

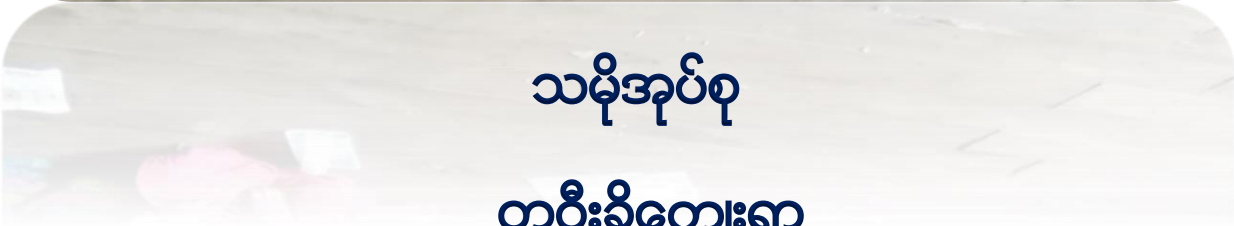

ပြည်ထောင်စုမြန်မာနိုင်ငံတော်အစိုးရ
 ဦးစီးဌာန၊ မြေးမြူရေးနှင့် ဆည်မြောင်းဝန်ကြီးဌာန
 ကျေးလက်ဒေသဖွံ့ဖြိုးတိုးတက်ရေးဦးစီးဌာန

National Community Driven Development Project
 လူထုမဟိုပြုစီမံကိန်း၊ လှိုင်းဘွဲ့မြို့နယ်

ကျေးရွာဖွံ့ဖြိုးရေးအစီအစဉ်



သမိုအုပ်စု

တဝီးရိုကျေးရွာ

ကရင်ပြည်နယ် လှိုင်းဘွဲ့မြို့နယ် ၂၀၂၀

မာတိကာ

<u>စဉ်</u>	<u>အကြောင်းအရာ</u>	<u>စာမျက်နှာ</u>
၁။	လှိုင်းဘွဲ့မြို့နယ်အခြေပြမြေပုံ	၂
၂။	ကျေးရွာမြေပုံ (တည်နေရာ)	၃
၃။	အုပ်စုတွင်ပါဝင်သော ကျေးရွာများစာရင်း	၄
၄။	ကျေးရွာအခြေခံအချက်အလက်များ (ကျေးရွာသမိုင်းကြောင်း)	၅
၅။	လူထုပူးပေါင်းပါဝင်သော လူမှုဆန်းစစ်ခြင်းနှင့် အကဲဖြတ်ခြင်း လုပ်ငန်းစဉ် (PSA/PRA) အကျဉ်းချုပ်ဇယား	၆
၆။	ကျေးရွာဖွံ့ဖြိုးရေးအစီအစဉ်အတွက်အသုံးပြုခဲ့သော PRA tools တစ်ခုချင်းစီအတွက် သုံးသတ်ချက်များ	
	၁။ ကျေးရွာလူမှုရေးနှင့်အရင်းအမြစ်ပြမြေပုံ(Social Map)	၇
	၂။ ရာသီခွင်ပြပြကွဲဒီဇိုင်း(Seasonal Cleander)	၉
	၃။ ဥစ္စာနေကြွယ်ဝမှုပြဇယား (Wealth Ranking)	၁၁
	၄။ ကျား၊မ ပင့်ကူအိမ်သုံးသပ်ခြင်း(Cob Web)	၁၃
	၅။ အရင်းအမြစ်အသုံးချမှုပုံစံပြဇယား(Asset Mapping)	၁၅
	၆။ အဖွဲ့အစည်းချိတ်ဆက်မှုပြဇယား (Veen Diagram).....	၁၈
၇။	ကော်မတီဝင်များရွေးချယ်ခြင်းနှင့် ကျေးရွာဖွံ့ဖြိုးရေးအစီအစဉ် ဆောင်ရွက်မှုမှတ်တမ်း	၂၁
၈။	ကျေးရွာအချက်အလက်များ(PC 1)	၂၂
၉။	စီမံကိန်းစက်ဝန်းအချိန်ဇယား(PC 2)	၂၆
၁၀။	ကျေးရွာဖွံ့ဖြိုးရေးဦးစားပေးအစီအစဉ် (PC 3)	၂၇
၁၁။	အစည်းဝေးမှတ်တမ်းများ	၂၉
၁၂။	ကဏ္ဍအလိုက်ဦးစားပေးဖွံ့ဖြိုးရေးလုပ်ငန်းစဉ်များ	၃၁

၁။ လိုင်းဘွဲ့မြို့နယ်အခြေပြမြေပုံ

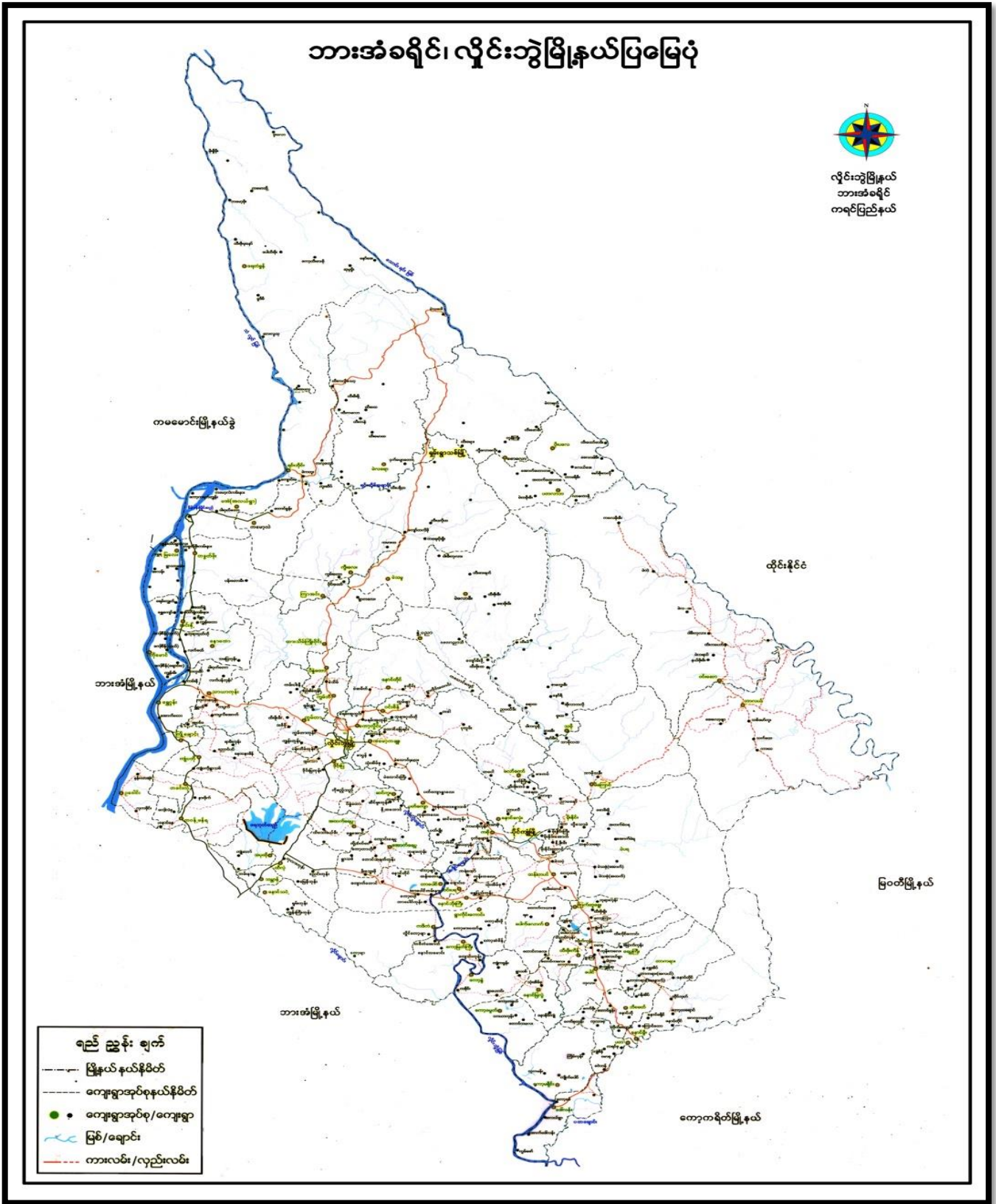

၃။ အုပ်စုတွင်ပါဝင်သော ကျေးရွာများစာရင်း

- ၁။ သမို
- ၂။ ဘူးဘွယ်
- ၃။ ကလားအုကော်
- ၄။ ဖားအီး
- ၅။ ဝါးကလူးနို့
- ၆။ ဝေါကျယ်
- ၇။ ရောထ
- ၈။ ကွီးသစ်ဖူး
- ၉။ တပီးနို့
- ၁၀။ ဖားယေကွီး
- ၁၁။ မာညွန့်
- ၁၂။ တာကရယ်နီ
- ၁၃။ ထီးပါ
- ၁၄။ တိုကျယ်ကွီး
- ၁၅။ ထီးဖိုးခွက်
- ၁၆။ အိုလားကလို
- ၁၇။ စူးထ
- ၁၈။ ဝေါကျယ်ကော်

၄။ ကျေးရွာအခြေခံအချက်အလက်များ (ကျေးရွာသမိုင်းကြောင်း)

တဝိသို့ကျေးရွာ သမိုင်းကြောင်း

ပထမဦးစွာ ရွာကျေးရွာရဲ့ ပတ်သက် တဲ့ သမိုင်း အကြောင်းကို စာပေအဖွဲ့ရှာဖွေစာရင်း တာဝန်ရှိ ဆရာ၊ ဆရာမ များကို အထူးကျေးဇူး တင်ရှိပါသည်။

ဤကျေးရွာ တဝိသို့ ကျေးရွာ ဖွဲ့စည်းပုံအား အခြေခံ၍ ရှာဖွေရေးများသည် လယ်ထဲ၊ လယ်ထဲ၊ တောင်ယာထဲမှာ ကျေလျင် ဖြစ်သည်။ စကားပြော စေတီ ပေါ်လာသောအခါ နယ်မြေ များပြု ကေးချက်လာသဖြင့် တစ်ကိတ်၊ တစ်ကိတ် ချေရာလာကြပြီး ကိတ်မြေ များလာသောအခါ တဝိသို့ ကျေးရွာ ဖွဲ့စည်းလာသည်။

ရွာသားများ သည် အရှင်ကျေးရွာ စစ်တေးတိုက်ပွဲများ ကြောင့် ရွာတွင် ကျန်ရှိသူများကို တိုင်းစစ်ပါး သို့ ကျောက်တုံး၊ အုတ် ကျောက်များဖြင့် ဆေးဝတ်ချေချေ နဲ့ ပတ်သက်၍လည်း ပစ်ခတ်ဆဲလ် နှာ ရွာဖွဲ့ စားသောက်ခဲ့ ရသည်။

တောင်ယာ လုပ်ငန်းကို အစဉ်အလာ လုပ်ကိုင် စားသောက် ဖြစ်သည်။ စပါး၊ ဂွံတီး၊ အုတ်၊ စပါး၊ မဂွံတီး၊ အုတ်ကို ပစ္စည်း ဖြစ်ဖြစ်၊ တိုက်ခတ် ဖြစ်ဖြစ် ပျံ့ပွား ဖြစ်ပါသည်။ မိုးရာသီတွင် များလာသူများ သက်ခဲ့ပါသည်။ အရှင်က တက်ဆိုင်ရင် ယခု လမ်းပတ်၊ သက်မွယ်တူး ကောင်းလာပါသည်။ ကျေးရွာ သမိုင်းကြောင်း ကိုတော့ နှစ်ပတ်စွာ မဆိုရ သဖြင့် ဆိုရ သတောက်ရဲ့ တင်ပြ ပါရမီ ကျေးဇူး တင်ပါသည်။

၅။ လူထုပူးပေါင်းပါဝင်သော လူမှုဆန်းစစ်ခြင်းနှင့် အကဲဖြတ်ခြင်းလုပ်ငန်းစဉ် အကျဉ်းချုပ်ဇယား

လူမှု ဆန်းစစ်ချက် (PRA) နှင့် ခိုင်ခံ့သော အသုံးပြုစာရင်းများ

ကျေးရွာ - ၀၁၆၃၊
ကျေးရွာအုပ်စု - ၁၆

ကျ.ရက် ၁၁/၁၃.၆.၂၀၁၇

စဉ်	ကျေးရွာအုပ်စု	အကြောင်းအရာ	ကျေးရွာအုပ်စု		ပါဝင်သူ ပျက်စီးမှု အရေအတွက်
			ကျား	မ	
၁	၁၃.၆.၂၀၁၇	လူမှုကျေးဇူးအရင်းအမြစ်ဖြန့်ဖြူးခြင်း စနစ် စစ်ဆေးခြင်း	၅	၆	၁၁
၂	၁၃.၆.၂၀၁၇	ဒုက္ခရောက်ရှိနေသူများ အား မတော်တရား နှိပ်စက်ခြင်း စစ်ဆေးခြင်း	၅	၆	၁၁
၃	၁၃.၆.၂၀၁၇	ကျေးရွာရှိ အခြားအကြောင်းအရာ များကို စစ်ဆေးခြင်း၊ မိမိတို့၏ အကျိုးအမြတ်များကို စစ်ဆေးခြင်း၊ စီမံခန့်ခွဲမှုအဖွဲ့အစည်းများ စစ်ဆေးခြင်း	၅	၆	၁၁
၄	၁၃.၆.၂၀၁၇	ကျေးရွာရှိ ပြင်ဆင်မှုများ စစ်ဆေးခြင်း၊ စစ်ဆေးခြင်း စစ်ဆေးခြင်း	၆	၇	၁၃
၅	၁၃.၆.၂၀၁၇	ကျေးရွာရှိ မြေယာများ စစ်ဆေးခြင်း၊ စစ်ဆေးခြင်း စစ်ဆေးခြင်း	၅	၆	၁၁
၆	၁၃.၆.၂၀၁၇	ကျေးရွာရှိ (ကျေးရွာအုပ်စု) ပြင်ဆင်မှု အကျိုးများ စစ်ဆေးခြင်း၊ စစ်ဆေးခြင်း စစ်ဆေးခြင်း	၆	၇	၁၃

ကျေးဇူးတင် လှူဒါန်းနှင့် အကြွေးအမြတ်ပေးခြင်း

ဘုန်းတော်တို့အားလုံးသို့

ကျေးဇူးတင်လှူဒါန်း - သမိုင်း

ကျေးဇူး - ၀၁၆၂

ဖက်စွဲ။ 13-6-2019

- ယခုကျေးဇူးတင်လှူဒါန်းနှင့် အကြွေးအမြတ်ပေးခြင်းဖြင့် ကျေးဇူးတင် အခြေခံ အဆောက်အအုံ အားလုံး ပါရှိပါသည်။
- ကျေးဇူးတင် အဓိက အသက်မွေး ဝမ်းကြောင်း လုပ်ငန်းအနေ ဖြင့် ယယ်ယာလုပ်ငန်းကို အဓိက လုပ်ကိုင် ကြပါသည်။
- ဤတွင် သီးခြားနေထိုင်သော အုပ်စုများ ဖွဲ့ပါ။ ကျေးဇူးတင် သားအားလုံး မုန့်ဘာသာကို ကိုးကွယ်ကြပြီး အားလုံး စကော ကျင့် လှူဒါန်းများ ဖြစ်သည်။
- ကျေးဇူးတင် ထပ်မံ ဖြစ်ပေါ်ရန် လိုအပ်သော အခြေခံ အဆောက် အအုံ မှာ ယစ်၊ တံတားတို့ ဖြစ်ပြီး အဆောက်အအုံလုပ်ငန်း လို အပ်သော အဆောက်အအုံ များမှာ ကျောင်း၊ ဘေးခန်း၊ နှင့် မူကြို ကျောင်းတို့ ဖြစ်ပါသည်။ ဆိုလာ ဖီးရှင်းရန် လည်း လိုအပ် ပါသည်။

၂၀၁၈ ခုနှစ်တွင် လှူဒါန်း - ကျား (၅) ဦး + မ (၆) ဦး

၂။ ရာသီခွင်ပြုပြင်မှု (Seasonal Cleander)



ဥပစာပြု ပြက္ခဒိန် ဆုံးစစ်ပုံစံချက်များ

ကျွန်းကျွန်း - ပပိုင်

ကျွန်းကျွန်း - တပိုင်

ရက်စွဲ 13.6.2019

ယခုရေးဆွဲထားသော ပြက္ခဒိန်တွင် ရာသီဥတု၊ နိုက်ပျိုးရေး

ပွဲလမ်းသား၊ ဝင်ငွေ၊ ကွက်ငွေ နှင့် အားလပ်ချိန် အသေးအချက်များ ဝါင်ပါသည်။

တပေါင်း နှင့် တန်ခူးလတို့သည် အပူဆုံးလဖြစ်ပြီး ၊ ပြာသို့ လသည် အအေးဆုံးလဖြစ်သည်။ ဝါင်လသည် မိုးအများဆုံးဖြစ်၍ လယ်ပန်း ဆက်သွယ်ရေးအင်္ဂါ အင်္ဂါမျှရှိပါသည်။ ကောင်းသောလုပ်ငန်းကို အဓိကလုပ်ကိုင်ကြပြီး တစ်နှစ်လုံးလုံး အလုပ်ရှုပ်နေကြပါသည်။

ဝါင်လတွင် လက်ချည်ပွဲ ၊ တန်ဆောင်မုန်းလတွင် ကယိုပွဲ၊ ပြာသို့လတွင် ကရင်နှစ်သစ်ကူးပွဲကော် ၊ တပို့တွဲလတွင် တဖန်ပွဲ ၊ တပေါင်းလတွင် ရှင်ဇွန်ပွဲများ အသီးသီး ရှိကြပါသည်။

အလုပ်အကိုင် အခွင့်အလမ်း နည်းပါးသောကြောင့် ဝင်ငွေထွက်ငွေ အနည်း ယာသာရှိပြီး မျှတမှုရှိပါသည်။

ကျန်းမာရေး အရေးဖြင့် မိုးရာသီ ကူးပြောင်းကာလများတွင် ဖျားနာမှုရှိပြီး ရွာသူ/သားများလည်း မိုးအခါတွင် အလုပ်များခြင်း ၊ ကွေအခါတွင် စပါးရိတ် သိမ်းခြင်း ၊ ရွှေ့ရွာခြင်းများ နှင့် အလုပ်ရှုပ်နေကြပါသည်။ စပါးရွှေ့ရွာပြီးသော တပို့တွဲ ၊ တပေါင်းလများတွင် စီမံကိန်းအား အကောင်အထည် ဖော်ဆောင်မှုပိုမိုပါက အဆင်ပြေမည် ဖြစ်ပါသည်။

အိမ်ဆွေးနွေးချက်များ - ကျား (၆) ဦး + မ (၇) ဦး

၃။ ဥစ္စာခန့်ကြယ်မှုပြဇယား (Wealth Ranking)

ဥစ္စာခန့် ကြယ်မှုပြဇယား

ကျေးရွာ - စာပိဋ်

ရက်စွဲ - 13.6.2019

လိပ်စာအမှတ် - ၅
၁ - ၆

အဆင့်	သတ်မှတ်ချက်	အိမ်ထောင်စု အရေအတွက်	ရာခိုင်နှုန်း
ပြေလည်စောကုန်စု	လယ်၊ ထွက်စက်၊ ဆိုင်ကယ်၊ ဆိုလာ၊ နွဲ၊ ဖွား၊ အိမ်၊ အိမ်၊ TV၊	၆	၄%
အလယ် အလတ် ပြေလည်စောကုန်စု	သစ် အိမ်၊ ဖက်၊ နွဲ၊ ဖွား၊ တောင်ယာ၊ လယ် အိမ်၊ ဝက်၊ ဖက်	၂၅	၂၈%
မပြေလည်စောကုန်စု	ဝါး အိမ်၊ ဖက်၊ ဝက်၊ အိမ်၊ တောင်ယာ၊ ကျက်	၅၉	၆၈%
စုစုပေါင်း		၉၀	၁၀၀%

ကျေးဇူးတင်ရှိ ခပ်ထောင်စုများစား ဥစ္စာစနစ် ပိုင်ဆိုင်မှု အဆင့်မြှင့်တင်ရေး သတ်မှတ်ခြင်း
 ဘဏ်ဆိုင်ခွင့် သတ်မှတ် မှတ်တမ်း

ကျေးဇူးတင်ရှိ - ၁၂

ကျေးဇူးတင်ရှိ - တစ်ဦး

ရက်စွဲ - 13.6.2019

တစ်ဦး ကျေးဇူးတင်ရှိ ခပ်ထောင်စု (၉၀) ခပ်ရှိပြီး ခပ်ထောင်စု
 လည်း (၉၀) ဘာ ဖြစ်ပါသည်။

• ဥစ္စာစနစ် ပိုင်ဆိုင်မှု အဆင့် (၃) ဆင့် ရှိပါသည်။ အဆင့် (၁) အဆင့်
 အဆင့် (၂) အဆင့် (၂) အဆင့် / အဆင့် (၃) မဖြေလျှင်လျှင်
 အဆင့်များ ဟူ၍ ဖြစ်ပါသည်။

ကျေးဇူးတင်ရှိ အဆင့်အဆင့် ဖြေလျှင်လျှင် အဆင့်များ အဆင့်အဆင့်
 ဖြစ်ပြီး ခပ်ထောင်စုများ (၂၅) ရှိပါသည်။ အဆင့်အဆင့် အဆင့်များ
 ခပ်ထောင်စု (၆) ရှိပြီး / မဖြေလျှင်လျှင် အဆင့်များ ခပ်ထောင်စု
 (၅၉) ရှိပါသည်။ အဆင့် မဖြေလျှင်လျှင် အဆင့်အဆင့်အဆင့်
 ကိုယ်ပိုင် လယ်ယာ မရှိ၍ နေ့စား လုပ်ငန်းဖြင့် / အရင်းနှီးမြှုပ်နှံခြင်းတို့
 ဖြစ်ပါသည်။

စီမံကိန်းတွင် အဆင့်အဆင့် ဖြေလျှင်လျှင် အဆင့်အဆင့်
 အဆင့်အဆင့် အဆင့်အဆင့် ပူးပေါင်း ပါဝင် ဆွေးနွေးခြင်း /
 လုပ်ငန်း တည်ဆောက်ရာတွင် ပါဝင် လုပ်ကိုင် ခြင်းဖြင့် အလုပ်အကိုင်
 အဆင့်အဆင့် ဖြစ်ပြီး ဝင်ရောက် တက်လာနိုင်ပါသည်။

ပါဝင်ဆွေးနွေးမှုများ - ကျား (၄) ဦး + မ(၆) ဦး

၄။ ကျား၊မ ပင့်ကူအိမ်သုံးသပ်ခြင်း(Cob Web)

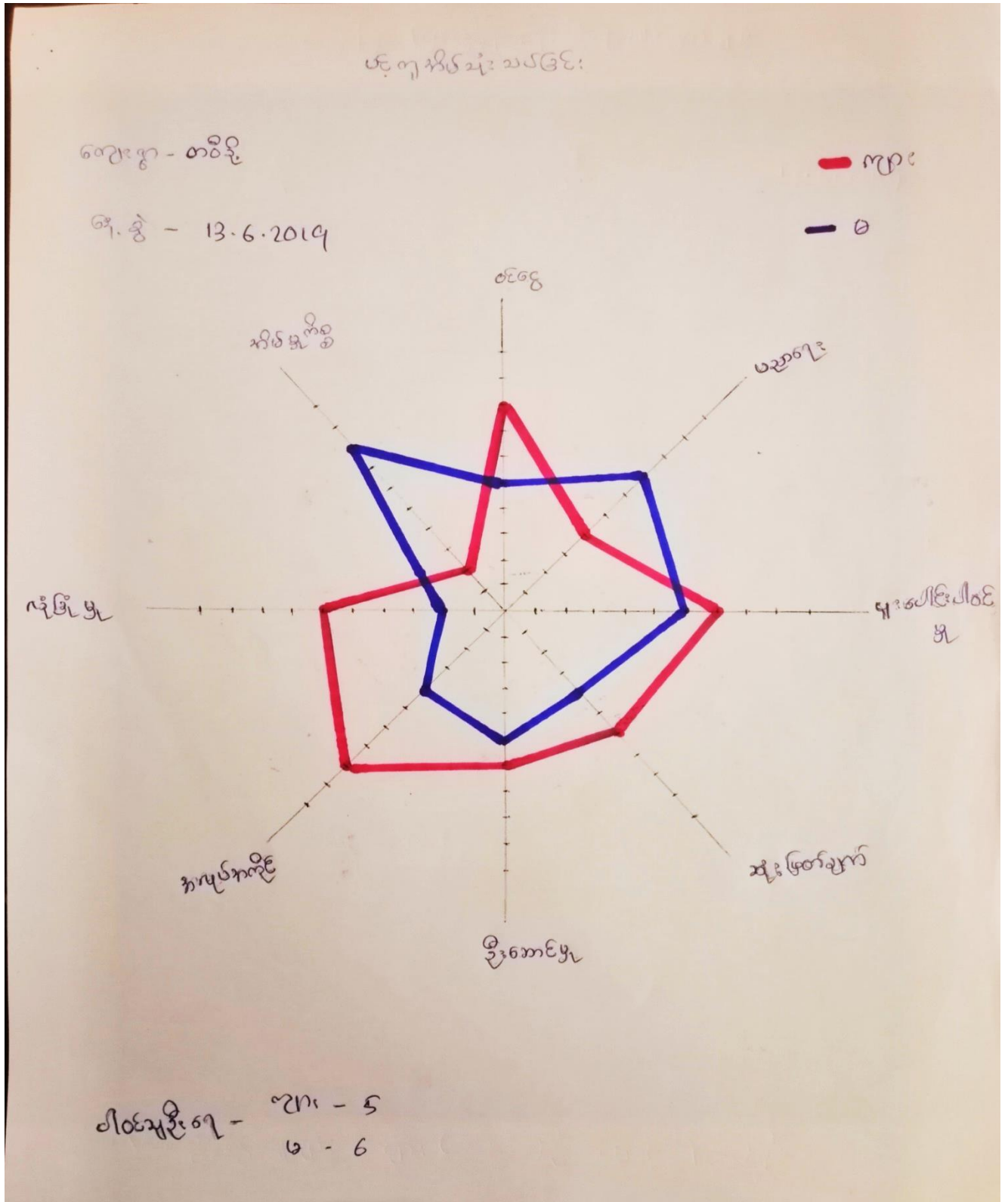

၅။ အရင်းအမြစ်အသုံးချမှုပုံစံပြဇယား (Asset Mapping)

ကျွန်း အမြစ် အိမ်စိုက်ရေးဇယား

ကျေးရွာ - ထင်ရှည်
 ရက်စွဲ - 13.6.2019

လိင်အမျိုးအစား - ကျား - 5
 မ - 6



ကျား ♂	မ ♀	ကျား + မ
ဖွန်တက်	ကပ်ချက်တက်	၅၂ တွင်း
		ချောင်း
		လမ်း
		တံတား
		ကန်
		ကျွန်းကြီးတောင်

ကျွန်း ကြွယ် ဝမ်းချုပ်ပျဉ်းလော့:

ကျေးဇူး - တာဝီခို

ရက်စွဲ - 13.6.2019

၂၀၁၅ ခုနှစ် - ဇူလိုင် - ၆
 ၆ - ၆

ကျား 	မ 	ကျား + မ 
	ကပ်ချုပ်အက်	တောင်:
		ချောင်း
		လမ်း
		တံတား
		ဝယ်
		ဖွင့်အက်

၆။ အဖွဲ့အစည်းချိတ်ဆက်မှုပြဇယား (Veen Diagram)

အဖွဲ့အစည်းချိတ်ဆက်မှုပြဇယား

ကျေးဇူး - ၈၆၅၅

အ.စွဲ - 13.6.2019

၂၀၁၉.၆.၇ - ၇ - ၆
၈ - ၇

ကျေးဇူးအတွင်းရှိ အဖွဲ့အစည်းများ

၁) ကျောင်းတော်အဖွဲ့

၂) နေပြည်တော်အဖွဲ့

၃) နေပြည်တော်



ကျေးဇူးပြင်ပရှိ အဖွဲ့အစည်းများ

၁) Japan platform

၂) ဗဟိုဌာနအဖွဲ့

၃) KNU



ကျေးဇူးတင် / ကပြငါ့ကမ္ဘာ့ဆုတံဆိပ်ပြပေး:

ကျေးဇူးတင်

၂၀၁၉ - ၂၀၂၀

၂၀၁၉ - ၂၀၂၀

၆ - ၇

Japan
Platform

KNU

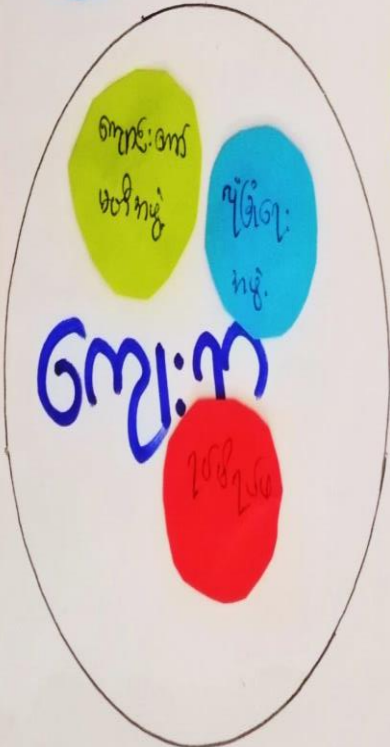

ကျေးဇူးတင်
ကျေးဇူးတင်

ကျေးဇူး တွင်း/ဖြင့်ပျို အဖွဲ့အစည်းများချိတ်ဆက်ဆောင်ပျက်မှု အကြောင်း
ဖြည့်ဆည်းဆောင်ရွက်ခြင်း

ကျေးဇူးအဖွဲ့ ဝယ်

ကျေးဇူး-တစ်ဦး

ရက်စွဲ 13-6-2019

ကျေးဇူးအတွင်း၌ ဖွဲ့စည်းထားသော အဖွဲ့အစည်း (၃) ဖွဲ့ရှိပြီး ကျေးဇူး
ဖြင့်ပျို အဖွဲ့အစည်း (၂) ဖွဲ့ရှိပါသည်။

ကျေးဇူးအတွင်းရှိ အဖွဲ့အစည်းများမှာ ကျောင်းကော်မတီ အဖွဲ့၊ နယ်မြေ
ရေးအဖွဲ့နှင့် ဖြစ်ပေါ်မှုအဖွဲ့တို့ ဖြစ်ပြီး ကျေးဇူးဖြင့်ပျို ကျေးဇူးနှင့် ချိတ်ဆက်ခဲ့သော
အဖွဲ့အစည်းများမှာ ငှက်ဖျားပပျောက်ရေးအဖွဲ့နှင့် Japan Platform iRNA အဖွဲ့တို့
ဖြစ်ပါသည်။

ကျေးဇူးအတွင်းတွင် အုပ်ချုပ်ရေးအဖွဲ့သည် ဤတွင်း အဖွဲ့အစည်းများနှင့်
အတူတကွ ဖွဲ့စည်းရေးလုပ်ငန်းတွင် အဓိကဦးဆောင်သောကြောင့် ကျေးဇူးပျိုနှင့် ချိတ်
ဆက်မှုအား အကောင်းဆုံး ဖြစ်သည်။ ဖြစ်ပေါ်မှုအဖွဲ့က ပုံခြေရေးအတွက် ဦးဆောင်ပြီး
ဥပဒေ ချိတ်ဆက်မှုအားကောင်းပြီး ကျောင်းကော်မတီ အဖွဲ့သည် တပ်မတော် နေရာတွင်
ချိတ်ဆက်ပျက် ဖြစ်ပါသည်။

ကျေးဇူးဖြင့်ပျို Japan Platform iRNA အဖွဲ့သည် ကလေးငယ်များ
မြို့ခံဆေးကုသရာတွင် ချိတ်ဆက်ပျက်ဖြစ်ပြီး ငှက်ဖျားပပျောက်ရေး အဖွဲ့မှာ ကျန်းမာ
ရေး ကိစ္စများတွင် ချိတ်ဆက် ဆောင်ရွက်ပျက် ဖြစ်ပါသည်။

ပါမောက္ခရေးရာများ - ၂၀၁၆ (၆) ဦး + ၂၀၁၇ (၇) ဦး

၇။ ကော်မတီဝင်များရွေးချယ်ခြင်းနှင့် ကျေးရွာဖွံ့ဖြိုးရေးအစီအစဉ် ဆောင်ရွက်မှုမှတ်တမ်း



၈။ ကျေးရွာအချက်အလက်များ(PC 1)

ပုံစံ - ၈ - ၁ ကျေးရွာအခြေခံအချက်အလက်များ (Form PC 1)

လမ်းညွှန်ရွက်၊ ကျေးရွာတစ်ရွာသို့ ပထမဆုံးမိတ်ဆက်ခရီးသွားရောက်သောအခါ လူထုစည်းရုံးရေးမှူးသည် ကျေးရွာခေါင်းဆောင်များအားကျေးရွာအချက်အလက်များကိုမေတ္တာရပ်ခံ၍တောင်းခံရသည်။ ဤအချက်အလက်များကိုစီမံကိန်းမိတ်ဆက်အစည်းဝေးမတိုင်မီတောင်းခံရမည်။ စီမံကိန်းမိတ်ဆက်အစည်းဝေးတွင် လူထုစည်းရုံးရေးမှူးသည် ဤအချက်အလက်များအားစစ်ဆေးပြီး မှန်ကန်အောင်ပြုလုပ်ရမည်။ ပြီးနောက်တွင် လူထုစည်းရုံးရေးမှူးမှ သတင်းအချက်အလက်ထံသို့ Tablets မှ တဆင့်ဖြည့်သွင်းရမည်။

ကျေးရွာခေါင်းဆောင် အမည် ဦးခိုင်ကျေး	ကျေးရွာခေါင်းဆောင်၏ ဖုန်းနံပါတ်	လူထုစည်းရုံးရေးမှူး၏အမည် - မောင်ဖောင်ဖြူ
ပြည်နယ်တိုင်းဒေသကြီး - မာရ	မြို့နယ် - လှိုင်ကူး	ကျေးရွာအုပ်စု - သဗ္ဗ
		ကျေးရွာ - ဟင်္သာ

ကား လူဦးရေ

လူမျိုးစု	အိမ်ထောင်စုအရေအတွက်	ကိုးကွယ်သည့်ဘာသာ	အိမ်ထောင်စုအရေအတွက်
လူမျိုးစု (၁) မြန်မာ	၉၀	ဘာသာ(၁) - မြို့	၉၀
လူမျိုးစု (၂) -----		ဘာသာ(၂) -----	
လူမျိုးစု (၃) -----		ဘာသာ(၃) -----	
လူမျိုးစုရော -----		ဘာသာရော -----	
အခြား			
	အရေအတွက်		
မသန်စွမ်းသူများ	14		
သက်ကြီးရွယ်အိုများ (၆၅ နှစ် နှင့် အထက်)	34		
စစ်ဘေးရှောင်			

	အမျိုးသား(အရေအတွက်)	အမျိုးသမီး(အရေအတွက်)	စုစုပေါင်းအရေအတွက်
လူဦးရေ	၃၁၃	၃၆၀	၆၇၃
လူမျိုးစု (၁)-ကျွန်း(၁၅၀၈၈)	၃၁၃	၃၆၀	၆၇၃
လူမျိုးစု (၂)-----			
လူမျိုးစု (၃)-----			
အခြား			
အိမ်ထောင်ဦးစီး	၆၂	၂၈	၉၀

(ခ)အခြေခံအဆောက်အအုံ အသုံးအဆောင်များ

စာသင်ကျောင်း	အမှတ် ခြံစံပါ	ကျန်းမာရေး	အမှတ် ခပ်ပါ	ဘာသာရေးအဆောက် အအုံများ	အမှတ် ခြံစံပါ
အထက်တန်းကျောင်း	<input type="checkbox"/>	ဆေးရုံ	<input type="checkbox"/>	ဝေတီ	<input type="checkbox"/>
အလယ်တန်းကျောင်း	<input type="checkbox"/>	ကျန်းမာရေးဌာန	<input type="checkbox"/>	ဘုန်းကြီးကျောင်း	<input type="checkbox"/>
မူလတန်းကျောင်း	<input checked="" type="checkbox"/>	ကျန်းမာရေးဌာနခွဲ	<input type="checkbox"/>	ဟိန္ဒူဘုရားကျောင်း	<input type="checkbox"/>
ပူကြဲကျောင်း	<input type="checkbox"/>	ဆေးပေးခန်း	<input type="checkbox"/>	ခရစ်ယာန်ကျောင်း	<input type="checkbox"/>
အခြား	<input type="checkbox"/>	အခြား	<input type="checkbox"/>	ဗလီ	<input type="checkbox"/>
				အခြား	<input type="checkbox"/>
မှတ်ချက် Kru ဒင့် တွဲ ဝှက်		မှတ်ချက်		မှတ်ချက်	

(ဂ) ကျွမ်းကျင်သူများမှတ်တမ်း (ကျေးရွာတွင်နေထိုင်သော သို့မဟုတ် တခြားရွာမှလာရောက်သောကျွမ်းကျင်သူများ)

(၁) စာသင်ကျောင်း			(၂) ကျန်းမာရေး			(၃) လက်မှုပညာရှင်		
	ရွာတွင်နေထိုင်သူ	အခြားရွာမှလာသူ		ရွာတွင်နေထိုင်သူ	အခြားရွာမှလာသူ		ရွာတွင်နေထိုင်သူ	အခြားမှလာ
မူလတန်းပြဆရာ/မ	<input checked="" type="checkbox"/>	<input checked="" type="checkbox"/>	ဆရာဝန်	<input type="checkbox"/>	<input type="checkbox"/>	လက်သမား	<input checked="" type="checkbox"/>	<input type="checkbox"/>
အထက်တန်းပြဆရာ/မ	<input type="checkbox"/>	<input type="checkbox"/>	လက်ထောက်ကျန်းမာရေးမှူး	<input type="checkbox"/>	<input type="checkbox"/>	ပန်းရံ	<input type="checkbox"/>	<input type="checkbox"/>
အလယ်တန်းပြဆရာ/မ	<input type="checkbox"/>	<input type="checkbox"/>	အမျိုးသမီးကျန်းမာရေးဆရာမ	<input type="checkbox"/>	<input type="checkbox"/>	လျှပ်စစ်ကျွမ်းကျင်ပီးသမား	<input type="checkbox"/>	<input type="checkbox"/>
မူကြိုဆရာ/မ	<input type="checkbox"/>	<input type="checkbox"/>	သားဖွားဆရာမ	<input type="checkbox"/>	<input type="checkbox"/>	ရေပိုက်သွယ်သူ	<input type="checkbox"/>	<input type="checkbox"/>
အခြား	<input type="checkbox"/>	<input type="checkbox"/>	ပြည်သူ့ကျန်းမာရေးလုပ်သား	<input type="checkbox"/>	<input type="checkbox"/>	စက်ပြင်ဆရာ	<input type="checkbox"/>	<input type="checkbox"/>
မှတ်ချက်			မှတ်ချက်			မှတ်ချက်		

(ဃ) ကျေးရွာသို့ ရောက်ရှိနိုင်သည့်လမ်းအခြေအနေ / ကျေးရွာတစ်ရွာသည် ၎င်း၏ကျေးရွာအုပ်စုနှင့် ဆက်သွယ်ထားသောလမ်းအခြေအနေ (အောက်ပါတို့ကိုဝိုင်းပါ)

- ကျောက်ကြမ်းလမ်း ကတ္တရာလမ်း ကွန်ကရစ်လမ်း မော်တော်ဆိုင်ကယ်လမ်း
- ကျောက်ခင်းလမ်း မြေသားလမ်း လူသွားလမ်း အခြား _____

(င) ကျေးရွာဖွံ့ဖြိုးမှုစီမံချက်

- (၁) လူထုဗဟိုပြုစီမံကိန်းမစတင်မှီ ဤကျေးရွာတွင်ကျေးရွာဖွံ့ဖြိုးမှု စီမံချက်ရှိခဲ့ပါသလား? ဝိုင်းပါ
- (၂) ရှိခဲ့ပါလျှင် ဤစီမံချက်ကို မည်သည့် ခုနှစ်တွင်ပြင်ဆင်ခဲ့ပါသနည်း? (ရှိပါသည်) / မရှိပါ / မသိပါ
- (၃) ဤစီမံချက်ကို မြို့နယ်မှအတည်ပြုခဲ့ပါသလား? နှစ် 2014 / မသိပါ
- (ပြုခဲ့ပါသည်) / မပြုခဲ့ပါ / မသိပါ

(၁) ဝေးအကွာအဝေး

(၁) ဤကျေးရွာ၏ပဟိုမှ၎င်းကျေးရွာအုပ်စု၏ပဟိုအထိဝေးအကွာမည်မျှကွာဝေးသနည်း? မိုင် 4.847/ပသိပါ

(၂) ဤကျေးရွာမှ ၎င်းကျေးရွာအုပ်စု၏ပဟိုအထိသွားလာရာတွင်ကြာမြင့်သည့်အချိန်။

ခြောက်သွေ့ရာသီတွင်ကြာချိန် ၁၇.၅၂၅ ထော်လာဂျီ/မော်တော်ဆိုင်ကယ်/ခြေလျင်/လား/မော်တော်ဘုတ်/

အခြား -----

မိုးရာသီတွင်ကြာချိန် 1.၀၀၇၇ ထော်လာဂျီ/မော်တော်ဆိုင်ကယ်/ခြေလျင်/လား/မော်တော်ဘုတ်/

အခြား -----

(ဆ) ပတ်ဝန်းကျင်ဆိုင်ရာသဘာဝဘေးအန္တရာယ်

ဤကျေးရွာတွင်ကြေးခြင်းကဲ့သို့ သဘာဝဘေးအန္တရာယ်ကျရောက်မှုခြင်း ရှိပါသလား။

မရှိပါ ရှိပါသည် ရှိလျှင်ဖော်ပြပါ ၂၀၁၈

(ဇ) ကျေးရွာတွင် ဖွဲ့စည်းထားသော အဖွဲ့အစည်းများ

လူထုပဟိုပြုစီမံကိန်းမတိုင်မီ ဤကျေးရွာတွင် ကျေးရွာဖွံ့ဖြိုးရေးအတွက် အစိုးရ(သို့)ရွာသားများကိုယ်တိုင်(သို့) စီမံကိန်းတစ်ခုခုမှ ဖွဲ့စည်းထားသည့် အဖွဲ့အစည်းများရှိပါသလား။

(၁) -----

(၂) -----

(ဈ) အထွေထွေအုပ်ချုပ်ရေး ဦးစီးဌာန (GAD) မှ မှတ်တမ်းတင်ထားခြင်း

ဤကျေးရွာသည် အထွေထွေအုပ်ချုပ်ရေး ဦးစီးဌာန (GAD) မှ မှတ်တမ်းတင်ထားမှု ရှိပါသလား။

မရှိပါ ရှိပါသည်

ကျေးရွာခေါင်းဆောင်

အမည် ခင်ကျော်

လက်မှတ် ကျော် နေ့စွဲ ၄.၆.၂၀၂၀

လူထုစည်းရုံးရေးမှူး

အမည် စောခင်စော

လက်မှတ် Mang နေ့စွဲ ၄.၆.၂၀၂၀

၉။ စီမံကိန်းစက်ဝန်းအချိန်ဇယား(PC 2)

ပုံစံ - ၈-၂ - စီမံကိန်းစက်ဝန်းအချိန်ဇယား (PC 2)

လုပ်ငန်းစဉ်တိုက်ရိုက်စာရွက်စာတမ်းများ/လက်ထောက်နည်းပညာများမှ စီမံကိန်းစက်ဝန်းအစဉ်အဆက်ပြင်ဆင်ရေးနှင့် ကျေးရွာအုပ်စုအတွက်ပြင်ဆင်ရေးများ

စည်းမျဉ်း/လက်ထောက်နည်းပညာရေးမှပေးထား အမည် - **စောခင်မောင်မြင့်**

နေ့စွဲ **24.6.2020** စက်ဝန်းအားအမှတ်ဖြစ်ပါ စက်ဝန်း(၁) စက်ဝန်း(၂) စက်ဝန်း(၃) စက်ဝန်း(၄)

ပြည်နယ်/တိုင်း ကရင်	မြို့နယ် ကျွန်းဘွဲ့	ကျေးရွာအုပ်စု သမို	ကျေးရွာ တစ်ခါ
-------------------------------	-------------------------------	------------------------------	-------------------------

စီမံကိန်းအဆောင်ရွက်မှုအစဉ်များ	နေ့စွဲ		အစည်းအဝေးတွင်တက်ရောက်သူအရေအတွက်					
	စတင်သည့်နေ့	ပြီးဆုံးသည့်နေ့	အမျိုးသား	အမျိုးသမီး	အိမ်ထောင်စု	လူမျိုးစုတက်ရောက်သူ အရေအတွက် နှင့် လူမျိုးစုအမည်	အိမ်ထောင်စုပေါင်း	အိမ်ထောင်စု %
၁။ ကျေးရွာစီမံကိန်း မိတ်ဆက်အစည်းအဝေး								
၂။ ကျေးရွာပွဲ ပြီးရေး စီမံချက်ရေးဆွဲခြင်း အစည်းအဝေး	24.6.2020	24.6.2020	23	26	49	ကရင် 49	90	54.44%
၃။ ကျေးရွာအုပ်စု လုပ်ငန်းဆုံးဖြတ်ချက်ချသည့်အစည်းအဝေး								
၄။ မြို့နယ်အဆင့်စီမံကိန်းရေးဆွဲရေးနှင့် အကောင်အထည်ဖော်ရေးကော်မတီ၏ စီမံကိန်း သုံးသပ်မှုအစည်းအဝေး			မလို	မလို	မလို	မလို		

၁၀။ ကျေးရွာဖွံ့ဖြိုးရေးဦးစားပေးအစီအစဉ် (PC 3)

ပုံစံ - ၈ - ၃ ကျေးရွာဖွံ့ဖြိုးရေး ဦးစားပေးအစီအစဉ် (Form PC 3)

လမ်းညွှန်ရွက်၊ အဆင့်(၃) ကျေးရွာမှော်မှန်းချက်အစည်းအဝေး ပြီးဆုံးသောအခါ ကျေးရွာစီမံကိန်း အထောက်အကူပြု ကော်မတီသည် လူထုစည်းရုံးရေးမှူးအကူအညီဖြင့် ဤပုံစံကိုပြည့်စုံအောင် ဖြည့်သွင်းရမည်။

လူထုစည်းရုံးရေးမှူး/ဝန်ထမ်း အမည် ဦးစောသာအုကြော်

နေ့စွဲ ၂၀၁၆ . ၂၀၁၈ စက်ဝန်း(၁) စက်ဝန်း(၂) စက်ဝန်း(၃) စက်ဝန်း(၄)

ပြည်နယ်/တိုင်း ကျဉ်း မြို့နယ် ကျဉ်း ကျေးရွာအုပ်စု ၁၁ ကျေးရွာ တစ်

က။ အခက်အခဲအတားအဆီးများအားဆွေးနွေးခြင်း - ယခုရလက်ရှိအခြေအနေတွင် ဤကျေးရွာဖွံ့ဖြိုးတိုးတက်ရေးအတွက် အဓိက အခက်အခဲအတားအဆီးများသည် မည်သည်များဖြစ်ပါသနည်း။ (အမျိုးသား/သမီး အနည်းဆုံးအခက်အခဲ ၅ ခုစီဖော်ပြပါ)

အမျိုးသား အဖွဲ့မှ တင်ပြသောအခက်အခဲအတားအဆီးများ		အမျိုးသမီး အဖွဲ့မှတင်ပြသောအခက်အခဲအတားအဆီးများ	
၁	မိုး၊ ဘုတ်တွင် ကွတ်ထ၊ လျှောငါး၊ ရေ များ စားသောက်ရန် ခက်ခဲ	၁	မွေးကုသီတွင် ကျေးရွာ နည်းပို့ဒ်သော ကြောငါးသောက်ထုံး များ ဝါးရန် ခက်ခဲ
၂	မွေးကုသီတွင် ကျေးရွာ စားစား များ သောကြောင့် ကျေးရွာ ခက်ခဲ	၂	မိုးမိုးကြိုးကျောင်း မရှိသောကြောင့် ကံစား ငယ်များ စာတတ်မြောက်မှု နည်းပါးသွား
၃	စား၊ ပေးဆေး မရှိသောကြောင့် ကျန်းမာရေး ခက်ခဲ	၃	ကျေးရွာစား မရှိသောကြောင့် ကျန်းမာရေး ကျန်းမာ မရှိသောကြောင့် ပျက်စီးခြင်း
၄	မိုးမရှိသောကြောင့် ကျေးရွာတွင် ကျန်းမာရေး ခက်ခဲ	၄	ခက်ခဲသော မရှိသောကြောင့် ကျန်းမာရေး ကျန်းမာခြင်း
၅	မိုးမရှိ ကျောင်း မရှိသောကြောင့် ကံစား များ ပညာရေး ခက်ခဲ	၅	မိုးမရှိသောကြောင့် ကံစား ငယ်များ စာကျက်ရခဲခြင်း
၆	ခက်ခဲသော ခက်ခဲ	၆	မိုးမရှိသောကြောင့် ကျန်းမာရေး ခက်ခဲသော ကျန်းမာရေး ခက်ခဲခြင်း
၇		၇	ကျေးရွာစား ကျန်းမာရေး ကံစား နည်းပါး မရှိသောကြောင့် ကံစား များ ပညာရေး ခက်ခဲခြင်း
၈		၈	တစ်ခို- မား သေးကြီး ကျန်းမာရေး ကံစား မ ကျောင်းသောကြောင့် ကျန်းမာရေး ခက်ခဲခြင်း
၉		၉	
၁၀		၁၀	

၁။ မျှော်မှန်းခြင်း - နောင်လာမည့် (၅)နှစ် အတွင်း ကျေးရွာခွဲ ဖြိုးရေး မျှော်မှန်းလျာထားချက်များအား တင်ပြပါ။

အချိုးသားအဖွဲ့မှ တင်ပြသောမျှော်မှန်းချက်များ	အချိုးသမီးအဖွဲ့မှ တင်ပြသောမျှော်မှန်းချက်များ
၁။ အကူအညီအဖွဲ့ အဖွဲ့အစည်း တိုးတက် လာစေရမည်။	၁။ ဖြိုဖြတ်၊ ကျယ်ကျယ်၊ ရေ၊ ဇာတ်၊ လမ်း၊ များ၊ နှံ့နှံ့လာ စေရမည်။
၂။ တောင်ကမ်း၊ ရေ၊ လှေ၊ လှေ၊ လှေ၊ လှေ၊ ၇၅ ရေစေ့မည်။	၂။ မြေကမ်း၊ များ၊ အကူအညီအဖွဲ့အစည်း၊ များ၊ လာ တက်က လူ့ဦးစေ့၊ မြေ၊ မြေ၊ မြေကမ်းမည်။
၃။ လှေ၊ များ၊ ရေ၊ အဖွဲ့အစည်း၊ လက် လှေ၊ ၅၀၀ ရေစေ့။	၃။ မြေကမ်း၊ များ၊ အကူအညီအဖွဲ့အစည်း၊ အဖွဲ့အစည်း ၇၅ မြေ၊ မြေကမ်း။
၄။ မြေကမ်း၊ တောင်ကမ်း၊ ရေ၊ မြေကမ်း မြေ၊ ရေ၊ မြေ၊ ၅၀၀ ရေစေ့။	၄။ တောင်ကမ်း၊ မြေကမ်း၊ မြေကမ်း၊ တောင်ကမ်း လူ့ဦးစေ့၊ မြေ၊ မြေကမ်း။
၅။ တောင်ကမ်း၊ များ၊ ပင်လယ်၊ အဖွဲ့အစည်း အဖွဲ့အစည်း၊ တောင်ကမ်း၊ ရေစေ့။	၅။ လှေကမ်း၊ မြေကမ်း၊ တောင်ကမ်း၊ မြေကမ်း လှေကမ်း။
၆။ လှေကမ်း၊ များ၊ အကူအညီအဖွဲ့အစည်း၊ တောင်ကမ်း၊ ရေစေ့။	

၈။ လူထုဝန်ထမ်း၏ လာမည့် (၄) နှစ်အတွက် အကျုံးဝင်သော ဦးစားပေး ဖွံ့ဖြိုးတိုးတက်မှု လုပ်ငန်း အစီအစဉ်များအားဖော်ပြပါ။

အဆင့်	ကျေးရွာအတွက် ဦးစားပေး ဖွံ့ဖြိုးတိုးတက်မှု လုပ်ငန်းစဉ်များ	အဆိုပြုသူ (အမျိုးသားများ/ အမျိုးသမီးများ/အမျိုးသား+ အမျိုးသမီး)	ခန့်မှန်းကုန်ကျစရိတ်	အကျိုးခံစားခွင့်ရှိသူ ခန့်မှန်းခြေ အရေအတွက်
၁	ဒီဇယ်မီးလိပ်ချွေး (၄၅ ဧကခန့်)	ကျေးရွာ	၅၀ သိန်း	၈၄
၂	ရေပိုက်ဆွယ်ခြင်း (မိုင်ကျော် (၁၀၀))	ကျေး + ဗ	၁၂၅၄၅ သိန်း	၈၄
၃	ပို့တွင်းလမ်း ကျေးရွာ (၅၆၇ x ၅၅')	ကျေး + ဗ	၃၅၀၀ သိန်း	၈၄
၄	ချစ်မြို့ကျေးရွာ (၂၅ x ၄၀)	ကျေး + ဗ	၁၆၀ သိန်း	၈၄
၅	ရေတံခါးဖောက်	ဗ	၆၀ သိန်း	၈၄
၆	ကျေးရွာသွားလမ်းကောက် ကျေးရွာ (၁၅ x ၂၀')	ဗ	၈၄ သိန်း	၈၄
၇	ကျေးရွာ - မီးရောင် ကျေးရွာ (၁၅ x ၂၀')	ဗ	၄၂ သိန်း	၈၄

ဃ။ လူထုစီမံကိန်း၏ လာမည့် (၄) နှစ်အတွက် အကျိုးမဝင်သော ဦးစားပေး ဖွံ့ဖြိုးတိုးတက်မှု လုပ်ငန်း အစီအစဉ်များအားဖော်ပြပါ။

အဆင့်	ကျေးရွာအတွက် ဦးစားပေး ဖွံ့ဖြိုးတိုးတက်မှု လုပ်ငန်းစဉ်များ	အဆိုပြုသူ (အမျိုးသားများ/အမျိုးသမီးများ/အမျိုးသား+အမျိုးသမီး)	အခန်းကဏ္ဍ
၁	ကလေးစားခြင်း (၄) x (၁၂ x ၅)	မ	
၂	ကျေးရွာအတွက်	မ	
၃	တစ်လျှောက်	မ	
၄			
၅			

ခေါင်းဆောင်၊ ကျေးရွာစီမံကိန်းအထောက်အကူပြုကော်မတီမှ အတည်ပြုသည်။

အမည် ဒေါ်အေးအေး လက်မှတ် [Signature] နေ့စွဲ ၂၀-၆-၂၀၁၈

ပုံစံ - ၈-၃ ကျေးရွာဖွံ့ဖြိုးရေး ဦးစားပေးအစီအစဉ် (Form PC 3)

လမ်းညွှန်ခွဲကော်မတီ အဆင့်(၃)ကျေးရွာဖွံ့ဖြိုးရေးမှန်းချက်အစည်းအဝေးပြီးဆုံးသောအခါ ကျေးရွာစီမံကိန်း အထောက်အကူပြု ကော်မတီသည် လူထုစည်းရုံးရေးမှူးအကူအညီဖြင့် ဤပုံစံကိုပြည့်စုံအောင် ဖြည့်သွင်းရမည်။	
လူထုစည်းရုံးရေးမှူး/ဝန်ထမ်း အမည် - <u>ဒေါ်ခင်မာမာမြင့်</u>	
နေ့စွဲ - <u>13. 6. 2019</u>	စက်ဝန်းအား အမှတ်ခြစ်ပါ (✓) <input type="checkbox"/> စက်ဝန်း(၁) <input checked="" type="checkbox"/> စက်ဝန်း(၂) <input type="checkbox"/> စက်ဝန်း(၃) <input type="checkbox"/> စက်ဝန်း(၄) <input type="checkbox"/>
ပြည်နယ်/တိုင်း <u>ကရင်</u>	မြို့နယ် <u>ပုသိမ်</u> ကျေးရွာအုပ်စု <u>သမို</u> ကျေးရွာ <u>တပိ</u>

က။ အခက်အခဲအတားအဆီးများအားဆွေးနွေးခြင်း - ယခုလက်ရှိအခြေအနေတွင်ဤကျေးရွာဖွံ့ဖြိုးတိုးတက်ရေးအတွက် အဓိကအခက်အခဲအတားအဆီးများသည် မည်သည်များဖြစ်ပါသနည်း။ (အမျိုးသား/သမီး အနည်းဆုံးအခက်အခဲ ၅ ခုစီဖော်ပြပါ)

အုပ်စုဖွံ့ဖြိုးရေးမှူးများမှ တင်ပြသောအခက်အခဲအတားအဆီးများ	
ပျားစွန်းလမ်းဖောက်ခြင်း၊ လမ်းမပြည့်စုံခြင်း	<input type="checkbox"/> ကျား <input type="checkbox"/> မ၊ <input type="checkbox"/> ကျား + မ
ရွာထဲသို့ရေရရှိရေးအတွက် အစားအသောက်များ ရေအားလုံးအား ချိတ်ခြင်း	<input type="checkbox"/> ကျား <input type="checkbox"/> မ၊ <input type="checkbox"/> ကျား + မ
မူပိုင်ကျေးရွာ၊ မူပိုင်အစားအသောက် မူပိုင်ကျေးရွာများ အားလုံးအား ချိတ်ခြင်း	<input type="checkbox"/> ကျား <input type="checkbox"/> မ၊ <input type="checkbox"/> ကျား + မ
ပျားစွန်းလမ်းဖောက်ခြင်း၊ လမ်းမပြည့်စုံခြင်း	<input type="checkbox"/> ကျား <input type="checkbox"/> မ၊ <input type="checkbox"/> ကျား + မ
ပျားစွန်းလမ်းဖောက်ခြင်း၊ လမ်းမပြည့်စုံခြင်း	<input type="checkbox"/> ကျား <input type="checkbox"/> မ၊ <input type="checkbox"/> ကျား + မ

ခ။ မျှော်မှန်းခြင်း- နောင်လာမည့် (၅) နှစ် အတွင်း ကျေးရွာဖွံ့ဖြိုးရေး မျှော်မှန်းလျာထားချက်များအား တင်ပြပါ။

အုပ်စုဖွံ့ဖြိုးရေးမှူးများမှ တင်ပြသောအခက်အခဲအတားအဆီးများ	
ပျားစွန်းလမ်းဖောက်ခြင်း၊ လမ်းမပြည့်စုံခြင်း	<input type="checkbox"/> ကျား <input type="checkbox"/> မ၊ <input type="checkbox"/> ကျား + မ
ရွာထဲသို့ရေရရှိရေးအတွက် အစားအသောက်များ ရေအားလုံးအား ချိတ်ခြင်း	<input type="checkbox"/> ကျား <input type="checkbox"/> မ၊ <input type="checkbox"/> ကျား + မ
မူပိုင်ကျေးရွာ၊ မူပိုင်အစားအသောက် မူပိုင်ကျေးရွာများ အားလုံးအား ချိတ်ခြင်း	<input type="checkbox"/> ကျား <input type="checkbox"/> မ၊ <input type="checkbox"/> ကျား + မ
ပျားစွန်းလမ်းဖောက်ခြင်း၊ လမ်းမပြည့်စုံခြင်း	<input type="checkbox"/> ကျား <input type="checkbox"/> မ၊ <input type="checkbox"/> ကျား + မ
ပျားစွန်းလမ်းဖောက်ခြင်း၊ လမ်းမပြည့်စုံခြင်း	<input type="checkbox"/> ကျား <input type="checkbox"/> မ၊ <input type="checkbox"/> ကျား + မ

၁။ ငွေပုံနှိပ်ကိန်း၏ လာမည့် (၄) နှစ်အတွက် အကျုံးဝင်သော ဦးစားပေး ဖွံ့ဖြိုးတိုးတက်မှု လုပ်ငန်း အစီအစဉ်များအားဖော်ပြပါ။

ဦးစားပေး လုပ်ငန်း အမျိုးအစား	ကျေးရွာအတွက် ဦးစားပေး ဖွံ့ဖြိုးတိုးတက်မှု လုပ်ငန်းစဉ်များ	အဆိုပြုသူ (အမျိုးသားများ/ အမျိုးသမီးများ/အမျိုးသား+ အမျိုးသမီး)	အခန်းကဏ္ဍ	ခန့်မှန်း ကုန်ကျ စရိတ်	အကျိုးခံစားခွင့်ရှိသူခန့်မှန်းခြေအရေအတွက်		
					ကျား	မ	ပေါင်း
၁	ရွာတွင်းလမ်း၊ ရေကန် ခင်းခြင်း (၅၇၈၂)	ကျား + ၂၁၁	အထူးထိန်း ကွပ်ကဲရေး	၄၅၀၀၀၀၀	၃၂၆	၃၆၀	၆၇၀
၂	ကျေးရွာအတွင်း အဆောက်အအုံ ပြုပြင်ထိန်းသိမ်းခြင်း	ကျား + ၂၁၁	အထူးထိန်း ကွပ်ကဲရေး	၄၀၀၀၀၀၀	၃၂၀	၃၆၀	၆၇၀
၃	မူပိုင်ခွင့်၊ တစ်စတစ်စ ပြုပြင်ခြင်း (၂၀၁၃၀)	ကျား + ၂၁၁	ပညာရေး	၂၀၀၀၀၀၀	၃၂၀	၃၆၀	၆၇၀
၄	တံတား၊ ကန်တူးခြင်း	ကျား + ၂၁၁	အထူးထိန်း ကွပ်ကဲရေး	၅၀၀၀၀၀	၃၂၀	၃၆၀	၆၇၀
၅	အိမ်ရာ ဖွံ့ဖြိုးရေး အစီအစဉ် (၅၀)	ကျား + ၂၁၁	စီးပွားရေး	၈၀၀၀၀၀၀	၃၂၀	၃၆၀	၆၇၀

၂။ ငွေပုံနှိပ်ကိန်း၏ လာမည့် (၄) နှစ်အတွက် အကျုံးမဝင်သော ဦးစားပေး ဖွံ့ဖြိုးတိုးတက်မှု လုပ်ငန်း အစီအစဉ်များအားဖော်ပြပါ။

အမျိုးအစား	ကျေးရွာအတွက် ဦးစားပေး ဖွံ့ဖြိုး တိုးတက်မှု လုပ်ငန်းစဉ်များ	အဆိုပြုသူ (အမျိုးသားများ/ အမျိုးသမီးများ/အမျိုးသား+ အမျိုးသမီး)	အခန်းကဏ္ဍ
၁	စက်ချုပ်ကိရိယာ	မ	အခြား
၂	ဆိုင်ကယ် မြင်ကွင်း	ကျား	အခြား
၃	အမျိုးအစား အစီအစဉ် အဖွဲ့ အဖွဲ့အစည်း	ကျား + ၂၁၁	အခြား

မူရင်းအတိုင်း၊ ကျေးရွာပုံနှိပ်ကိန်းအထောက်အကူပြုကော်မတီမှအတည်ပြုသည်။

အတည် ၉/၆/၂၀၁၉ လက်မှတ် ကျေး ခန့်၊ ၅/ 13-6-2019

ပုံစံ - ၀-၃ ကျေးရွာဖွံ့ဖြိုးရေး ဦးစားပေးအပ်အစဉ် (Form PC 3)

လယ်ဥယျာဉ်ရွက်၊ အဆင့်(၃)ကျေးရွာဖွံ့ဖြိုးရေးမှန်းချက်အစဉ်အစားပြီးဆုံးသောအခါ ကျေးရွာစီမံကိန်း အထောက်အကူပြု ကော်မတီသည် လူထုစည်းရုံးရေးမှူးအကူအညီဖြင့် ဤပုံစံကိုပြည့်စုံအောင် ဖြည့်သွင်းရမည်။	
လူထုစည်းရုံးရေးမှူး/ဝန်ထမ်း အမည် <u>စော ခင်စောဇိမြင့်</u>	
နေ့စွဲ <u>24.6.၇၀၇၀</u>	ဝက်ဝန်းအား အမှတ်ခြစ်ပါ (✓) <input type="checkbox"/> ဝက်ဝန်း(၁) <input type="checkbox"/> ဝက်ဝန်း(၂) <input checked="" type="checkbox"/> ဝက်ဝန်း(၃) <input type="checkbox"/> ဝက်ဝန်း(၄)
ပြည်နယ်/တိုင်း <u>ကရင်</u>	မြို့နယ် <u>ပွင့်လှာ</u>
ကျေးရွာအုပ်စု <u>သမို</u>	ကျေးရွာ <u>ကက်ခို (ကရီးခို)</u>

က၊ အခက်အခဲအတားအဆီးများအားဆွေးနွေးခြင်း - ယခုလက်ရှိအခြေအနေတွင်ကျေးရွာဖွံ့ဖြိုးတိုးတက်ရေးအတွက် အဓိကအခက်အခဲအတားအဆီးများသည် မည်သည့်အရာဖြစ်ပါသနည်း။ (အမျိုးသား/သမီး အနည်းဆုံးအခက်အခဲ ၅ ခုစီဖော်ပြပါ)

အုပ်စုဖွံ့ဖြိုးရေးမှူးများမှ တင်ပြသောအခက်အခဲအတားအဆီးများ	
ကမ္ဘာလုံးဆိုင်ရာအခက်အခဲအတားအဆီးများ (၁) ခု	<input type="checkbox"/> ကျား <input checked="" type="checkbox"/> မကျား + မ
နေရာအစဉ်ဆက်ခံရမှုမရှိခြင်း	<input type="checkbox"/> ကျား <input checked="" type="checkbox"/> မကျား + မ
မူကြမ်းကမ္ဘာလုံးဆိုင်ရာအခက်အခဲအတားအဆီးများ (၂) ခု	<input type="checkbox"/> ကျား <input checked="" type="checkbox"/> မကျား + မ
ရွာထိပ်ဝင်တားမကောင်းသောကြောင့် သွားလာရခက်ခဲခြင်း	<input type="checkbox"/> ကျား <input checked="" type="checkbox"/> မကျား + မ
မီးမရရှိသောကြောင့် အခက်အခဲအတားအဆီးများ (၃) ခု	<input type="checkbox"/> ကျား <input checked="" type="checkbox"/> မကျား + မ

ခ၊ မျှော်မှန်းခြင်း- နောင်လာမည့် (၅) နှစ် အတွင်း ကျေးရွာဖွံ့ဖြိုးရေး မျှော်မှန်းလျာထားချက်များအား တင်ပြပါ။

အုပ်စုဖွံ့ဖြိုးရေးမှူးများမှ တင်ပြသောအခက်အခဲအတားအဆီးများ	
ကမ္ဘာလုံးဆိုင်ရာအခက်အခဲအတားအဆီးများ (၁) ခု	<input type="checkbox"/> ကျား <input checked="" type="checkbox"/> မကျား + မ
နေရာအစဉ်ဆက်ခံရမှုမရှိခြင်း	<input type="checkbox"/> ကျား <input checked="" type="checkbox"/> မကျား + မ
မူကြမ်းကမ္ဘာလုံးဆိုင်ရာအခက်အခဲအတားအဆီးများ (၂) ခု	<input type="checkbox"/> ကျား <input checked="" type="checkbox"/> မကျား + မ
ရွာထိပ်ဝင်တားမကောင်းသောကြောင့် သွားလာရခက်ခဲခြင်း	<input type="checkbox"/> ကျား <input checked="" type="checkbox"/> မကျား + မ
မီးမရရှိသောကြောင့် အခက်အခဲအတားအဆီးများ (၃) ခု	<input type="checkbox"/> ကျား <input checked="" type="checkbox"/> မကျား + မ

၈။ လူထုစီမံကိန်း၏ လာမည့် (၄) နှစ်အတွက် အကျိုးဝင်သော ဦးစားပေး ဖွံ့ဖြိုးတိုးတက်မှု လုပ်ငန်း အစီအစဉ်များအားဖော်ပြပါ။

ဦးစားပေး အဆင့် သတ်မှတ်ချက်	ကျေးရွာအတွက် ဦးစားပေး ဖွံ့ဖြိုးတိုးတက်မှု လုပ်ငန်းစဉ်များ	အဆိုပြုသူ (အမျိုးသားများ/ အမျိုးသမီးများ/ အမျိုးသား+ အမျိုးသမီး)	အခန်းကဏ္ဍ	ခန့်မှန်း ကုန်ကျ ဝရိတ်	အကျိုးခံစားခွင့်ရှိသူ ခန့်မှန်းခြေအရေအတွက်		
					ကျား	မ	ပေါင်း
၁	ဖွဲ့စည်းပေးရေးအဖွဲ့အစည်း	ကျား + မ	လက်မှုပညာ အဆင့်မြှင့်တင်ရေး	၅,၅၀၀,၀၀၀	၃၁၃	၃၆၀	၆၇၃
၂	အိမ်ခြံမြေ အသုံးပြုစနစ်	ကျား + မ	ကျေးရွာဖွံ့ဖြိုးရေး	၅,၀၀၀,၀၀၀	၃၁၃	၃၆၀	၆၇၃
၃	ကျေးရွာအတွက် အောက်လူမှု ဖွံ့ဖြိုးရေး	ကျား + မ	ပစ္စည်းရေး	၂,၂၀၀,၀၀၀	၃၁၃	၃၆၀	၆၇၃
၄	R-C တံတားဆောက်လုပ်ခြင်း	ကျား + မ	လက်မှုပညာ အဆင့်မြှင့်တင်ရေး	၂,၅၀၀,၀၀၀	၃၁၃	၃၆၀	၆၇၃
၅	ဆွဲဆောင်ရေး လုပ်ငန်း	ကျား + မ	အိမ်ခြံမြေရေး	၈,၀၀၀,၀၀၀	၃၁၃	၃၆၀	၆၇၃

၉။ လူထုစီမံကိန်း၏ လာမည့် (၄) နှစ်အတွက် အကျိုးဝင်သော ဦးစားပေး ဖွံ့ဖြိုးတိုးတက်မှု လုပ်ငန်း အစီအစဉ်များအားဖော်ပြပါ။

အဆင့်	ကျေးရွာအတွက် ဦးစားပေး ဖွံ့ဖြိုးတိုးတက်မှု လုပ်ငန်းစဉ်များ	အဆိုပြုသူ (အမျိုးသားများ/ အမျိုးသမီးများ/ အမျိုးသား+ အမျိုးသမီး)	အခန်းကဏ္ဍ
၁	စက်မှုပစ္စည်းတင်ဆက်ရေး	မ	ကဏ္ဍ ၁
၂	ဆိုင်ကွန်ပျူတာ စနစ်တင်ဆက်ရေး	ကျား	ကဏ္ဍ ၁
၃	ကျေးရွာအတွက် အောက်လူမှု ဖွံ့ဖြိုးရေး	ကျား + မ	ကဏ္ဍ ၁
၄	ယန်တီး ပေးခြင်း		
၅			

ခေါင်းဆောင်၊ ကျေးရွာစီမံကိန်းအထောက်အကူပြုကော်မတီမှ အတည်ပြုသည်။

အမည် ----- လက်မှတ် ----- နေ့စွဲ -----

၁၁။ အစည်းဝေးမှတ်တမ်းများ

အစည်းအဝေးမှတ်တမ်း

ကျေးရွာအမည် - တာဝီခို
ကျေးရွာအုပ်စုအမည် - ဘမို

အချိန်/နေ့ရက် - 13.6.2019 (8:00AM)
နေရာ - ဈေးရွာခေါင်းဆောင်ကျွန်း

အစည်းအဝေးပြုလုပ်ရခြင်းအကြောင်းအရာ - ပထမဦးဆုံးနှင့် ဒုတိယဦးဆုံး ဈေးရွာ အစည်းအဝေး

ဆွေးနွေးချက်နှင့် ဆုံးဖြတ်ချက်

ပျဉ်းမတိုင်းမြို့နယ်စီမံကိန်း ဖန်တီးမှုများဖြင့် အစည်းအဝေး၊ တက်ရောက်လာသော နှစ်များကို (PC-11) ကောက်ယူခဲ့ပါသည်။ ဆက်လက်ပြီး ဈေးရွာခေါင်းဆောင် ဖြစ်လာရန် အစည်းအဝေး၊ တက်ရောက်လာသော နှစ်များကို စီမံကိန်းအစည်းအဝေး၊ အစည်းအဝေး၊ ဆွေးနွေးခြင်း၊ ဈေးရွာပျဉ်းမအား တက်ရောက်စွာ ပူးပေါင်းပါဝင်ဆောင်ရွက်ခြင်းဖြင့် အစည်းအဝေးကို အဖွဲ့အစည်းအား ဖွဲ့စည်းခြင်းပါသည်။

ထို့နောက် ပျဉ်းမတိုင်းမြို့နယ်စီမံကိန်း ဖန်တီးမှုများဖြင့် ဈေးရွာခေါင်းဆောင် ဖြစ်လာရန် အစည်းအဝေး၊ တက်ရောက်လာသော နှစ်များကို စီမံကိန်းအစည်းအဝေး၊ အစည်းအဝေး၊ ဆွေးနွေးခြင်း၊ ဈေးရွာပျဉ်းမအား တက်ရောက်စွာ ပူးပေါင်းပါဝင်ဆောင်ရွက်ခြင်းဖြင့် အစည်းအဝေးကို အဖွဲ့အစည်းအား ဖွဲ့စည်းခြင်းပါသည်။

နှိပ်စားခြင်း၊ ဖမ်းဆီးခြင်းပါသည်။ ဆက်လက်ပြီး အဆက်အခံများ၊ ဖြစ်ရပ်များ
 တွင် လာမည်။ ဤဖြစ်ရပ်တွင် နောက်ဆုံးဆက်ဆံရေးနှင့် ဖွံ့ဖြိုးရေးလုပ်ငန်း
 ဦးစီးဌာနကို အမျိုးသား၊ အမျိုးသမီး၊ အမျိုးသားနှင့် အမျိုးသမီးတို့ ပူးပေါင်း
 သုံးကက် ဖွဲ့စည်းခြင်းဖြင့် အမျိုးသမီးကက်ဖွဲ့စည်းခြင်းဖြင့် ဖွဲ့စည်းခြင်းဖြင့်
 လုပ်ငန်း ဦးစီးဌာနကို ဦးစီးဌာန၊ အဆင့် ဝန်ထမ်း ဦးစီးဌာန၊ ဆက်လက်ပြီး
 အမျိုးသမီး ဝန်ထမ်းလုပ်ငန်း ဦးစီးဌာနနှင့် အမျိုးသမီး ဝန်ထမ်းလုပ်ငန်း ဦးစီးဌာနကို
 ဆက်လက် ဖွဲ့စည်းခြင်းဖြင့် ပါသည်။ ယူမှု အကူအညီနှင့် သက်တမ်းတိုးမြှင့်ရေး
 အကူအညီ အစည်းအဝေးကိုလည်း ဆောင်ရွက်ခြင်းဖြင့် ပါသည်။ ဆက်လက်ပြီး နေ့စဉ်
 နေ့စဉ် ဝန်ထမ်းတို့၏ ဝန်ထမ်းမှုကို အောင်မြင်စွာ ဆောင်ရွက်ခြင်းဖြင့် အချက်များ
 ကို ဖြေရှင်းပြီး အရေးယူဆောင်ရွက်ပေးရန် ဆောင်ရွက်ခြင်းပါသည်။

နှိုင်း ညွှန်အခြေအနေ ယခု ဖွဲ့စည်းပေးသော နေ့စဉ် အစည်း
 အဝေးကို တက်ရောက်လာသော နေ့စဉ် နေ့စဉ် နေ့စဉ် နေ့စဉ် နေ့စဉ်
 နေ့စဉ် နေ့စဉ် အစည်းအဝေးကို အောင်မြင်စွာ ဆောင်ရွက်ခြင်းဖြင့် ပါ
 သည်။

မှတ်တမ်းပြုစုသူ - အမည် - အောင်စောင့် မြင့်လက်မှတ် - *Maw*

နေ့ရက် - 13.6.2019

တာဝန်ပြုသူ - အမည် - ဦးခိုင်ကျော် လက်မှတ် - *ကျော်*

နေ့ရက် - 13.6.2019

၁၂။ ကဏ္ဍအလိုက်ဦးစားပေးဖွံ့ဖြိုးရေးလုပ်ငန်းစဉ်များ

ဝဏ္ဏအလိုက် ဦးစားပေးလုပ်ငန်း ကဏ္ဍအမျိုးအစား

ဦးစီးဌာန	ဦးစားပေးဆောင်ရွက်ရမည့် အရာ	လုပ်ငန်းအမျိုးအစား	ဆောင်ရွက်ခြင်း			ရက်စွဲ	ဆောင်ရွက်ပုံစံ	မှတ်ချက်
			လုပ်ငန်း	အခြေအနေ	အခြေအနေ			
ဆေးကုသရေးဌာန	ဆေးကုသရေးဌာန	၁။ ရှေးဟောင်းတူးဖော်ရေး		✓		၂၀၁၉	၂၀၁၉	
		၂။ ရေဖျက်ဖွယ်ရာ		✓		၂၀၂၀	၂၀၂၀	
		၃။ စီမံကိန်းရေးဆွဲခြင်း		✓		၂၀၂၂	၂၀၂၂	
		၄။ ဆေးကုသရေးဌာန		✓		၂၀၂၃	၂၀၂၃	
အခြားဌာန	အခြားဌာန	၅။ မြေပြင်ရေးဆွဲခြင်း		✓		၂၀၂၁	၂၀၂၁	