

ပြည်ထောင်စုသမ္မတမြန်မာနိုင်ငံတော်အစိုးရ  
စိုက်ပျိုးရေး၊ မွေးမြူရေးနှင့် ဆည်မြောင်းဝန်ကြီးဌာန  
ကျေးလက်ဒေသဖွံ့ဖြိုးတိုးတက်ရေးဦးစီးဌာန  
ဗန်းမောက်မြို့နယ်



လူထုဗဟိုပြုစီမံကိန်း  
National Community Driven Development Project  
(NCDDP)



ကျေးရွာဖွံ့ဖြိုးရေးအစီအစဉ်  
Village Development Plan (VDP)  
တုံးပုံကျေးရွာ၊ နန့်မားကျေးရွာအုပ်စု

စဉ်	အကြောင်းအရာ	စာမျက်နှာ
၁။	မြို့နယ်ခြေပုံ	၁
၂။	အုပ်စုခြေပုံနှင့်ပါဝင်သောကျေးရွာများစာရင်း	၂
၃။	ကျေးရွာအခြေခံအချက်အလက် (ကျေးရွာသမိုင်းကြောင်း)	၃-၅
၄။	လူထုပူးပေါင်းပါဝင်သောလူမှုဆန်းစစ်ခြင်းနှင့်အကဲဖြတ်ခြင်းလုပ်ငန်းစဉ် (PRA)အကျဉ်းချုပ်ဖော်ပြချက်	၆-၇
၅။	ကျေးရွာဖွံ့ဖြိုးရေးအစီအစဉ်အတွက်အသုံးပြုခဲ့သော PRA tools များနှင့် တစ်ခုချင်းစီအတွက်သုံးသပ်ချက်များ	၈-၁၃
၆။	ကျေးရွာအမျိုးသား/သမီးများ အဝေးအစ်နှင့်မျှော်မှန်းချက်များ	၁၄-၁၇
၇။	ကျေးရွာစီမံကိန်းအထောက်အကူပြုကော်မတီစာရင်း	၁၈
၈။	ကျေးရွာအချက်အလက်ပုံစံ (၈-၁)	၁၉-၂၁ (a-b)
၉။	စီမံကိန်းစက်ဝန်း အချိန်ဇယား (၈-၂)	၂၂-၂၃ (a-f)
၁၀။	ကျေးရွာဖွံ့ဖြိုးရေးဦးစားပေးအစီအစဉ် (၈-၃)	၂၄-၂၅ (a-f)
၁၁။	ကျေးရွာဖွံ့ဖြိုးရေးအစီအစဉ်ဆောင်ရွက်မှု မှတ်တမ်းခါတ်ပုံများ	၂၆
၁၂။	အစည်းအဝေးမှတ်တမ်းများ	၂၇-၃၀
၁၃။	ကဏ္ဍအလိုက်ဦးစားပေးဖွံ့ဖြိုးရေးလုပ်ငန်းစဉ်များ	၃၁

# ပန်းမောက်မြို့နယ်မြေပုံ

ကသာခရိုင် ၊ ပန်းမောက်မြို့နယ်အတွင်း ရှိသည့် ကျေးရွာများ  
တည်နေရာပြမြေပုံ

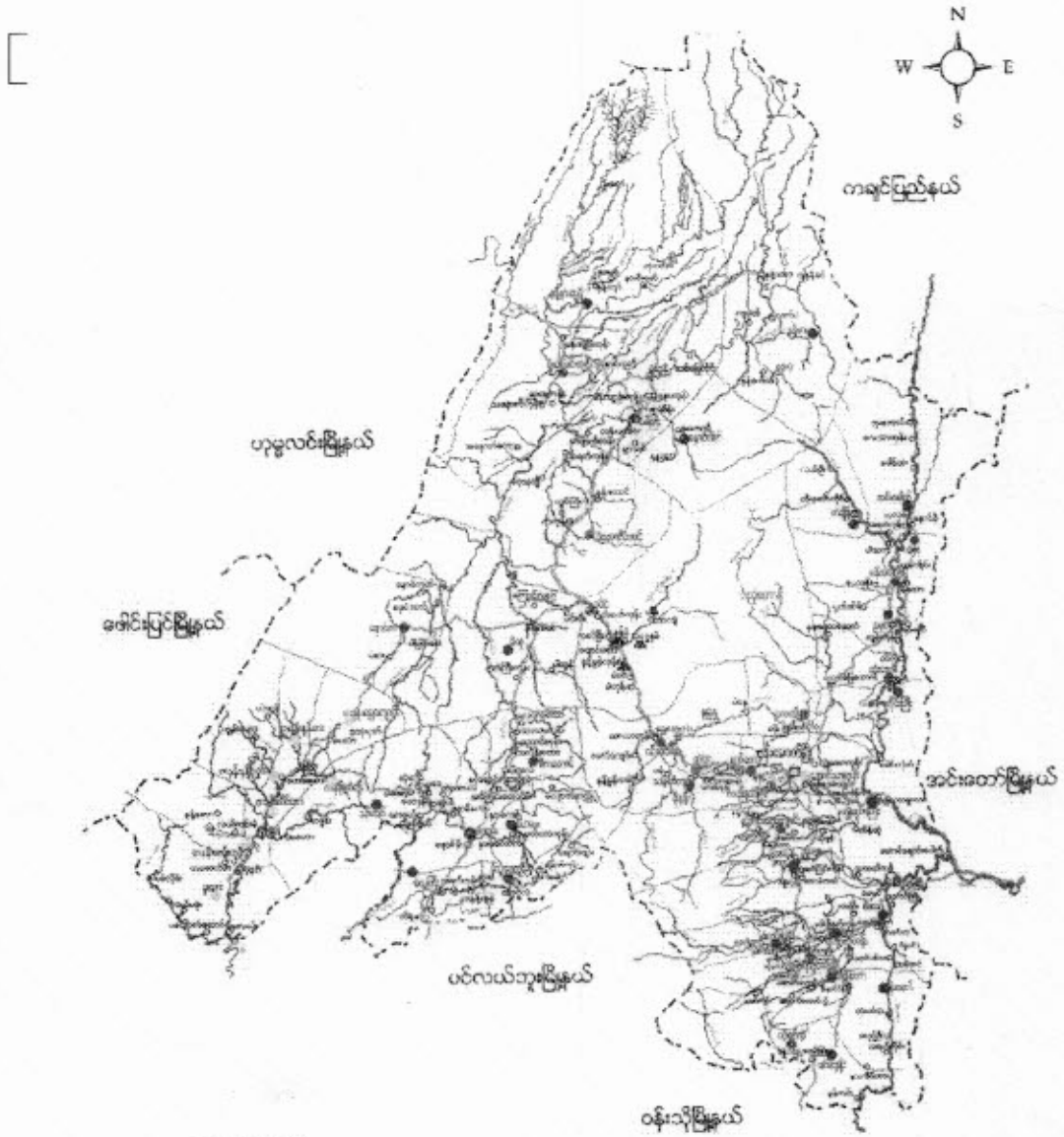

- ရည်ညွှန်းချက်
- |                    |           |                                      |
|--------------------|-----------|--------------------------------------|
| မြို့နယ် နယ်နိမိတ် | - - - - - | ● ရှမ်းလူမျိုးအုပ်စုများ             |
| ခရောင်း/ခြောင်     | - - - - - | ● ရှမ်းလူမျိုး၊ ဗမာလူမျိုးရှိအုပ်စု  |
| ကား/လှည့်လမ်း      | - - - - - | ● ရှမ်းလူမျိုး၊ ကရူးလူမျိုးရှိအုပ်စု |
| မြို့/ကျေးရွာ      | - ■ ■ ■   | ● ကရူးလူမျိုးအုပ်စု                  |
|                    |           | ● ကနန်းလူမျိုးအုပ်စုများ             |

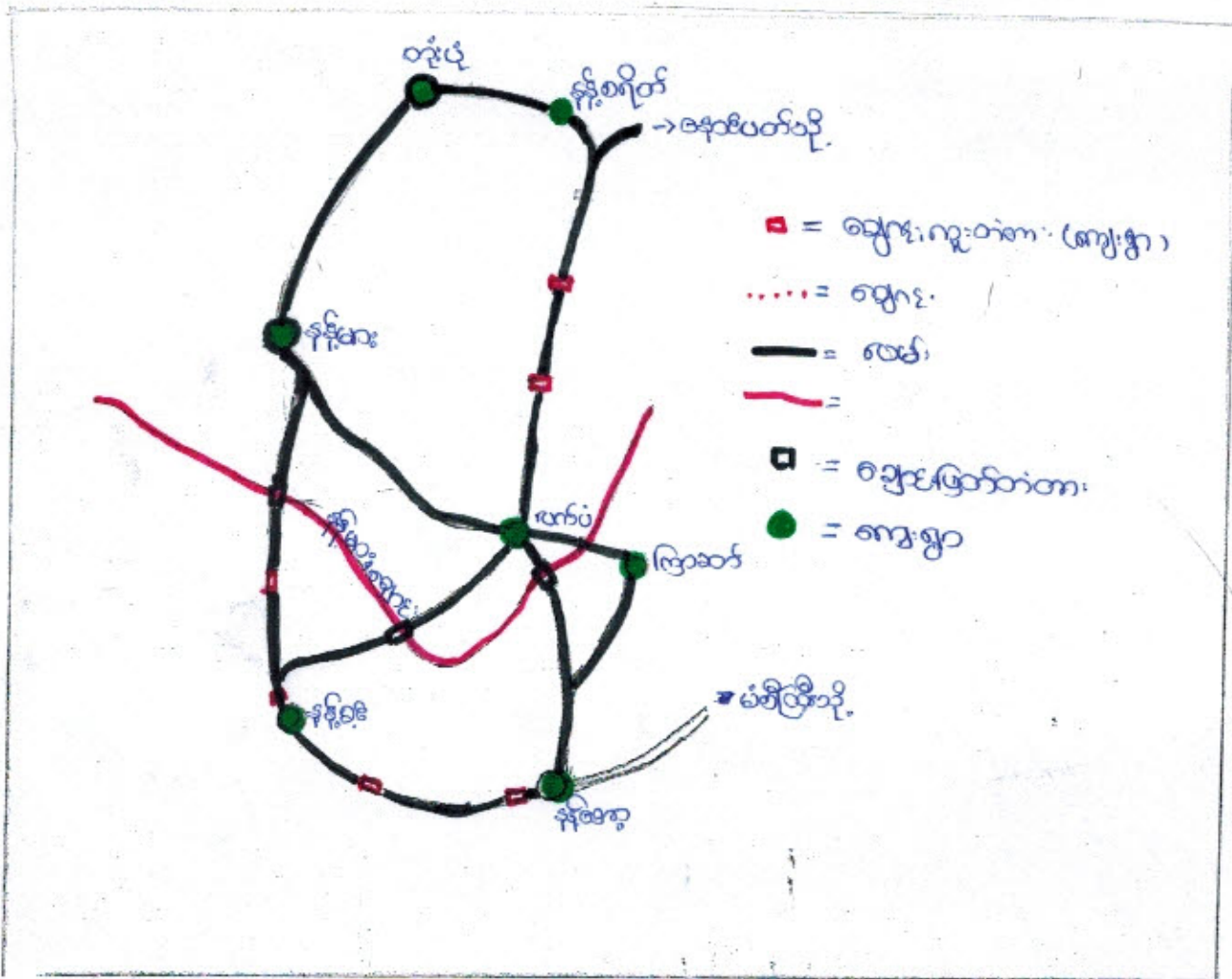

စဉ်	အုပ်စုကျေးရွာအမည်	ကျေးရွာအမည်	အိမ်ထောင်စု	လား	မ	ပျဉ်းကျ စာရင်းအမှတ်
၁	နန်းမားလေးရွာ	နန်းစိုက်ကျေးရွာ	၁၈၃ အိမ်	၅၀၅	၅၀၅	၁၀၁၂
၂	နန်းမား ကျေးရွာ	နန်းစိုက် ကျေးရွာ	၁၀၀ အိမ်	၂၃၅	၃၁၄	၅၄၉
၃	နန်းမားကျေးရွာ	နန်းမား ကျေးရွာ	၆၀ အိမ်	၁၆၈	၁၂၂	၃၄၀
၄	နန်းမား ကျေးရွာ	နန်းစိုက်ကျေးရွာ	၄၀ အိမ်	၁၃၀	၁၄၀	၂၇၀
၅	နန်းမား ကျေးရွာ	တံပဲ ကျေးရွာ	၈၀ အိမ်	၃၂၀	၁၃၅	၃၉၅
၆	နန်းမား ကျေးရွာ	လက်ပံကျေးရွာ	၈၀ အိမ်	၂၀၇	၂၂၂	၄၃၉
၇	နန်းမားကျေးရွာ	ကြာဆင်ကျေးရွာ	၂၆ အိမ်	၇၀	၇၂	၁၄၃

တုံးပုံကျေးရွာသို့

တုံးပုံကျေးရွာသည် ဗုဒ္ဓဘာသာနှင့်ပေါင်း (၂၀၀)ကျော်ခန့်ရှိပြီး တည်  
ထောင်ခဲ့ပါသည်။ ဗုဒ္ဓဘာသာကြောင့် အာဇာနည်မြောက်ဘက် (၂၅) မိုင်  
အကွာတွင် တည်ရှိပါသည်။ နန်းမားအုပ်စုထဲတွင်ပါဝင်ပြီး အုပ်စု  
နှင့် (၇၀) မိုင်ကွာဝေးပါသည်။ ဤမိုးလှမ်းများသာနေထိုင်ကြပြီး မုဒုံ  
သာယာကိုသာ ကိုးကွယ်ကြပါသည်။ အိမ်ခြေပေါင်း (၇၇) အိမ်ရှိပြီး  
ပူဇော်စု ဗုဒ္ဓပေါင်း (၂၀၀) ကျော်ရှိပါသည်။

တုံးပုံကျေးရွာထိုသွားရောက်ရသောလမ်းများမှာ မြေယာပေါ်  
များသာဖြစ်၍ မိုးဝရင်းတွင်အလွန် အခက်တွေ့ကြပါသည်။ အိမ်  
ကအားထား စိုက်ပျိုးကြပါသည်။ အခြားတောလုပ်ငန်းများကိုလည်း  
အသိုက်ငွေအဖြစ် လုပ်ကိုင်ကြပါသည်။ ကျွန်းမားတွင် ရွာတွင်းအင်္ဂ  
သားဖွားတွင် လှည့်ကြပြီး အခြားအင်္ဂါ မြို့နယ်အေးချ်တွင် လှည့်  
ကြပါသည်။ ပညာရေးတွင် အခြေခံမူပေးကျောင်း သာရှိပြီး  
အာပယ်တန်းပညာကို ရွာမှ (၁၀) မိုင်ပေးပေးထားသော အင်္ဂါကျေးရွာ  
(၁၅) (၁၄) မိုင်ဝေးသော အင်္ဂါပတ်ကျေးရွာတွင် သင်ပို့ကြပါသည်။  
တုံးပုံရွာမှ ကျေးရွာသူ / ကျေးရွာသားများသည် ရှိရာအထပ်အဟပ်အရေ  
ထိုင်ကြပြီး အချင်းချင်း ခြင်းပင်း လှည့်ကြပါသည်။

ကျေးရွာတွင်းရှိ ဝုဇုပေါင်းအိမ်ထောင်စုနှင့် လူဦးရေ

အိမ်ထောင်စု	ကျား	မ	စုစုပေါင်း
၈	၁၉၈	၁၉၇	၃၉၅

လူနည်းစု လူမျိုးစု အိမ်ထောင်စု

အိမ်ထောင်စု	ကျား	မ	စုစုပေါင်း
၅၆ / ၈၀	၁၉၈	၁၉၇	၃၉၅

ထိခိုက်လွယ်အုပ်စု

ထိခိုက်လွယ်အိမ်ထောင်စု	အိမ်ထောင်စု	ကျား	မ	စုစုပေါင်း
သက်ကြီးရွယ်အို	၅	၄	၅	၉
အမျိုးသမီးဦးဆောင်	၃	-	၃	၃
မသန်စွမ်း	၅	၂	၃	၅
မြေယာမဲ့	-	-	-	-

ကျေးရွာရှိအခြေခံ အဆောက်အအုံများ

ပညာရေး	ခြံစိမ်း	ကျန်းမာရေး	ခြံစိမ်း	ဘာသာရေး	ခြံစိမ်း
အထက်တန်းကျောင်း		ဆေးရုံ		ဘုရား၊ ဝေတီ	✓
အလယ်တန်းကျောင်း		ကျန်းမာရေးဌာန		ဘုန်းကြီးကျောင်း	✓
မူလတန်းကျောင်း	✓	ကျန်းမာရေးဌာနခွဲ		ဟိန္ဒူဘုရားကျောင်း	
မူကြိုကျောင်း	✓	ဆေးခန်း		ရေစိမ်းဆေးဘုရားကျောင်း	
အခြား		အခြား		ဗလီ	
မှတ်ချက်		မှတ်ချက်		မှတ်ချက်	

အဓိက စီးပွားရေးလုပ်ငန်းများ

စိုက်ပျိုးရေး	မွေးမြူရေး	အသေးစားစီးပွားရေး	အခြား
ပဲ	ကျွန်း		အခြား
ပဲ	ကျွန်း		
ပဲ	ကျွန်း		

ကျေးရွာတွင်းအဓိက ပိုင်ဆိုင်မှုများ

ကျေးရွာပိုင်ဆိုင်မှုများ	စိုက်ပျိုးရေး	စားကျက်မြေ	သစ်တောမြေ	သဲကျောက်ရရှိမှု	ရေတွင်းရေကန်	စက်ရေကန်
အရေအတွက်	၁၀၀	၂၀၀	၅	၅	၅	၅
ကျေးရွာပိုင်ဆိုင်မှုများ	ကား	ထော်လာဂျီ	စပါးကြိတ်စက်	ချွေလှေ့စက်	ပဲခွဲစက်	ဈေးဆိုင်
အရေအတွက်	၁	၃	၂၀၀၀	၅	၅	၂

ကျေးရွာအတွင်း အခြားပိုင်ဆိုင်မှုများ

ကျေးရွာပိုင်ဆိုင်မှုများ	ရေတင်စက်	ထွန်	ထယ်	ကွဲ	နွား
ရေအတွက်	၅	၁၀၀	၁၀၀၀၀	၁၀၀	၂၀၀
ကျေးရွာပိုင်ဆိုင်မှုများ	ဝက်	ဆိုင်ကယ်	ကျွမ်းကျင်လုပ်သား	လုပ်သား	လယ်ထွန်စက်
အရေအတွက်	၂၅	၂၀	၃	၅၀	၁၀၀

အခြားကျေးရွာရှိ အသုံးပြုနိုင်သော အရင်းအမြစ်အချက်အလက်များ

အရင်းအမြစ်	ဆေးခန်း	အလကအထက	ဈေး	ကျွမ်းကျင်လုပ်သား	လုပ်သား	မြေတူးစက်	လက်ကြိတ်စက်
အရေအတွက်	၁	၁	၀	၃	၅၀	၅	၅

(PSA/PRA) အကျဉ်းချုပ်

စဉ်	အကြောင်းအရာ	ရက်စွဲ	ဦးတည်အုပ်စု	တက်ရောက်သူ			အဓိက ဆွေးနွေးချက်များ
				ကျား	မ	ပေါင်း	
၁	ကျေးရွာလူမှုရေးပြန့်ပွားမှုသေချာမှုစာတစ်ပြင် (social map/ Resource map)	၂၀၂၀.၀၆.၂၅	ပြေလည်သော အုပ်စု အလယ်အလတ် အုပ်စု မပြေလည်သော အုပ်စု	၃၀	၂၉	၅၉	အိမ်များ၊ အခြေခံအဆောက်အအုံများ၊ လမ်းပန်းဆက်သွယ်ရေး၊ လယ်ယာမြေများ၊ မြစ်ချောင်းများနှင့် တောတောင်များ
၂	လူမှုစီးပွားအဆင့်သတ်မှတ်ခြင်း (Wealth Ranking)	၂၀၂၀.၀၆.၂၅	ပြေလည်သော အုပ်စု အလယ်အလတ် အုပ်စု မပြေလည်သော အုပ်စု	၃၀	၂၉	၅၉	ကျေးရွာလူမှုစီးပွားအုပ်စုများခွဲခြားသတ်မှတ်နိုင်ရေးအတွက်အခြေခံစံနှုန်းများသတ်မှတ်ခြင်း၊ ကျေးရွာသားများနှင့်အများသဘောတူသတ်မှတ်ခြင်း
၃	ရာသီခွင်ပြပြကွဲဒီဇိုင်း (seasonal calendar)	၂၀၂၀.၀၆.၂၅	ပြေလည်သော အုပ်စု အလယ်အလတ် အုပ်စု မပြေလည်သော အုပ်စု	၃၀	၂၉	၅၉	ရာသီဥတု၊ စိုက်ပျိုးရေး၊ သီးနှံများ၊ ဝင်ငွေ၊ ရွှေ့ပြောင်းအလုပ်အကိုင်၊ သဘာဝဘေး၊ မွေးမြူရေးလုပ်ငန်းများနှင့် ပွဲတော်များ
၄	ပင့်ကူအိမ်ကွန်ယက် (Spider Web)	၂၀၂၀.၀၆.၂၅	ပြေလည်သော အုပ်စု အလယ်အလတ် အုပ်စု မပြေလည်သော အုပ်စု	၃၀	၂၉	၅၉	အမျိုးသားနှင့်အမျိုးသမီးများတန်းတူအခွင့်အရေးရရှိမှုနှင့်မရရှိသည့်အကြောင်းအရင်းများ
၅	ကျား/မကဏ္ဍသုံးသပ်ခြင်း	၂၀၂၀.၀၆.၂၅	ပြေလည်သော အုပ်စု အလယ်အလတ် အုပ်စု မပြေလည်သော အုပ်စု	၃၀	၂၉	၅၉	အမျိုးသား/သမီး တို့၏ အရင်းအမြစ်အပေါ်မည်သူ ကပို၍ အသုံးပြုနေကြသည်ကို ဖော်ထုတ်ခြင်း



၆	အဖွဲ့အစည်း ချိတ်ဆက် မှု (Venn Diagram)	၂၇.၁၀.၂၀၁၇	ပြေလည်သော အုပ်စု အလယ်အလတ်အ ုပ်စု မပြေလည်သော အုပ်စု	၃၀	၂၉	၁၉	ကျေးရွာတွင်းရှိအဖွဲ့အစည်း များမည်သို့သောလုပ်ငန်း များအတွက်မည်သည့်အဖွဲ့ များချိတ်ဆက်လုပ်ကိုင်မှု
၇	ပြဿနာ သစ်ပင် (problem Tree)		အမျိုးသားအုပ်စု				ဆွေးနွေးထားသောအခြေခံ အဆောက်အဦးများ၊စိုက်ပျိုး ရေး၊ အသက်မွေးဝမ်းကျောင်း လုပ်ငန်းများနှင့် လမ်းပန်းဆက်သွယ်ရေး
၈	ပြဿနာ သစ်ပင် (problem Tree)		အမျိုးသမီးအုပ်စု				ဆွေးနွေးထားသောအခြေခံ အဆောက်အဦးနှင့် အသက်မွေးဝမ်းကျောင်းလု ပ်ငန်းများပညာရေး၊ စိုက်ပျိုးရေး၊ ကျန်းမာရေးနှင့် လမ်းပန်းဆက်သွယ်ရေး
၉	ကျေးရွာ၏ (၅)နှစ်တန်း စား ပေးအစီအ စဉ်ပြဇယား (Matric Ranking)	၂၇.၁၀.၂၀၁၇	ပြေလည်သော အုပ်စု အလယ်အလတ် အုပ်စု မပြေလည်သော အုပ်စု	၃၀	၂၉	၁၉	အကျိုးပြုပြီးရေအကျိုးခံစား ခွင့်နှင့်အဓိကလိုအပ်ချက် များပေါ်မူတည်ဆုံးဖြတ် သည်။

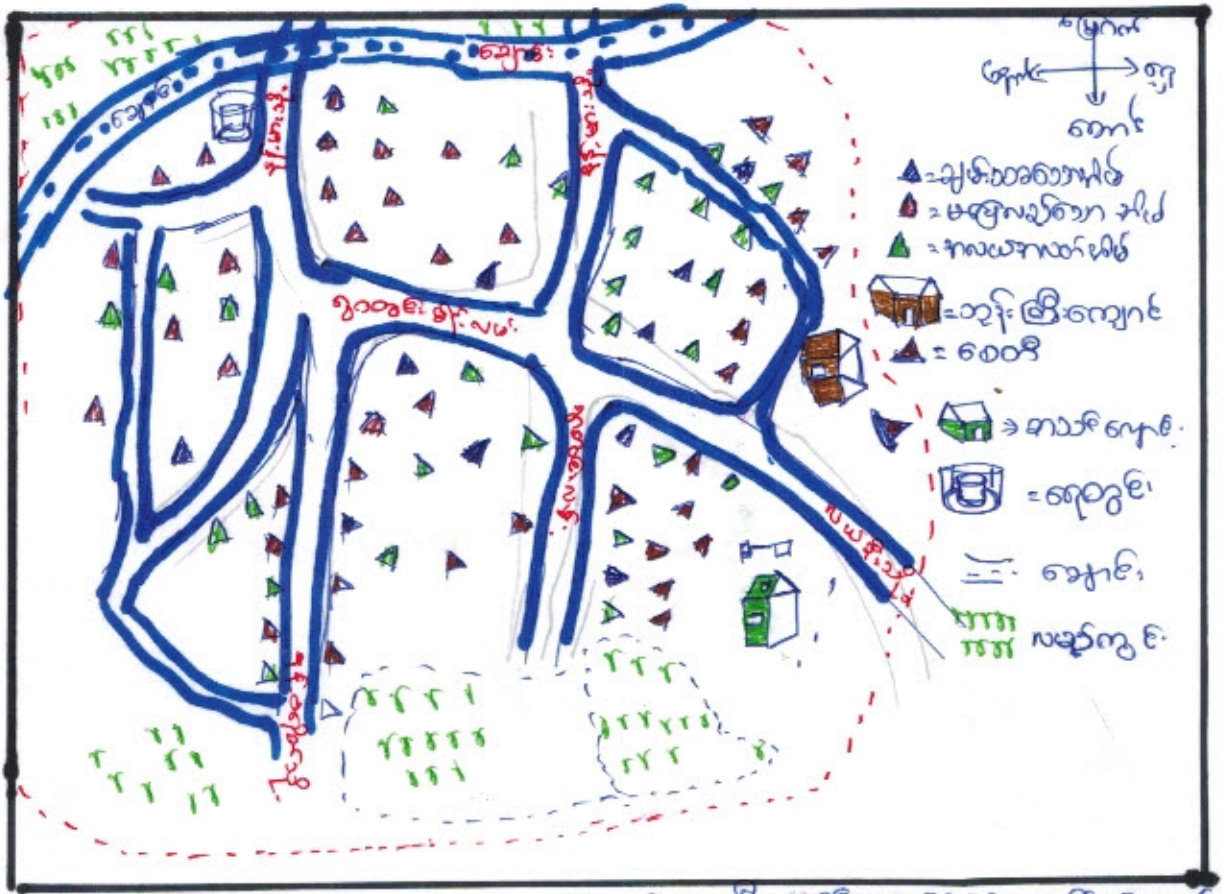

ပိတ်ဆို့ဆွေဆွေသူ-ကျား (၂၇) (၂၆) ၊ ဦးဆောင်ဆွေဆွေသူ - စစ်ဝင်းဝင်း ဦးငယ်ခဲး

ဘိုးဝယ်ချက်

- သူနဲ့မျှပုံစံ - စီးပွားရေးအဆင့် (၃) မျိုးရှိပြီး ၊ ထိုသူများသည် ကျေးရွာထဲတွင် ပျံ့နှံ့စွာနေထိုင်ကြသည်။
- ကျန်းမာရေး - လမ်းပန်းဆက်သွယ်ရေး အကဲခတ်ကြည့်ရင် ကျန်းမာရေးတွင်လည်း ဖွံ့ဖြိုးစွာအဆင်အခြေ ဖြစ်ပေါ်လာသည်။ ရွာတွင်းဆေးပေးဇာနည်ဆေးကုန်ဖြင့် ၊ ကျမ်းကျမ်းဖြင့် မှီငြမ်းနှင့် ဆေးရုံနှင့် အဆင့်ပေးခြင်း တို့ကြောင့် ကျန်းမာရေးအတွက် ဆက်ခံပေးနိုင်သည်။ လို့ကြောင့် အသေးစားပျား-ရာချားကိုသာ ကုသနိုင်ပြီး အကျိုးကြီးတော ဆေးရုံမှ ကုသရန်များကို ရွာမှ ယာယီခွဲဝေးတော မှီငြမ်း တိုက်-ပယ်ဆေးရုံတွင် သွားရောက် ကုသရပါသည်။
- ပညာရေး - ပညာရေးတွင် ရွာတွင်း၌ မူလတန်းပညာအဆင့်သာရှိပြီး အလယ်တန်းပညာရေးကို

ဥစ္စာဓနပိုင်ဆိုင်မှုဖြေခယာ: **တိုးပို့ရေး(၅)**

စဉ်	အမျိုးအစား	သတ်မှတ်ချက်များ	အိမ်ထောင်ရေးအဖွဲ့အစည်း	ကုန်ပစ္စည်း
၁။	ချမ်းသာသာအိမ်	လယ်(၅)ဧက၊ နွား (၁၀)ကောင်၊ ကား(၁)စီး၊ ဆိုင်ကယ်(၂)စီး၊ လက်ခဲး၊ စားကြိတ်စက်၊ ထွန် စက်၊ ဓမ္မာပေ၊ ကျွဲ(၈)ကောင်၊ ကြံခင်း	၇	
၂။	အသင့်သင့်ဖြေ လည်သောအိမ်	လယ်(၃)ဧက၊ လှည်း(၁)စီး၊ နွား (၂)ကောင်၊ ကျွဲ(၅)ကောင်၊ လက်ခဲး၊ ဆိုင်ကယ်(၁)စီး၊ စား ကြိတ်စက်	၁၂	
၃။	မဖြေလည်သော အိမ်	ဆိုင်ကယ်(၁)စီး၊ နွား (၂)ကောင်၊ လယ်(၁)ဧက	၅၈	
၄။	ဆင်းရဲနွမ်းပါး သောအိမ်	တံလုပ်ဒါနု၊ နွား (၁)ကောင် လက်လှုပ်လက်စား	၆၅	

သို့သော်လည်းကောင်း

တိုးပို့ရေး(၅)။ ဥစ္စာအပိုင်ဆိုင်မှုဖြေခယာအရ လယ်(၅)ဧက၊  
နွား (၁၀)ကောင်၊ ကား(၁)စီး၊ ဆိုင်ကယ်(၂)စီး၊ စားကြိတ်စက်၊  
ထွန်စက်၊ ဓမ္မာပေ၊ ကျွဲ(၈)ကောင်ကို ချမ်းသာသာအိမ်။ လယ်(၃)ဧက  
လှည်း (၁)စီး၊ နွား (၂)ကောင်၊ ကျွဲ (၅)ကောင်၊ ဆိုင်ကယ်(၁)စီး၊ စား  
ကြိတ်စက် ဤသောအိမ်ကို အသင့်သင့်ဖြေလည်သောအိမ်

ဆိုင်ကယ် (၁)စီး၊ နွား (၂)ကောင်၊ လယ် (၁)ဧက မှီလျော်စွာ  
များကို မဖြေလည်သောအိမ်၊ တံလုပ်ဒါနု၊ နွား(၁)ကောင်ကို  
လက်လှုပ်လက်စား ဤသောအိမ်ကို ဆင်းရဲနွမ်းပါးသောအိမ်ဟု  
သတ်မှတ်ထားပါသည်။



ဝဦးပိုကျော့: ၄၇

(အရှင်းအမြစ်ဝဦးစွဲမျှပြုပေးပါ။)

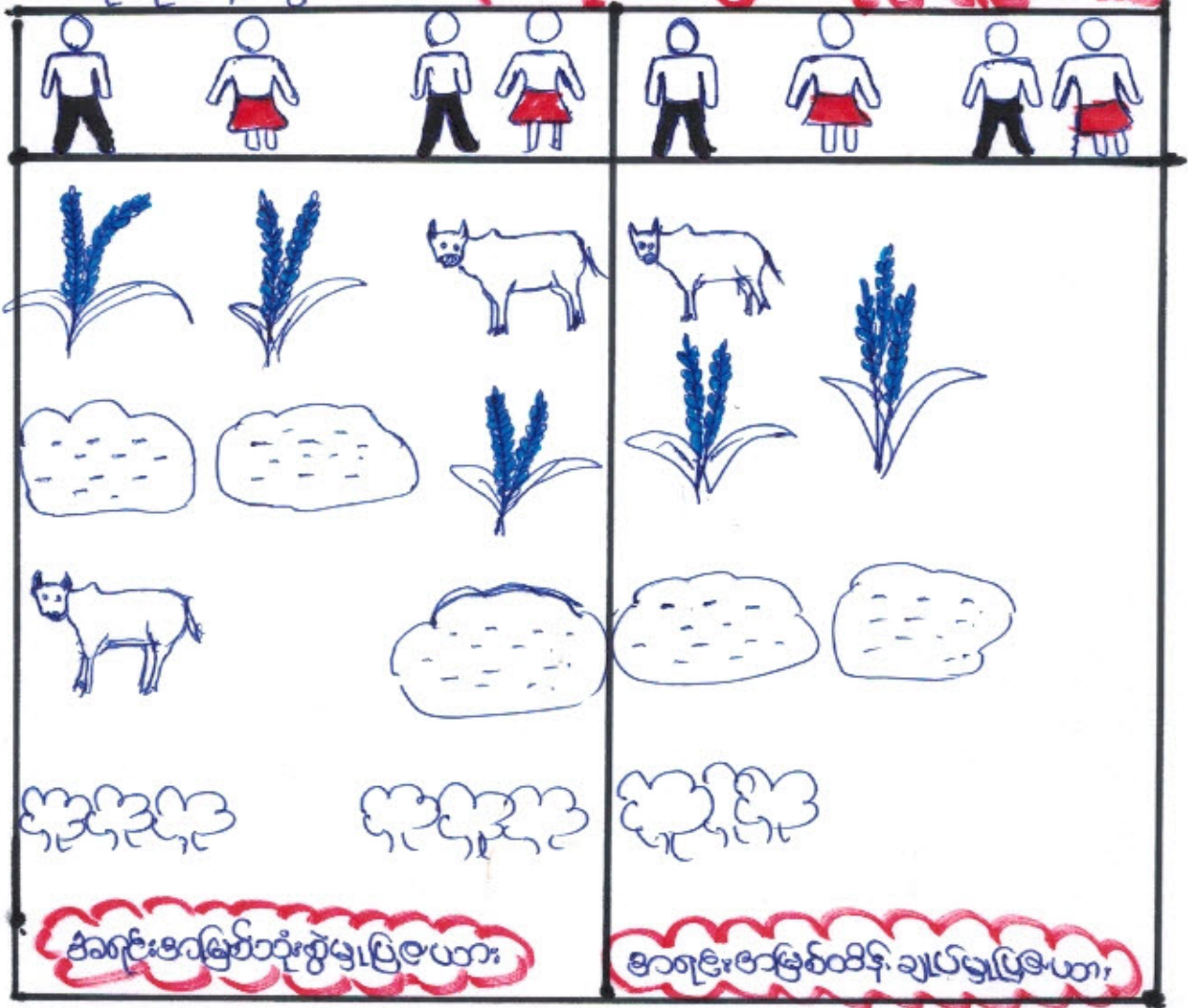

စဦးပိုကျော့

ကျား-မအားရာ ကုသောဝဦးပိုကျော့နှင့် အဆံ့ခံ အရှင်း အမြစ်များ မြစ်ကြွေထာ ယာယီထော၊ ကျွဲ၊ နွား ဝမ်းကွဲတို့ကို အစဦးစွဲမျှပြုပေးခြင်း အမျိုးမျိုးများထုတ် အမျိုးမျိုးအစားအစား ဖြစ်ပေါ်ကြတတ်သည်။ အမျိုးမျိုးများကို ကိုယ်တိုင် ဦးဆောင်အစဦးစွဲမျှပြုပေး ချက်-ဝန်အာ ရကြောင်းတွေ့ရှိရပါသည်။

ပဋိကူဒိမ်သုံးဘယ်ခြင်း (တိုးပုံကျေးရွာ)

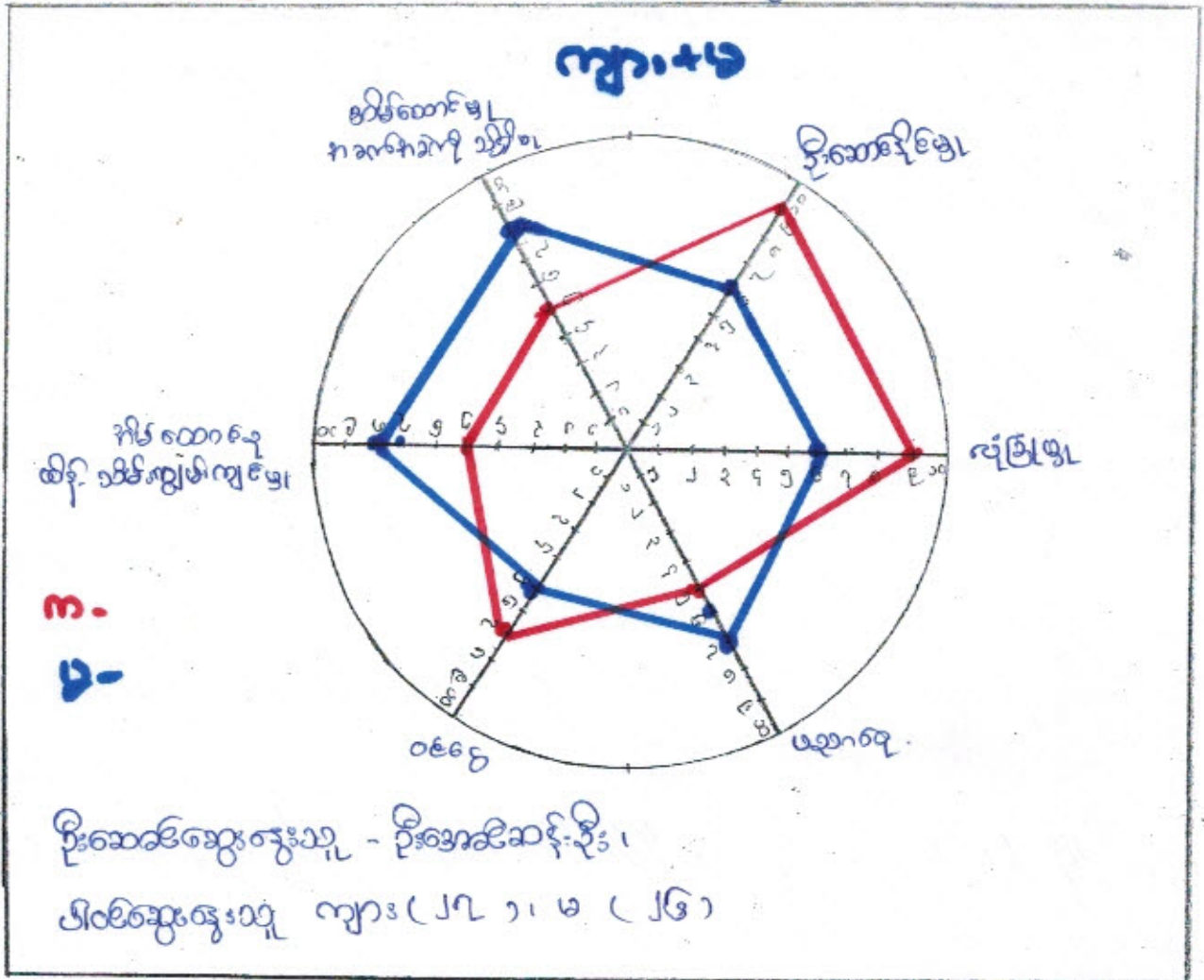

သုံးဘယ်ချက်

ဤ တိုးပုံကျေးရွာ၏ တန်ဖိုးတူ အခွင့်အရေးကို တိကျစွာဖြင့် ပဋိကူဒိမ် သုံးဘယ်ချက်ဖြင့် ဖြေရှင်းဆောင်ရွက်ခဲ့သည်။ ဦးဆောင်နိုင် မှု၊ လုံခြုံမှု၊ ပညာရေးတွင် အမျိုးသားက အမျိုးသမီးများထက် ပိုမို အခွင့်အရေး ရရှိကာ ပိုမိုလုပ်ဆောင်နိုင်ကြောင်း တွေ့ရပါသည်။

အိမ်ထောင်မှု အခက်အခဲကို သိရှိရမည်။ အိမ်ထောင်မှု ထိခိုက်မှု၊ ကျန်းမာရေး၊ ပညာရေး ကဏ္ဍများတွင် အမျိုးသမီးများက အမျိုးသားထက် ပိုမိုလုပ်ဆောင်နိုင်ကြောင်း တွေ့ရပါသည်။

အဖွဲ့အစည်း ချိတ်ဆက်မှု ပြဇယား ( တိုးပိုကျေးဇူး )



ဦးဆောင်ဆွေးနွေးသူ - ဦးထီးမိုး၊ ပါဝင်ဆွေးနွေးသူ - ကျား (၂၇ ) မ ( ၂၆ )

တိုးပိုကျေးဇူး အဖွဲ့အစည်း ချိတ်ဆက်မှု ပြဇယားတစ်

- ကျေးဇူးအုပ်ချုပ်ရေးအဖွဲ့၊ ဖြစ်ပေါ်စေရေးအဖွဲ့၊ မီးသတ်အဖွဲ့ တို့သည် ကျေးဇူး လုံခြုံရေးနှင့်အုပ်ချုပ်ရေးအဖွဲ့နှင့် ရပ်ရေးအဖွဲ့အား အထောက်အကူပြုပေးရန် တာဝန်ယူဆောင်ရွက်ရမည်။
- ကျေးဇူးအုပ်ချုပ်ရေးအဖွဲ့သည် ကျေးဇူးအဖွဲ့အား အထောက်အကူပြုပေးရန် ဖြစ်ပေါ်စေရေးအဖွဲ့များကို တာဝန်ယူဆောင်ရွက်ရမည်။
- အဖွဲ့အစည်းများသည် ကျေးဇူးအဖွဲ့အား အထောက်အကူပြုပေးရန် ရပ်ရေးအဖွဲ့အား အထောက်အကူပြုပေးရန် ဖြစ်ပေါ်စေရေးအဖွဲ့များကို တာဝန်ယူဆောင်ရွက်ရမည်။
- ကျေးဇူးအုပ်ချုပ်ရေးအဖွဲ့နှင့် ကျေးဇူးအဖွဲ့တို့သည် မြို့နယ်အုပ်ချုပ်ရေးအဖွဲ့နှင့် ချိတ်ဆက်မှုအားကောင်းပြု မှီဝဲပေးရန် တာဝန်ယူဆောင်ရွက်ရမည်။

တို့နှင့် ကျေးရွာမှ တင်ပြသော အခက်အခဲ အတားအဆီးများ

အမျိုးသားအဖွဲ့မှ တင်ပြသော အခက်အခဲ အတားအဆီးများ		အမျိုးသမီးအဖွဲ့မှ တင်ပြသော အခက်အခဲ အတားအဆီးများ	
၁	လမ်းပန်းဆက်သွယ်ရေးအခက်အခဲ	၁	ကျန်းမာရေးအခက်အခဲ
၂	ပညာရေး အခက်အခဲ	၂	စားနပ်ရိက္ခာအခက်အခဲ
၃	မီးရောင်ခြည် အခက်အခဲ	၃	ပညာရေး အခက်အခဲ
၄	ကျန်းမာရေး အခက်အခဲ	၄	လမ်းပန်းဆက်သွယ်ရေးအခက်အခဲ
၅	ပတ်ဝန်းကျင်အခက်အခဲ	၅	မီးရောင်ခြည် အခက်အခဲ

နောင်လာမည့် (၅)နှစ်အတွင်း ကျေးရွာဖွံ့ဖြိုးရေး မျှော်မှန်းလျာထားချက်များ

အမျိုးသားအဖွဲ့မှတင်ပြသော မျှော်မှန်းချက်များ		အမျိုးသမီးအဖွဲ့ တင်ပြသော မျှော်မှန်းချက်များ	
၁	လမ်းပန်းဆက်သွယ်ရေးကောင်းမွန်လာရန်	၁။	ကျန်းမာရေးအဆင်ပြေစေရန်၊ ခြင်္သေ့မား လာရန်
၂	ပညာရေးအဆင့်အတန်း ခြင်္သေ့မားလာရန်	၂။	ပညာရေးအဆင့်အတန်း ခြင်္သေ့မား လာရန်
၃	၂၄ နာရီ မီးရောင်ခြည်	၃။	ပညာရေးအဆင့်အတန်း ခြင်္သေ့မား လာရန်
၄	ကျန်းမာရေးအဆင်ပြေစေရန်၊ ခြင်္သေ့မား လာရန်	၄။	လမ်းပန်းဆက်သွယ်ရေးကောင်းမွန်လာရန်

ကျေးရွာသည်ဖွံ့ဖြိုးမှုအားနည်းသော ကျေးရွာတစ်ရွာဖြစ်သောကြောင့် လိုအပ်ချက်များစွာ ရှိနေပါသည်။ ထိုမျှော်မှန်းချက်များမှာ ကျေးရွာရှိ အမျိုးသား/အမျိုးသမီးများ၏ တင်ပြဆွေးနွေးမှုများဖြစ်ပါသည်။ နောင်လာမည့် (၅)နှစ်အတွင်း ကျေးရွာဖွံ့ဖြိုးရေး မျှော်မှန်းလျာထားချက်များကို ကြည့်ခြင်းအားဖြင့် စီမံကိန်းအပေါ် ထိုမျှော်မှန်းချက်များကို သိရှိနိုင်ပါသည်။



အမျိုးသမီးကဏ္ဍအစည်းအဝေးမှတ်တမ်းနှင့် စစ်ဆေးရမည့်အချက်များ

၁။ အမျိုးသမီးကဏ္ဍ အစည်းအဝေးမှတ်တမ်း

စီမံကိန်းပထမနှစ်အတွက်ကျေးရွာမိတ်ဆက်အစည်းအဝေးပြုလုပ်ရန်ဖိတ်ကြားရာတွင်အမျိုးသမီးများ အချိုးညီစွာပါဝင်ရန်ကျေးရွာတာဝန်ရှိသူများနှင့်အုပ်ချုပ်ရေးမှူးထံသို့ပြောကြားခဲ့ပါသည်။ အစည်းအဝေး တိုင်းတွင်အမျိုးသမီးများပြောကြားလိုသောအချက်များကိုလွတ်လပ်ပွင့်လင်းစွာပြောကြားနိုင်ကြောင်း ကိုလည်းအသိပေးထားပါသည်။ ကျေးရွာအုပ်စုအဆင့်တွင်နှစ်စဉ်ပြုလုပ်သောလုပ်ငန်းများတွင်အမျိုးသမီးများတင်ပြတောင်းဆိုသောလုပ်ငန်းတစ်ခုပါဝင်မည်ဖြစ်ကြောင်းကိုလည်းပြောကြားခဲ့ပါသည်။ လုပ်ငန်းခွဲများအကောင်အထည်ဖော်ဆောင်ရွက်သောလုပ်ငန်းဖြစ်ပါကတူညီသောလုပ်ငန်းအတွက်တူညီသော လုပ်ငလစာများရှိမည်ကိုလည်းပြောကြားခဲ့ပါသည်။ စီမံကိန်းတွင်အမျိုးသမီး/သားခွဲခြားမှုများမရှိစေရန် ရည်ရွယ်ထားသည်ကိုလည်းပြောကြားမှုပြုလုပ်ခဲ့သည်။ အမျိုးသမီးများ၏ဦးဆောင်နိုင်မှုနှင့်စီမံခန့်ခွဲမှုစွမ်းရည်များတိုးတက်လာစေရန်အတွက်ကော်မတီများထဲတွင်အမျိုးသမီးများ(၅၀%)ပါဝင်ရမည်ဖြစ်သည်။ ဆက်ကော်မတီတစ်ခုတိုင်းတွင်လည်းအနည်းဆုံးအမျိုးသမီးတဦးပါဝင်ရမည်ဖြစ်ပါသည်။ ကော်မတီဝင်အမျိုးသမီးများသည်တင်ပြဆွေးနွေးမှုများပြုလုပ်ခြင်းဆုံးဖြတ်ချက်များချခြင်းများပြုလုပ်ရမည်ဖြစ်ပါသည်။ အမျိုးသားများမှလည်းကူညီပံ့ပိုးပေးရမည်ဖြစ်ပါသည်။ ဒုတိယအကြိမ်အစည်းအဝေးများတွင်အမျိုးသမီးများသည်လိုအပ်ချက်အခက်အခဲများကိုလွတ်လပ်စွာဆွေးနွေးနိုင်ရန်အမျိုးသမီးသီးသန့်အုပ်စုများဖွဲ့ပြီး အခက်အခဲများဖော်ထုတ်ခြင်းကိုလည်းလုပ်ကိုင်ခဲ့ပါသည်။

၂။ ကျေးရွာမိတ်ဆက်အစည်းအဝေးတွင် အမျိုးသမီးကူအတွက် စောင့်ကြည့်စစ်ဆေးရမည့်အချက်များ

ကျေးရွာ/ကျေးရွာအုပ်စုအမည်- နန်းမာ.....ကျေးရွာ၊ တိဒ်.....ကျေးရွာအုပ်စု

စဉ်	အကြောင်းအရာ	တွေ့ရှိချက်		မှတ်ချက်
		✓	X	
၁။	အစည်းအဝေးတက်ရောက်လူသူများအား ကျား၊မ ရေးရာအခြေခံ သဘောတရားများကို ရှင်းလင်းဆွေးနွေးခဲ့ပါသလား။	✓		
၂။	စီမံကိန်းပါဝင်သော ကျား၊မရေးရာ အကောင်အထည်ဖော်ရေး လိုအပ်ချက်(၅)ချက်ကို ရှင်းလင်းပြခဲ့ပါသလား။	✓		
၃။	အစည်းအဝေးခေါ်ယူရာတွင် အမျိုးသား/သမီးများ အချိုးညီစွာတက်ရောက်နိုင်ရေး အတွက်အသိပေးတိုက်တွန်း စည်းရုံးခဲ့တာမျိုးရှိခဲ့ပါသလား။	✓		
၄။	အမျိုးသမီးများ၏ စကားသံများပြောဆိုနိုင်ခွင့်များ ပိုမိုထွက်ပေါ်လာအောင် ဖန်တီးပေးခဲ့ ပါသလား။	✓		
၅။	ဆပ်ကော်မတီဖွဲ့ များ ဖွဲ့စည်းရာတွင်အမျိုးသမီးများနှင့် ပါဝင်ဖွဲ့စည်းရေးပူးပေါင်းပါဝင်ရေး ဦးဆောင်နိုင်ရေးအတွက် တွန်းအားပေးကူညီဆောင်ရွက်ခဲ့ပါသလား။	✓		
၆။	အစည်းအဝေးကို အမျိုးသား/သမီးများ အလွယ်တကူပါဝင်တက်ရောက်နိုင်သော အချိန်နှင့် နေရာများကိုရွေးချယ်ခြင်း၊ထည့်သွင်းစဉ်းစားဆောင်ရွက်ခြင်းများတို့ကို လုပ်ဆောင်ခဲ့ပါသလား	✓		
၇။	လူနည်းစု၊ဆင်းရဲ/နွမ်းပါး/ထိခိုက်လွယ်သောအုပ်စုများကို အစည်းအဝေးမစတင်မီ အချိန်များ က ရှာဖွေဖော်ထုတ်ခဲ့တာမျိုးများ ရှိပါသလား။	✓		
၈။	လူနည်းစု/ဆင်းရဲ/နွမ်းပါး/ထိခိုက်လွယ်သော အမျိုးသား/သမီးများထံမှ အချို့ကို အစည်းအဝေး တက်ရောက်နိုင်အောင် ဖိတ်ကြား ဆောင်ရွက်မှုမျိုး ရှိခဲ့ပါသလား။	✓		
၉။	လူနည်းစု/ဆင်းရဲ/နွမ်းပါး/ထိခိုက်လွယ်သောအမျိုးသား/အမျိုးသမီးများနှင့် ကြုံတွေ့နေရ သောအခက်အခဲများကို သင်ဆွေးနွေး မေးမြန်းခဲ့တာမျိုး ရှိပါသလား။	✓		
၁၀။	အမျိုးသမီးများ ပြောဆိုတင်ပြနိုင်အောင် အချိန်ပေးရန်ကြိုတင်စီစဉ်ဆောင်ရွက်မှု မျိုးများဆောင်ရွက်ခဲ့တာများ ရှိပါသလား။	✓		
၁၁။	စီမံကိန်းလုပ်ငန်းခွဲများရှာဖွေဖော်ထုတ်ရာတွင် အမျိုးသား/သမီးများသီးခြားဆွေးနွေး ဖော်ထုတ်ဆောင်ရွက်ခဲ့တာမျိုး ရှိပါသလား။	✓		

၁၂။	ကျေးရွာစီမံကိန်း အထောက်အကူပြုကော်မတီဖွဲ့စည်းရာတွင် အမျိုးသမီး၊ အမျိုးသား အချိုးညီမျှစွာ (၅၀:၅၀) ဖွဲ့စည်းနိုင်ခဲ့ပါသလား။  မဖွဲ့စည်းနိုင်ခဲ့ပါက မှတ်ချက်တွင် ရှင်းလင်းပါ။	✓		
၁၃။	ဆပ်ကော်မတီများတွင် အနည်းဆုံး အမျိုးသမီးအဖွဲ့ဝင် တစ်ဦးနှုန်းဖြင့် ပါဝင်ဖွဲ့စည်းနိုင်ခဲ့ပါသလား။  မဖွဲ့စည်းနိုင်ခဲ့ပါက မှတ်ချက်တွင် ရှင်းလင်းပါ။		✓	
၁၄။	ကျေးရွာ/ကျေးရွာအုပ်စု ဖွံ့ဖြိုးရေးစီမံချက် များတွင် အမျိုးသမီးများ ရွေးချယ်ဆုံးသည့် လုပ်ငန်းစီမံချက် အနည်းဆုံးတစ်ခုပါဝင်နိုင်ရေးအတွက် စည်းရုံးဆွေးနွေးမှုများ ပြုလုပ်ဆောင်ရွက်ခဲ့ပါသလား။		✓	
၁၅။	တက်ရောက်လာသူများအား အမျိုးသမီးများ၏ လိုအပ်ချက်များကို ဖြည့်ဆည်းပေးနိုင်ရန် အမျိုးသမီးရွေးချယ်လိုက်သောဦးစားပေးရွေးချယ်မှုများကိုထောက်ပံ့ပေးသွားမည်ဖြစ်ကြောင်း အသိပေးပြောကြားခဲ့ပါသလား။		✓	
၁၆။	ရွေးချယ်လိုက်သော စီမံကိန်းလုပ်ငန်းခွဲများသည် ဒေသတွင်းမှာရှိသော လူနည်းစု/ဆင်းရဲ/ နွမ်းပါး/ထိခိုက်လွယ် အုပ်စုများအပေါ် မည်သို့အကျိုးပြုနိုင်မည်ဖြစ်ကြောင်း ရှင်းလင်း ပြောကြားခြင်းမှတ်တမ်းတင်ခြင်းများတို့ကို ဆောင်ရွက်ခဲ့ပါသလား။		✓	
၁၇။	ကျေးရွာအုပ်စုအဆင့် အစည်းအဝေးပြုလုပ်ရာတွင် အုပ်စု စီ/ထောက် ကော်မတီဝင်များကို ကျား၊မရေးရာလိုအပ်ချက်များ အကြောင်းကိုရှင်းလင်းပြောကြားခဲ့ပါသလား။		✓	
၁၈။	ကျေးရွာအုပ်စုအဆင့် အစည်းအဝေးပြုလုပ်ရာတွင် အုပ်စု စီ/ထောက် ကော်မတီဝင်များ အားလုံး တက်ရောက်နိုင်မှု ရှိ/မရှိ စစ်ဆေးခဲ့ပါသလား။  မတက်ရောက်နိုင်ခဲ့ပါက မှတ်ချက်တွင် ရှင်းလင်းပါ။		✓	

ကျေးဇူးတင်ပေးရန် အထောက်အကူ ပြုရန်အတွက် ဝမ်းနည်းစွာ စာတိုင်း စာပိုင်း

၁\* ကျေးဇူးတင်ပေးရန် အထောက်အကူပြုရန်အတွက်

\* ဦးဝင်းထွန်း၊ ဥက္ကဋ္ဌ

\* ဒေါ်မာရီ၊ ဥက္ကဋ္ဌ

၂\* ထပ်ပေါင်းဆောင်ရွက်ရန်

\* ဦးစောလင်းထွန်း၊ ဝေါင်းဆောင်

\* ဦးစောလင်းထွန်း၊ ဒုတိယ

\* ဦးမောင်ကျော်၊ ဒုတိယ

၃\* စောင့်ကြည့်၊ ကြီးကြပ်ဆောင်ရွက်ရန်

\* ဦးကျော်သူ၊ ဝေါင်းဆောင်

\* ဦးသိန်းဇော်၊ ဒုတိယ

\* ဒေါ်လင်းမာ၊ ဒုတိယ

၄\* စောင့်ကြည့်၊ ကြီးကြပ်ဆောင်ရွက်ရန်

\* ဒေါ်ခင်မာ၊ ဝေါင်းဆောင်

\* ဦးထွန်းစိန်၊ ဒုတိယ

\* ဒေါ်လင်းမာ၊ ဒုတိယ

၅\* စောင့်ကြည့်၊ ကြီးကြပ်ဆောင်ရွက်ရန်

\* ဦးကျော်လင်း၊ ဝေါင်းဆောင်

\* ဒေါ်ခင်မာ၊ ဒုတိယ

၆\* ကျေးဇူးတင်ပေးရန် အထောက်အကူပြုရန်အတွက်

\* ဦးမောင်အုန်း၊ ဒုတိယ

\* ဒေါ်ခင်မာ၊ ဒုတိယ

၇\* ကျေးဇူးတင်ပေးရန် အထောက်အကူပြုရန်အတွက်

\* ဒေါ်ခင်မာ၊ ဒုတိယ

ပုံစံ-၁ ကျေးရွာအခြေခံအချက်အလက်များ (Form PC 1)

လမ်းညွှန်ချက်/ ကျေးရွာတစ်ရွာသို့ ပထမဆုံး မိတ်ဆက်ရေးသွားရောက်သောအခါ လူထုစည်းရုံးရေးမှူးသည် ကျေးရွာခေါင်းဆောင်များအားကျေးရွာအချက်အလက်များကိုမေတ္တာရပ်ခံ၍တောင်းခံရသည်။ ဤအချက်အလက်များကိုစီမံကိန်းမိတ်ဆက်အစည်းဝေးမတိုင်မီတောင်းခံရမည်။ စီမံကိန်းမိတ်ဆက်အစည်းဝေးတွင် လူထုစည်းရုံးရေးမှူးသည် ဤအချက်အလက်များအားစစ်ဆေးပြီးမှန်ကန်အောင်ပြုလုပ်ရမည်။ ပြီးနောက်တွင် လူထုစည်းရုံးရေးမှူးမှ သတင်းအချက်အလက်ထဲသို့ Tablets မှတစ်ဆင့်ဖြည့်သွင်းရမည်။

ကျေးရွာအုပ်ချုပ်ရေးမှူးအမည် - <b>ဦး မောင်မောင်</b>	ကျေးရွာအုပ်ချုပ်ရေးမှူး၏ဖုန်းနံပါတ်	လူထုစည်းရုံးရေးမှူး၏အမည် <b>ဦး မောင်အောင်</b>
ပြည်နယ်/တိုင်းဒေသကြီး <b>စစ်ကိုင်း</b>	မြို့နယ် <b>မင်းတော်</b>	ကျေးရွာအုပ်စု <b>ဒုဌ်း</b> ၊ ကျေးရွာ <b>ကျုံး</b>

က. လူဦးရေ

လူမျိုးစု	အိမ်ထောင်စုအရေအတွက်	ကိုးကွယ်သည့်ဘာသာ	အိမ်ထောင်စုအရေအတွက်
လူမျိုးစု (၁) <b>မြန်မာ</b>	<b>၅၉</b>	ဘာသာ(၁) <b>ဗုဒ္ဓ</b>	<b>၅၉</b>
လူမျိုးစု (၂) -----		ဘာသာ(၂) -----	
လူမျိုးစုရော -----		ဘာသာရော -----	

	အမျိုးသား(အရေအတွက်)	အမျိုးသမီး(အရေအတွက်)
လူဦးရေ	<b>၂၂၃</b>	<b>၂၁၇</b>
အိမ်ထောင်ဦးစီး	<b>၅၉</b>	<b>-</b>

(ခ) လက်လှမ်းမီအသုံးပြုနိုင်သည့်အဆောက်အအုံများ

စာသင်ကျောင်း	အမှတ်ခြစ်ပါ	ကျန်းမာရေး	အမှတ်ခြစ်ပါ	ဘာသာရေးအဆောက်အအုံ	အမှတ်ခြစ်ပါ
အထက်တန်းကျောင်း	<input type="checkbox"/>	ဆေးရုံ	<input type="checkbox"/>	စေတီ	<input checked="" type="checkbox"/>
အလယ်တန်းကျောင်း	<input type="checkbox"/>	ကျန်းမာရေးဌာန	<input type="checkbox"/>	ဘုန်းကြီးကျောင်း	<input checked="" type="checkbox"/>
မူလတန်းကျောင်း	<input checked="" type="checkbox"/>	ကျန်းမာရေးဌာနခွဲ	<input type="checkbox"/>	ဟိန္ဒူဘုရားကျောင်း	<input type="checkbox"/>
မူကြိုကျောင်း	<input type="checkbox"/>	ဆေးပေးခန်း	<input type="checkbox"/>	ခရစ်ယာန်ကျောင်း	<input type="checkbox"/>
အခြား	<input type="checkbox"/>	အခြား	<input type="checkbox"/>	ဗလီ	<input type="checkbox"/>
				အခြား	<input type="checkbox"/>
မှတ်ချက် <b>မူလတန်းကျောင်း (ခွဲ)</b>		မှတ်ချက်		မှတ်ချက်	

PC - 1 (16)

(၃၉ - a)



လူထုဗဟိုပြုစီမံကိန်း၊ စီမံကိန်းလက်စွဲ  
အပိုင်း-၃ ၂၉.၉.၂၀၁၅

(ဂ) ကျွမ်းကျင်သူများမှတ်တမ်း ၊ ကျေးရွာတွင်နေထိုင်သော သို့မဟုတ် တခြားရွာမှလာရောက်သောကျွမ်းကျင်သူများ

(၁) စာသင်ကျောင်း			(၂) ကျန်းမာရေး			(၃) လက်မှုပညာရှင်		
	ရွာတွင်နေထိုင်သူ	အခြားရွာမှလာသူ		ရွာတွင်နေထိုင်သူ	အခြားရွာမှလာသူ		ရွာတွင်နေထိုင်သူ	အခြားရွာမှလာသူ
မူလတန်းပြဆရာ၊ ဆရာမ	<input type="checkbox"/>	<input checked="" type="checkbox"/>	ဆရာဝန်	<input type="checkbox"/>	<input type="checkbox"/>	လက်သမား	<input type="checkbox"/>	<input checked="" type="checkbox"/>
အထက်တန်းပြဆရာ၊ ဆရာမ	<input type="checkbox"/>	<input type="checkbox"/>	လက်ထောက်ကျန်းမာရေးမှူး	<input type="checkbox"/>	<input type="checkbox"/>	ပန်းချီ	<input type="checkbox"/>	<input checked="" type="checkbox"/>
အလက်တန်းပြဆရာ၊ ဆရာမ	<input type="checkbox"/>	<input type="checkbox"/>	အမျိုးသမီးကျန်းမာရေးဆရာမ	<input type="checkbox"/>	<input type="checkbox"/>	လျှပ်စစ်ဆိုင်ရာ	<input type="checkbox"/>	<input type="checkbox"/>
မူကြိုဆရာ၊ ဆရာမ	<input type="checkbox"/>	<input type="checkbox"/>	အရံသားဖွား	<input type="checkbox"/>	<input type="checkbox"/>	ရေစိုက်သွယ်သူ	<input checked="" type="checkbox"/>	<input type="checkbox"/>
အခြား	<input type="checkbox"/>	<input type="checkbox"/>	ပြည်သူ့ကျန်းမာရေးလုပ်သား (၁)/(၂)	<input type="checkbox"/>	<input type="checkbox"/>	စက်ပြင်ဆရာ	<input type="checkbox"/>	<input type="checkbox"/>
မှတ်ချက်			မှတ်ချက်			မှတ်ချက်		

(ဃ) ကျေးရွာသို့ ရောက်ရှိနိုင်သည့်လမ်းအခြေအနေ / ကျေးရွာတစ်ရွာသည် ၎င်း၏ကျေးရွာအုပ်စုနှင့် ဆက်သွယ်ထားသောလမ်းအခြေအနေ (အောက်ပါတို့ကိုပိုင်းပါ)

ကျောက်ကြမ်းလမ်း  
ကျောက်ခင်းလမ်း

ကတ္တရာလမ်း  
မြေသားလမ်း

ကွန်ကရစ်လမ်း  
လူသွားလမ်း

မော်တော်ဆိုင်ကယ်လမ်း  
အခြား \_\_\_\_\_

(င) ကျေးရွာဖွံ့ဖြိုးမှုစီမံချက်

- (၁) လူထုဗဟိုပြုစီမံကိန်းမစတင်မီ ဤကျေးရွာတွင်ကျေးရွာဖွံ့ဖြိုးမှုစီမံချက်ရှိခဲ့ပါသလား?
- (၂) ရှိခဲ့ပါလျှင် ဤစီမံချက်ကို မည်သည့် ခုနှစ်တွင်ပြင်ဆင်ခဲ့ပါသနည်း?
- (၃) ဤစီမံချက်ကို မြို့နယ်မှအတည်ပြုခဲ့ပါသလား?

ပိုင်းပါ  
ရှိပါသည်/မရှိပါ/မသိပါ  
နှစ်-----/မသိပါ  
ပြုခဲ့ပါသည်/မပြုခဲ့ပါ /မသိပါ

(စ) ခရီးအကွာအဝေး

- (၁) ဤကျေးရွာ၏ဗဟိုမှ၎င်းကျေးရွာအုပ်စု၏ဗဟိုအထိခရီးပိုင်မည်မျှကွာဝေးသနည်း?
- (၂) ဤကျေးရွာမှ ၎င်းကျေးရွာအုပ်စုဗဟိုအထိသွားလာရာတွင်ကြာမြင့်သည့်အချိန်

ပိုင်---၄---/မသိပါ  
၃၀ မိနစ်-----နာရီ  
၁၇၅

ခြောက်သွေ့ရာသီတွင်ကြာချိန်-----<sup>30</sup>-----ထော်လာဂျီ/မော်တော်ဆိုင်ကယ်/ခြေလျှင်/လား/မော်တော်ဘုတ်/အခြား-----

မိုးရာသီတွင်ကြာချိန်-----<sup>45</sup>-----ထော်လာဂျီ/မော်တော်ဆိုင်ကယ်/ခြေလျှင်/လား/မော်တော်ဘုတ်/အခြား-----

(ဆ) ပတ်ဝန်းကျင်ဆိုင်ရာသဘာဝဘေးအန္တရာယ် -

ဤကျေးရွာတွင်ကြေးခြင်းကဲ့သို့ သဘာဝဘေးအန္တရာယ်ကျရောက်ဖူးခြင်းရှိပါသလား။  
 မရှိပါ       ရှိပါသည်      ရှိလျှင်ဖော်ပြပါ-----

PC - 1 (16)

( ၂၀ - b )



လူထုပဟိုပြုစီမံကိန်းစီမံကိန်းလက်စွဲ  
အပိုင်း-၃ ၂၉.၉.၂၀၁၅

(ဇ) ကျေးရွာတွင် ဖွဲ့စည်းထားသော အဖွဲ့အစည်းများ

လူထုပဟိုပြုစီမံကိန်းမတိုင်မီ ဤကျေးရွာတွင် ကျေးရွာဖွံ့ဖြိုးရေးအတွက် အစိုးရ(သို့)ရွာသားများကိုယ်တိုင်(သို့) စီမံကိန်းတစ်ခုခုမှ ဖွဲ့စည်းထားသည့် အဖွဲ့အစည်းများရှိပါသလား။

(၁)-----

(၂)-----

ကျေးရွာခေါင်းဆောင်

အမည် ဦးမောင်မြတ်

လက်မှတ် စောင့်ကြည့်ရေးစွဲ ၇: ၂: ၂၀၁၆

လူထုစည်းရုံးရေးမှူး

အမည် ဦးခင်မောင်အောင်

လက်မှတ်  ရေးစွဲ ၇: ၂: ၂၀၁၆

PC - 1 (16)

( JO-C )



ပုံစံ - ၈ - ၁ ကျေးရွာအခြေခံအချက်အလက်များ (Form PC 1)

လမ်းညွှန်ရွက်၊ ကျေးရွာတစ်ရွာသို့ ပထမဆုံးမိတ်ဆက်ခရီး သွားရောက်သောအခါ လူထုစည်းရုံးရေးမှူးသည် ကျေးရွာခေါင်းဆောင်များအား ကျေးရွာအချက်အလက်များကို မေတ္တာရပ်ခံ၍ တောင်းခံရသည်။ ဤအချက်အလက်များကို စီမံကိန်းမိတ်ဆက်အစည်းဝေးမတိုင်မီတောင်းခံရမည်။ စီမံကိန်းမိတ်ဆက်အစည်းဝေးတွင် လူထုစည်းရုံးရေးမှူးသည် ဤအချက်အလက်များအား စစ်ဆေးပြီး မှန်ကန်အောင်ပြုလုပ်ရမည်။ ပြီးနောက်တွင် လူထုစည်းရုံးရေးမှူးမှ သတင်းအချက်အလက်ထဲသို့ Tablets မှ တစ်ဆင့် ဖြည့်သွင်းရမည်။

ကျေးရွာခေါင်းဆောင် အမည် ဦး ဝင်း ချစ်	ကျေးရွာခေါင်းဆောင်၏ ဖုန်းနံပါတ်	လူထုစည်းရုံးရေးမှူး၏ အမည် ဒေါ်အိမ်မာအိမ်
ပြည်နယ်/တိုင်းဒေသကြီး/အမျိုးမျိုးနယ် ဗဟို/မောက်	ကျေးရွာအုပ်စု/မြို့/ဇာ	ကျေးရွာ ကိုး/ပုံ

က။ လူဦးရေ

လူမျိုးစု	အိမ်ထောင်စုအရေအတွက်	ကိုးကွယ်သည့်ဘာသာ	အိမ်ထောင်စုအရေအတွက်
လူမျိုးစု (၁) --- ဗမာ ---	၇	ဘာသာ (၁) --- ဗုဒ္ဓ ---	၇
လူမျိုးစု (၂) --- မြန်မာ ---	၁/၁	ဘာသာ (၂) -----	
လူမျိုးစု (၃) --- ကရင် ---	၂	ဘာသာ (၃) -----	
လူမျိုးစုရော -----		ဘာသာရော -----	
အခြား			
	အရေအတွက်		
မသန်စွမ်းသူများ	၁		
သက်ကြီးရွယ်အိုများ (၆၅ နှစ် နှင့် အထက်)	၁၃		
စစ်ဘေးရှောင်			

	အမျိုးသား (အရေအတွက်)	အမျိုးသမီး (အရေအတွက်)
လူဦးရေ		
လူမျိုးစု (၁) --- ဗမာ ---	၁၈၉	၁၉၆
လူမျိုးစု (၂) --- မြန်မာ ---	၁/၁	
လူမျိုးစု (၃) --- ကရင် ---	၂	
အခြား		
အိမ်ထောင်ဦးစီး	၁၉၁ ၇၄	၃

(ခ) အခြေခံအဆောက်အအုံ အသုံးအဆောင်များ

စာသင်ကျောင်း	အမှတ် ခြံစံပါ	ကျန်းမာရေး	အမှတ် ခြံစံပါ	ဘာသာရေး အဆောက် အအုံများ	အမှတ် ခြံစံပါ
အထက်တန်းကျောင်း	<input type="checkbox"/>	ဆေးရုံ	<input type="checkbox"/>	စေတီ	<input checked="" type="checkbox"/>
အလယ်တန်းကျောင်း	<input type="checkbox"/>	ကျန်းမာရေးဌာန	<input type="checkbox"/>	ဘုန်းကြီးကျောင်း	<input checked="" type="checkbox"/>
မူလတန်းကျောင်း	<input checked="" type="checkbox"/>	ကျန်းမာရေးဌာနခွဲ	<input type="checkbox"/>	ဟိန္ဒူဘုရားကျောင်း	<input type="checkbox"/>
မူကြိုကျောင်း	<input type="checkbox"/>	ဆေးပေးခန်း	<input type="checkbox"/>	ခရစ်ယာန်ကျောင်း	<input type="checkbox"/>
အခြား	<input type="checkbox"/>	အခြား	<input type="checkbox"/>	ဗလီ	<input type="checkbox"/>
				အခြား နာရီအောင်	<input type="checkbox"/>
မှတ်ချက်		မှတ်ချက်		မှတ်ချက်	



(ဂ) ကျွမ်းကျင်သူများမှတ်တမ်း (ကျေးရွာတွင်နေထိုင်သော သို့မဟုတ် တခြားရွာမှလာရောက်သော ကျွမ်းကျင်သူများ)

(၁) စာသင်ကျောင်း			(၂) ကျွမ်းကျင်ရေး			(၃) လက်မှုညာစွမ်း		
	ရွာတွင် နေထိုင်သူ	အခြား ရွာမှ လာသူ		ရွာတွင် နေထိုင်သူ	အခြား ရွာမှ လာသူ		ရွာတွင် နေထိုင်သူ	အခြား ရွာမှ လာသူ
မှလထက်ပြန်ပြန်ရေး/မ	<input type="checkbox"/>	<input checked="" type="checkbox"/>	ဆရာဝန်	<input type="checkbox"/>	<input type="checkbox"/>	လက်သမား	<input checked="" type="checkbox"/>	<input type="checkbox"/>
အထက်ထက်ပြန်ပြန်ရေး/မ	<input type="checkbox"/>	<input type="checkbox"/>	လက်ထောက် ကျွမ်းကျင်ရေးများ	<input type="checkbox"/>	<input type="checkbox"/>	ပန်းချီ	<input type="checkbox"/>	<input type="checkbox"/>
အလယ်ထက်ပြန်ပြန်ရေး/မ	<input type="checkbox"/>	<input type="checkbox"/>	အဖွဲ့ဝင်ကျွမ်းကျင်ရေး ဆရာမ	<input type="checkbox"/>	<input type="checkbox"/>	လျှပ်စစ်ကျွမ်းကျင်ရေး သမား	<input type="checkbox"/>	<input type="checkbox"/>
ပျက်ပြန်ရေး/မ	<input type="checkbox"/>	<input type="checkbox"/>	သားရွာဆရာမ	<input checked="" type="checkbox"/>	<input type="checkbox"/>	ရေပိုက်သူသည်	<input type="checkbox"/>	<input type="checkbox"/>
အခြား	<input type="checkbox"/>	<input type="checkbox"/>	ပြည်သူ့ကျွမ်းကျင်ရေးလုပ်ငန်း	<input type="checkbox"/>	<input type="checkbox"/>	စက်ပြင်ဆရာ	<input type="checkbox"/>	<input type="checkbox"/>
မှတ်ချက်			မှတ်ချက်			မှတ်ချက်		

(ဃ) ကျေးရွာသို့ ရောက်ရှိနိုင်သည့် လမ်းအခြေအနေ / ကျေးရွာထပ်ရွာသည် ၎င်း၏ ကျေးရွာအုပ်စုနှင့် ဆက်သွယ်ထားသော လမ်းအခြေအနေ (အောက်ပါတို့ကိုပိုင်ပါ)

ကျောက်ကြမ်းလမ်း      ကတ္တရာလမ်း      ကွန်ကရစ်လမ်း      မော်တော်ဆိုင်ကယ်လမ်း  
 ကျောက်ခင်းလမ်း      မြေသားလမ်း ✓      လူသွားလမ်း ✓      အခြား \_\_\_\_\_

(င) ကျေးရွာရှိ ဖွဲ့စည်းပုံ

(၁) လူထုပေါ်ပြန်စီမံကိန်းမစတင်မီ ဤကျေးရွာတွင် ကျေးရွာဖွဲ့စည်းမှု စီမံချက်ရှိခဲ့ပါသလား?      ဝိုင်ပါ  
 ဝိုင်ပါ/မရှိပါ/မသိပါ

(၂) ရှိခဲ့ပါက ဤစီမံချက်ကို မည်သည့် ခုနှစ်တွင် ပြင်ဆင်ခဲ့ပါသနည်း?      နှစ် \_\_\_\_\_ / မသိပါ

(၃) ဤစီမံချက်ကို ခြုံငုံ နယ်မှ အတည်ပြုခဲ့ပါသလား?      ပြုခဲ့ပါသည် / မပြုခဲ့ပါ / မသိပါ

(စ) ဓါးအတွက် အရေး

(၁) ဤကျေးရွာ၏ ပဟိုမှ ၎င်းကျေးရွာအုပ်စု၏ ပဟိုအထိ ဓါးပိုင်မည်မျှ ကွာဝေးသနည်း?      မိုင် - ၄ - / မသိပါ

(၂) ဤကျေးရွာမှ ၎င်းကျေးရွာအုပ်စု၏ ပဟိုအထိ သွားလာရာတွင် ကြာမြင့်သည့် အချိန်၊  
 ခြောက်သွေ့ရာထိ တွင် ကြာချိန် - ၂ နာရီ - ၄ နာရီ -      ထောက်လှမ်း/မော်တော်ဆိုင်ကယ်/ခြေလှမ်း/လား/မော်တော်ဆိုင်/အခြား \_\_\_\_\_  
 မိုးရာသီတွင် ကြာချိန် - ၂ နာရီ - ၃ နာရီ -      ထောက်လှမ်း/မော်တော်ဆိုင်ကယ်/ခြေလှမ်း/လား/မော်တော်ဆိုင်/အခြား \_\_\_\_\_

(ဆ) ပတ်ဝန်းကျင်ဆိုင်ရာ သဘာဝဘေးအန္တရာယ်

ဤကျေးရွာတွင် ရေကြီးခြင်းကဲ့သို့ သဘာဝဘေးအန္တရာယ် ကျရောက်မှု ခြင်း ရှိပါသလား  
 မရှိပါ       ရှိပါသည်      ရှိလျှင် ဖော်ပြပါ \_\_\_\_\_

(ဇ) ကျေးရွာတွင် ခွဲစည်းထားသော အဖွဲ့အစည်းများ

လူထုပေါ်ပြန်စီမံကိန်းမစတင်မီ ဤကျေးရွာတွင် ကျေးရွာဖွဲ့စည်းရေးအတွက် အစိုးရ (သို့) ရွာသားများကိုယ်တိုင် (သို့) စီမံကိန်းတစ်ခုခုမှ ခွဲစည်းထားသည့် အဖွဲ့အစည်းများ ရှိပါသလား။

(၁) \_\_\_\_\_

(၂) \_\_\_\_\_

(ဈ) အထွေထွေအုပ်ချုပ်ရေး ဦးစီးဌာန (GAD) မှ မှတ်တမ်းတင်ထားခြင်း

ဤကျေးရွာသည် အထွေထွေအုပ်ချုပ်ရေး ဦးစီးဌာန (GAD) မှ မှတ်တမ်းတင်ထားမှု ရှိပါသလား။  
 မရှိပါ       ရှိပါသည်

ကျေးရွာခေါင်းဆောင်      လူထုစည်းရုံးရေးမှူး  
 အမည် \_\_\_\_\_      အမည် \_\_\_\_\_  
 လက်မှတ် \_\_\_\_\_      လက်မှတ် \_\_\_\_\_



လူထုစဟိုပြု စီမံကိန်း

ပုံစံ- ၈-၁ ကျေးရွာအခြေခံအချက်အလက်များ (Form PC 1)

လင်ညွှန်ရွက်၊ ကျေးရွာတစ်ရွာသို့ ပထမဆုံးမိတ်ဆက်ပေးသွားရောက်သောအခါ လူထုစည်းရုံးရေးမှူးသည် ကျေးရွာခေါင်းစောင်းများအားကျေးရွာအချက်အလက်များကိုပေတ္တာရပ်ခံ၍တောင်းခံရသည်။ ဤအချက်အလက်များကိုစီမံကိန်းမိတ်ဆက်အစည်းပေးပတ်စီတောင်းခံရမည်။ စီမံကိန်းမိတ်ဆက်အစည်းပေးတွင် ဤအချက်အလက်များအားစစ်ဆေးပြီးမှန်ကန်အောင်ပြုလုပ်ရမည်။ ငြိမ်နက်တွင် လူထုစည်းရုံးရေးမှူးသည် သတင်းအချက်အလက်ထဲသို့ Tablets မှတစ်ဆင့် ခြည့်သွင်းရမည်။ လူထုစည်းရုံးရေးမှူးမှ

ကျေးရွာအုပ်ချုပ်ရေးမှူးအမည် \_\_\_\_\_ ကျေးရွာအုပ်ချုပ်ရေးမှူး၏ဝန်နံပါတ် \_\_\_\_\_ လူထုစည်းရုံးရေးမှူး၏အမည် \_\_\_\_\_  
 ဦးဝင်းဇော် ဝတ် \_\_\_\_\_ ဇော်ခင်ဇော်ဝင်း

ပြည်နယ်၊ တိုင်းဒေသကြီး၊ စစ်ကိုင်း၊ မြို့နယ် ဗန်းမော်၊ ကျေးရွာအုပ်စုအမှတ် \_\_\_\_\_ ကျေးရွာ \_\_\_\_\_ တွင်

က၊ လူဦးရေ

လူမျိုးစု	အိမ်ထောင်စုအရေအတွက်	စဉ်းကွယ်သည့်ဘာသာ	အိမ်ထောင်စုအရေအတွက်
လူမျိုးစု (၁) - မြန်မာ	၈၀	ဘာသာ(၁) - မြန်မာ	၈၀
လူမျိုးစု (၂) - _____		ဘာသာ(၂) - _____	
လူမျိုးစု (၃) - _____		ဘာသာ(၃) - _____	
လူမျိုးစုစော - _____		ဘာသာစော - _____	
	အရေအတွက်		
မသန်စွမ်းသူများ	၅		၅
သက်ကြီးရွယ်အိုများ (၆၅ နှစ် နှင့်အထက်)	၀၇		
စစ်ဘေးရှောင်			

	အမျိုးသား(အရေအတွက်)	အမျိုးသမီး(အရေအတွက်)
လူဦးရေ	၁၉၈	၁၉၅
လူမျိုးစု (၁) - မြန်မာ	၁၉၈	၁၉၅
လူမျိုးစု (၂) - _____		
လူမျိုးစု (၃) - _____		
အိမ်ထောင်ဦးစီး	၅၅	၃

(ခ) အခြေခံအဆောက်အအုံ အသုံးအဆောင်များ

စာသင်ကျောင်း	အမှတ်ခြံစိမ်	ကျန်းမာရေး	အမှတ်ခြံစိမ်	ဘာသာရေးအဆောက်အအုံများ	အမှတ်ခြံစိမ်
အထက်တန်းကျောင်း	<input type="checkbox"/>	ဆေးရုံ	<input type="checkbox"/>	ဇေတီ	<input type="checkbox"/>
အလယ်တန်းကျောင်း	<input type="checkbox"/>	ကျန်းမာရေးဌာန	<input type="checkbox"/>	ဘုန်းကြီးကျောင်း	<input checked="" type="checkbox"/>
မူလတန်းကျောင်း	<input checked="" type="checkbox"/>	ကျန်းမာရေးဌာနခွဲ	<input type="checkbox"/>	ဟိန္ဒူဘုရားကျောင်း	<input type="checkbox"/>
မုကြီးကျောင်း	<input type="checkbox"/>	ဆေးပေးခန်း	<input type="checkbox"/>	ခရစ်ယာန်ကျောင်း	<input type="checkbox"/>



လူထုပတ်ဝန်းကျင် စီမံကိန်း

အခြား	<input type="checkbox"/>	အခြား	<input type="checkbox"/>	ပင်	<input type="checkbox"/>
				အခြား	<input type="checkbox"/>
မှတ်ချက်		မှတ်ချက်		မှတ်ချက်	

(ဂ) ကျွမ်းကျင်သူများမှတ်တမ်း (ကျေးရွာတွင်နေထိုင်သော သို့မဟုတ် တခြားရွာမှလာရောက်သော ကျွမ်းကျင်သူများ)

(ခ) တောင်ကျောင်း			(၂) ကျွမ်းကျင်ရေး			(၃) လက်မှုပညာရှင်		
	ရွာတွင်နေထိုင်သူ	အခြားရွာမှလာသူ		ရွာတွင်နေထိုင်သူ	အခြားရွာမှလာသူ		ရွာတွင်နေထိုင်သူ	အခြားရွာမှလာသူ
မှလတန်းပြဆရာ/မ	<input type="checkbox"/>	<input checked="" type="checkbox"/>	ဆရာဝန်	<input type="checkbox"/>	<input type="checkbox"/>	လက်သမား	<input type="checkbox"/>	<input checked="" type="checkbox"/>
အထက်တန်းပြဆရာ/မ	<input type="checkbox"/>	<input type="checkbox"/>	လက်ထောက်ကျွမ်းကျင်ရေး	<input type="checkbox"/>	<input type="checkbox"/>	ပန်းချီ	<input type="checkbox"/>	<input type="checkbox"/>
အလယ်တန်းပြဆရာ/မ	<input type="checkbox"/>	<input type="checkbox"/>	အမျိုးသမီးကျွမ်းကျင်ရေးဆရာမ	<input type="checkbox"/>	<input checked="" type="checkbox"/>	လျှပ်စစ်ကျွမ်းကျင်ရေးသမား	<input type="checkbox"/>	<input type="checkbox"/>
မူကြိုဆရာ/မ	<input type="checkbox"/>	<input checked="" type="checkbox"/>	သားဖွားဆရာမ	<input type="checkbox"/>	<input type="checkbox"/>	အချက်အလက်ပညာရှင်	<input type="checkbox"/>	<input type="checkbox"/>
အခြား	<input type="checkbox"/>	<input type="checkbox"/>	ပြည်သူ့ကျွမ်းကျင်ရေးလုပ်သား	<input checked="" type="checkbox"/>	<input type="checkbox"/>	စက်မှုရေးရာ	<input type="checkbox"/>	<input type="checkbox"/>
မှတ်ချက်			မှတ်ချက်			မှတ်ချက်		

(ဃ) ကျေးရွာသို့ ရောက်ရှိနိုင်သည့် လမ်းအခြေအနေ / ကျေးရွာတစ်ရွာသည် ၎င်း၏ ကျေးရွာအုပ်စုနှင့် ဆက်သွယ်ထားသော လမ်းအခြေအနေ (အောက်ပါတို့ကိုပိုင်းပါ)

ကျောက်ကြမ်းလမ်း      ကတ္တရာလမ်း      ကွန်ကရစ်လမ်း      မော်တော်ဆိုင်ကယ်လမ်း  
 ကျောက်ခင်းလမ်း      မြေသားလမ်း      လှသွားလမ်း      အခြား

(င) ကျေးရွာဖွံ့ဖြိုးစီမံချက်

(၁) လူထုပတ်ဝန်းကျင်စီမံကိန်းမစတင်မီ ဤကျေးရွာတွင် ကျေးရွာဖွံ့ဖြိုးမှု စီမံချက်ရှိခဲ့ပါသလား?      ဝိုင်ပါ / မရှိပါ / မသိပါ  
 (၂) ရှိခဲ့ပါလျှင် ဤစီမံချက်ကို မည်သည့် ခုနှစ်တွင် ပြင်ဆင်ခဲ့ပါသနည်း?      နှစ် --- / မသိပါ  
 (၃) ဤစီမံချက်ကို မြို့နယ်မှ အတည်ပြုခဲ့ပါသလား?      ပြုခဲ့ပါသည် / မပြုခဲ့ပါ / မသိပါ

(စ) ခရီးအကွာအဝေး

(၁) ဤကျေးရွာ၏ ပတ်ဝန်းကျင်မှ ကျေးရွာအုပ်စု၏ ပတ်ဝန်းကျင်အထိ ခရီးပိုင်မည်မျှ ကွာဝေးသနည်း?      မိုင် --- / မသိပါ  
 (၂) ဤကျေးရွာမှ ၎င်းကျေးရွာအုပ်စု၏ ပတ်ဝန်းကျင်အထိ သွားလာရာတွင် ကြာမြင့်သည့် အချိန်  
 ခြောက် ဘေ့ ရာသီတွင် ကြာချိန် --- နာရီ --- မိနစ် --- ဝက်လက် / မော်တော်ဆိုင်ကယ် / ခြေလျှင် / လား / မော်တော်ဘုတ် / အခြား ---  
 ခိုးရာသီတွင် ကြာချိန် --- နာရီ --- မိနစ် --- ဝက်လက် / မော်တော်ဆိုင်ကယ် / ခြေလျှင် / လား / မော်တော်ဘုတ် / အခြား ---

(ဆ) ပတ်ဝန်းကျင်ဆိုင်ရာ သဘာဝသဘာဝအန္တရာယ်  
 ဤကျေးရွာတွင် ရေကြီးခြင်းကို သဘာဝသဘာဝအန္တရာယ်ကျရောက်မှု ခြင်းရှိပါသလား။  
 ရှိပါသည်       ရှိလျှင် ခေါ်ပြပါ

(ဇ) ကျေးရွာတွင် ဦးစဉ်ထားသော အဖွဲ့အစည်းများ



လူထုထုတ်ပြန် စီမံကိန်း

လူထုထုတ်ပြန်စီမံကိန်းမတိုင်မီ ဤကျေးရွာတွင် ကျေးရွာဖွံ့ဖြိုးရေးအတွက် အစိုးရ(သို့)ရွာသားများကိုယ်တိုင်(သို့) စီမံကိန်းတစ်ခုခုမှ ခွဲစည်ထားသော အဖွဲ့အစည်းများရှိပါသလား။

- (၁) မြို့ပေါ်ဝေရည်
- (၂)

ကျေးရွာခေါင်းဆောင်

အမည် ဦးဝင်းဇော်

လက်မှတ်  နေ့စွဲ ၂၈. ၁၀. ၂၀၁၇

လူထုစည်းရုံးရေးမှူး

အမည် ခင်စင်စင်စိန်

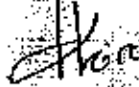
လက်မှတ်  နေ့စွဲ ၂၈. ၁၀. ၂၀၁၇



လူထုထုတ်ပြန်စီမံကိန်းစီမံကိန်းလက်ဖွဲ့  
အပိုင်း-၃ ၉.၉.၂၀၁၅

ပုံစံ ၈-၂ - စီမံကိန်းစီမံကိန်းအချိန်ဇယား (PC 2)

လမ်းညွှန်ဖွဲ့ကားသက်ဆိုင်ရာလူထုထုတ်ပြန်ရေးရာ/လက်ထောက်နည်းပညာနည်းပညာအဆင့်တစ်ခုစီ ပြီးစီးတိုင်းကျေးရွာနှင့် ကျေးရွာအုပ်စု  
အတွက် ဤပုံစံကိုဖြည့်သွင်းရမည်။

စည်းရုံးရေးရာ/ဝန်ထမ်း အမည် - ဒေါ်ခင်အေးအေး

၈န.စွဲ

စက်ဝန်းအားအမှတ်ကြိမ်ပါ  စက်ဝန်း(၁)  စက်ဝန်း(၂)  စက်ဝန်း(၃)

ပြည်နယ်/တိုင်း မန္တလေး မြို့နယ် မင်းဇော် ကျေးရွာအုပ်စု ဒေါ်ခင်အေးအေး ကျေးရွာ မင်းဇော်

စီမံကိန်းစီမံကိန်းအမည်	နေ့စွဲ		အစည်းအဝေးအတွက်စီမံကိန်းအချိန်ဇယား			
	စတင်သည့်နေ့	ပြီးဆုံးသည့်နေ့	အချိန်သားအရေအတွက်	အချိန်သားအရေအတွက်	အချိန်သားအရေအတွက်	လူမျိုးစုတက်ရောက်သူ အရေအတွက်နှင့် လူမျိုးစုအမည်
၁. ကျေးရွာစီမံကိန်း မိတ်ဆက်အစည်းအဝေး	၉.၂.၂၀၁၆	၉.၂.၂၀၁၆	၃၅	၃၅	၃၅	၅၂ စုစာ
၂. ကျေးရွာဖွံ့ဖြိုးရေး စီမံချက်ရေးဆွဲခြင်း အစည်းအဝေး	၂၃.၂.၂၀၁၆	၂၃.၂.၂၀၁၆	၃၆	၃၆	၃၆	၅၂ စုစာ
၃. ကျေးရွာအုပ်စု လုပ်ငန်း ဆုံးဖြတ်ချက်ချသည့်အစည်းအဝေး						
၄. မြို့နယ်အဆင့်စီမံကိန်းရေးဆွဲရေးနှင့်အကောင်အထည်ဖော်ရေးကော်မတီ၏ စီမံကိန်း သုံးသပ်မှုအစည်းအဝေး						
၅. မြို့နယ် စီမံကိန်းရေးဆွဲရေးနှင့်အကောင်အထည်ဖော်ရေးကော်မတီ၏ အသိပေးအကြောင်းကြားသည့်အစည်းအဝေး	၂.၅.၂၀၁၆	၂.၅.၂၀၁၆	၂၆	၂၆	၂၆	၅၂ စုစာ
၆. စီမံကိန်းလုပ်ငန်းခွဲစီမံချက်ရေးဆွဲခြင်း အစည်းအဝေး	၈.၆.၂၀၁၆	၈.၆.၂၀၁၆	၆	၆	၆	၅၂ စုစာ
၆.၀၁ စီမံကိန်းလုပ်ငန်း အကောင်အထည်ဖော်ရေးအစီအစဉ် ရေးဆွဲခြင်း						



လူထုတိုက်ရိုက်စီမံကိန်းစီမံကိန်းလက်ဖွဲ့  
အပိုင်း-၃ ၉.၉.၂၀၁၅

၆.၂။ ဝယ်ယူရေးအစီအစဉ် ရေးဆွဲခြင်း	၇.၆.၁၆	၇.၆.၁၆	၈	၆	၁၄	၅၈၆၂၄
၆.၃။ ဘဏ္ဍာရေးကုန်ကျမှု လျာထားအစီအစဉ် ရေးဆွဲခြင်း	၇.၆.၁၆	၇.၆.၁၆	၈	၆	၁၄	၅၈၆၂၄
၆.၄။ ပြင်/ထိန်းအစီအစဉ် ရေးဆွဲခြင်း	၇.၆.၁၆	၇.၆.၁၆	၈	၆	၁၄	၅၈၆၂၄
၇. စီမံကိန်းလုပ်ငန်းခွဲ တိုးတက်မှု ဖော်ပြချက် လစဉ်အစည်းအဝေး	မလို	မလို	မလို	မလို	မလို	မလို
၇.၁။ အစည်းအဝေး ပထမအကြိမ်	၇.၇.၁၆	၇.၇.၁၆	၈	၆	၁၄	၅၈၆၂၄
၇.၂။ အစည်းအဝေး ဒုတိယအကြိမ်	၁၉.၇.၁၆	၁၉.၇.၁၆	၁၀	၆	၁၆	၅၈၆၂၄
၇.၃။ အစည်းအဝေး တတိယအကြိမ်	၁၀.၈.၁၆	၁၀.၈.၁၆	၇	၆	၆	၅၈၆၂၄
၈. စီမံကိန်းလုပ်ငန်းခွဲ အပြီးသတ်စစ်ဆေးခြင်း အစည်းအဝေး	၂၂.၈.၁၆	၂၂.၈.၁၆	၁၀	၆	၁၆	၅၈၆၂၄
၉. လူထုစစ်ဆေးခွဲအစည်းအဝေး	၂၅.၈.၁၆	၂၅.၈.၁၆	၃၀	၂၁	၅၅	၅၈၆၂၄

ပုံစံ - ၈ - ၂ - စီမံကိန်းစက်ဝန်းအချိန်ဇယား (PC 2)



လမ်းညွှန်ရှာဖွေ သက်ဆိုင်ရာလူထုစည်းရုံးရေးအဖွဲ့/လက်ထောက်နည်းပညာအဖွဲ့များမှ စီမံကိန်းစက်ဝန်းအဆင့်တစ်ခုစီပြီးစီးပုံစံ၊ ကျေးရွာနှင့် ကျေးရွာအုပ်စုအတွက် ဤပုံစံကို ဖြည့်သွင်းရမည်။  
စည်းရုံးရေးအဖွဲ့/ဝန်ထမ်း အမည် - ဒေါ်ခင်မာစာ

နေ့စွဲ ၁၈၀၁၀၂၀၁၇

စက်ဝန်းအားအမှတ်ကြိုက်ပါ  စက်ဝန်း(၁) စက်ဝန်း(၂)  စက်ဝန်း(၃)  
 စက်ဝန်း (၄)

ကျေးရွာအုပ်စု မြို့နယ် မ၊ ပ၊ အောက် ကျေးရွာ ဝဏ္ဏံး

စီမံကိန်းဆောင်ရွက်ရာနေရာများ	နေ့စွဲ		အစည်းအဝေးအတွင်းစီမံကိန်းအဆင့်တစ်ခုစီပြီးစီးပုံစံ၊ ကျေးရွာနှင့် ကျေးရွာအုပ်စုအတွက်			
	စတင်သည့်နေ့	ပြီးဆုံးသည့်နေ့	အချိန်သား အရေအတွက်	အချိန်သမီး အရေအတွက်	အိမ်ထောင်စု အရေအတွက်	လူမျိုးစုထက်ရောက်သူ အရေအတွက် နှင့် လူမျိုးစုအမည်
၁။ ကျေးရွာစီမံကိန်း မိတ်ဆက်အစည်းအဝေး	၁၇.၁.၂၀၁၇	၁၇.၁.၂၀၁၇	၂၆	၂၅	၅၃	၅၁   ၅၂
၂။ ကျေးရွာဖွံ့ဖြိုးရေး စီမံချက်ရေးဆွဲခြင်း အစည်းအဝေး	၁၈.၁.၂၀၁၇	၁၉.၁.၂၀၁၇	၂၇	၂၆	၅၃	၁၇   ၅၂   ၁၈   ၅၂
၃။ ကျေးရွာအုပ်စု လုပ်ငန်းဆုံးဖြတ်ချက်ချသည့် အစည်းအဝေး	၂၀.၀၂.၂၀၁၇	၂၀.၀၂.၂၀၁၇	၅	၇	၁၆	၁၆   ၅၂
၄။ မြို့နယ်အဆင့် စီမံကိန်းရေးဆွဲရေး နှင့် အကောင်အထည်ဖော်ရေးကော်မတီ၏ စီမံကိန်း သုံးသပ်မှု အစည်းအဝေး			မရှိ	မရှိ	မရှိ	
၅။ မြို့နယ် စီမံကိန်းရေးဆွဲရေး နှင့် အကောင်အထည်ဖော်ရေး ကော်မတီ၏ဆုံးဖြတ်ချက်ကို ရွာသို့ အသိပေး အကြောင်းကြားသည့် အစည်းအဝေး	၁၃.၃.၂၀၁၇	၁၃.၃.၂၀၁၇	၂၀	၂၅	၅၅	၅၅   ၅၂
၆။ စီမံကိန်းလုပ်ငန်းခွဲစီမံချက်ရေးဆွဲခြင်း အစည်းအဝေး						
၆.၁။ စီမံကိန်းလုပ်ငန်း အကောင်အထည်ဖော်ရေးအစည်းအဝေး	၁၄.၃.၂၀၁၇	၁၄.၃.၂၀၁၇	၅၄	၃၈	၇၂	၇၂   ၅၂

						ဆေးကြော်စက်၊ အညှော်၊ အစက်၊ အခွက်၊ အခွက်၊ အခွက်
						ရေချိုးခွက်၊ အစက်၊ အခွက်၊ အခွက်
						ရေချိုးခွက်၊ အစက်၊ အခွက်၊ အခွက်
						ရေချိုးခွက်၊ အစက်၊ အခွက်၊ အခွက်
						ရေချိုးခွက်၊ အစက်၊ အခွက်၊ အခွက်
၅၆	၇၆	၇၆	၇၆	၇၆	၇၆	ရေချိုးခွက်၊ အစက်၊ အခွက်၊ အခွက်
၅၇	၇၇	၇၇	၇၇	၇၇	၇၇	ရေချိုးခွက်၊ အစက်၊ အခွက်၊ အခွက်
၅၈	၇၈	၇၈	၇၈	၇၈	၇၈	ရေချိုးခွက်၊ အစက်၊ အခွက်၊ အခွက်
						ရေချိုးခွက်၊ အစက်၊ အခွက်၊ အခွက်



လူထုဗဟိုပြု စီမံကိန်း

ပုံစံ - ၈-၂ - စီမံကိန်းစက်ဝန်းအချိန်ဇယား (PC 2)

လယ်ညွှန်ချက်	သက်ဆိုင်ရာလူထုစည်းရုံးရေးဖျား/လက်ထောက်နည်းပညာနည်းပညာမှူးများမှ	စီမံကိန်းစက်ဝန်းအဆင့်တစ်ခုစီပြီးစီးတိုင်းကျေးရွာနှင့်
ကျေးရွာအုပ်စုအတွက်ပုံစံကိုဖြည့်သွင်းရမည်။		
စည်းရုံးရေးဖျား/ဝန်ထမ်း အမည် - <b>ဇော်ဇော်အောင်</b>		
နေ့စွဲ	၂၅.၀၂.၂၀၂၁	စက်ဝန်းအားအမှတ်ခြစ်ပါ <input type="checkbox"/> စက်ဝန်း(၁) <input type="checkbox"/> စက်ဝန်း(၂) <input checked="" type="checkbox"/> စက်ဝန်း(၃)
ပြည်နယ်/တိုင်း	မြို့နယ်	ကျေးရွာအုပ်စု
	စန်ခဲ	ကျေးရွာ
	စန်ခဲ	ကျေးရွာ

စီမံကိန်းဆောင်ရွက်မှုအဆင့်များ	နေ့စွဲ		အစည်းအဝေးတွင်တက်ရောက်သူအရေအတွက်			
	စတင်သည်နေ့	ပြီးဆုံးသည်နေ့	အမျိုးသားအရေအတွက်	အမျိုးသမီးအရေအတွက်	အိမ်ထောင်စုအရေအတွက်	လူမျိုးစုတက်ရောက်သူအရေအတွက်နှင့်လူမျိုးစုအမည်
၁။ ကျေးရွာစီမံကိန်း ဝိတ်ဆက်အစည်းအဝေး	၂၅.၀၂.၂၀၂၁	၂၅.၀၂.၂၀၂၁	၃၀	၂၉	၅၉	၅၉   ၅၉
၂။ ကျေးရွာစွဲမြဲရေး စီမံချက်ရေးဆွဲခြင်းအစည်းအဝေး	၂၈.၀၂.၂၀၂၁	၂၈.၀၂.၂၀၂၁	၃၀	၆၀	၉၀	၉၀   ၅၆
၃။ ကျေးရွာအုပ်စုလုပ်ငန်းဆုံးဖြတ်ချက်ချသည်အစည်းအဝေး	၃၀.၀၂.၂၀၂၁	၃၀.၀၂.၂၀၂၁	၉	၁၃	၂၂	၂၂   ၅၆
၄။ မြို့နယ်အဆင့်စီမံကိန်းရေးဆွဲရေးနှင့်အကောင်အထည်ဖော်ရေးကော်မတီ၏ စီမံကိန်းသုံးသပ်မှုအစည်းအဝေး			၀	၀	၀	၀
၅။ မြို့နယ်စီမံကိန်းရေးဆွဲရေးနှင့်အကောင်အထည်ဖော်ရေးကော်မတီ၏ဆုံးဖြတ်မှုကို ရွာသို့ အသိပေးအကြောင်းကြားသည့်အစည်းအဝေး			၀	၀	၀	၀
၆။ စီမံကိန်းလုပ်ငန်းခွဲစီမံချက်ရေးဆွဲခြင်းအစည်းအဝေး			၀	၀	၀	၀
၆.၀။ စီမံကိန်းလုပ်ငန်း အကောင်အထည်ဖော်						

၂၃



လူထုဝတ်ပြု စီမံကိန်း

<p>ရေအင်အားစိုက်ပျိုးရေးနှင့်          ၆.၂ ဝယ်ယူရေအင်အားစိုက်ပျိုးရေး          ၆.၃ ဝယ်ယူရေအင်အားစိုက်ပျိုးရေး          ၆.၄ မြေ/ထိန်းအင်အားစိုက်ပျိုးရေး</p>								
<p>၇. စီမံကိန်းလုပ်ငန်းခွဲ တိုးတက်မှု စောင့်ကြည့်          အစည်းအဝေး          ၇.၁ အစည်းအဝေး၊ ပထမအကြိမ်          ၇.၂ အစည်းအဝေး၊ ဒုတိယအကြိမ်          ၇.၃ အစည်းအဝေး၊ တတိယအကြိမ်</p>								
<p>စီမံကိန်းလုပ်ငန်းခွဲ အပြီးသတ်စစ်ဆေးခြင်း          အစည်းအဝေး</p>								
<p>၉။ လူထုဝတ်ပြုအစည်းအဝေး</p>								

လူထုဝဟိုပြုစီမံကိန်းစီမံကိန်းလက်စွဲ

အပိုင်း-၃ ၉.၉.၂၀၁၅

ပုံစံ ၈-၃ ကျေးရွာဖွံ့ဖြိုးရေး ဦးစားပေးအစီအစဉ် (Form PC 3)

လမ်းညွှန် ချက် /အဆင့်(၃)ကျေးရွာဖွံ့ဖြိုးရေးအစီအစဉ်အပေးပြီးဆုံးသောအခါ ကျေးရွာစီမံကိန်း အထောက်အကူပြု  
ကော်မတီသည် လူထုစည်းရုံးရေးမှူးအကူအညီဖြင့် ဤပုံစံကိုပြည့်စုံအောင် ဖြည့်သွင်းရမည်။ အားလုံးသော အခက်အခဲ  
အတားအဆီးများ၊ ဖွံ့ဖြိုးမှုဦးစားပေးအစီအစဉ်များ၊လူထုဝဟိုပြုစီမံကိန်း၏ ရန်ပုံငွေအရင်းအမြစ်နှင့် ပထက်ဆိုင်သည့် လုပ်ငန်းများ  
အားလုံးကိုဖော်ပြရမည်။

လူထုစည်းရုံးရေးမှူး/ဝန်ထမ်း အမည် - ဦးအောင်စွန်း  
နေ့စွဲ ၂၃-၂-၂၀၁၆ စက်ဝန်းအား အမှတ်ခြစ်ပါ (✓) စက်ဝန်း(၁)  
✓စက်ဝန်း(၂) □ စက်ဝန်း(၃) □ စက်ဝန်း(၄)

ပြည်နယ်/တိုင်း စစ်ကိုင်း ခြံနယ် မင်းဇော် ကျေးရွာအုပ်စု ဒီးစား ကျေးရွာ ဖူးပုံ

က. အခက်အခဲအတားအဆီးများအားဆွေးနွေးခြင်း - ယခုလက်ရှိအခြေအနေတွင်ဤကျေးရွာဖွံ့ဖြိုးတိုးတက်ရေးအတွက်  
အဓိကအခက်အခဲအတားအဆီးများသည် မည်သည်များဖြစ်ပါသနည်း(အမျိုးသား/သမီး အနည်းဆုံးအခက်အခဲ ၅ ခုစီဖော်ပြပါ)

အမျိုးသား အဖွဲ့မှတင်ပြသောအခက်အခဲအတားအဆီးများ		အမျိုးသမီး အဖွဲ့မှတင်ပြသောအခက်အခဲအတားအဆီးများ	
၁	လမ်းဆက်သွယ်ရေး အခက်အခဲ	၁	ပညာရေး အခက်အခဲ
၂	ရေအခက်အခဲ	၂	ကျန်းမာရေး
၃	လမ်းတံတား အခက်အခဲ	၃	လမ်းပန်းဆက်သွယ်ရေး အခက်အခဲ
၄	ကျွန်းလမ်းမရှိ စားနပ်ရိက္ခာ	၄	ကျန်းမာရေး အခက်အခဲ
၅	ပညာရေး အခက်အခဲ	၅	ဒီးစား ရှေး အခက်အခဲ

ခ. မျှော်မှန်းခြင်း- နောင်လာမည့် ( ၅ )နှစ် အတွင်း ကျေးရွာဖွံ့ဖြိုးရေး မျှော်မှန်းလျာထားချက်များအား တင်ပြပါ။

အမျိုးသားအဖွဲ့မှတင်ပြသောမျှော်မှန်းချက်များ		အမျိုးသမီးအဖွဲ့မှတင်ပြသောမျှော်မှန်းချက်များ	
၁	၂၄ နာရီ ဖီးစီးရေး	၁	ဗဟိုကျေးရွာစီမံရေး
၂	လမ်းပန်းဆက်သွယ်ရေး ကောင်းမွန်ရေး	၂	ကျွန်းလမ်းဆက်သွယ်ရေး ကောင်းမွန်ရေး
၃	အစားအသောက် ကျေးဇူး ဖြစ်ရေး	၃	၂၄ နာရီ ဖီးစီးရေး
၄	ဖျားနာရေး ဆက်သွယ်ရေး ကောင်းမွန်ရေး	၄	ကျေးရွာစီမံရေး ဖြည့်စုံရေး
၅	ကျေးရွာ အဆင့်မြှင့်တင်ရေး	၅	ကျေးရွာ အဆင့်မြှင့်တင်ရေး



လူထုဗဟိုပြုစီမံကိန်း၊ စီမံကိန်းလက်စွဲ

PC-3 (16)

အပိုင်း-၃ ၂၉.၉.၂၀၁၅

ဂ. ဤကျေးရွာ၏ လာမည့် (၃)နှစ်အတွက် ဦးစားပေး ဖွံ့ဖြိုးတိုးတက်မှု လုပ်ငန်း အစီအစဉ်များအားဖော်ပြပါ။  
(လူထုဗဟိုပြုစီမံကိန်း ရံပုံငွေအတွက် အဆိုပြုသော အစီအစဉ်များကိုဦးစားပေး အဆင့်အလိုက်ဖော်ပြပြီး ကျန်လူထုဗဟိုပြု စီမံကိန်း ရန်ပုံငွေအရင်းအမြစ်နှင့် မပတ်သက်သည့်အစီအစဉ်များလည်းဖော်ပြရန်ဖြစ်သည်။)

ကျေးရွာအတွက်ဦးစားပေးဖွံ့ဖြိုးတိုးတက်မှု လုပ်ငန်းစဉ်များ	အဆိုပြုသူ (အမျိုးသားများ/ အမျိုးသမီးများ/ အမျိုးသား+အမျိုးသမီး)	လူထုဗဟိုပြုစီမံကိန်းအတွက်အဆိုပြုသည် (ဦးစားပေးအဆင့် အလိုက် ဖော်ပြပါ)	ခန့်မှန်း ကုန်ကျ ဝင်ရံ	အကျိုးခံစားခွင့်ရှိသူခန့်မှန်းခြေ အရေအတွက်
၁ ဂွေချင်းဆက်လမ်းနှင့် ရွာစိမ်းလမ်း မကြီးများဖောက်လုပ်	အမျိုးသား/သမီး	၇	12000000	၇၂၁
၂ ရေကွင်းပြင် ဖြေလျှိုးချ	အမျိုးသား/သမီး	၁	2200000	၄၄
၃ မြကြိစေးကင်းတည်ဆောက်	အမျိုးသမီး	၂	၆၇၀၀၀၀	၁၁၄
၄ ဆုံဖာခင်း ရေပြိုကုန်	အမျိုးသမီး	၃	၈၇၀၀၀၀	၄၄
၅ ဆေးပေးခင်း တည်ဆောက်	အမျိုးသား/သမီး	၅ 5	၆၀၀၀၀၀	၄၄
၆ ရွာချင်းဆက်လမ်း တည်ဆောက်	အမျိုးသမီး	၆	၆၀၀၀၀၀	၈၈၃

ဥက္ကဋ္ဌ၊ ကျေးရွာစီမံကိန်းအထောက်အကူပြုကော်မတီမှအတည်ပြုသည်။

အမည် ဦးကျော်စွာ လက်မှတ် ကျော်စွာ ရက်စွဲ 23/2/2016

၃၃ (၂၅-၆)



ပုံစံ - ၀ - ၃ ကျေးရွာခွဲ ဦးစားပေးအပ်အပ် (Form PC 3)

လင်္ကာနှင့်အညီ အဆင့်(၃) ကျေးရွာခွဲမှန်မှန်ချက်အရည်အဝေး ပြီးဆုံးသောအခါ ကျေးရွာခွဲခံကိန်း အထောက်အကူပြု ကော်မတီသည် လူထုစည်းရုံးရေးမှူးအရာအပ်ဖြင့် ဤပုံစံကိုပြည့်စုံအောင် နှည့်သွင်းရမည်။

လူထုစည်းရုံးရေးမှူး/ဝန်ထမ်း အရည် - ဧဒီဒေါ်မာစဒါး  
 ရေခဲ - ၁၈. ၁. ၂၀၁၇  
 စက်ဝန်းအား အမှတ်ဖြစ်ပါ (၇) ဝ စက်ဝန်း(၁)  
 ၈ စက်ဝန်း(၂) ဝ စက်ဝန်း(၃) ဝ စက်ဝန်း(၄)

ပြည်နယ်/တိုင်း စစ်လုံခြုံရေး ဦးစီးဌာန/ ကျေးရွာအုပ်စု ဒါန့်ဒါန့် ကျေးရွာ - ဝန်ထမ်း  
 က။ အခက်အခဲအတားအဆီးများအားဆွေးနွေးခြင်း - ယခုလက်ရှိအခြေအနေတွင် ဤကျေးရွာခွဲ ဦးစားပေးအပ်အပ်အတွက် အဓိက အခက်အခဲအတားအဆီးများသည် မည်သည်များဖြစ်ပါသည်။ (အမျိုးသား/သမီး အရည်အသွေးအရ ၅ ခုစီပေးပြပါ)

အမျိုးသား အခွဲမှ တစ်ပြိုင်တော့အခက်အခဲအတားအဆီးများ		အမျိုးသမီး အခွဲမှ တစ်ပြိုင်တော့အခက်အခဲအတားအဆီးများ	
၁	ကျေးရွာခွဲအား	၁	ကျေးရွာခွဲအား
၂	ပညာရေးအရအား	၂	ကျေးရွာခွဲအား
၃	ကျေးရွာခွဲအား	၃	ကျေးရွာခွဲအား
၄	ကျေးရွာခွဲအား	၄	ကျေးရွာခွဲအား
၅	ကျေးရွာခွဲအား	၅	ကျေးရွာခွဲအား

ဇ။ ချွန်တို့အား - နောင်လာမည့် (၅) နှစ် အတွင်း ကျေးရွာခွဲ ဦးစားပေး ချွန်တို့လူထုစည်းရုံးရေးအား ထပ်ပြပါ

အမျိုးသားအခွဲမှ တစ်ပြိုင်တော့ချွန်တို့ချွန်များ		အမျိုးသမီးအခွဲမှ တစ်ပြိုင်တော့ချွန်တို့ချွန်များ	
၁	ကျေးရွာခွဲအား	၁	ကျေးရွာခွဲအား
၂	ကျေးရွာခွဲအား	၂	ကျေးရွာခွဲအား
၃	ကျေးရွာခွဲအား	၃	ကျေးရွာခွဲအား
၄	ကျေးရွာခွဲအား	၄	ကျေးရွာခွဲအား
၅	ကျေးရွာခွဲအား	၅	ကျေးရွာခွဲအား

ဈ။ လူထုစည်းရုံးရေး ကော်မတီ (၄) နှစ်အတွက် အထောက်အကူ ပြီးဆုံးသော ဦးစားပေး ဦးစားပေးအပ်အပ်အား ထပ်ပြပါ

အဆင့်	ကျေးရွာခွဲအတွက် ဦးစားပေး ဦးစားပေးအပ်အပ်	အဆိုပြုသူ (အမျိုးသားများ/ အမျိုးသမီးများ/ အမျိုးသား+ အမျိုးသမီး)	ခန့်မှန်းတန်ဖိုး ဝင်ရက်	အတည်အကျခံနိုင်မှု ခန့်မှန်းခြေ အရေအတွက်
၁	ကျေးရွာခွဲအား	ကျေးရွာခွဲအား	၁၀၀၀,၀၀၀	၃၀၀
၂	ကျေးရွာခွဲအား	ကျေးရွာခွဲအား	၁၀၀,၀၀၀	၃၀၀
၃	ကျေးရွာခွဲအား	ကျေးရွာခွဲအား	၅,၀၀၀,၀၀၀	၃၀၀
၄	ကျေးရွာခွဲအား	ကျေးရွာခွဲအား	၅၀,၀၀၀,၀၀၀	၃၀၀
၅	ကျေးရွာခွဲအား	ကျေးရွာခွဲအား		





ပုံစံ - ၈ - ၃ ကျေးရွာခွဲခြားရေး ဦးစားပေးအစဉ် (Form PC 3)

လယ်ယာနှင့်ရွာကွက် အဆင့်(၃) ကျေးရွာမျှော်မှန်းချက်အစည်းအဝေး ပြီးဆုံးသောအခါ ကျေးရွာစီမံကိန်း အထောက်အကူပြု ကော်မတီသည် လူထုစည်းရုံးရေးပျားအကူအညီဖြင့် ဤပုံစံကိုပြည့်စုံအောင် ဖြည့်သွင်းရမည်။

လူထုစည်းရုံးရေးပျား/ဝန်ထမ်း အမည် **ဒေါ်ခင်မာဝင်း**  
 နေ့စွဲ **၂၈.၁၀.၂၀၁၇** စက်ဝန်းအား အမှတ်ဖြစ်ပါ (✓)  စက်ဝန်း(၁)   
 စက်ဝန်း(၂)  စက်ဝန်း(၃)  စက်ဝန်း(၄)

ပြည်နယ်/တိုင်း **စစ်ကိုင်း** ပြည်နယ်/ပြည်ထောင်စု **ဒဂုံ** ကျေးရွာ **လုံးပု**  
 က၊ အခက်အခဲအတားအဆီးများအားထွေးနှွေးခြင်း - ယခုလက်ရှိအခြေအနေတွင် ဤကျေးရွာခွဲခြားတိုးတက်ရေးအတွက် အဓိက အခက်အခဲအတားအဆီးများသည် မည်သည်များဖြစ်ပါသနည်း။ (အမျိုးသား/သမီး အနည်းဆုံးအခက်အခဲ ၅ ခုစီဖော်ပြပါ)

အမျိုးသား အဖွဲ့မှ တင်ပြသောအခက်အခဲအတားအဆီးများ		အမျိုးသမီး အဖွဲ့မှတင်ပြသောအခက်အခဲအတားအဆီးများ	
၁	လမ်းပန်းဆက်သွယ်ရေးကိစ္စခက်ခဲ	၁	ကျန်းမာရေးအခက်အခဲ
၂	ပညာရေး အခက်အခဲ	၂	စားနပ်ရိက္ခာရေးအခက်အခဲ
၃	မြေပေးရေး အခက်အခဲ	၃	မရသေးသေး အခက်အခဲ
၄	ကျန်းမာရေး အခက်အခဲ	၄	လမ်းပန်းဆက်သွယ်ရေးကိစ္စခက်ခဲ
၅	အခြေခံအဆောက်အအုံ အခက်အခဲ	၅	မြေပေးရေး အခက်အခဲ

ခ၊ မျှော်မှန်းခြင်း - နောင်လာမည့် (၅) နှစ် အတွင်း ကျေးရွာခွဲခြားရေး မျှော်မှန်းလျာထားချက်များအား တင်ပြပါ။

အမျိုးသားအဖွဲ့မှ တင်ပြသောမျှော်မှန်းချက်များ		အမျိုးသမီးအဖွဲ့မှ တင်ပြသောမျှော်မှန်းချက်များ	
၁	လမ်းပန်းဆက်သွယ်ရေးကိစ္စခက်ခဲ	၁	ကျန်းမာရေးအခက်အခဲ
၂	ပညာရေး အခက်အခဲ	၂	စားနပ်ရိက္ခာရေးအခက်အခဲ
၃	မြေပေးရေး အခက်အခဲ	၃	မရသေးသေး အခက်အခဲ
၄	ကျန်းမာရေး အခက်အခဲ	၄	လမ်းပန်းဆက်သွယ်ရေးကိစ္စခက်ခဲ
၅	အခြေခံအဆောက်အအုံ အခက်အခဲ	၅	မြေပေးရေး အခက်အခဲ

ဂ၊ လူထုစီမံကိန်း၏ လာမည့် (၄) နှစ်အတွက် အကန့်အသတ်ခံရသော ဦးစားပေး ဖွံ့ဖြိုးတိုးတက်မှု လုပ်ငန်း အစီအစဉ်များအားဖော်ပြပါ။

အဆင့်	ကျေးရွာအတွက် ဦးစားပေး ဖွံ့ဖြိုးတိုးတက်မှု လုပ်ငန်းစဉ်များ	အဆိုပြုသူ (အမျိုးသားများ/ အမျိုးသမီးများ/ အမျိုးသား+ အမျိုးသမီး)	ခန့်မှန်းကုန်ကျ စရိတ်	အကျိုးခံစားခွင့်ရှိသူ ခန့်မှန်းခြေ အရေအတွက်
၁	၂၀၀၄ ကျောက်ပြင်အထိ အခြေခံအဆောက်အအုံ	က + ဖ	၁၅၀၀၀,၀၀၀	၃၉၅
၂	ပညာရေး ဖွံ့ဖြိုးရေးအဖွဲ့	က + ဖ	၇၈၀၀,၀၀၀	၃၉၅
၃	ဆေးပေး နေရာအဆောက်အအုံ	ဖ	၁၀,၀၀၀,၀၀၀	၃၉၅
၄	ပညာရေး လမ်းပြုပြင်ခြင်း	က	၉,၀၀၀,၀၀၀	၃၉၅
၅				

၁၁။ လူထုစီမံကိန်း၏ လာမည့် ( ၄ ) နှစ်အတွက် အတိုးပမာဏသာ ဦးစားပေး ဖွံ့ဖြိုးတိုးတက်မှု လုပ်ငန်း အစီအစဉ်များအား ဖော်ပြပါ။

အစဉ်	ကျေးရွာအတွက် ဦးစားပေး ဖွံ့ဖြိုး တိုးတက်မှု လုပ်ငန်းစဉ်များ	အဆိုပြုသူ (အမျိုးသားများ/ အမျိုးသမီးများ/အမျိုးသား+ အမျိုးသမီး)	အခန်းကဏ္ဍ
၀	ကော်ပီယူပြန်ခြင်း :	၈၇၂၆	အခြား
၂			
၃			
၄			
၅			

ခေါင်းစောင်၊ ကျေးရွာစီမံကိန်းအထောက်အကူပြုကော်မတီမှ အတည်ပြုသည်။

အမည် ဦးတင်စွာ လက်မှတ်  ရက်စွဲ ၂၆-၀၀-၂၀၁၇



ကျေးရွာကော်မတီများရွေးချယ်ခြင်းနှင့်ကျေးရွာဖွံ့ဖြိုးရေးအစီအစဉ်မှတ်တမ်းပုံများ

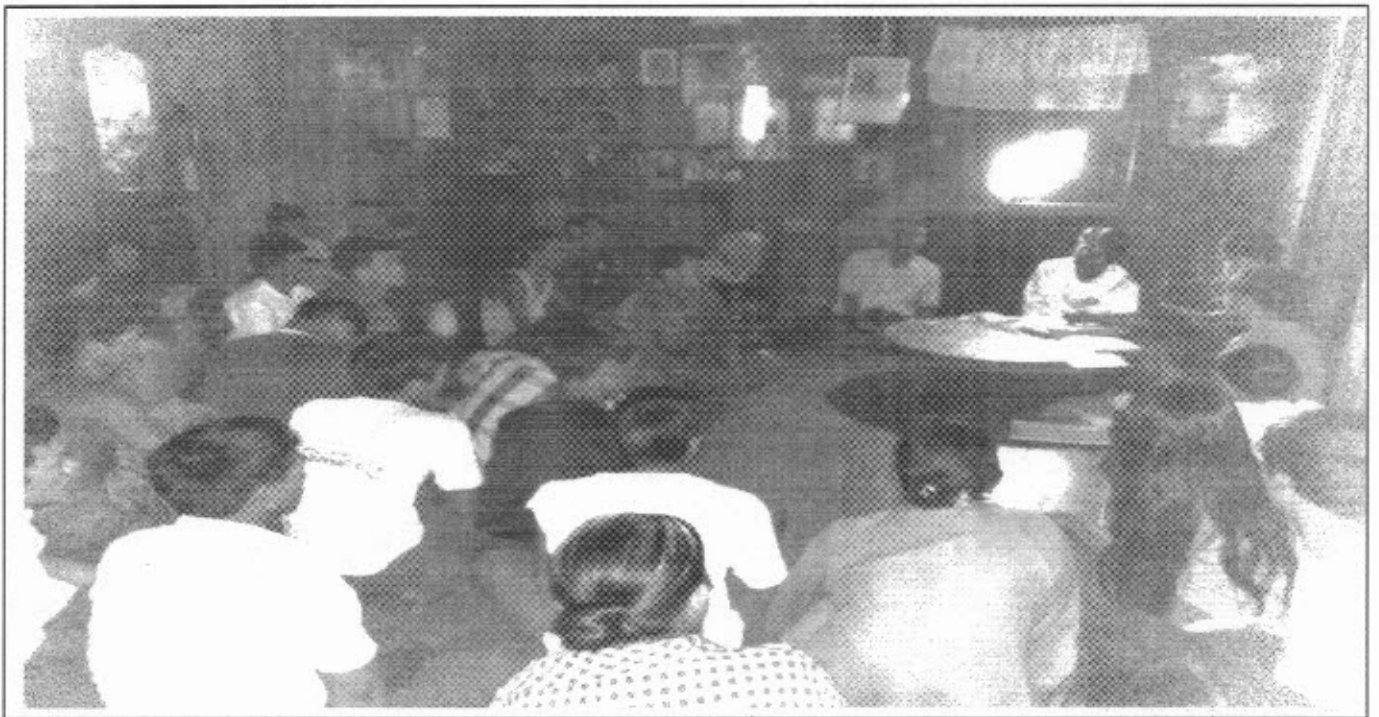



ဇွဲ၊ စေတနာ့ဝန်ထမ်း (က-၁) (မ-၁) ကို တက်ရောက်လာသော ကျေးဇူးတူသူ  
မှ လျှို့ဝှက်မိစနစ်ဖြင့် ရွေးချယ်ရန် ဆုံးဖြတ်ခဲ့သည့် လှို့ဝှက် လူမျိုးသန်းစစ်ခြင်း  
စာကြောင်းတွင် ပါဝင်သော ထူးခြားဖြစ်စဉ်များ၊ အသွင်သဏ္ဍိန်ဆိုင်ရာ သုံးသပ်  
ချက်များ၊ အသက်မွေးဝမ်းကြောင်းကဏ္ဍဆိုင်ရာများကို ဆွေးနွေးရန် ဆုံးဖြတ်  
ခဲ့သည်။

သဘောတူညီမှုများ

(၁) ကျေးဇူးတူသူ / သားများအားလုံး၊ အိမ်ကိန်းမှ ရရှိသော ဂျပန်ငွေကို  
ကျေးဇူးတူစွာ အကျိုးရှိစွာ သုံးစွဲရန် သဘောတူညီခဲ့ပါသည်။

(၂) ကျေးဇူးတူစေတနာ့ဝန်ထမ်း၊ ပါမောက္ခများ၊ လျှို့ဝှက်မိစနစ်ဖြင့် ရွေး  
ချယ်ရန် သဘောတူညီခဲ့ကြပါသည်။

(၃) ရွေးချယ်ခံရသော စေတနာ့ဝန်ထမ်း၊ ပါမောက္ခများလည်း အမြန်တကယ်  
လုပ်ဆောင်နိုင်စေရန် သဘောတူညီခဲ့ပါသည်။

(၄) ထို့နောက် တက်ရောက်လာသော ကျေးဇူးတူသူများ လူမျိုးစနစ်ဆိုင်ရာ  
ခြင်း (PRA) အဆင့်များ ဆက်လက်ပြုလုပ်ဆွေးနွေးရန် သဘောတူညီခဲ့  
ကြပါသည်။

စစ်ကိုင်းတိုင်းဒေသကြီး၊ ဗန်းမောက်မြို့နယ်

ဒုတိယအကြိမ် အစည်းအဝေးချုပ်စာချုပ်

ကျေးရွာ " " တုံးယုံကျေးရွာ  
 ကျေးရွာအုပ်စု " " နန်းမားအုပ်စု  
 ခရိုင် " " ကျေးရွာ ၃၅၅၄ နေအိမ်  
 ခန့်ခွဲ " " ၂၈.၁၀.၂၀၁၇

အကြောင်းအရာ " " တာဝန်ယူစီမံကိန်း ဒုတိယအကြိမ် အစည်းအဝေး ဦးစားပေးဆောင်ရွက်ခြင်း။

အစည်းအဝေးတက်ရောက်သူများ " " ကျား (၃၁ ) ၊ မ ( ၃၀ . )

ဒုတိယ အကြိမ်အစည်းအဝေးတွင် တက်ရောက်လာသော ကျေးရွာပုဂ္ဂိုလ်  
 ဒား အမျိုးသား/သမီး ဝမ်းခြားခွဲ၍ ပူပူဆန်းစစ်ခြင်း (PRA) များ ဆက်လက်  
 ပြုလုပ်ဆွေးနွေးခဲ့ကြပါသည်။ ၎င်းနောက် အခက်အခဲများကို ဖော်ထုတ်ခဲ့ကြ  
 သည်။ ဖော်ထုတ်ထားသော ပြဿနာများကို အမျိုးသား ၊ အမျိုးသမီး  
 ပေါင်းပြီး တူညီသော ဆုတ်ခွဲထုတ်ပေးထားသည်။ ထို့နောက် အမျိုးသား ၊  
 အမျိုးသမီး နောင် ဖွဲ့စည်းပေးမည့် ချက်ကို ဆက်လက်ဖော်ထုတ်ခဲ့ကြသည်။  
 ထုတ်ပေးလာသော ဆုတ်ခွဲများကို ပူပူဆန်းစစ်ပြီး စီမံကိန်း၏ အကျိုးထိရောက်မှု  
 နှင့် အကျိုးမဝင်သော ဆုတ်ခွဲများကို ချုပ်ဆိုသည်။ အမျိုးသားများအတွက်၊  
 အမျိုးသမီးများအတွက် ဖွဲ့စည်းပေးမည့် ချက်ကို ဖော်ထုတ်ပြီး မည်သို့ဖြေရှင်း  
 ရမည်ကို ဖော်ထုတ်ခဲ့ကြသည်။ ထို့နောက် စီမံကိန်း အကောင်အထည်  
 ဖော်ပြချက်အတွက် ကျေးရွာ အထောက်အကူပြုကော်မတီ ဖွဲ့စည်းကြောင်း ဖွဲ့စည်း  
 သည်။ အစည်းအဝေးတွင် တက်ရောက်လာသော ကျေးရွာပုဂ္ဂိုလ်ဒား  
 ကော်မတီဝင်များ၏ တာဝန်နှင့် တွေ့ရားများကို ဖွဲ့စည်းခဲ့သည်။ အစည်းအဝေးတွင်  
 တက်ရောက်လာသော ကျေးရွာပုဂ္ဂိုလ်ဒား ကော်မတီဝင်များအကြောင်း ဖွဲ့စည်း

စီ၊ထောက်စုကူညီ ပြော ဦး၊ ကျေးဇူးပြုစာရေးကိုး ပြောဦး၊ ဝယ်ယူရေး ဆယ်ကော်မတီ  
ပြောဦး၊ စောင့်ကြည့်ကြီးကြပ်ရေး ဆယ်ကော်မတီ ပြော၊ စည်ပင်ထိန်းသိမ်းရေး  
ဆယ်ကော်မတီ ပြောဦး၊ စေဖန်အကြံပြု တိုင်ကြားရေး တာဝန်ပေး ပြောဦးတို့ကို  
ဖြည့်စွက်မိခန့်ဖြင့် ကျေးဇူးပြုဆုံးဖြတ်ခဲ့သည်။

ဆုံးဖြတ်ချက်များ

ကျေးဇူးပြုစုစုပေး ပေးပို့ပေးပါပြု၊ စီမံကိန်းတွင် ချမှတ်ထားသော  
ဆောင်ရွက်မှု၊ ရွေးချယ်မှုများကို ပိုမိုနာကျင်ဆုံးမည်ဖြစ်ကြောင်း၊ ကော်မတီဝင်  
များမှ ကျေးဇူးပြု ဖွဲ့စည်းတစ်ကယ် ပုဂ္ဂိုလ်တို့နှင့်ကြောင်း သဘောတူညီကြသည်။  
ထို့အပြင် ပေးပို့ပေးပါပြု၊ စီမံကိန်း၏ ကျင့်သုံးမှုများကို ပိုမိုနာကျင်  
ဆောင်ရွက်၊ ရွေးချယ်မှုသဘောတူ စာချုပ်ကို လက်မှတ်ရေးထိုးကြသည်။

ကဏ္ဍအလိုက် အခက်အခဲမှတ်တမ်း

ကဏ္ဍအလိုက် ဦးစားပေးဖွံ့ဖြိုးရေးလုပ်ငန်းစဉ်

မူရင်းအား ကျေးရွာဖွံ့ဖြိုးရေးအထောက်အကူပြု ညှိနှိုင်းရန်အတွက် ကော်မတီတွင် ထားရှိရပါမည်။ အခြားဌာနများနှင့် ညှိနှိုင်းရန်အတွက် မိတ္တူအား TPIC သို့ပို့ရပါမည်။

	အဆင့်	လုပ်ငန်း	အဆိုပြုသူ	လ/နှစ်	လုပ်ငန်းလုပ်ဆောင်မည့်သူ	ပြင်ပမှထောက်ပံ့သူ
အခြေခံအဆောက်အအုံ	၁		<input type="checkbox"/> ကျား <input type="checkbox"/> မ	...../.....		
	၂		<input type="checkbox"/> ကျား <input type="checkbox"/> မ	...../.....		
	၃		<input type="checkbox"/> ကျား <input type="checkbox"/> မ	...../.....		
	၄		<input type="checkbox"/> ကျား <input type="checkbox"/> မ	...../.....		
	၅		<input type="checkbox"/> ကျား <input type="checkbox"/> မ	...../.....		
အသက်မွေးဝမ်းကျောင်းစိုက်ပျိုးရေး	၁		<input type="checkbox"/> ကျား <input type="checkbox"/> မ	...../.....		
	၂		<input type="checkbox"/> ကျား <input type="checkbox"/> မ	...../.....		
	၃		<input type="checkbox"/> ကျား <input type="checkbox"/> ကျား	...../.....		
	၄		<input type="checkbox"/> မ <input type="checkbox"/> ကျား	...../.....		
	၅		<input type="checkbox"/> မ <input type="checkbox"/> ကျား	...../.....		
ကျန်မာရေးနှင့် အဟာရ	၁		<input type="checkbox"/> မ <input type="checkbox"/> ကျား	...../.....		
	၂		<input type="checkbox"/> မ <input type="checkbox"/> ကျား	...../.....		
	၃		<input type="checkbox"/> မ <input type="checkbox"/> ကျား	...../.....		
	၄		<input type="checkbox"/> မ <input type="checkbox"/> ကျား	...../.....		
	၅		<input type="checkbox"/> မ <input type="checkbox"/> ကျား	...../.....		
ပညာရေး	၁	၁၂၀'x၃၀' ကျောင်း ငါးထပ် ဆောက်စာ ခွင် ဆောက်ကြပြန်	<input checked="" type="checkbox"/> မ <input type="checkbox"/> ကျား	...../၂၀၁၈	ကျေးရွာဗဟို	ဗဟိုဗဟိုကြ
	၂		<input type="checkbox"/> မ <input type="checkbox"/> ကျား	...../.....		
	၃		<input type="checkbox"/> မ <input type="checkbox"/> ကျား	...../.....		
	၄		<input type="checkbox"/> မ <input type="checkbox"/> ကျား	...../.....		
	၅		<input type="checkbox"/> မ <input type="checkbox"/> ကျား	...../.....		
အခြား	၁	ရေပိုက်လိုင်း သွယ်တမ်း ခြင်း	<input checked="" type="checkbox"/> မ <input type="checkbox"/> ကျား	...../၂၀၁၈	ကျေးရွာဗဟို	ဗဟိုဗဟိုကြ
	၂	စွဲချင်းဆက်လမ်း ပြန်ခြင်း	<input checked="" type="checkbox"/> မ <input type="checkbox"/> ကျား	...../၂၀၁၈	ကျေးရွာဗဟို	ဗဟိုဗဟိုကြ
	၃	ရွာကွင်းလမ်းကြေးခြင်း	<input checked="" type="checkbox"/> မ <input type="checkbox"/> ကျား	...../၂၀၁၈	ကျေးရွာဗဟို	ဗဟိုဗဟိုကြ
	၄		<input type="checkbox"/> မ <input type="checkbox"/> ကျား	...../၂၀၁၈	ကျေးရွာဗဟို	ဗဟိုဗဟိုကြ
	၅		<input type="checkbox"/> မ <input type="checkbox"/> ကျား	...../.....		