

ပြည်ထောင်စုသမ္မတ မြန်မာနိုင်ငံတော်အစိုးရ
စိုက်ပျိုးရေး၊ မွေးမြူရေးနှင့် ဆည်မြောင်းဝန်ကြီးဌာန
ကျေးလက်ဒေသဖွံ့ဖြိုးတိုးတက်ရေးဦးစီးဌာန
ဗန်းမောက်မြို့နယ်



National Community Driven Development Project
(NCDDP)



ကျေးရွာဖွံ့ဖြိုးရေးအစီအစဉ်
Village Development Plan (VDP)
လုံးကင်းရွှေကျောင်းအုပ်စုကျေးရွာအုပ်စု၊ တုံးမွန်းကျေးရွာ

၂၀၁၈ခုနှစ်

ဗန်းမောက်မြို့နယ်

မာတိကာ

စဉ် အကြောင်းအရာ	စာမျက်နှာ
၁။ မြို့နယ်မြေပုံ	၁
၂။ အုပ်စုမြေပုံနှင့်ပါဝင်သောကျေးရွာများစာရင်း	၂
၃။ ကျေးရွာအခြေခံအချက်အလက် (ကျေးရွာသမိုင်းကြောင်း)	၃-၆
၄။ လူထုပူးပေါင်းပါဝင်သောလူမှုဆန်းစစ်ခြင်းနှင့်အကဲဖြတ်ခြင်းလုပ်ငန်းစဉ် (PRA)အကျဉ်းချုပ်ဇယား	၇-၈
၅။ ကျေးရွာဖွံ့ဖြိုးရေးအစီအစဉ်အတွက်အသုံးပြုခဲ့သော PRA tools များနှင့် တစ်ခုချင်းစီအတွက်သုံးသပ်ချက်များ	၉-၁၇
၆။ ကျေးရွာအမျိုးသား/သမီးများအခက်အခဲနှင့်မျှော်မှန်းချက်များ	၁၈-၂၀
၇။ ကျေးရွာစီမံကိန်းအထောက်အကူပြုကော်မတီစာရင်း	၂၁
၈။ ကျေးရွာအချက်အလက်ပုံစံ (စ-၁)	၂၂-၂၃ (a-h)
၉။ စီမံကိန်းစက်ဝန်းအချိန်ဇယား (စ-၂)	၂၄-၂၅ (a-e)
၁၀။ ကျေးရွာဖွံ့ဖြိုးရေးဦးစားပေးအစီအစဉ် (စ-၃)	၂၆-၂၇ (a-f)
၁၁။ ကျေးရွာဖွံ့ဖြိုးရေးအစီအစဉ်ဆောင်ရွက်မှု မှတ်တမ်းဓါတ်ပုံများ	၂၈
၁၂။ အစည်းအဝေးမှတ်တမ်းများ	၂၉-၃၂
၁၃။ ကဏ္ဍအလိုက်ဦးစားပေးဖွံ့ဖြိုးရေးလုပ်ငန်းစဉ်များ	၃၃

ဝန်းမောက်မြို့နယ်မြေပုံ

ကသာခရိုင် ၊ ဝန်းမောက်မြို့နယ်အတွင်း ရှိသည့် ကျေးရွာများ
တည်နေရာပြမြေပုံ

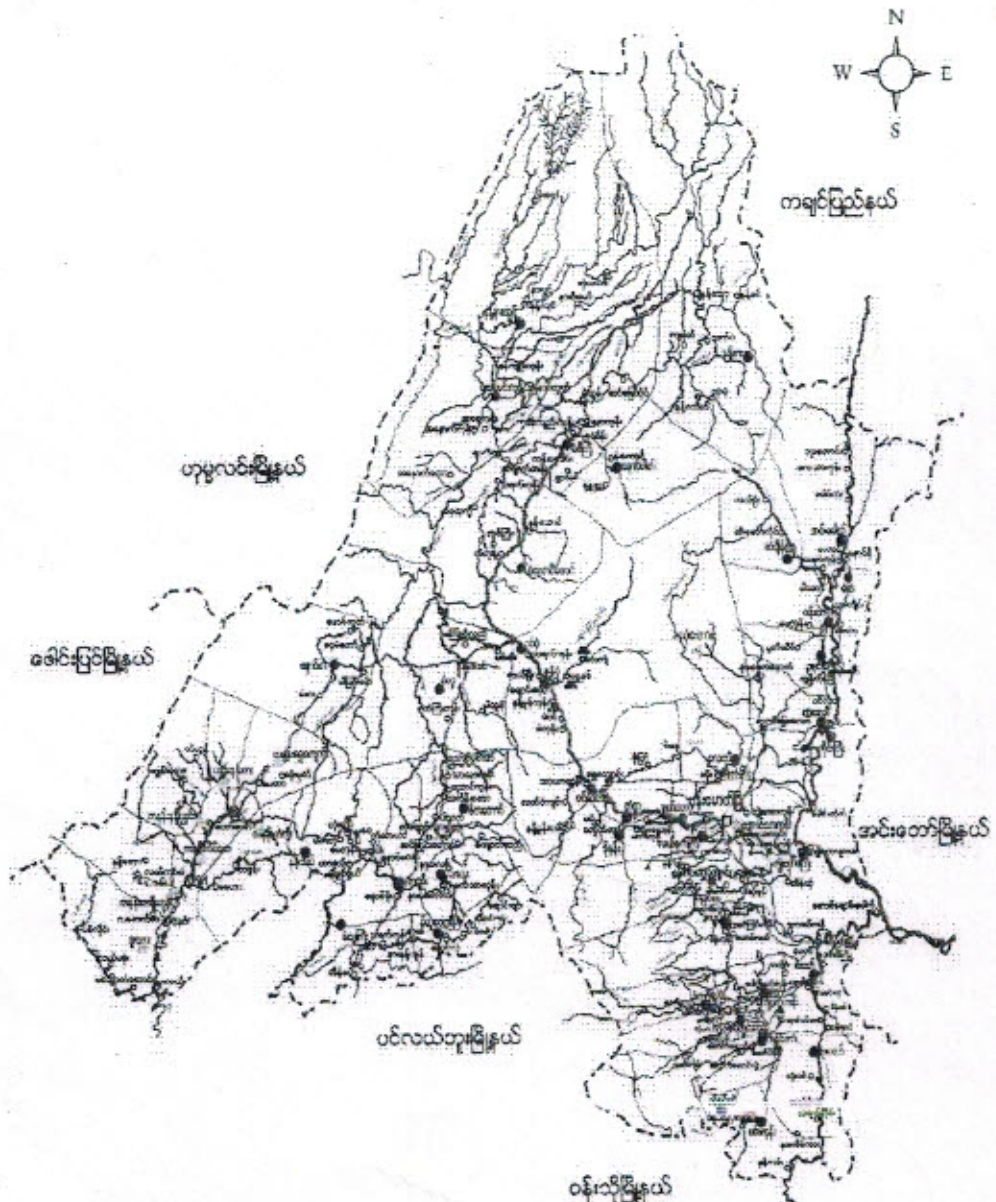

- ရည်ညွှန်းချက်
- | | | |
|--------------------|-----------|--------------------------------------|
| မြို့နယ် နယ်နိမိတ် | - - - - - | ● ဝှမ်းလူမျိုးအုပ်စုများ |
| ရောင်း/မြောင်း | - - - - - | ● ဝှမ်းလူမျိုး၊ ဗမာလူမျိုးရှိအုပ်စု |
| တား/လှည်းလမ်း | - - - - - | ● ဝှမ်းလူမျိုး၊ ကရူးလူမျိုးရှိအုပ်စု |
| မြို့/ကျေးရွာ | - ■ ■ | ● ကရူးလူမျိုးအုပ်စု |
| | | ● ကနန်းလူမျိုးအုပ်စုများ |

ကျေးရွာအုပ်စုမြေပုံနှင့် လူဦးရေ

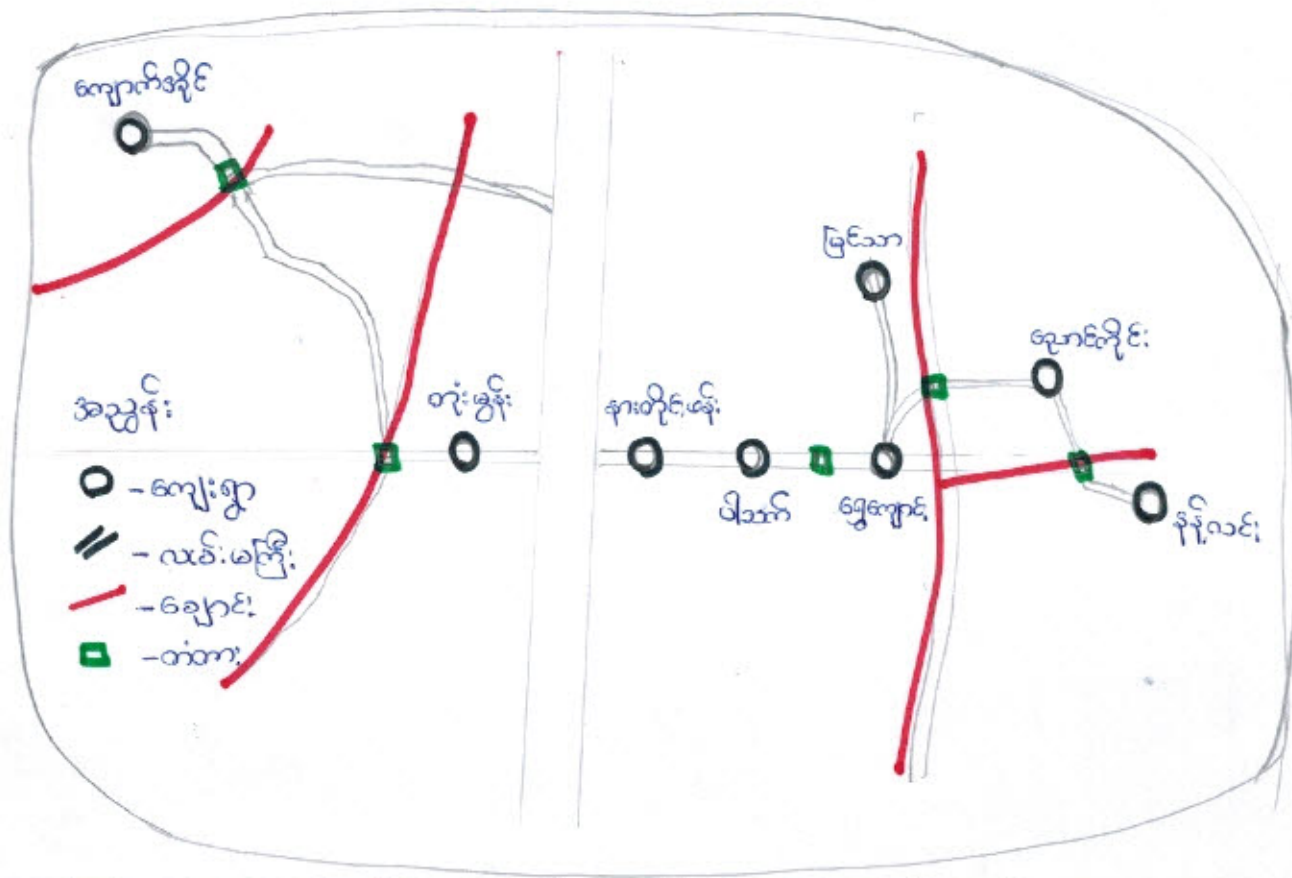

စဉ်	ကျေးရွာအုပ်စု	ကျေးရွာ	အိမ်ထောင်စု	ကျား	မ	ပေါင်း
၁။	လုံးကင်းရွှေကျောင်း	တုံးမွန်	၁၄၁	၃၅၉	၄၁၅	၇၉၄
၂။	လုံးကင်းရွှေကျောင်း	နားတိုင်ဖန်	၁၄၀	၃၆၃	၃၅၆	၇၂၉
၃။	လုံးကင်းရွှေကျောင်း	ပါသက်	၂၈	၇၃	၈၀	၁၅၃
၄။	လုံးကင်းရွှေကျောင်း	ရွှေကျောင်း	၆၉	၂၂၉	၁၈၇	၄၁၆
၅။	လုံးကင်းရွှေကျောင်း	မြင်သာ	၄၃	၁၂၆	၁၃၂	၂၅၈
၆။	လုံးကင်းရွှေကျောင်း	ညောင်တိုင်	၆၂	၁၆၅	၁၈၆	၃၅၁
၇။	လုံးကင်းရွှေကျောင်း	နီနီလင်း	၂၃	၇၆	၆၈	၁၄၄
၈။	လုံးကင်းရွှေကျောင်း	ကျောက်အိုင်	၄၈	၁၄၇	၁၅၄	၃၀၁

ဝင်းဖွင့်ကျေးရွာ သမိုင်းစာတမ်း

ဝင်းဖွင့်ကျေးရွာဟု ခေါ်တွင်ခဲ့ခြင်းမှာ ဂြိုဟ်ဘာသာစကား ဖြစ်ပြီး (ကွမ်းဝင်းဖွင့်) ဝင်းဖွင့်လယ်ကွင်းကို အမည်ပေးခေါ်တွင်လာခြင်းဖြစ်ပါသည်။ ဂြိုဟ်ဘာသာစကားဖြစ်ပြီး ရွာ၏အမည်ကို ဝင်းဖွင့်ဟု ခေါ်သည်။ ဝင်းဖွင့်ကျေးရွာကို ဖွင့်ခဲ့သော ဌာနပေါင်း (၁၅၀) ခန့်ဖြင့် ဖွဲ့စည်းလှူဒါန်းများ စတင်တည်ထောင်ခဲ့ခြင်းဖြစ်သည်။ ယခုအချိန်ထိတိုင် ဂြိုဟ်ဒီဂျီ ခေါ် (တိုင်းလိင်) လှူဒါန်းများ ရှေ့ထိန်းပျက်ခဲ့ပါသည်။ တစ်ရွာလုံး ဖွဲ့စည်းဘာ စကားကို ရောထိခဲ့ပါသည်။

ဝင်းဖွင့်ကျေးရွာသည် ဗမာ့မောက်ဖြူနှင့် <၄> မိုင်ခန့်ကွာဝေးပါသည်။ ကျေးရွာတွင်းလမ်းများနှင့် ကျေးရွာချင်းဆက်စပ် များသည် ရေသားလမ်းများ ဖြစ်ကြပါသည်။ မိုးရာသီတွင် သွားလာရအခက်အခဲရှိပါသည်။ ဝင်းဖွင့်ကျေးရွာသည် တောင်ကုန်းပေါ်တွင် တည်ရှိပြီး လမ်းသွား ဧည့်သည်အဖြစ်များ ဖြစ်သောကြောင့် လမ်းလယ်တွင် ချော့ချော့များ ဖြစ်ပေါ်ပျက်ခဲ့ပါသည်။ လယ်ယာစိုက်ပျိုးရေးနှင့် မွေးမြူရေးပညာကို အရေးထားဆောင်ရွက်ကြပါသည်။ ဘာသာစကား ကိုယ်တိုင်ဖြင့် တစ်ဦးနှင့် တစ်ဦး ခိုင်းပင်း လှူဒါန်းကြပါသည်။

ကျေးရွာတွင်းရှိ စုစုပေါင်းအိမ်ထောင်စုနှင့် လူဦးရေ

အိမ်ထောင်စု	ကျား	မ	စုစုပေါင်း
၁၄၁	၃၇၅	၄၀၉	၇၈၄

လူနည်းစု လူမျိုးစု အိမ်ထောင်စု

အိမ်ထောင်စု	ကျား	မ	စုစုပေါင်း
မမာ - ၂	၂	၃	၅

ထိခိုက်လွယ်အုပ်စု

ထိခိုက်လွယ်အိမ်ထောင်စု	အိမ်ထောင်စု	ကျား	မ	စုစုပေါင်း
သက်ကြီးရွယ်အို	၁	-	၁	၁
အမျိုးသမီးဦးဆောင်	၂၇	၈၇	၇၀	၁၅၇
မသန်စွမ်း	၁	-	၁	၁
မြေယာမဲ့	၄၆	၉၇	၁၁၂	၂၀၉

ကျေးရွာရှိအခြေခံ အဆောက်အအုံများ

ပညာရေး	ခြစ်ပါ	ကျန်းမာရေး	ခြစ်ပါ	ဘာသာရေး	ခြစ်ပါ
အထက်တန်းကျောင်း		ဆေးရုံး		ဘုရား၊ ဇေတီ	✓
အလယ်တန်းကျောင်း	✓	ကျန်းမာရေးဌာန		ဘုန်းကြီးကျောင်း	✓
မူလတန်းကျောင်း	✓	ကျန်းမာရေးဌာနခွဲ		ဟိန္ဒူဘုရားကျောင်း	
မူကြိုကျောင်း	✓	ဆေးခန်း		ခရစ်ယာန်ဘုရားကျောင်း	
အခြား		အခြား		ဗလီ	
မှတ်ချက်		မှတ်ချက်		မှတ်ချက်	

အဓိက စီးပွားရေးလုပ်ငန်းများ

စိုက်ပျိုးရေး	မွေးမြူရေး	အသေးစားစီးပွားရေး	အခြား
စပါး	ကြက်	ဆန်	ပတ်လည်လက်စား
ပဲစာပျိုးဖျိ	ငှက်	ရွှေ့ရွှေ့စက်	ရွှေ့ရွှေ့လုပ်သား
ပဲစား	ကျွဲ	ချေးဆိုင်	လက်သဝဲစား
	နွား		

ကျေးရွာတွင်းအဓိက ပိုင်ဆိုင်မှုများ

ကျေးရွာပိုင်ဆိုင်မှုများ	စိုက်ပျိုးရေး	စားကျက်မြေ	သစ်တောမြေ	သဲကျောက်ရရှိမှု	ရေတွင်းရေကန်	စက်ရေကန်
အရေအတွက်	၅၄၀-၃၈၈	-	-	၅	၅	-
ကျေးရွာပိုင်ဆိုင်မှုများ	ကား	ထော်လာဂျီ	စပါးကြိတ်စက်	ချွေလှေ့စက်	ပဲခွဲစက်	ချေးဆိုင်
အရေအတွက်	၀	-	၂၀	၃	-	၄

ကျေးရွာအတွင်း အခြားပိုင်ဆိုင်မှုများ

ကျေးရွာပိုင်ဆိုင်မှုများ	ရေတင်စက်	ထွန်	ထယ်	ကျွဲ	နွား
ရေအတွက်	၄	၁၃၇	၁၃၇	-	၁၀၄၄
ကျေးရွာပိုင်ဆိုင်မှုများ	ဝက်	ဆိုင်ကယ်	ကျွမ်းကျင်လုပ်သား	လုပ်သား	လယ်ထွန်စက်
အရေအတွက်	၁၂၅	၅၀	၁၅	၂၉	၈

အခြားကျေးရွာရှိ အသုံးပြုနိုင်သော အရင်းအမြစ်/အချက်အလက်များ

အရင်းအမြစ်	ဆေးခန်း	အလကအထက	ဈေး	ကျွမ်းကျင်လုပ်သား	လုပ်သား	မြေတူးစက်	လက်ကြိတ်စက်
အရေအတွက်	-	၈၂၅	-	၃၀	၅၃၀	-	-

၄။ လူထုပူပေါင်းပါဝင်သော လူမှုဆန်းစစ်ခြင်းနှင့် အကဲဖြတ်ခြင်းလုပ်ငန်းစဉ်

(PSA/PRA) အကျဉ်းချုပ်

စဉ်	အကြောင်းအရာ	ရက်စွဲ	ဦးတည်အုပ်စု	တက်ရောက်သူ			အဓိက ဆွေးနွေးချက်များ
				ကျား	မ	ပေါင်း	
၁	ကျေးရွာလူမှုရေးပြနှင့် သယ်အာတပြခြေပုံ (social map/ Resource map)	၂၀၁၆.၀၈.၂၆	ပြေလည်သော အုပ်စု အလယ်အလတ် အုပ်စု မပြေလည်သော အုပ်စု	၃၃	၆၂	၉၅	အိမ်များ၊ အခြေခံအဆောက်အအုံများ၊ လမ်းပန်းဆက်သွယ်ရေး၊ လယ်ယာမြေများ၊ မြစ်ချောင်းများနှင့် တောတောင်များ
၂	လူမှုစီးပွားအဆင့်သတ်မှတ်ခြင်း (Wealth Ranking)	၂၀၁၆.၀၈.၂၆	ပြေလည်သော အုပ်စု အလယ်အလတ် အုပ်စု မပြေလည်သော အုပ်စု	၃၃	၆၂	၉၅	ကျေးရွာလူမှုစီးပွားအုပ်စုများ၊ ခွဲခြားသတ်မှတ်နိုင်ရေးအတွက် အခြေခံစံနှုန်းများသတ်မှတ်ခြင်း၊ ကျေးရွာသားများနှင့် အများသဘောတူသတ်မှတ်ခြင်း
၃	ရာသီခွင်ပြပြက္ခဒိန် (seasonal calendar)	၂၀၁၆.၀၈.၂၆	ပြေလည်သော အုပ်စု အလယ်အလတ် အုပ်စု မပြေလည်သော အုပ်စု	၃၃	၆၂	၉၅	ရာသီဥတု၊ စိုက်ပျိုးသီးနှံများ၊ ဝင်ငွေ၊ ရွှေ့ပြောင်းအလုပ်အကိုင်၊ သဘာဝဘေး၊ မွေးမြူရေးလုပ်ငန်းများနှင့် ပွဲတော်များ
၄	ပင့်ကူအိမ်ကွန်ယက် (Spider Web)	၂၀၁၆.၀၈.၂၆	ပြေလည်သော အုပ်စု အလယ်အလတ် အုပ်စု မပြေလည်သော အုပ်စု	၃၃	၆၂	၉၅	အမျိုးသားနှင့် အမျိုးသမီးများ တန်းတူအခွင့်အရေးရရှိမှုနှင့် မရရှိသည့် အကြောင်းအရင်းများ
၅	ကျား/မကဏ္ဍသုံးသပ်ခြင်း	၂၀၁၆.၀၈.၂၆	ပြေလည်သော အုပ်စု အလယ်အလတ် အုပ်စု မပြေလည်သော အုပ်စု	၃၃	၆၂	၉၅	အမျိုးသား/သမီး တို့၏ အရင်းအမြစ်အပေါ် မည်သူ ကပို၍ အသုံးပြုနေကြသည်ကို ဖော်ထုတ်ခြင်း။

၆	အဖွဲ့အစည်း ချိတ်ဆက် မှု (Venn Diagram)	Leaf-ဝေ-၂၄	ပြေလည်သော အုပ်စု အလယ်အလတ်အ ုပ်စု မပြေလည်သော အုပ်စု	၃၃	၆၂	၉၅	ကျေးရွာတွင်းရှိအဖွဲ့အစည်း များပယ်သိဒ်သောလုပ်ငန်း များအတွက်ပေါ်ပေါက်လာသည့်အဖွဲ့ များချိတ်ဆက်လုပ်ကိုင်မှု
၇	ပြဿနာ သစ်ပင် (problem Tree)		အမျိုးသားအုပ်စု				ဆွေးနွေးထားသောအခြေခံ အဆောက်အဦများစိုက်ပျိုး ရေး၊ အသက်မွေးဝမ်းကျောင်း လုပ်ငန်းများနှင့် လမ်းပန်းဆက်သွယ်ရေး
၈	ပြဿနာ သစ်ပင် (problem Tree)		အမျိုးသမီးအုပ်စု				ဆွေးနွေးထားသောအခြေခံ အဆောက်အဦများနှင့် အသက်မွေးဝမ်းကျောင်းလုပ် ငန်းများပညာရေး၊ စိုက်ပျိုးရေး၊ ကျန်းမာရေးနှင့် လမ်းပန်းဆက်သွယ်ရေး
၉	ကျေးရွာ၏ (၅)နှစ်စာဦး စား ပေးအစီအ စဉ်ပြဇယား (Matric Ranking)	Leaf-ဝေ-၂၄	ပြေလည်သော အုပ်စု အလယ်အလတ် အုပ်စု မပြေလည်သော အုပ်စု	၃၃	၆၂	၉၅	အကျိုးပြုပြီးစေရအကျိုးခံစား ခွင့်နှင့်အဓိကလိုအပ်ချက် များပေါ်မူတည်ဆုံးဖြတ် သည်။

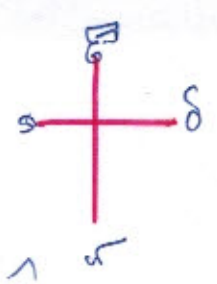

← North ← E → S →

- നദി
- പാത
- ചെറിയ നദി
- മര
- വീട്
- വീട്
- വീട്
- വീട്
- കൃഷി
- കൃഷി
- കെട്ടിടം
- കെട്ടിടം

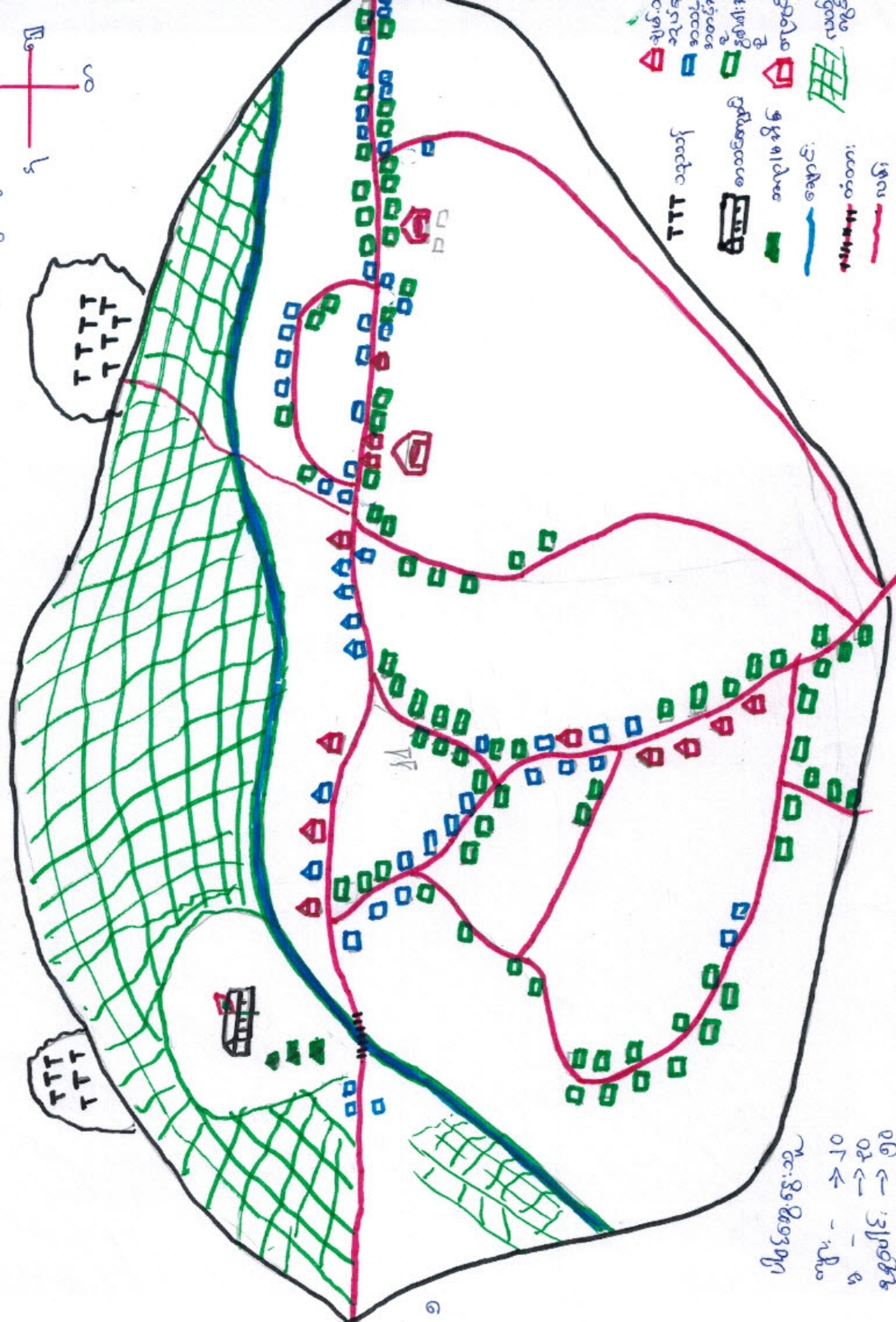

→ 100 മീറ്റർ
 → 200 മീറ്റർ
 → 300 മീറ്റർ

သုံးသပ်ချက်နှင့် ရှုထောင့်

လူ့အဖွဲ့တို့၏အဖွဲ့အစည်းများသည် - စီးပွားရေးအဖွဲ့ (သို့မဟုတ်) ယုံကြည်စိတ်ချရသော အဖွဲ့များသည် ကျေးဇူးတင်စွာဖြင့် ဖြစ်ပေါ်လာခြင်းဖြစ်ပါသည်။

လမ်းပန်းဆက်သွယ်ရေး - ရွာတွင်းလမ်းများသည် အသားလမ်းများဖြစ်ပြီး ဖြစ်တန်းဖွဲ့စည်းပါ။ ကျေးဇူးတင်စွာ ဆောင်ရွက်ပေးရန်နှင့် တည်ငြိမ်စေရန်အတွက် လမ်းပန်းဆက်သွယ်ရေး၊ မြို့ပို့ဆောင်ရွက်ရေး၊ ရေပေးရေးများ ဖြစ်ပေါ်ခြင်း ဖြစ်ပြီး သွားလာရေးအခက်အခဲကို ဖယ်ရှားပေးရန်နှင့် စာသင်ကျောင်းနှင့် ကျေးဇူးတင်စွာ ဆက်သွယ်ပေးရန်ဖြစ်ပါသည်။ ရေပေးရေးလုပ်ငန်းများမှာ လူမှုဝန်ထမ်းများမှသာဖြစ်သဖြင့် ကျေးဇူးတင်စွာ ဆောင်ရွက်ပေးရန်နှင့် သွားလာရေးအခက်အခဲကို ဖယ်ရှားပေးရန်ဖြစ်ပါသည်။

ကျေးဇူးတင်စွာ - နာမကျန်ဖြစ်ပါက ကျေးဇူးတင်စွာဖြင့် လူမှုအဖွဲ့အစည်းတွင် ဆောင်ရွက်ပေးသောကံသုံးဖြစ်ပါသည်။ ကလေးမွေးဖွားခြင်းအတွက် အရပ်ရပ်သားများနှင့် မွေးဖွားခြင်းသည် ဆက်သွယ်ရေး ဖွဲ့စည်းရာတွင် အခက်အခဲရှိပါက ကျေးဇူးတင်စွာဖြင့် <၄၇> ခိုင်ခံ့စေသော အရာများဖြင့် ဆေးဝါးဆေးဝါးများကို သွားရောက်၍ ဆေးကုသမှု ခံယူရပါမည်။

သောကံသုံးရှု - ကျေးဇူးတင်စွာဖြင့် အများပိုင်လက်ထုတ်နှင့် အချို့မှာ ရောင်းချသောကံသုံးများတွင် ခပ်ယူသောကံသုံးဖြစ်ပါသည်။ လူ့စာတမ်းဖွဲ့စည်းပါ။ ရာတွင်းသည် စာသင်ကျောင်းနှင့် ယာတွင်း၊ ရွာအတွက် ဝိုင်ဆွဲယာတွင်းနှင့် အကျင့်ဆွဲယာတွင်းတို့ကို ဖြစ်ပေါ်စေပါသည်။

အခြား - ရွာအတွက်အကျိုးအမြတ်အမြတ်နှင့် လူ့အဖွဲ့အစည်းအဖွဲ့အစည်း၊ ဘုန်းကြီးကျောင်းတော်တို့ဖြင့် ရွာအတွက်အကျိုးအမြတ်အမြတ်စာသင်ကျောင်းဖြစ်ပါသည်။ ရွာလယ်တွင် ဆေးဝါး(သို့မဟုတ်) ဖြစ်ပါသည်။

တိုးတက်ရေးအဖွဲ့အစည်းများဖြင့် အကျင့်အဖွဲ့အစည်း ဖြစ်ပေါ်လာပြီး အမျိုးသားပုဂ္ဂိုလ်များသည် <၂၀၇> ခိုင်ခံ့စေရန် ဖြစ်ပါသည်။

စဉ်	အမျိုးအစား	သတ်မှတ်ချက်	အိတ်တင်ရက် အရက်အရက်	ရာခိုင်နှုန်း
၁။	ချစ်သားသော အုပ်စု	လယ်ယာမြေကဏ္ဍ၊ လယ်ထွက်စက်၊ ငှက် ကောင်စက်၊ ဆိုင်ကပ်၊ ကား၊ ဆိုင်ကပ်၊ သုံးစွဲ ဆိုင်ကပ်၊ စပါးကပ်စက်၊ ခြေစွဲစက်၊ လျှပ်စစ်	၁၂	၈.၅%
၂။	အသင့်အတင့် အုပ်စု	လယ်ယာမြေနှင့် စွဲကပ်၊ လယ်ထွက်စက် ငှက်ကောင်စက်၊ ဆိုင်ကပ်၊ ဆိုင်ကပ် လျှပ်စစ်	၅၀	၃၅.၅%
၃။	မဖြေလည်သော အုပ်စု	လယ်ယာမြေကဏ္ဍ၊ ငှက်ကောင် စက်၊ ဆိုင်ကပ်၊ လျှပ်စစ်	၇၉	၅၆%
၄။	စွဲကပ်သော အုပ်စု	ခြေစွဲ၊ စပါးကပ်၊ စပါးကပ်၊ လျှပ်စစ်	-	-

ဝင်ရောက်မှုများ - ကျား (၂၃) / မ (၃၅)

သုံးသပ်ချက်

ကျေးရွာ၏ လူမှုစီးပွားအဆင့် သတ်မှတ်ခြင်းအားဖြင့် ဝဋ်ပျော်
ကျေးရွာရှိ မြေလည်သော အိတ်တင်ရက်၊ အသင့်အတင့် အဆင်ပြေသော အုပ်စု
အဆင်မပြေသော အုပ်စုများကို သိရှိနိုင်ပါသည်။ မြေလည်သော အိတ်တင်ရက်
မှာ ၈.၅% ၊ အသင့်အတင့်အဆင်ပြေသော အုပ်စုမှာ ၃၅.၅% ၊ မဖြေလည်
သော အုပ်စုမှာ ၅၆% ရှိကြောင်း သိရှိရပါသည်။ ကျေးရွာသူ၊ ကျေးရွာသား
များ၏ ပို့လုပ်မှု အရင်းအမြစ်အသုံးပြုမှု၊ စီးပွားရေးအခြေအနေများ
ကိုလည်း သိရှိနိုင်ပါသည်။ ဝဋ်ပျော်အခြေအနေနှင့် အပူပေးအိတ်တင်အခြေအနေ
များကိုလည်း သုံးသပ်သိရှိနိုင်ပါသည်။ ကျေးရွာသူ၊ ကျေးရွာသား များ၏
ပျော်ရွှင်မှုအားဖြင့် အရင်းအမြစ်အသုံးချနိုင်မှုမှာ လယ်ယာမြေ အများ
ဆုံးဖြစ်ကြောင်း သုံးသပ်သိရှိရပါသည်။

ရာသီဥတု ပုံစံ ဇယား (ဝဏ်ဗွတ် ကျေးရွာ ၂၀၁၁-၂၀၁၂)

ရက်စွဲ	အပူချိန်	အပူချိန်	အပူချိန်	အပူချိန်	အပူချိန်	အပူချိန်	အပူချိန်	အပူချိန်	အပူချိန်	အပူချိန်	အပူချိန်	အပူချိန်	အပူချိန်
၁။	ပူပြင်း												
၂။	အပူချိန်		-	-	-								
၃။	အပူချိန်			-	-				-	-			
၄။	အပူချိန်	-	-	-	-			-			-		-
၅။	အပူချိန်	-		-		-	-	-	-				-
၆။	အပူချိန်												

ပုံစံအား ဝဏ်ဗွတ် - ကျေး (၃၀) ၂၄ (၄၂)

" ဝဏ်ဗွတ် "

ရာသီဥတု - သီတင်းကျွတ် ဖြစ် တစ်နှစ်လကတိ ရာသီဥတုသာယာဖြူ
 ရသေ့ပျံပါသည်။ သို့သော် ကမ္ဘာ့လေ နေထွက်လင်းလက်
 နှစ် နှစ် ကောင်းပျံပါသည်။

စိုက်ပျိုးရေး - ဇွန်လတွင် လယ်ယာလုပ်ငန်းကို စတင်လုပ်ကိုင်ကြ
 ပါသည်။ သီတင်းကျွတ်နှင့် နောက်ဆောင်ရွက်လုပ်
 တွင် ကောက်ခံရမှု ချိန်သိကြပါသည်။ သို့သော်
 ဇွန်လက ထပ်မံ စိုက်ပျိုးကြပါသည်။

ဝင်ငွေ - ခန္ဓာပဋိကဗျာ ဣသိ ဌာသိ ဌာသိ တပျံတုံ လက္ခဏာတွင် ဝင်ငွေများ
ကုသုတ်၊ ယာဇ္ဇိ ဖြစ်ပါသည်။ ကောကဗျာလက္ခဏာတွင် ယာဇ္ဇိ
ဝင်ငွေများ ဖြစ်ကြပါသည်။ စပါးသိန္ဓုရီ ကောကဗျာတွင်
ဝင်ငွေများတွင် ဝင်ငွေများမှာ ဖြစ်ကြပါသည်။ ကျင့်လမ်း
တွင် မူ ဣန္ဒြေ၊ လှည့်သားများ ဟု ဣန္ဒြေလှည့်လည်
လှည့်လည် ဖြစ်ပါသည်။

ကျင့်စားရန် - ဇိုးတွင် ကာလတွင် ကျင့်စားရန် သိပ်မကောင်းကြကဲ
တရားတော်များ လက္ခဏာများ ကုသုတ်၊ ကုသုတ်၊ ကုသုတ် ဖြစ်ပါသည်။

ပွဲတော် - တပျံတုံ လက္ခဏာ ထပ်မံရေးပွဲများ သီတင်းကျွတ်တွင်
ဇိုးတွင် ပွဲတော်များ ဌာသိ ကျင့်လမ်းများတွင် ကျင့်စား
ပွဲတော်များကို ကျင့်စားပါသည်။

ကစားသောက်သုံးရန်

မူလိမ္မာ - စပါးသိန္ဓုရီ ကာလများတွင် ကစားကစား
ယုံယုံသော်လည်း ဇွဲရာသီကာလများတွင် ကစားကစား
မူလိမ္မာကို ကျင့်စားကြပါသည်။ ဇိုးရာသီတွင် ဇိုး
ကျင့်စားကာလတွင် သောက်သုံးရန်များ မူလိမ္မာသော်လည်း
ဇွဲရာသီတွင် သောက်သုံးရန်များ သုံးပါး လှုပ်ပါသည်။

မင်းကူအိမ်ကွန်ယက်နှင့် သုံးသပ်ချက် <တိုးဖွင့်ကျေးဇူး>

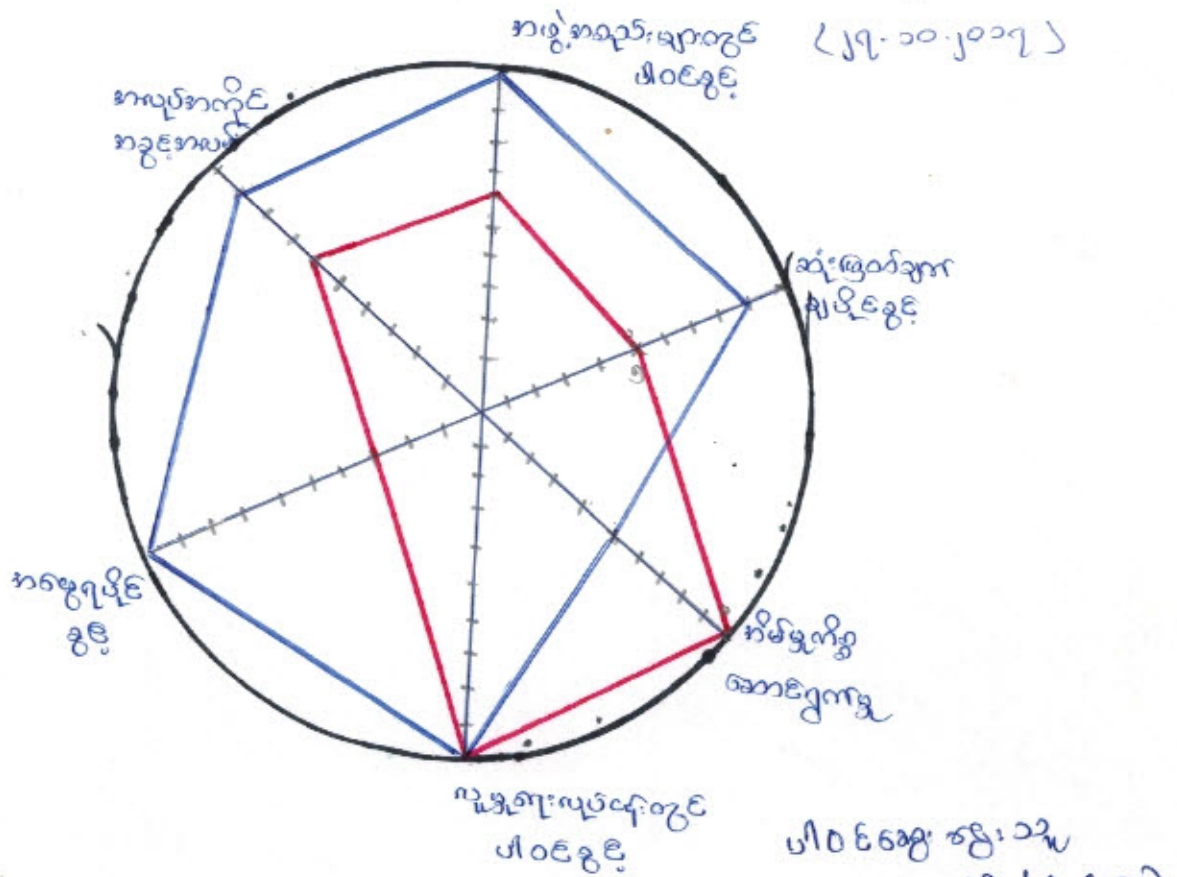

သုံးသပ်ခြင်းနှင့် ရလဒ်

အမျိုးသားနှင့် အမျိုးသမီးများ တစ်တူအခွင့်အရေး ရရှိမှု၊ ဗျာဓိကင်း သိရှိရန် အဆင့် (၁၀)ဆင့် သတ်မှတ်၍ ဓာတ်ဖွဲ့များ ဖြေလည်ပေးပါသည်။

- အပူပိုက်အကိုင်အခွင့်အလမ်း: ▶ အပူပိုက်အကိုင်အခွင့်အလမ်း ၊ အသက်မွေးဝမ်းကျောင်း လုပ်ငန်းတွင် အမျိုးသားများသည် အမျိုးသမီးများထက်ပို၍ အခွင့်အရေးရှိကြသည်။
- အဖွဲ့အစည်းများတွင်ပါဝင်ခွင့်: ▶ အမျိုးသမီးများသည် အဖွဲ့အစည်းများတွင်ပါဝင်ခွင့် ရှိသော်လည်း အမျိုးသားများထက်ပို၍ ရှင်းပါးစေသေးကြောင်းတွေ့ရပါသည်။
- ဆုံးဖြတ်ချက်ချပိုင်ခွင့်: ▶ အမျိုးသားများသည် အမျိုးသမီးများထက် ပို၍ လွယ်ကူစွာ ဆုံးဖြတ်ချက်ချနိုင်ကြသည်။
- အိမ်မှုကိစ္စဆောင်ရွက်မှု: ▶ အမျိုးသမီးများသည် အမျိုးသားများထက် အိမ်မှုကိစ္စ ဆောင်ရွက်မှုတွင် ပို၍ လွယ်ကူစွာ ဆုံးဖြတ်ချက်ချနိုင်ကြသည်ကို တွေ့ရပါသည်။
- လူမှုရေးလုပ်ငန်းတွင်ပါဝင်ခွင့်: ▶ လူမှုရေးလုပ်ငန်းတွင် ပါဝင်ဆောင်ရွက်မှုမှာ အမျိုးသမီးများနှင့် အမျိုးသားများသည် တစ်တူမျှ ပါဝင်ဆောင်ရွက်ကြသည်။
- အဖွဲ့ရရှိခွင့်: ▶ အမျိုးသမီးများသည် အဖွဲ့ရရှိခွင့်တွင် အမျိုးသားများထက် အပိုအခွင့်အရေး ရှင်းပါးသည်။

CBSE / CSE - 1st - 2nd - 3rd - 4th

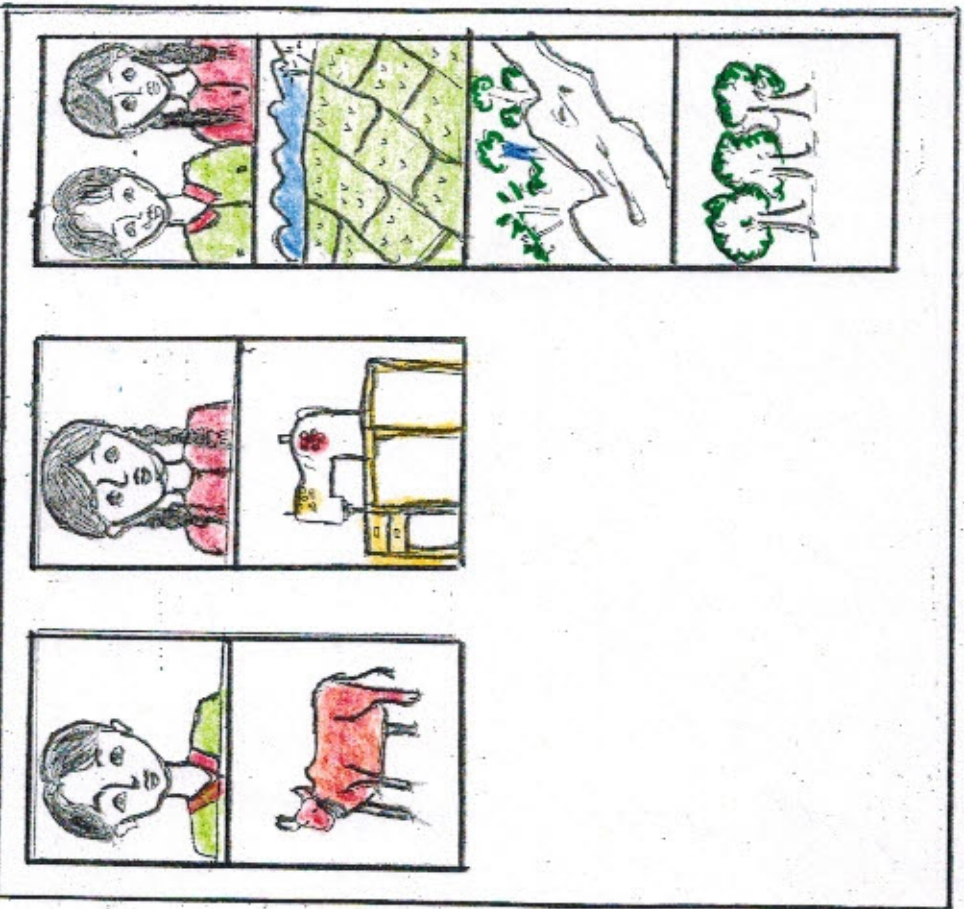

2nd - 3rd - 4th - 5th - 6th - 7th - 8th - 9th - 10th

1st - 2nd - 3rd - 4th - 5th - 6th - 7th - 8th - 9th - 10th

1st - 2nd - 3rd - 4th - 5th - 6th - 7th - 8th - 9th - 10th

သုံးသပ်ချက်နှင့် ရလဒ်များ

လျား-မ ရှေးရာ ဂဏ္ဍကို ကြည့်ခြင်းစားဖြင့် စာမျိုးသား
များနှင့် စာမျိုးသမီးများ၏ အသုံးပြုနိုင်မှု၊ ဝိသုဒ္ဓိပညာနှင့်ပတ်သက်၍ စွဲ
ခြား သိရှိနိုင်သည်။

လယ်၊ ယာ၊ ကိုင်း၊ ကွက်၊ များနှင့် ကွဲစွာများကို စာမျိုး
သား စာမျိုးသမီး သုံးစွဲကြသော်လည်း ဝိသုဒ္ဓိပညာနှင့် စာမျိုးသားများ
က ဝိသုဒ္ဓိပညာသည်။

မိမိတို့၏စွဲနှင့် အပညာပေးမှုကို စာမျိုးသမီး များက
လုပ်ဆောင်ပြီး အသုံးပြုကြသည်။ ဝိသုဒ္ဓိပညာနှင့်ပတ်သက်၍ စာမျိုးသမီး
များသာ ပြုလုပ်ကြသည်။

စာမျိုးသမီးများ ဆုံးဖြတ်ချက်ချခြင်း ၊ အကောင်အထည်
ဖော်ခြင်းတို့ကို တစ်တူအေးအေးခြင်းဖြင့် ပစ္စည်းများ တစ်တူနှင့်
ဆိုင်ခြင်းကြောင့် သိရှိနိုင်သည်။

ရလဒ်အရဖြင့် စာမျိုးသမီးများသည် စာမျိုးသားများကဲ့သို့
သက်ဆိုင်သော ဂဏ္ဍများတွင် ပါဝင်လျက်ရှိသောကြောင့် ခွဲခြား
လျက် လုပ်ဆောင်မှုနှင့်ပတ်သက်၍ ဖော်ပြခြင်းဖြင့် တွေ့ရှိရပါသည်။



၂၀၁၆ဆွေးနွေးသူများ -> ကျား (၂၄) | မ (၂၅)

ဆွေးနွေးချက်နှင့် သုံးသပ်ချက်

- ကျေးရွာတွင် ရာစိန်ဖြူးသည် ကျေးရွာတွင် အဖွဲ့အစည်းများ ဖွဲ့စည်း ထိုးဖောက် တိုက်ခတ်မှုတွင် အဓိက ခွဲဆောင်သည်။
- အပျိုလူပျို လူငယ်အဖွဲ့နှင့် ရုပ်ဝဲရုပ်မများမှာ ရွာ၏ အာသာရေး၊ သာဓကနှင့် အရေးတို့တွင် အဓိက ပါဝင်လုပ်ဆောင်ပေးကြသည်။
- ကျေးရွာအတွင်း၌ အုပ်ချုပ်ရေး၊ ဖြည့်စွက်ရေး၊ အပျိုလူပျို၊ မိ: သတ်တပ်ဖွဲ့၊ ဝေဖတ်ယာဇ၊ ကျောင်း၊ ကော်ဖော် ဖွဲ့စည်း ကျေးရွာ စီမံကိန်း၊ အဆောက်အအုံ၊ ကော်ဖော် အဖွဲ့တို့ ဖြစ်ကြပါသည်။ ထိုအဖွဲ့အစည်းများမှာ ကျေးရွာလူထုအား ဖွဲ့စည်းချင်းချင်း ချိတ်ဆက်မှုကို လုပ်ဆောင်ကြပါသည်။
- မြို့နယ်ပတ်၌ ဌာနဆိုင်ရာ အဖွဲ့အစည်းနှင့် ချိတ်ဆက်မှုဖြင့် ကျင့်သတ်အဖွဲ့အစည်းများ ဖွဲ့စည်း ချိတ်ဆက်မှုမှာ ကားရမ်းကြောင်း တွေ့ရှိရပါသည်။
- စိုက်ပျိုးရေး ကဏ္ဍ၌ လိုအပ်သော အဖွဲ့အစည်းများ ရှိနေရာ၊ သက်ဆိုင်ရာ ဌာနများ၊ အဖွဲ့အစည်းများ ပါရှိဆောင်ရွက်မှုကို လိုက်နာလုပ်ပါသည်။

.....ကျေးရွာမှ တစ်ပြင်သော အခက်အခဲ အတားအဆီးများ

အမျိုးသားအဖွဲ့မှ တစ်ပြင်သော အခက်အခဲ အတားအဆီးများ		အမျိုးသမီးအဖွဲ့မှ တစ်ပြင်သော အခက်အခဲ အတားအဆီးများ	
၁	သောက်သုံးရေအခက်အခဲ		သောက်သုံးရေအခက်အခဲ
၂	ကျန်းမာရေးအခက်အခဲ		ကျန်းမာရေးအခက်အခဲ
၃	စိုက်ပျိုးရေးအခက်အခဲ		စိုက်ပျိုးရေးအခက်အခဲ
၄			
၅		၅	

နောင်လာမည့် (၅)နှစ်အတွင်း ကျေးရွာဖွံ့ဖြိုးရေး မျှော်မှန်းလျာထားချက်များ

အမျိုးသားအဖွဲ့မှတစ်ပြင်သော မျှော်မှန်းချက်များ		အမျိုးသမီးအဖွဲ့ တစ်ပြင်သော မျှော်မှန်းချက်များ	
၁	သောက်သုံးရေဖူလုံစွာရရှိရန်		သောက်သုံးရေဖူလုံစွာရရှိရန်
၂	ကျန်းမာရေးအဆင့်တိုးမြှင့်မားလာရန်		ကျန်းမာရေးအဆင့်တိုးမြှင့်မားလာရန်
၃	စိုက်ပျိုးရေးအဆင့်တိုးမြှင့်မားလာရန်		စိုက်ပျိုးရေးအဆင့်တိုးမြှင့်မားလာရန်
၄			

ကျေးရွာသည်ဖွံ့ဖြိုးမှုအားနည်းသော ကျေးရွာတစ်ရွာဖြစ်သောကြောင့် လိုအပ်ချက်များစွာ ရှိနေပါသည်။ ထိုမျှော်မှန်းချက်များမှာ ကျေးရွာရှိ အမျိုးသား/အမျိုးသမီးများ၏ တင်ပြဆွေးနွေးမှုများဖြစ်ပါသည်။ နောင်လာမည့် (၅)နှစ်အတွင်း ကျေးရွာဖွံ့ဖြိုးရေး မျှော်မှန်းလျာထားချက်များကို ကြည့်ခြင်းအားဖြင့် စီမံကိန်းအပေါ် ကျေးရွာသူ/သားများ၏ မျှော်မှန်းချက်ကိုသိရှိနိုင်ပါသည်။

၈။	လူနည်းစု/ဆင်းရဲ/နွမ်းပါး/ထိခိုက်လွယ်သော အမျိုးသား/သမီးများထံမှ အချို့ကို အစည်းအဝေးတက်ရောက်နိုင်အောင် ဖိတ်ကြား ဆောင်ရွက်မှုမျိုးရှိခဲ့ပါသလား။	✓		
၉။	လူနည်းစု/ဆင်းရဲ/နွမ်းပါး/ထိခိုက်လွယ်သောအမျိုးသား/အမျိုးသမီးများနှင့် ကြုံတွေ့နေရ သောအခက်အခဲများကို သင်ဆွေးနွေး မေးမြန်းခဲ့တာမျိုး ရှိပါသလား။	✓		
၁၀။	အမျိုးသမီးများ ပြောဆိုတင်ပြနိုင်အောင် အချိန်ပေးရန်ကြိုတင်စဉ်ဆောင်ရွက်မှု မျိုးများဆောင်ရွက်ခဲ့တာများ ရှိပါသလား။	✓		
၁၁။	စီမံကိန်းလုပ်ငန်းခွဲများရှာဖွေဖော်ထုတ်ရာတွင် အမျိုးသား/သမီးများသီးခြားဆွေးနွေး ဖော်ထုတ်ဆောင်ရွက်ခဲ့တာမျိုး ရှိပါသလား။	✓		
၁၂။	ကျေးရွာစီမံကိန်း အထောက်အကူပြုကော်မတီဖွဲ့စည်းရာတွင် အမျိုးသမီး၊ အမျိုးသား အမျိုးညီမျှစွာ (၅၀:၅၀) ဖွဲ့စည်းနိုင်ခဲ့ပါသလား။ မဖွဲ့စည်းနိုင်ခဲ့ပါက မှတ်ချက်တွင် ရှင်းလင်းပါ။	✓		
၁၃။	ဆပ်ကော်မတီများတွင် အနည်းဆုံး အမျိုးသမီးအဖွဲ့ဝင် တစ်ဦးနှုန်းဖြင့် ပါဝင်ဖွဲ့စည်းနိုင်ခဲ့ပါသလား။ မဖွဲ့စည်းနိုင်ခဲ့ပါက မှတ်ချက်တွင် ရှင်းလင်းပါ။	✓		
၁၄။	ကျေးရွာ/ကျေးရွာအုပ်စု ဖွံ့ဖြိုးရေးစီမံချက် များတွင် အမျိုးသမီးများ ရွေးချယ်ဆုံးသည့် လုပ်ငန်းစီမံချက် အနည်းဆုံးတစ်ခုပါဝင်နိုင်ရေးအတွက် စည်းရုံးဆွေးနွေးမှုများ ပြုလုပ်ဆောင်ရွက်ခဲ့ပါသလား။	✓		
၁၅။	တက်ရောက်လာသူများအား အမျိုးသမီးများ၏ လိုအပ်ချက်များကို ဖြည့်ဆည်းပေးနိုင်ရန် အမျိုးသမီးရွေးချယ် လိုက်သောဦးစားပေးရွေး ချယ်မှုများ ကိုထောက်ပံ့ပေးသွားမည်ဖြစ်ကြောင်း အသိပေးပြောကြားခဲ့ပါသလား။	✓		
၁၆။	ရွေးချယ်လိုက်သော စီမံကိန်းလုပ်ငန်းခွဲများသည် ဒေသတွင်းမှာရှိသော လူနည်းစု/ဆင်းရဲ/ နွမ်းပါး/ထိခိုက်လွယ် အုပ်စုများအပေါ် မည်သို့အကျိုးပြုနိုင်မည်ဖြစ်ကြောင်း ရှင်းလင်း ပြောကြားခြင်း၊မှတ်တမ်းတင်ခြင်းများတို့ကို ဆောင်ရွက်ခဲ့ပါသလား။	✓		
၁၇။	ကျေးရွာအုပ်စုအဆင့် အစည်းအဝေးပြုလုပ်ရာတွင် အုပ်စု စီ/ထောက် ကော်မတီဝင်များကို ကျား၊မရေးရာလိုအပ်ချက်များ အကြောင်းကိုရှင်းလင်းပြောကြားခဲ့ပါသလား။	✓		
၁၈။	ကျေးရွာအုပ်စုအဆင့် အစည်းအဝေးပြုလုပ်ရာတွင် အုပ်စု စီ/ထောက် ကော်မတီဝင်များ အားလုံး တက်ရောက်နိုင်မှု ရှိ/မရှိ စစ်ဆေးခဲ့ပါသလား။ မတက်ရောက်နိုင်ခဲ့ပါက မှတ်ချက်တွင် ရှင်းလင်းပါ။	✓		

ကျေးဇူးတင်စာတမ်း စီမံခန့်ခွဲမှု၊ ကမ္ဘာ့ဝန်ထမ်းများ < ၂၀၁၈ >

ကျေးဇူးတင်စာတမ်း စီမံခန့်ခွဲမှု၊ ကမ္ဘာ့ဝန်ထမ်းများ - ဦး နိုင်ဝင်း၊ အောင်
< ၂၀၁၅ > - ဒေါ်ပေါင်ရင်

ဝယ်ယူရေးဆောင်ရွက်ရေး - < ခေါင်းဆောင် > ဦး ကျော်ဆန်း
မှတ်တမ်းတိုင်း - ဒေါ်ဖြူဖြူဖြူ နိုင်
ကမ္ဘာ့ဝန် - ဦး ဝင်းဖြူ

ဆောင်ရွက်ပုံ၊ ကြီးကြပ်ရေးဆောင်ရွက်ရေး - < ခေါင်းဆောင် > ဦး တကျော်
ကမ္ဘာ့ဝန် - ဒေါ်ခင်မာဖြူ
ကမ္ဘာ့ဝန် - ဒေါ်မိုးခိုင်

လုပ်ငန်းစဉ်တိုင်း၊ သိမ်းရေးဆောင်ရွက်ရေး - < ခေါင်းဆောင် > ဦး နန်းခိုင်
ကမ္ဘာ့ဝန် - ဒေါ်စင်စင်
ကမ္ဘာ့ဝန် - ဦး ဖွင့်စိုး

လေ့လာရေး၊ ကြီးကြပ်ရေး၊ ချက်ပြုန်းရေး - ဦး စော်မင်း
တာဝန်ခံ - ဒေါ်မာမာ

စောစောစောစောစောစော - ဦး စောစော
- ဒေါ်မာမာ

ကျေးဇူးတင်စာတမ်း စီမံခန့်ခွဲမှု - ဒေါ်ခင်စင်

လူထုဗဟိုပြုစီမံကိန်း၊ စီမံကိန်းလက်စွဲ

အပိုင်း-၃ ၂၉.၉.၂၀၁၅

ပုံစံ-၁ ကျေးရွာအခြေခံအချက်အလက်များ (Form PC 1)

လမ်းညွှန်ချက်/ ကျေးရွာတစ်ရွာသို့ ပထမဆုံး မိတ်ဆက်ခရီးသွားရောက်သောအခါ လူထုစည်းရုံးရေးမှူးသည် ကျေးရွာခေါင်းဆောင်များအားကျေးရွာအချက်အလက်များကိုမေတ္တာရပ်ခံ၍တောင်းခံရသည်။ ဤအချက်အလက်များကိုစီမံကိန်းမိတ်ဆက်အစည်းဝေးမတိုင်မီတောင်းခံရမည်။ စီမံကိန်းမိတ်ဆက်အစည်းဝေးတွင် လူထုစည်းရုံးရေးမှူးသည် ဤအချက်အလက်များအားစစ်ဆေးပြီးမှန်ကန်အောင်ပြုလုပ်ရမည်။ ပြီးနောက်တွင် လူထုစည်းရုံးရေးမှူးမှ သတင်းအချက်အလက်ထဲသို့ Tablets မှတစ်ဆင့်ဖြည့်သွင်းရမည်။

ကျေးရွာအုပ်ချုပ်ရေးမှူးအမည် ဦးအုန်းထွန်း :	ကျေးရွာအုပ်ချုပ်ရေးမှူး၏ဖုန်းနံပါတ် ၀၁၀-၂၃၆၀၆၂ :	လူထုစည်းရုံးရေးမှူး၏အမည် ဦးတင်ဇွန် :
ပြည်နယ်၊ တိုင်းဒေသကြီး၊ မြို့နယ်၊ မြို့နယ်အမည် : မြို့နယ်အမည် : မြို့နယ်အမည် :	ကျေးရွာအုပ်စုလှိုင်းကမ်း : ကျေးရွာ အုပ်စုလှိုင်းကမ်း :	

က. လူဦးရေ

လူမျိုးစု	အိမ်ထောင်စုအရေအတွက်	ကိုးကွယ်သည့်ဘာသာ	အိမ်ထောင်စုအရေအတွက်
လူမျိုးစု (၁)---ဤမျိုး---	၁၃၉ ✓	ဘာသာ(၁)---ဗုဒ္ဓဘာသာ	၁၄၁ ✓
လူမျိုးစု (၂)---ဗီယက်မား---	၂ ✓	ဘာသာ(၂)-----	
လူမျိုးစုရော--- ---		ဘာသာရော-----	

	အမျိုးသား(အရေအတွက်)	အမျိုးသမီး(အရေအတွက်)
လူဦးရေ	၃၇၅	၄၀၉
အိမ်ထောင်ဦးစီး	၁၁၄	၂၇

(ခ) လက်လှမ်းမီအသုံးပြုနိုင်သည့်အဆောက်အအုံများ

စာသင်ကျောင်း	အမှတ်ခြစ်ပါ	ကျန်းမာရေး	အမှတ်ခြစ်ပါ	ဘာသာရေးအဆောက်အအုံ	အမှတ်ခြစ်ပါ
အထက်တန်းကျောင်း	<input type="checkbox"/>	ဆေးရုံ	<input type="checkbox"/>	စေတီ	<input checked="" type="checkbox"/>
အလယ်တန်းကျောင်း	<input checked="" type="checkbox"/>	ကျန်းမာရေးဌာန	<input type="checkbox"/>	ဘုန်းကြီးကျောင်း	<input checked="" type="checkbox"/>
မူလတန်းကျောင်း	<input type="checkbox"/>	ကျန်းမာရေးဌာနခွဲ	<input type="checkbox"/>	ဟိန္ဒူဘုရားကျောင်း	<input type="checkbox"/>
မူကြိုကျောင်း	<input checked="" type="checkbox"/>	ဆေးပေးခန်း	<input type="checkbox"/>	ခရစ်ယာန်ကျောင်း	<input type="checkbox"/>
အခြား	<input type="checkbox"/>	အခြား	<input type="checkbox"/>	ဗလီ	<input type="checkbox"/>
				အခြား	<input type="checkbox"/>
မှတ်ချက်		မှတ်ချက်		မှတ်ချက်	

၂၂ = ၀၂

လူထုဗဟိုပြုစီမံကိန်းစီမံကိန်းလက်စွဲ
အပိုင်း-၃ ၂၉.၉.၂၀၁၅

(ဂ) ကျွမ်းကျင်သူများမှတ်တမ်း ၊ ကျေးရွာတွင်နေထိုင်သော သို့မဟုတ် တခြားရွာမှလာရောက်သောကျွမ်းကျင်သူများ

(၁) စာသင်ကျောင်း			(၂) ကျန်းမာရေး			(၃) လက်မှုပညာရှင်		
	ရွာတွင်နေထိုင်သူ	အခြားရွာမှလာသူ		ရွာတွင်နေထိုင်သူ	အခြားရွာမှလာသူ		ရွာတွင်နေထိုင်သူ	အခြားရွာမှလာသူ
မူလတန်းပြဆရာဆရာမ	<input type="checkbox"/>	<input checked="" type="checkbox"/>	ဆရာဝန်	<input type="checkbox"/>	<input type="checkbox"/>	လက်သမား	<input checked="" type="checkbox"/>	<input type="checkbox"/>
အထက်တန်းပြဆရာဆရာမ	<input type="checkbox"/>	<input type="checkbox"/>	လက်ထောက်ကျန်းမာရေးမှူး	<input type="checkbox"/>	<input type="checkbox"/>	ပန်းရံ	<input type="checkbox"/>	<input checked="" type="checkbox"/>
အလက်တန်းပြဆရာဆရာမ	<input type="checkbox"/>	<input checked="" type="checkbox"/>	အမျိုးသမီးကျန်းမာရေးဆရာမ	<input type="checkbox"/>	<input type="checkbox"/>	လျှပ်စစ်ဆိုင်ရာ	<input type="checkbox"/>	<input type="checkbox"/>
မူကြိုဆရာဆရာမ	<input checked="" type="checkbox"/>	<input checked="" type="checkbox"/>	အရံသားဖွား	<input checked="" type="checkbox"/>	<input type="checkbox"/>	ရေပိုက်သွယ်သူ	<input type="checkbox"/>	<input type="checkbox"/>
အခြား	<input type="checkbox"/>	<input type="checkbox"/>	ပြည်သူ့ကျန်းမာရေးလုပ်သား (၁)/(၂)	<input type="checkbox"/>	<input type="checkbox"/>	စက်ပြင်ဆရာ	<input type="checkbox"/>	<input type="checkbox"/>
မှတ်ချက်			မှတ်ချက်			မှတ်ချက်		

(ဃ) ကျေးရွာသို့ ရောက်ရှိနိုင်သည့်လမ်းအခြေအနေ / ကျေးရွာတစ်ရွာသည် ၎င်း၏ကျေးရွာအုပ်စုနှင့် ဆက်သွယ်ထားသောလမ်းအခြေအနေ (အောက်ပါတို့ကိုစိုင်းပါ)

ကျောက်ကြမ်းလမ်း ကတ္တရာလမ်း ကွန်ကရစ်လမ်း မော်တော်ဆိုင်ကယ်လမ်း
ကျောက်ခင်းလမ်း မြေသားလမ်း လူသွားလမ်း အခြား _____

(င) ကျေးရွာဖွံ့ဖြိုးမှုစီမံချက်

(၁) လူထုဗဟိုပြုစီမံကိန်းမစတင်မီ ဤကျေးရွာတွင်ကျေးရွာဖွံ့ဖြိုးမှုစီမံချက်ရှိခဲ့ပါသလား? ဝိုင်းပါ
ရိုပါသည်/မရှိပါ/မသိပါ

(၂) ရှိခဲ့ပါလျှင် ဤစီမံချက်ကို မည်သည့် ခုနှစ်တွင်ပြင်ဆင်ခဲ့ပါသနည်း? နှစ်-----/မသိပါ

(၃) ဤစီမံချက်ကို ဖြိုနယ်မှအတည်ပြုခဲ့ပါသလား? ပြုခဲ့ပါသည်/မပြုခဲ့ပါ /မသိပါ

(စ) ဓရီအက္ခရာအဝေး

(၁) ဤကျေးရွာ၏ဗဟိုမှ၎င်းကျေးရွာအုပ်စု၏ဗဟိုအထိခရီးမိုင်မည်မျှကွာဝေးသနည်း? မိုင်-----/မသိပါ

(၂) ဤကျေးရွာမှ ၎င်းကျေးရွာအုပ်စုဗဟိုအထိသွားလာရာတွင်ကြာမြင့်သည့်အချိန် မိနစ်-----နာရီ

ခြောက်သွေ့ရာသီတွင်ကြာချိန် ----- တော်လာဂျီ/မော်တော်ဆိုင်ကယ်/ခြေလျှင်/လား/မော်တော်ဘုတ်/
အခြား -----

မိုးရာသီတွင်ကြာချိန် ----- တော်လာဂျီ/မော်တော်ဆိုင်ကယ်/ခြေလျှင်/လား/မော်တော်ဘုတ်/
အခြား -----

(ဆ) ပတ်ဝန်းကျင်ဆိုင်ရာသဘာဝဘေးအန္တရာယ် -

ဤကျေးရွာတွင်ကြေးခြင်းကဲ့သို့ သဘာဝဘေးအန္တရာယ်ကျရောက်ဖူးခြင်းရှိပါသလား။
 မရှိပါ ရှိပါသည် ရှိလျှင်ဖော်ပြပါ----- ကြေးခြင်းမရှိပါ/ခြင်းမရှိပါ/ခြင်းမရှိပါ



လူထုဗဟိုပြုစီမံကိန်း၊ စီမံကိန်းလက်ဖွဲ့
အပိုင်း-၃ ၂၉.၉.၂၀၁၅

(ခ) ကျေးရွာတွင် ဖွဲ့စည်းထားသော အဖွဲ့အစည်းများ
လူထုဗဟိုပြုစီမံကိန်းမတိုင်မီ ဤကျေးရွာတွင် ကျေးရွာဖွံ့ဖြိုးရေးအတွက် အစိုးရ(သို့)ရွာသားများကိုယ်တိုင်(သို့) စီမံကိန်းတစ်ခုခုမှ
ဖွဲ့စည်းထားသည့် အဖွဲ့အစည်းများရှိပါသလား။

- (၁)-----
- (၂)-----

ကျေးရွာခေါင်းဆောင်

အမည် ဦးအုန်းထွန်း

လက်မှတ်  နေ့စွဲ ၅.၂.၂၀၁၆

လူထုစည်းရုံးရေးမှူး

အမည် ဦးထင်ဌေး

လက်မှတ်  နေ့စွဲ ၅.၂.၂၀၁၆



ပုံစံ - ၈ - ၁ ကျေးရွာအခြေခံအချက်အလက်များ (Form PC 1)

လမ်းညွှန်ချက်၊ ကျေးရွာတစ်ရွာသို့ ပထမဆုံးမိတ်ဆက်ခရီး သွားရောက်သောအခါ လူထုစည်းရုံးရေးမှူးသည် ကျေးရွာ ခေါင်းဆောင်များအား ကျေးရွာအချက်အလက်များကို မေတ္တာရပ်ခံ၍ တောင်းခံရသည်။ ဤအချက်အလက်များကို စီမံကိန်း မိတ်ဆက်အစည်းဝေးမတိုင်မီတောင်းခံရမည်။ စီမံကိန်းမိတ်ဆက်အစည်းဝေးတွင် လူထုစည်းရုံးရေးမှူးသည် ဤအချက်အလက် များအား စစ်ဆေးပြီး မှန်ကန်အောင်ပြုလုပ်ရမည်။ ပြီးနောက်တွင် လူထုစည်းရုံးရေးမှူးမှ သတင်းအချက်အလက်ထိသို့ Tablets မှ တစ်ဆင့် ဖြည့်သွင်းရမည်။

ကျေးရွာခေါင်းဆောင် အမည် ဦးစောစန္ဒ ကျေးရွာခေါင်းဆောင်၏ ဖုန်းနံပါတ် ၀၅ ၄၅၅၅၄၆၃၃၅ လူထုစည်းရုံးရေးမှူး၏ အမည် ဦးအောင်စိန်

ပြည်နယ်/တိုင်းဒေသကြီး မန္တလေး မြို့နယ် ကျေးရွာအုပ်စု ကျေးရွာ အုပ်ချုပ်ရေး

က။ လူဦးရေ ၁၆၇၆ ရှိကျား ၈၅၀

လူမျိုးစု	အိမ်ထောင်စုအရေအတွက်	ကိုးကွယ်သည့်ဘာသာ	အိမ်ထောင်စုအရေအတွက်
လူမျိုးစု (၁) <u>ဗမာ</u>	<u>၁၃၉</u>	ဘာသာ (၁) <u>ဗုဒ္ဓ</u>	<u>၁၃၉</u>
လူမျိုးစု (၂) <u>အိန္ဒိယ</u>	<u>၁</u>	ဘာသာ (၂) <u>ဗုဒ္ဓ</u>	<u>၁</u>
လူမျိုးစု (၃) <u>ကချင်</u>	<u>၁</u>	ဘာသာ (၃) <u>ဗုဒ္ဓ</u>	<u>၁</u>
လူမျိုးစုရော <u>အခြား</u>	-	ဘာသာရော <u>အခြား</u>	-
မသန်စွမ်းသူများ	<u>၁</u>		
သက်ကြီးရွယ်အိုများ (၆၅ နှစ် နှင့် အထက်)	<u>၃၆</u>		
စစ်ဘေးရှောင်	-		

	အမျိုးသား (အရေအတွက်)	အမျိုးသမီး (အရေအတွက်)
လူဦးရေ	<u>၃၇၉</u>	<u>၄၀၅</u>
လူမျိုးစု (၁) <u>ဗမာ</u>	<u>၃၇၇</u>	<u>၄၀၅</u>
လူမျိုးစု (၂) <u>အိန္ဒိယ</u>	<u>၁</u>	-
လူမျိုးစု (၃) <u>ကချင်</u>	<u>၁</u>	-
အခြား		
အိမ်ထောင်ဦးစီး	<u>၁၁၄</u>	<u>၂၅</u>

(ခ) အခြေခံအဆောက်အအုံ အသုံးအဆောင်များ

စာသင်ကျောင်း	အမှတ် ခြံပင်	ကျန်းမာရေး	အမှတ် ခြံပင်	ဘာသာရေး အဆောက်အအုံများ	အမှတ် ခြံပင်
အထက်တန်းကျောင်း	<input type="checkbox"/>	ဆေးရုံ	<input type="checkbox"/>	စေတီ	<input checked="" type="checkbox"/>
အလယ်တန်းကျောင်း	<input checked="" type="checkbox"/>	ကျန်းမာရေးဌာန	<input type="checkbox"/>	ဘုန်းကြီးကျောင်း	<input checked="" type="checkbox"/>
မူလတန်းကျောင်း	<input type="checkbox"/>	ကျန်းမာရေးဌာနခွဲ	<input type="checkbox"/>	ဟိန္ဒူဘုရားကျောင်း	<input type="checkbox"/>
မူကြိုကျောင်း	<input checked="" type="checkbox"/>	ဆေးပေးခန်း	<input type="checkbox"/>	ရေစိယာန်ကျောင်း	<input type="checkbox"/>
အခြား	<input type="checkbox"/>	အခြား	<input type="checkbox"/>	ဗလီ	<input type="checkbox"/>
				အခြား	<input type="checkbox"/>
မှတ်ချက်	<u>မူပိုင်</u>	မှတ်ချက်		မှတ်ချက်	<u>ရိုးခါးဇရပ်</u>

(ဂ) ကျွမ်းကျင်သူများမှတ်တမ်း (ကျေးရွာတွင်နေထိုင်သော သို့မဟုတ် တခြားရွာမှလာရောက်သော ကျွမ်းကျင်သူများ)

(၁) စာသင်ကျောင်း			(၂) ကျန်းမာရေး			(၃) လက်မှုပညာရှင်		
	ရွာတွင် နေ ထိုင်သူ	အခြား ရွာမှ လာသူ		ရွာတွင် နေ ထိုင်သူ	အခြား ရွာမှ လာသူ		ရွာတွင် နေ ထိုင်သူ	အခြား ရွာမှ လာသူ
မူလတန်းပြဆရာ/မ	<input type="checkbox"/>	<input checked="" type="checkbox"/>	ဆရာဝန်	<input type="checkbox"/>	<input type="checkbox"/>	လက်သမား	<input checked="" type="checkbox"/>	<input type="checkbox"/>
အထက်တန်းပြဆရာ/မ	<input type="checkbox"/>	<input type="checkbox"/>	လက်ထောက် ကျန်းမာရေးမှူး	<input type="checkbox"/>	<input type="checkbox"/>	ပန်းရံ	<input checked="" type="checkbox"/>	<input type="checkbox"/>
အလယ်တန်းပြဆရာ/မ	<input type="checkbox"/>	<input type="checkbox"/>	အမျိုးသမီးကျန်းမာရေး ဆရာမ	<input type="checkbox"/>	<input type="checkbox"/>	လျှပ်စစ်ကျွမ်းကျင် မီးသမား	<input type="checkbox"/>	<input type="checkbox"/>
မူကြိုဆရာ/မ	<input checked="" type="checkbox"/>	<input checked="" type="checkbox"/>	သားဖွားဆရာမ	<input type="checkbox"/>	<input type="checkbox"/>	ရေပိုက်သွယ်သူ	<input type="checkbox"/>	<input type="checkbox"/>
အခြား	<input type="checkbox"/>	<input type="checkbox"/>	ပြည်သူ့ကျန်းမာရေးလုပ်သား	<input type="checkbox"/>	<input type="checkbox"/>	စက်ပြင်ဆရာ	<input checked="" type="checkbox"/>	<input type="checkbox"/>
မှတ်ချက်				မှတ်ချက်			မှတ်ချက်	

(ဃ) ကျေးရွာသို့ ရောက်ရှိနိုင်သည့် လမ်းအခြေအနေ / ကျေးရွာတစ်ရွာသည် ၎င်း၏ ကျေးရွာအုပ်စုနှင့် ဆက်သွယ်ထားသော လမ်းအခြေအနေ (အောက်ပါတို့ကိုပိုင်းပါ)

ကျောက်ကြမ်းလမ်း: _____ ကတ္တရာလမ်း: _____ ကွန်ကရစ်လမ်း: _____ မော်တော်ဆိုင်ကယ်လမ်း: _____
 ကျောက်ခင်းလမ်း: _____ နေပြသာလမ်း: _____ လူသွားလမ်း: _____ အခြား: _____

(င) ကျေးရွာဖွံ့ဖြိုးမှုစီမံချက်

- (၁) လူထုပဟိုပြုစီမံကိန်းမစတင်မီ ဤကျေးရွာတွင်ကျေးရွာဖွံ့ဖြိုးမှု စီမံချက်ရှိခဲ့ပါသလား? ပိုင်းပါ
 ရှိပါသည်/မရှိပါ/မသိပါ
- (၂) ရှိခဲ့ပါလျှင် ဤစီမံချက်ကို မည်သည့် ခုနှစ်တွင်ပြင်ဆင်ခဲ့ပါသနည်း? နှစ်-----/မသိပါ
- (၃) ဤစီမံချက်ကို မြို့နယ်မှအတည်ပြုခဲ့ပါသလား? ပြုခဲ့ပါသည်/မပြုခဲ့ပါ /မသိပါ

(စ) ခရီးအကွာအဝေး

- (၁) ဤကျေးရွာ၏ပဟိုမှ ၎င်းကျေးရွာအုပ်စု၏ပဟိုအထိ ခရီးမိုင်မည်မျှကွာဝေးသနည်း? မိုင်--၄--/မသိပါ
- (၂) ဤကျေးရွာမှ ၎င်းကျေးရွာအုပ်စုပဟိုအထိ သွားလာရာတွင်ကြာမြင့်သည့်အချိန်။
 ခြောက်သွေ့ရာသီတွင်ကြာချိန်-- ၄ နာရီ ၃၀ မိနစ် ထော်လာဂျီ/မော်တော်ဆိုင်ကယ်/ခြေလျင်/လား/မော်တော်ဘုတ်/
 အခြား: _____
 မိုးရာသီတွင်ကြာချိန်-- ၅ နာရီ ၀၀ မိနစ် ထော်လာဂျီ/မော်တော်ဆိုင်ကယ်/ခြေလျင်/လား/မော်တော်ဘုတ်/
 အခြား: _____

(ဆ) ပတ်ဝန်းကျင်ဆိုင်ရာ သဘာဝဘေးအန္တရာယ်

ဤကျေးရွာတွင် ရေကြီးခြင်းကဲ့သို့ သဘာဝဘေးအန္တရာယ်ကျရောက်ဖူးခြင်း ရှိပါသလား။
 မရှိပါ ရှိပါသည် ရှိလျှင်ဖော်ပြပါ -----

(ဇ) ကျေးရွာတွင် ဖွဲ့စည်းထားသော အဖွဲ့အစည်းများ

လူထုပဟိုပြုစီမံကိန်းမတိုင်မီ ဤကျေးရွာတွင် ကျေးရွာဖွံ့ဖြိုးရေးအတွက် အစိုးရ (သို့) ရွာသားများကွယ်တိုင်(သို့) စီမံကိန်းတစ်ခုခုမှ ဖွဲ့စည်းထားသည့် အဖွဲ့အစည်းများရှိပါသလား။
 (၁) -----
 (၂) -----

(ဈ) အထွေထွေအုပ်ချုပ်ရေး ဦးစီးဌာန (GAD) မှ မှတ်တမ်းတင်ထားခြင်း

ဤကျေးရွာသည် အထွေထွေအုပ်ချုပ်ရေး ဦးစီးဌာန (GAD) မှ မှတ်တမ်းတင်ထားမှု ရှိပါသလား။
 မရှိပါ ရှိပါသည်

ကျေးရွာခေါင်းဆောင် အမည်: ဦးအောင်
 လက်မှတ်: [Signature] နေ့စွဲ: ၂၅.၁.၂၀၁၇
 လူထုစည်းရုံးရေးမှူး အမည်: ဦးဒိုင်
 လက်မှတ်: [Signature] နေ့စွဲ: ၂၅.၁.၂၀၁၇



လူထုဗဟိုပြု စီမံကိန်း

ပုံစံ- ၈-၁ ကျေးရွာအခြေခံအချက်အလက်များ (Form PC 1)

လမ်းညွှန်ချက်၊ ကျေးရွာတစ်ရွာသို့ ပထမဆုံးမိတ်ဆက်ရေးသွားရောက်သောအခါ လူထုစည်းရုံးရေးမှူးသည် ကျေးရွာခေါင်းဆောင်များအားကျေးရွာအချက်အလက်များကိုမေတ္တာရပ်ခံ၍တောင်းခံရသည်။ ဤအချက်အလက်များကိုစီမံကိန်းမိတ်ဆက်အစည်းဝေးမတိုင်မီတောင်းခံရမည်။ စီမံကိန်းမိတ်ဆက်အစည်းဝေးတွင် ဤအချက်အလက်များအားစစ်ဆေးပြီးမှန်ကန်အောင်ပြုလုပ်ရမည်။ ပြီးနောက်တွင် လူထုစည်းရုံးရေးမှူးသည် သတင်းအချက်အလက်ထဲသို့ Tablets မှတစ်ဆင့် ဖြည့်သွင်းရမည်။ လူထုစည်းရုံးရေးမှူး၏အမည် 631039081

ကျေးရွာအုပ်ချုပ်ရေးမှူးအမည် ဦးအောင်ဗွဲ့ ကျေးရွာအုပ်ချုပ်ရေးမှူး၏ဖုန်းနံပါတ် ၀၇၄၅၅၅၄၆၃၃၈ လူထုစည်းရုံးရေးမှူး၏အမည် 631039081

ပြည်နယ်/တိုင်းဒေသကြီး မြို့နယ် ကျေးရွာအုပ်စု ကျေးရွာ ဟုံးမွန်

က၊ လူဦးရေ

လူမျိုးစု	အိမ်ထောင်စုအရေအတွက်	ကိုးကွယ်သည့်ဘာသာ	အိမ်ထောင်စုအရေအတွက်
လူမျိုးစု (၁) - ချိုအိမ်	139	ဘာသာ(၁) - ဗုဒ္ဓ	141
လူမျိုးစု (၂) - မြန်မာ	1	ဘာသာ(၂) -	
လူမျိုးစု (၃) - ကချင်	1	ဘာသာ(၃) -	
လူမျိုးစုရော		ဘာသာရော	
	အရေအတွက်		
မသန်စွမ်းသူများ	1		
သက်ကြီးရွယ်အိုများ (၆၅ နှစ် နှင့်အထက်)	36		
စစ်ဘေးရှောင်	0		

	အမျိုးသား(အရေအတွက်)	အမျိုးသမီး(အရေအတွက်)
လူဦးရေ	379	415
လူမျိုးစု (၁) - ချိုအိမ်	377	415
လူမျိုးစု (၂) - မြန်မာ	1	-
လူမျိုးစု (၃) - ကချင်	1	-
အိမ်ထောင်ဦးစီး	114	27

(ခ) အခြေခံအဆောက်အအုံ အသုံးအဆောင်များ

စာသင်ကျောင်း	အမှတ်ခြစ်ပါ	ကျန်းမာရေး	အမှတ်ခြစ်ပါ	ဘာသာရေးအဆောက်အအုံများ	အမှတ်ခြစ်ပါ
အထက်တန်းကျောင်း	<input type="checkbox"/>	ဆေးရုံ	<input type="checkbox"/>	စေတီ	<input checked="" type="checkbox"/>
အလယ်တန်းကျောင်း	<input checked="" type="checkbox"/>	ကျန်းမာရေးဌာန	<input type="checkbox"/>	ဘုန်းကြီးကျောင်း	<input checked="" type="checkbox"/>
မူလတန်းကျောင်း	<input type="checkbox"/>	ကျန်းမာရေးဌာနခွဲ	<input type="checkbox"/>	ဟိန္ဒူဘုရားကျောင်း	<input type="checkbox"/>
မူကြိုကျောင်း	<input checked="" type="checkbox"/>	ဆေးပေးခန်း	<input type="checkbox"/>	ရေစ်ယာန်ကျောင်း	<input type="checkbox"/>

၈၉



လူထုဗဟိုပြု စီမံကိန်း

အခြား	<input type="checkbox"/>	အခြား	<input type="checkbox"/>	ဗလိ	<input type="checkbox"/>
				အခြား	<input type="checkbox"/>
မှတ်ချက်		မှတ်ချက်		မှတ်ချက်	

(ဂ) ကျွမ်းကျင်သူများမှတ်တမ်း (ကျေးရွာတွင်နေထိုင်သော သို့မဟုတ် တခြားရွာမှလာရောက်သောကျွမ်းကျင်သူများ)

(၁) စာသင်ကျောင်း			(၂) ကျန်းမာရေး			(၃) လက်မှုပညာရှင်		
	ရွာတွင်နေထိုင်သူ	အခြားရွာမှလာသူ		ရွာတွင်နေထိုင်သူ	အခြားရွာမှလာသူ		ရွာတွင်နေထိုင်သူ	အခြားရွာမှလာသူ
မူလတန်းပြဆရာ/မ	<input type="checkbox"/>	<input checked="" type="checkbox"/>	ဆရာဝန်	<input type="checkbox"/>	<input type="checkbox"/>	လက်သမား	<input checked="" type="checkbox"/>	<input type="checkbox"/>
အထက်တန်းပြဆရာ/မ	<input type="checkbox"/>	<input type="checkbox"/>	လက်ထောက် ကျန်းမာရေးမှူး	<input type="checkbox"/>	<input type="checkbox"/>	ပန်းရံ	<input type="checkbox"/>	<input checked="" type="checkbox"/>
အလယ်တန်းပြဆရာ/မ	<input type="checkbox"/>	<input checked="" type="checkbox"/>	အမျိုးသမီးကျန်းမာရေးဆရာမ	<input type="checkbox"/>	<input type="checkbox"/>	လျှပ်စစ်ကျွမ်းကျင်၊ ဦးသမား	<input type="checkbox"/>	<input type="checkbox"/>
မူကြိုဆရာ/မ	<input checked="" type="checkbox"/>	<input checked="" type="checkbox"/>	သားဖွားဆရာမ	<input type="checkbox"/>	<input type="checkbox"/>	ရေပိုက်သွယ်သူ	<input type="checkbox"/>	<input type="checkbox"/>
အခြား	<input type="checkbox"/>	<input type="checkbox"/>	ပြည်သူ့ကျန်းမာရေးလုပ်သား	<input type="checkbox"/>	<input type="checkbox"/>	စက်ပြင်ဆရာ	<input type="checkbox"/>	<input type="checkbox"/>
မှတ်ချက်			မှတ်ချက်			မှတ်ချက်		

(ဃ) ကျေးရွာသို့ ရောက်ရှိနိုင်သည့်လမ်းအခြေအနေ / ကျေးရွာတစ်ရွာသည် ၎င်း၏ကျေးရွာအုပ်စုနှင့် ဆက်သွယ်ထားသော လမ်းအခြေအနေ (အောက်ပါတို့ကို ဝိုင်းပါ)

ကျောက်ကြမ်းလမ်း ကတ္တရာလမ်း ကွန်ကရစ်လမ်း မော်တော်ဆိုင်ကယ်လမ်း
 ကျောက်ခင်းလမ်း မြေသားလမ်း လူသွားလမ်း အခြား _____

(င) ကျေးရွာဖွံ့ဖြိုးမှုစီမံချက်

- (၁) လူထုဗဟိုပြုစီမံကိန်းမစတင်မီ ဤကျေးရွာတွင်ကျေးရွာဖွံ့ဖြိုးမှု စီမံချက်ရှိခဲ့ပါသလား? ပိုင်းပါ
ရှိပါသည်/မရှိပါ/မသိပါ
- (၂) ရှိခဲ့ပါလျှင် ဤစီမံချက်ကို မည်သည့် ခုနှစ်တွင်ပြင်ဆင်ခဲ့ပါသနည်း? နှစ်-----/မသိပါ
- (၃) ဤစီမံချက်ကို မြို့နယ်မှအတည်ပြုခဲ့ပါသလား? ပြုခဲ့ပါသည်/မပြုခဲ့ပါ/မသိပါ

(စ) ခရီးအကွာအဝေး

- (၁) ဤကျေးရွာ၏ဗဟိုမှ၎င်းကျေးရွာအုပ်စု၏ဗဟိုအထိခရီးစိုင်းမည်မျှကွာဝေးသနည်း? မိုင်---3---/မသိပါ
- (၂) ဤကျေးရွာမှ ၎င်းကျေးရွာအုပ်စုဗဟိုအထိသွားလာရာတွင်ကြာမြင့်သည့်အချိန်။

ခြောက်ခွေ ရာသီတွင်ကြာချိန် --- ၁၂.၂၅.၆ --- ထော်လာရီ/မော်တော်ဆိုင်ကယ်/ခြေလျှင်/လား/မော်တော်ဘုတ်/
 အခြား -----
 ဇိုးရာသီတွင်ကြာချိန် --- ၄၅.၂၅.၆ --- ထော်လာရီ/မော်တော်ဆိုင်ကယ်/ခြေလျှင်/လား/မော်တော်ဘုတ်/
 အခြား -----

(ဆ) ပတ်ဝန်းကျင်ဆိုင်ရာသဘာဝဘေးအန္တရာယ်

ဤကျေးရွာတွင်ရေကြီးခြင်းကဲ့သို့ သဘာဝဘေးအန္တရာယ်ကျရောက်မှုခြင်းရှိပါသလား။
 မရှိပါ ရှိပါသည် ရှိလျှင်ဖော်ပြပါ --- ရေကြီး ---

(ဇ) ကျေးရွာတွင် ဖွဲ့စည်းထားသော အဖွဲ့အစည်းများ



လူထုဗဟိုပြု စီမံကိန်း

လူထုဗဟိုပြုစီမံကိန်းမတိုင်မီ ဤကျေးရွာတွင် ကျေးရွာဖွံ့ဖြိုးရေးအတွက် အစိုးရ(သို့)ရွာသားများကိုယ်တိုင်(သို့) စီမံကိန်းတစ်ခုခုမှ ဖွဲ့စည်းထားသည့် အဖွဲ့အစည်းများရှိပါသလား။

- (၁)-----
- (၂)-----

ကျေးရွာခေါင်းဆောင်

အမည် ဦးအောင်မွန်

လက်မှတ်  နေ့စွဲ 26.10.2017

လူထုစည်းရုံးရေးမှူး

အမည် ဒေါ်ခန္ဓာဝင်္ဂါ

လက်မှတ်  နေ့စွဲ 26.10.2017

လူထုထုတ်ပြန်စံနှုန်း၊ စီမံကိန်း၊ လက်စွဲ
အပိုင်း-၃ ၂၉.၂၀၁၅

ပုံစံ စ-၂ - စီမံကိန်းစက်ဝန်းအချိန်ဇယား (PC 2)

လမ်းညွှန်ချက်-သက်ဆိုင်ရာလူထုထုတ်ပြန်စံနှုန်း/လက်ထောက်နည်းပညာနည်းပညာအဆင့်တစ်ခုစီ		ပြင်ဆင်ရေးရာနှင့်	ကျေးရွာအုပ်စု
အထွက်တိုက်ပုံစံကိုပြည့်သွင်းရမည်။		စီမံကိန်းစက်ဝန်းအဆင့်တစ်ခုစီ	စီမံကိန်းစက်ဝန်း(၂) □ စက်ဝန်း(၃)
ရည်ရွယ်ချက်/ဝန်ထမ်း အမည် ဦးစွာ		စက်ဝန်းအားအမှတ်ခြစ်ပါ	စက်ဝန်း(၁) □ စက်ဝန်း(၂) □ စက်ဝန်း(၃)
နေ့စွဲ		စက်ဝန်း(၄)	
ပြည်နယ်/တိုင်း ခရိုင်/မြို့နယ်		ကျေးရွာအုပ်စု	ကျေးရွာ

စီမံကိန်းထောက်ပံ့မှုအသွယ်များ	နေ့စွဲ		အစည်းအဝေးတွင်တက်ရောက်သူအရေအတွက်			
	စတင်သည့်နေ့	ပြီးဆုံးသည့်နေ့	အချိုးသားအရေအတွက်	အချိုးသမားအရေအတွက်	အိမ်ထောင်စုအရေအတွက်	လူမျိုးစုတက်ရောက်သူအရေအတွက်နှင့် လူမျိုးစုအမည်
၁. ကျေးရွာစီမံကိန်း ပိတ်ဆို့ရေးအစည်းအဝေး	၄. ၈. ၂၀၁၆	၄. ၂. ၂၀၁၆	၄၄	၆၄	၁၁၅	၂၅၈ - ၁၇၅ ကို - ၁၁၄
၂. ကျေးရွာဖွံ့ဖြိုးရေး စီမံချက်ရေးဆွဲခြင်းအစည်းအဝေး	၅. ၂. ၂၀၁၆	၁၀. ၂. ၂၀၁၆	၄၄	၄၅	၁၀၄	၂၅၈ - ၁၇၅ ကို - ၁၁၄
၃. ကျေးရွာအုပ်စု လုပ်ငန်းဆိုင်ရာစီမံကိန်းအစည်းအဝေး	၂. ၄. ၂၀၁၆	၂. ၄. ၂၀၁၆	၂၀	၁၇	၃၇	၂၅၈ - ၁၇၅ ကို - ၁၁၄
၄. မြို့နယ်အဆင့်စီမံကိန်းရေးဆွဲရေးနှင့်အကောင်အထည်ဖော်ရေးကော်မတီ၏ စီမံကိန်းသုံးသပ်မှုအစည်းအဝေး						
၅. မြို့နယ်စီမံကိန်းရေးဆွဲရေးနှင့်အကောင်အထည်ဖော်ရေးကော်မတီ၏ရေကြောင်းဖွဲ့စည်းရေးအစည်းအဝေး						
၆. စီမံကိန်းလုပ်ငန်းစဉ်စီမံချက်ရေးဆွဲခြင်းအစည်းအဝေး	မတ်	မတ်	မတ်	မတ်	မတ်	မတ်
၆.၁။ စီမံကိန်းလုပ်ငန်း အကောင်အထည်ဖော်ရေးအစည်းအဝေး						



ပုံစံ - ၈ - ၂ - စီမံကိန်းစက်ဝန်းအချိန်ဇယား (PC 2)

လမ်းညွှန်ချက်၊ သက်ဆိုင်ရာလူထုစည်းရုံးရေးမှူး/လက်ထောက်နည်းပညာရှင်များမှ စီမံကိန်းစက်ဝန်းအဆင့်တစ်ခုစီပြီးစီးတိုင်း ကျေးရွာနှင့် ကျေးရွာအုပ်စုအတွက် ဤပုံစံကို ဖြည့်သွင်းရမည်။	
စည်းရုံးရေးမှူး/ဝန်ထမ်း အမည်	စက်ဝန်းအားအမှတ်ဖြစ်ပါ <input type="checkbox"/> စက်ဝန်း(၁) <input type="checkbox"/> စက်ဝန်း(၂) <input type="checkbox"/> စက်ဝန်း(၃)
နေ့စွဲ	စက်ဝန်း (၄)
ပြည်နယ်/တိုင်း	ကျေးရွာအုပ်စု၊ ပျဉ်းမနားမြို့၊ ကျေးရွာ ဝဉ်းဗန်း

စီမံကိန်းထောင်ရွက်မှုအဆင့်များ	နေ့စွဲ				အစည်းအဝေးတွင်တက်ရောက်သူအရေအတွက်	
	စတင်သည့် နေ့	ပြီးဆုံးသည့်နေ့	အမျိုးသား အရေအတွက်	အမျိုးသမီး အရေအတွက်	အိမ်ထောင်စု အရေအတွက်	လူမျိုးစုတက်ရောက်သူ အရေအတွက် နှင့် လူမျိုးစုအမည်
၁။ ကျေးရွာစီမံကိန်း မိတ်ဆက်အစည်းအဝေး	၂၂.၀၂.၀၁၇	၂၂.၀၂.၀၁၇	၇၃	၁၀၇	၁၃၉	၅၉-၁၂၉ မဟာ-၁
၂။ ကျေးရွာစွဲပြီးရေး စီမံချက်ရေးဆွဲခြင်း အစည်းအဝေး	၂၃.၂.၀၁၇	၂၄.၀၂.၀၁၇	၆၂	၁၀၄	၁၄၁	၅၆-၁၁၅ မဟာ-၁
၃။ ကျေးရွာအုပ်စု လုပ်ငန်းဆုံးဖြတ်ချက်ချသည့် အစည်းအဝေး	၂၈.၀၂.၀၁၇	၂၈.၀၂.၀၁၇	၁၉	၁၉	၃၈	၅၆-၃၁ ကနူး-၅ ၅၉-၁၂၉ မဟာ-၂
၄။ မြို့နယ်အဆင့် စီမံကိန်းရေးဆွဲရေး နှင့် အကောင်အထည်ဖော်ရေးကော်မတီ၏ စီမံကိန်း သုံးသပ်မှု အစည်းအဝေး			မလို	မလို	မလို	မလို
၅။ မြို့နယ် စီမံကိန်းရေးဆွဲရေး နှင့် အကောင်အထည်ဖော်ရေး ကော်မတီ၏ဆုံးဖြတ်မှုကို ရွာသို့ အသိပေး အကြောင်းကြားသည့် အစည်းအဝေး	၂၂.၃.၂၀၁၇	၂၅.၃.၂၀၁၇	၁၅၂	၁၀၈	၂၁၀	၅၉-၂၀၉ မဟာ-၁
၆။ စီမံကိန်းလုပ်ငန်းစွဲစီမံချက်ရေးဆွဲခြင်း အစည်းအဝေး						
၆.၁။ စီမံကိန်းလုပ်ငန်း အကောင်အထည်ဖော်ရေးအစီအစဉ် ရေးဆွဲခြင်း	၁၁.၃.၂၀၁၇	၁၁.၃.၂၀၁၇	၃၅	၅၅	၉၀	၅၆-၈၉ မဟာ-၁



၆.၂။ ဝယ်ယူရေးအစီအစဉ် ရေးဆွဲခြင်း	၁၁.၁.၂၀၁၇	၁၁.၂.၂၀၁၇	၂၅	၉၀	၂၅၆-၈၉/၆၈၈-၁
၆.၃။ ဘဏ္ဍာရေးကုန်ကျမှု လျာထားအစီအစဉ် ရေးဆွဲခြင်း	၁၁.၃.၂၀၁၇	၁၁.၃.၂၀၁၇	၅၅	၉၀	၂၅၆-၈၉/၆၈၈-၁
၆.၄။ ပြင်/ထိန်းအစီအစဉ် ရေးဆွဲခြင်း	၁၁.၃.၂၀၁၇	၁၁.၃.၂၀၁၇	၅၅	၉၀	၂၅၆-၈၉/၆၈၈-၁
၇။ စီမံကိန်းလုပ်ငန်းခွဲ တိုးတက်မှု စောင့်ကြည့်အစည်းအဝေး					
၇.၁။ အစည်းအဝေး ပထမအကြိမ်	၂၅.၄.၂၀၁၇	၂၅.၄.၂၀၁၇	၈	၁၅	၂၅၆-၁၄၂/၆၈၈-၁
၇.၂။ အစည်းအဝေး ဒုတိယအကြိမ်	၂၅.၅.၂၀၁၇	၂၅.၅.၂၀၁၇	၉	၁၅	၂၅၆-၁၄၂/၆၈၈-၁
၇.၃။ အစည်းအဝေး တတိယအကြိမ်	၂၆.၅.၂၀၁၇	၂၆.၅.၂၀၁၇	၉	၁၆	၂၅၆-၁၅၂/၆၈၈-၁
၈။ စီမံကိန်းလုပ်ငန်းခွဲ အပြီးသတ်စစ်ဆေးခြင်း အစည်းအဝေး	၂၅.၆.၂၀၁၇	၂၅.၆.၂၀၁၇	၉	၁၆	၂၅၆-၁၅၂/၆၈၈-၁
၉။ လူထုစစ်ဆေးခွဲအစည်းအဝေး	၂၇.၆.၂၀၁၇	၂၇.၆.၂၀၁၇	၁၁၂	၁၄၁	၂၅၆-၁၅၂/၆၈၈-၁

၁၀။ ကျေးရွာခွဲ၊ ငြိမ်းရေး ဦးစားပေး အစီအစဉ်များ (ပုံစံ ၈-၃)

လူထုဗဟိုပြုစီမံကိန်း၊ စီမံကိန်းလက်ခွဲ
အပိုင်း-၃ ၂၉.၉.၂၀၁၅

ပုံစံ ၈-၃ ကျေးရွာခွဲ၊ ငြိမ်းရေး ဦးစားပေးအစီအစဉ် (Form PC 3)

လမ်းညွှန် ချက် /အဆင့်(၃)ကျေးရွာမှော်မှန်းချက်အစည်းအဝေးပြီးဆုံးသောအခါ ကျေးရွာစီမံကိန်း အထောက်အကူပြု
ကော်မတီသည် လူထုဗဟိုပြုရေးရာများအကူအညီဖြင့် ဤပုံစံကိုပြည့်စုံအောင် ပြည့်သွင်းရမည်။ အားလုံးသော အခက်အခဲ
အတားအဆီးများ၊ ဖွံ့ဖြိုးမှုဦးစားပေးအစီအစဉ်များ၊ လူထုဗဟိုပြုစီမံကိန်း၏ ရန်ပုံငွေအရင်းအမြစ်နှင့် မသက်ဆိုင်သည့် လုပ်ငန်းများ
အားလုံးကိုဖော်ပြရမည်။

လူထုဗဟိုပြုရေးရာ/ဝန်ထမ်း အမည် - ဦးတင်စု

နေ့စွဲ ၉.၂.၂၀၁၆ စက်ဝန်းအား အမှတ်ခြစ်ပါ (✓) မှ စက်ဝန်း(၁)
၁ စက်ဝန်း(၂) ၂ စက်ဝန်း(၃) ၃ စက်ဝန်း(၄)

ပြည်နယ်/တိုင်း ဝတ်ကိုင်၊ ဦးနယ်ဇေး၊ မောက်ကျေးရွာအုပ်စု၊ ကွေး၊ မြောက်ဦးရွာ တုံး၊ မြင်း
က. အခက်အခဲအတားအဆီးများအားခွေးခွေးခြင်း - ယခုလက်ရှိအခြေအနေတွင်ဤကျေးရွာခွဲ၊ ငြိမ်းတိုးတက်ရေးအတွက်
အဓိကအခက်အခဲအတားအဆီးများသည် မည်သည်များဖြစ်ပါသနည်း(အမျိုးသား/သမီး အနည်းဆုံးအခက်အခဲ ၅ ခုဖော်ပြပါ)

အမျိုးသား အဖွဲ့မှတင်ပြသောအခက်အခဲအတားအဆီးများ		အမျိုးသမီး အဖွဲ့မှတင်ပြသောအခက်အခဲအတားအဆီးများ	
၁	လမ်းပန်းဆက်သွယ်ရေး	၁	ပညာရေး၊ ကျန်းမာရေး
၂	ပညာရေး၊ အခက်အခဲ	၂	လမ်းပန်းဆက်သွယ်ရေး
၃	ဝင်ငွေအခက်အခဲ	၃	ဝင်ငွေ အခက်အခဲ
၄	ကျန်းမာရေး၊ ကျန်းမာရေး	၄	ကျန်းမာရေး၊ ကျန်းမာရေး
၅	ကျန်းမာရေး၊ ကျန်းမာရေး	၅	ကျန်းမာရေး၊ ကျန်းမာရေး

ခ. မှော်မှန်းခြင်း- နောင်လာမည့် (၅)နှစ် အတွင်း ကျေးရွာခွဲ၊ ငြိမ်းရေး မှော်မှန်းလုပ်ထားချက်များအား တင်ပြပါ။

အမျိုးသားအဖွဲ့မှတင်ပြသောမှော်မှန်းချက်များ		အမျိုးသမီးအဖွဲ့မှတင်ပြသောမှော်မှန်းချက်များ	
၁	လမ်းပန်းဆက်သွယ်မှုကောင်းမွန်လာမည်	၁	လမ်းပန်းဆက်သွယ်ရေးကောင်းမွန်လာမည်
၂	အသိပညာမဟုတ်ဘဲ ဖွံ့ဖြိုးလာမည်	၂	သောကတိုးပေး ဖွံ့ဖြိုးလာမည်
၃	သောကတိုးပေး ဖွံ့ဖြိုးလာမည်	၃	ကျန်းမာရေးကောင်းမွန်လာမည်
၄		၄	
၅		၅	



လူထုဗဟိုပြုစီမံကိန်းစီမံကိန်းလက်စွဲ

အပိုင်း-၃ ၂၉.၉.၂၀၁၅

ဂ. ဤကျေးရွာ၏ လာမည့် (၃) နှစ်အတွက် ဦးစားပေး ဖွံ့ဖြိုးတိုးတက်မှု လုပ်ငန်း အစီအစဉ်များအားဖော်ပြပါ။
 (လူထုဗဟိုပြုစီမံကိန်း ရံပုံငွေအတွက် အဆိုပြုသော အစီအစဉ်များကိုဦးစားပေး အဆင့်အလိုက်ဖော်ပြပြီး ကျန်လူထုဗဟိုပြု စီမံကိန်း
 ရန်ပုံငွေအရင်းအမြစ်နှင့် မပတ်သက်သည့်အစီအစဉ်များလည်းဖော်ပြရန်ဖြစ်သည်)

ကျေးရွာအတွက်ဦးစားပေးဖွံ့ဖြိုး တိုးတက်မှု လုပ်ငန်းစဉ်များ	အဆိုပြုသူ (အမျိုးသားများ/ အမျိုးသမီးများ/ အမျိုးသား+အမျိုးသမီး)	လူထုဗဟိုပြုစီမံကိန်းအတွက်အဆိုပြု သည် (ဦးစားပေးအဆင့် အလိုက် ဖော်ပြပါ)	ခန့်မှန်း ကုန်ကျ စရိတ်	အကျိုးခံစား ခွင့်ရှိသူခန့်. မှန်းခြေ အရေ အတွက်
၁ ကွဲလွဲခြင်းဖြင့် ပြုပြင်မှု	အမျိုးသား+အမျိုးသမီး	၁	၆၄,၀၀၀၀၀	၇၈၄ ယောက်
၂ ဆေးပေးဆေးကုမှု	အမျိုးသမီး	၂	၅၀,၀၀၀၀၀	၇၈၄ ယောက်
၃ ကျေးရွာတစ်ဝန်း ဆေးကုမှုပြုခြင်း	အမျိုးသား+အမျိုးသမီး	၃	၄၃၀,၀၀၀၀၀	၇၈၄ ယောက်
၄ ဆက်တိုက်တူးဖွယ်	၄	၄	၆၀,၀၀၀၀၀	၇၈၄ ယောက်
၅ ကျွဲတိုက်ကုသခြင်းဖြင့်	အမျိုးသမီး	၅	၆၅,၀၀၀၀၀	၇၈၄ ယောက်
၆ ကျွဲတိုက်ကုသခြင်းဖြင့်	အမျိုးသား	၆	၄၀,၀၀၀၀၀	၅၉၆ ယောက်
၇ ကျွဲတိုက်ကုသခြင်းဖြင့်	အမျိုးသား	၇	၂၅,၀၀၀၀၀	၇၅ ယောက်

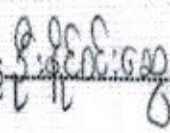
ဥက္ကဋ္ဌ၊ ကျေးရွာစီမံကိန်းအထောက်အကူပြုကော်မတီမှအတည်ပြုသည်။

အညွှန်းစဉ်:  လက်မှတ်  ၂၉.၉.၂၀၁၆



ပုံစံ - ၀ - ၃ ကျေးရွာဖွံ့ဖြိုးရေး ဦးစားပေးအစီအစဉ် (Form PC 3)

လမ်းညွှန်ချက် အဆင့်(၃) ကျေးရွာဖွံ့ဖြိုးရေးအစီအစဉ်အပေး ဦးစားပေးသောအခါ ကျေးရွာစီမံကိန်း အထောက်အကူပြု ကော်မတီသည် လူထုစည်းရုံးရေးပျံ့နှံ့မှုအကူအညီဖြင့် ဤပုံစံကိုပြည့်စုံအောင် ဖြည့်သွင်းရမည်။

လူထုစည်းရုံးရေးပျံ့နှံ့မှု/ဝန်ထမ်း အမည် ဒိုးဒိုလှဝင်း
 နေ့စွဲ ၂၄.၁.၂၀၁၇ ဝက်ဝန်းအား အမှတ်ခြစ်ပါ (✓) □ ဝက်ဝန်း(၁)
 □ ဝက်ဝန်း(၂) □ ဝက်ဝန်း(၃) □ ဝက်ဝန်း(၄)

ပြည်နယ်/တိုင်း/ခရိုင်/မြို့နယ် တနင်္သာရီ ဦးစားပေးသော ကျေးရွာအုပ်စု ကျေးရွာအုပ်စု ကျေးရွာ ဇင်းပွင့်
 ဘ။ အခက်အခဲအတားအဆီးများအားဆွေးနွေးခြင်း - ယခုလက်ရှိအခြေအနေတွင် ဤကျေးရွာဖွံ့ဖြိုးတိုးတက်ရေးအတွက် အဓိက အခက်အခဲအတားအဆီးများသည် မည်သည့်များဖြစ်ပါသနည်း။ (အမျိုးသား/သမီး အနည်းဆုံးအခက်အခဲ ၅ ခုစီဖော်ပြပါ)

အမျိုးသား အဖွဲ့မှ တင်ပြသောအခက်အခဲအတားအဆီးများ	အမျိုးသမီး အဖွဲ့မှတင်ပြသောအခက်အခဲအတားအဆီးများ
၁ လမ်းပျက်ဆုံးသွားသည့်အခက်အခဲ	၁ လမ်းပျက်ဆုံးသွားသည့်အခက်အခဲ
၂ သောက်သုံးစာအခက်အခဲ	၂ သောက်သုံးစာအခက်အခဲ
၃ ပညာရေးအခက်အခဲ	၃ ပညာရေးအခက်အခဲ
၄ မြို့နယ်ကျေးရွာအုပ်စုအခက်အခဲ	၄ ဝေငွေအခက်အခဲ
၅ အလုပ်အကိုင် အခက်အခဲ	၅ အလုပ်အကိုင် အခက်အခဲ

၀၅ ဝေငွေအခက်အခဲ၊ ၀၆ လျှော့စားအခက်အခဲ
 ခ။ မျှော်မှန်းခြင်း - နောင်လာမည့် (၅) နှစ် အတွင်း ကျေးရွာဖွံ့ဖြိုးရေး မျှော်မှန်းလျာထားချက်များအား တင်ပြပါ။

အမျိုးသားအဖွဲ့မှ တင်ပြသောမျှော်မှန်းချက်များ	အမျိုးသမီးအဖွဲ့မှ တင်ပြသောမျှော်မှန်းချက်များ
၁ လမ်းပျက်ဆုံးသွားသည့်အခက်အခဲ	၁ လမ်းပျက်ဆုံးသွားသည့်အခက်အခဲ
၂ သောက်သုံးစာအခက်အခဲ	၂ သောက်သုံးစာအခက်အခဲ
၃ ပညာရေးအခက်အခဲ	၃ ပညာရေးအခက်အခဲ
၄ အလုပ်အကိုင် အခက်အခဲ	၄ အလုပ်အကိုင် အခက်အခဲ
၅	၅

ဂ။ လူထုစီမံကိန်း၏ လာမည့် (၄) နှစ်အတွက် အကျုံးဝင်သော ဦးစားပေး ဖွံ့ဖြိုးတိုးတက်မှု လုပ်ငန်း အစီအစဉ်များအားဖော်ပြပါ။

အဆင့်	ကျေးရွာအတွက် ဦးစားပေး ဖွံ့ဖြိုးတိုးတက်မှု လုပ်ငန်းစဉ်များ	အဆိုပြုသူ (အမျိုးသားများ/ အမျိုးသမီးများ/ အမျိုးသား+ အမျိုးသမီး)	ခန့်မှန်းကုန်ကျ စရိတ်	အကျိုးခံစားခွင့်ရှိသူ ခန့်မှန်းခြေ အရေအတွက်
၁	ရွာတွင်းလမ်းပြုပြင်ခြင်း	<ကျား + မ>	၁၃,၀၀၀,၀၀၀	၇၉၄
၂	ရွာတွင်းကျေးတံတားပြုပြင်ခြင်း	<ကျား + မ>	၂၅,၀၀၀,၀၀၀	၇၉၄
၃	ရွာတွင်းကျေးတံတားပြုပြင်ခြင်း	<ကျား + မ>	၅,၅၀၀,၀၀၀	၇၉၄
၄	ရွာတွင်းလမ်းပြုပြင်ခြင်း	<မ>	၂,၀၀၀,၀၀၀	၇၉၄
၅	ရွာတွင်းကျေးတံတားပြုပြင်ခြင်း	<ကျား + မ>	၃,၂၀၀,၀၀၀	၇၉၄
၆	ရွာတွင်းကျေးတံတားပြုပြင်ခြင်း	<ကျား + မ>	၁၀,၆၀၀,၀၀၀	၇၉၄
၇	ရွာတွင်းကျေးတံတားပြုပြင်ခြင်း	<မ>	၆,၆၀၀,၀၀၀	၇၉၄

ဃ၊ လူထုစီမံကိန်း၏ လာမည့် (၄) နှစ်အတွက် အကန့်မပင်သော ဦးစားပေး ဖွံ့ဖြိုးတိုးတက်မှု လုပ်ငန်း အစီအစဉ်များအားဖော်ပြပါ။

အဆင့်	ကျေးရွာအတွက် ဦးစားပေး ဖွံ့ဖြိုး တိုးတက်မှု လုပ်ငန်းစဉ်များ	အဆိုပြုသူ (အမျိုးသားများ/ အမျိုးသမီးများ/အမျိုးသား+ အမျိုးသမီး)	အခန်းကဏ္ဍ
၁	ကျေးဇာတိအစုအဝေး	မ	ကျေးဇာတိ
၂	ရွက်ဖျတ်စားရသည့်အစုအဝေး	ကျား- မ	
၃			
၄			
၅			

ခေါင်းဆောင်၊ ကျေးရွာစီမံကိန်းအထောက်အကူပြုကော်မတီမှ အတည်ပြုသည်။

အမည် ဦးခိုင်စွယ်စွယ် လက်မှတ်  နေ့စွဲ ၂၄.၁.၂၀၁၇

ဒေါ်လှစိန်

မ



ပုံစံ - ၈ - ၃ ကျေးရွာခွဲ၊ ငြိမ်းရေး ဦးစားပေးအစဉ် (Form PC 3)

လယ်ယာနှင့်ရွာ၊ အဆင့်(၃) ကျေးရွာမှော်မှန်းချက်အစည်းအဝေး ပြီးဆုံးသောအခါ ကျေးရွာပိတ်ကိန်း အထောက်အကူပြု
 ကော်မတီသည် လူထုစည်းရုံးရေးပူးအကူအညီဖြင့် ဤပုံစံကိုပြည့်စုံအောင် ဖြည့်သွင်းရမည်။

လူထုစည်းရုံးရေးပူး/ဝန်ထမ်း အမည် ဒေါ်စန္ဒာဝင်း

နေ့စွဲ ၂၉-၁၀-၂၀၁၇ စက်ဝန်းအား အမှတ်ခြစ်ပါ (✓) စက်ဝန်း(၀) စက်ဝန်း(၂) စက်ဝန်း(၃) စက်ဝန်း(၄)

ပြည်နယ်/တိုင်း ခင်္စကိုင်း ဗဟို/ခွဲစားဦးစီးဌာန ကျေးရွာအုပ်စုလုံးစီမံကိန်းဌာန ကျေးရွာ တုံးမွန်

က၊ အခက်အခဲအတားအဆီးများအားဆွေးနွေးခြင်း - ယခုလက်ရှိအခြေအနေတွင် ဤကျေးရွာခွဲ၊ ငြိမ်းတိုးတက်ရေးအတွက်
 အဓိက အခက်အခဲအတားအဆီးများသည် မည်သည့်များဖြစ်ပါသနည်း။ (အမျိုးသား/သမီး အနည်းဆုံးအခက်အခဲ ၅ ခုစီဖော်ပြပါ)

အမျိုးသား အဖွဲ့မှ တင်ပြသောအခက်အခဲအတားအဆီးများ	အမျိုးသမီး အဖွဲ့မှ တင်ပြသောအခက်အခဲအတားအဆီးများ
၀ သောက်သုံးရေအခက်ခဲ	၀ သောက်သုံးရေအခက်ခဲ
၂ ကျန်းမာရေးအခက်ခဲ	၂ ကျန်းမာရေးအခက်ခဲ
၃ ခိုက်ပျိုးရေအခက်ခဲ	၃ ခိုက်ပျိုးရေအခက်ခဲ
၄	၄
၅	၅

ခ၊ မျှော်မှန်းခြင်း - နောင်လာမည့် (၅) နှစ် အတွင်း ကျေးရွာခွဲ၊ ငြိမ်းရေး မျှော်မှန်းလျာထားချက်များအား တင်ပြပါ။

အမျိုးသားအဖွဲ့မှ တင်ပြသောမျှော်မှန်းချက်များ	အမျိုးသမီးအဖွဲ့မှ တင်ပြသောမျှော်မှန်းချက်များ
၀ သောက်သုံးရေပူလုံခြုံရေးရန်	၀ သောက်သုံးရေပူလုံခြုံရေးရန်
၂ ကျန်းမာရေးအဆင်တန်းမြင့်မားလာရန်	၂ ကျန်းမာရေးအဆင်တန်းမြင့်မားလာရန်
၃ ခိုက်ပျိုးရေအဆင်တန်းမြင့်မားလာရန်	၃ ခိုက်ပျိုးရေအဆင်တန်းမြင့်မားလာရန်
၄	၄
၅	၅

ဂ၊ လူထုပိတ်ကိန်း၏ လာမည့် (၄) နှစ်အတွက် အကဲဖြတ်သော ဦးစားပေး ဖွံ့ဖြိုးတိုးတက်မှု လုပ်ငန်း အစီအစဉ်များအားဖော်ပြပါ။

အဆင့်	ကျေးရွာအတွက် ဦးစားပေး ဖွံ့ဖြိုးတိုးတက်မှု လုပ်ငန်းစဉ်များ	အဆိုပြုသူ (အမျိုးသားများ/ အမျိုးသမီးများ/ အမျိုးသား+ အမျိုးသမီး)	ခန့်မှန်းကုန်ကျ စရိတ်	အကျိုးခံစားခွင့်ရှိသူ ခန့်မှန်းခြေ အရေအတွက်
၀	တံတားပြုပြင်ရေး	ကျား+မ	၁၂၀၀၀၀၀၀	၇၄၄
၂	ရေဥွန်းတူးခြင်း	ကျား+မ	၃၀၀၀၀၀၀	၇၉၄
၃	မူကြိုကျောင်းပြုပြင်ခြင်း	ကျား+မ	၁၂၂၀၀၀၀၀	၇၉၄
၄	မူပိုင်ကျောင်းခြံဆင်းခြင်းပြုပြင်ရေး	မ	၁၄၀၀၀၀၀၀	၇၉၄
၅				

ယခု လုပ်ထုတ်ခံကိန်း၏ လာမည့် (၄) နှစ်အတွက် အကျုံးမဝင်သော ဦးစားပေး ဖွံ့ဖြိုးတိုးတက်မှု လုပ်ငန်း အစီအစဉ်များအား ဖော်ပြပါ။

အဆင့်	ကျေးရွာအတွက် ဦးစားပေး ဖွံ့ဖြိုး တိုးတက်မှု လုပ်ငန်းစဉ်များ	အဆိုပြုသူ (အမျိုးသားများ/ အမျိုးသမီးများ/ အမျိုးသား+ အမျိုးသမီး)	ခေရိုနံကဏ္ဍ
၁	လျှပ်စီးစာရင်းအကျဉ်းချုပ်	လျှား	လျှပ်စီးစာရင်း
၂	ရိတ်ချိုး ရေးနည်းပညာပြပွဲ	လျား + ၁၂	ရိတ်ချိုး ရေး
၃			
၄			
၅			

ခေါင်းဆောင်၊ ကျေးရွာစီမံကိန်းအထောက်အကူပြုကော်မတီမှ အတည်ပြုသည်။

အမည် ဦးမြတ်စွာ လက်မှတ်  နေ့စွဲ

၏ လာလည်

၁၉

ကျေးရွာဖွံ့ဖြိုးရေးအစီအစဉ်မှတ်တမ်းခါတ်ပုံများ

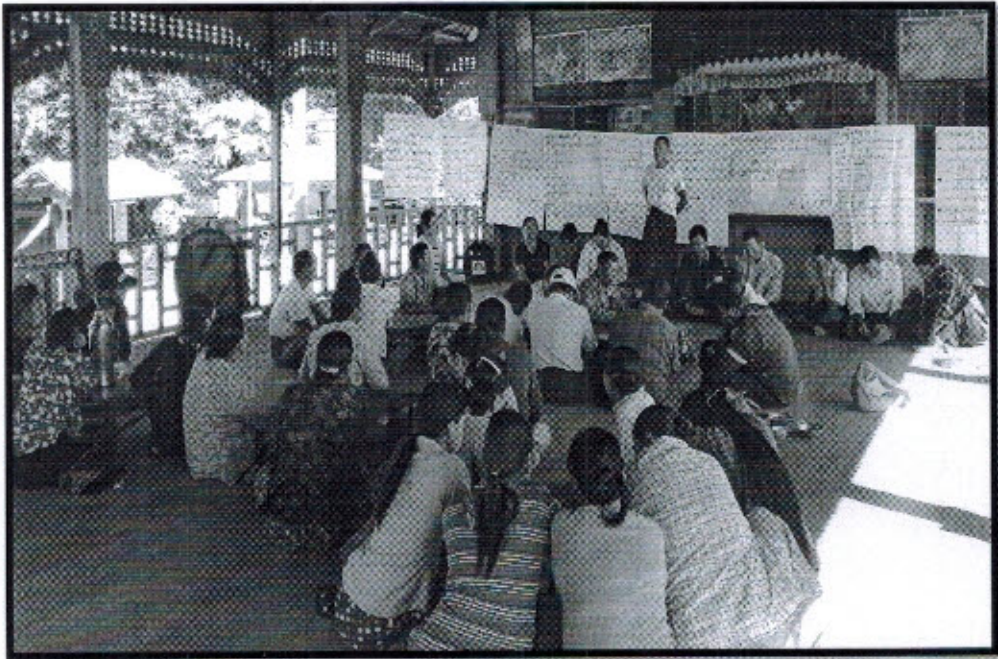

ဆုံးဖြတ်ချက်

ကျေးရွာလူထုမှ စီမံကိန်း၏ ဖွဲ့စည်းပုံ လုပ်ဆောင်ရမည့် အချက်များနှင့် လိုက်နာကျင့်သုံးရမည့် နည်းလမ်းများကို လိုက်နာဆောင်ရွက်ရန်၊ စောင့်ရှောက်သိမ်းသွေးချယ်ခြင်း၊ ကိစ္စနှင့် ပတ်သက်၍ တက်ရောက်လာသော ကျေးရွာလူထုအဖွဲ့အစည်း တာဝန်လျစ်လျူရှုမှု၊ ကျေးရွာဖွံ့ဖြိုးရေးအတွက် စိတ်ပါဝင်စားမှုရှိသူ၊ တာဝန်လျစ်လျူရှုမှု သို့မဟုတ် အတော်ရှိသူများကို ရွေးချယ်ရန်ဖြေကြားပြီး စောင့်ရှောက်သိမ်းသွေးချယ်ရန် ဆုံးဖြတ်ခဲ့သည်။ ထို့နောက်လူမှုဆန်းစစ်ခြင်း (PRA) အကြောင်းတွင် ပါဝင်သော ထူးခြားဖြစ်စဉ်များ၊ အမျိုးသမီးဆိုင်ရာ ဆုံးသပ်ချက်များ၊ အသက်မွေးဝမ်းကျောင်းဆိုင်ရာများကို ဆက်လက် ဆွေးနွေးရန် ဆုံးဖြတ်ခဲ့ကြပါသည်။

သဘောတူညီချက်များ

- (၁) ကျေးရွာသူ/သားအားလုံး စီမံကိန်းမှ ရရှိလာသော အကျိုးကျေးဇူးကို ကျေးရွာတွင် အကျိုးရှိစွာ သုံးစွဲသဘောတူညီခဲ့ပါသည်။
- (၂) ကျေးရွာစောင့်ရှောက်သိမ်းသွေးချယ်ရေးအဖွဲ့ (၂) ဦးအားလျှို့ဝှက်မဲပေးစေရန်နှင့် ရွေးချယ်ရန် သဘောတူညီခဲ့ကြပါသည်။
- (၃) ရွေးချယ်ခံရသော စောင့်ရှောက်သိမ်းသွေးချယ်ရေးအဖွဲ့တာဝန်လျစ်လျူရှုမှု ဆိုင်ရာ အကြောင်း သဘောတူညီခဲ့ကြပါသည်။
- (၄) ထို့နောက်တက်ရောက်လာသော ကျေးရွာလူထုမှ လူမှုဆန်းစစ်ခြင်း (PRA) အဆင့်များ ဆက်လက် ပြုလုပ်ပြီး ဆွေးနွေးရန် သဘောတူညီခဲ့ကြပါသည်။

ဒုတိယအကြိမ် အစည်းအဝေး ယှက်တမ်း

ကျေးဇူး - စူးစူး

ကျေးဇူးအုပ်စု - လုံးကင်းရွှေကျောင်း

အစည်းအဝေးပြုလုပ်သည့်နေရာ - ဘုန်းကြီးကျောင်း၊ ဧရာဝတီ

နေ့စွဲ - ၂၇.၁၀.၂၀၁၇

အကြောင်းအရာ - တတိယနှစ်စက်ဝန်း စီမံကိန်း၊ ဒုတိယအကြိမ်အစည်းအဝေး၊ ဦးစားပေးလုပ်ငန်းစွေးချယ်ခြယ်ခြင်းနှင့် ကျေးဇူးစီမံကိန်း အထောက်အကူပြုကော်မတီရွေးချယ်ခြင်း။

အစည်းအဝေးတက်ရောက်သူများ - ကျား (၃၃) ဦး ၊ မ (၆၂) ဦး

ဒုတိယအကြိမ် အစည်းအဝေးအတွက် တက်ရောက်လာသော ကျေးဇူးအုပ်စုအား အမျိုးသား / သမီး များအား သီးခြားခွဲ၍ လူ့စွန့်စားခံခြင်း (PRA) အဆင့်များ ဆက်လက် ပြုလုပ်ဆွေးနွေးခဲ့ကြပါသည်။ ။ ၎င်းနောက်အခက်အခဲများကို ဖော်ထုတ်ခဲ့သည်။ ။ ဖော်ထုတ်ထားသော အခက်အခဲများကို အမျိုးသား / သမီး ပေါင်းပြီး တူညီသောလုပ်ငန်းတစ်ခု ထွက်ပေါ်လာသည်။ ။ ထို့နောက် အမျိုးသား / သမီး များ၏ နောက် (၅) နှစ် မျှော်မှန်းချက်များကို ဆက်လက်ဖော်ထုတ်ခဲ့ကြသည်။ ။ ထွက်ပေါ်လာသောလုပ်ငန်းများကို လူထုဖွံ့ဖြိုးစီမံကိန်း၏ အကျိုးဝင်သော လုပ်ငန်းများနှင့် အကျိုးမဝင်သောလုပ်ငန်းများကို ချခွဲ၍ ပြီး ကျေးဇူးစွန့်စားပေးလုပ်ငန်းများကို အဆင့် သတ်မှတ်ပြီး ရွေးချယ်ခဲ့ကြသည်။ ။ အမျိုးသားအတွက် ၊ အမျိုးသမီး အတွက် ဟူ၍ ပြဿနာများကို ဖော်ထုတ်ခဲ့ကြသည်။ ။ ထွက်ပေါ်လာသော လုပ်ငန်းများကို အကောင်အထည်ဖော်ရန် ကျေးဇူးအတွက် စီမံကိန်း အထောက်အကူ ပြုကော်မတီ လိုအပ်ကြောင်း ရှင်းပြခဲ့သည်။ ။

ဒုက္ခအကြိမ်အစဉ်အဆင့်တွင် တက်ရောက်လာသော လျှော့ရွာလူထုအား
ကော်မတီဝင်များ၏ ဝန်ထမ်းနှင့် ဝတ္တရားများ အကြောင်း ပြောပြပြီး စီ/ထောက်ဥက္ကဋ္ဌ
များ (၁၁) ဦး၊ (၂) ဦး၊ (၁) ဦး၊ (၁) ဦး၊ (၁) ဦး၊ (၁) ဦး၊ (၁) ဦး၊ (၁) ဦး၊ (၁) ဦး၊ (၁) ဦး၊
(၁) ဦး၊ (၁) ဦး၊ (၁) ဦး၊ (၁) ဦး၊ (၁) ဦး၊ (၁) ဦး၊ (၁) ဦး၊ (၁) ဦး၊ (၁) ဦး၊ (၁) ဦး၊
စွေးချယ်ဆုံး ဖြစ်ခဲ့ကြသည်။

လျှော့ရွာလူထုမှ လူထုဗဟိုပြုစီမံကိန်းတွင် ချမှတ်ထားသော ဆောင်ရွက်မှု၊
ရှောင်ရန်များကို လိုက်နာကျင့်သုံးမည် ဖြစ်ကြောင်း ကော်မတီဝင်များမှ လျှော့ရွာ
အတွက် အမှန်တကယ်လုပ်ငန်းများ ပြုလုပ် ဆောင်ရွက်သွားကြပါသည်။

ထို့နောက် လူထုဗဟိုပြုစီမံကိန်း၏ ကျင့်ဝတ်များကို လိုက်နာရန်၊
ဆောင်ရွက်ရန်၊ ရှောင်ရန် အစောဆုံး စာချုပ်ကို ပစ်မှတ်ချေဆိုကြသည်။

မှရင်းအား ကျေးဇူးဖွံ့ဖြိုးရေး အထောက်အကူပြုကော်မတီတွင် ထားရှိရပါမည်။ အခြားဌာနများနှင့် ညှိနှိုင်းရန်အတွက် မိတ္တူအား TPIC သို့ ပို့ရပါမည်။

	အဆင့်	လုပ်ငန်း	အဆိုပြုသူ	လ/နှစ်	လုပ်ငန်းဆောင်မည့်သူ	ပြင်ပမှ ထောက်ပံ့ပေးသူ
အခြေခံအထောက်အပံ့	၀	မဖက် ဖွဲ့စည်းခြင်း	<input type="checkbox"/> ကျား <input type="checkbox"/> မ/.....	တက်ဖက်စီဝင်များ	ယူအေပီပီစီစီစီ
	၂	တံတား ဖွဲ့စည်းခြင်း	<input type="checkbox"/> ကျား <input type="checkbox"/> မ/.....	ကျေးဇူးဗဟို	
	၃	စာကြည့်တိုက် ဖွဲ့စည်းခြင်း	<input type="checkbox"/> ကျား <input type="checkbox"/> မ/.....		
	၄		<input type="checkbox"/> ကျား <input type="checkbox"/> မ/.....		
	၅		<input type="checkbox"/> ကျား <input type="checkbox"/> မ/.....		
အထက်ဖွဲ့စည်းရေးစဉ်စီမံရေး	၀	ရိုက်နှစ် နှစ်ပတ်စပတ် ဖြစ်ခြင်း	<input type="checkbox"/> ကျား <input type="checkbox"/> မ/.....		ကျေးဇူးဗဟို စီမံဌာန
	၂	ရိုက်နှစ် နှစ်ပတ် နှစ်ပတ်	<input type="checkbox"/> ကျား <input type="checkbox"/> မ/.....		
	၃	ကျေးဇူးဗဟို နှစ်ပတ်	<input type="checkbox"/> ကျား <input type="checkbox"/> မ/.....		
	၄		<input type="checkbox"/> ကျား <input type="checkbox"/> မ/.....		
	၅		<input type="checkbox"/> ကျား <input type="checkbox"/> မ/.....		
ကျေးဇူးဗဟို နှင့် အဟာရ	၀	ကျေးဇူးဗဟို အဟာရ	<input type="checkbox"/> ကျား <input type="checkbox"/> မ/.....		
	၂	အဟာရ ပစ္စည်း	<input type="checkbox"/> ကျား <input type="checkbox"/> မ/.....		ကျေးဇူးဗဟို
	၃		<input type="checkbox"/> ကျား <input type="checkbox"/> မ/.....		
	၄		<input type="checkbox"/> ကျား <input type="checkbox"/> မ/.....		
	၅		<input type="checkbox"/> ကျား <input type="checkbox"/> မ/.....		
ပညာရေး	၀	အဟာရ ဖြစ်ခြင်း	<input type="checkbox"/> ကျား <input type="checkbox"/> မ/.....		
	၂	ကျေးဇူးဗဟို ပစ္စည်း	<input type="checkbox"/> ကျား <input type="checkbox"/> မ/.....		ပညာရေးဌာန
	၃		<input type="checkbox"/> ကျား <input type="checkbox"/> မ/.....		ယူအေပီပီစီစီစီ
	၄		<input type="checkbox"/> ကျား <input type="checkbox"/> မ/.....		ကျေးဇူးဗဟို
	၅		<input type="checkbox"/> ကျား <input type="checkbox"/> မ/.....		
အခြား	၀	ကျေးဇူးဗဟို ဖြစ်ခြင်း	<input type="checkbox"/> ကျား <input type="checkbox"/> မ/.....		ယူအေပီပီစီစီစီ
	၂	ကျေးဇူးဗဟို ဖြစ်ခြင်း	<input type="checkbox"/> ကျား <input type="checkbox"/> မ/.....		စီမံဌာန
	၃		<input type="checkbox"/> ကျား <input type="checkbox"/> မ/.....		
	၄		<input type="checkbox"/> ကျား <input type="checkbox"/> မ/.....		
	၅		<input type="checkbox"/> ကျား <input type="checkbox"/> မ/.....		