

ပြည်ထောင်စုသမ္မတ မြန်မာနိုင်ငံတော်အစိုးရ
စိုက်ပျိုးရေး၊ မွေးမြူရေးနှင့် ဆည်မြောင်းဝန်ကြီးဌာန
ကျေးလက်ဒေသဖွံ့ဖြိုးတိုးတက်ရေးဦးစီးဌာန
ဗန်းမောက်မြို့နယ်



CDD

လူထုဗဟိုပြုစီမံကိန်း

National Community Driven Development Project
(NCDDP)



ကျေးရွာဖွံ့ဖြိုးရေးအစီအစဉ်
Village Development Plan (VDP)
တုံးလှော်အုပ်စု၊ တုံးလှော်ကျေးရွာ

ပန်းမောက်မြို့နယ်မြေပုံ

ကသာခရိုင် ၊ ပန်းမောက်မြို့နယ်အတွင်း ရှိသည့် ကျေးရွာများ
တည်နေရာပြမြေပုံ



- ရည်ညွှန်းချက်
- | | | |
|--------------------|-----------|----------------------------------------|
| မြို့နယ် နယ်နိမိတ် | - - - - - | ● ရှမ်းလူမျိုးအုပ်စုများ |
| ခရောင်း/မြောင်း | - - - - - | ● ရှမ်းလူမျိုး၊ ဗမာလူမျိုးမို့အုပ်စု |
| ကား/လှည်းလမ်း | - - - - - | ● ရှမ်းလူမျိုး၊ ကချင်လူမျိုးမို့အုပ်စု |
| မြို့/ကျေးရွာ | - ■ ■ ■ | ● ကချင်လူမျိုးအုပ်စု |
| | | ● ကနန်းလူမျိုးအုပ်စုများ |

တုံးလွှဲအုပ်စုကျေးရွာကဏ္ဍနေရာပြမြေပုံ

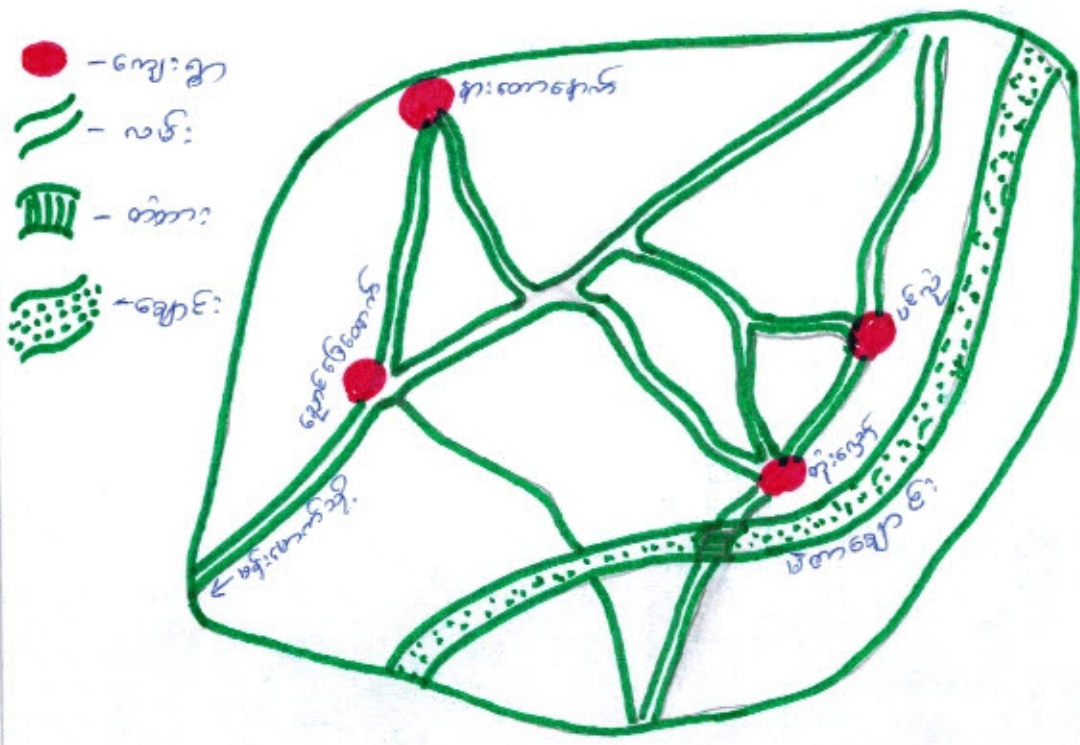

တုံးလွှဲအုပ်စု မူပိုင်နေရာ စာမား

စဉ်	အုပ်စုအမည်	ကျေးရွာအမည်	ဧရိယာဧက	လျား	မ	မူပိုင်နေရာ စာမား
၁	တုံးလွှဲ	တုံးလွှဲ	၉၃	၂၅၁	၂၅၂	၅၁၃
၂	တုံးလွှဲ	ပင်လှိုင်	၄၁	၁၁၆	၁၁၀	၂၂၆
၃	တုံးလွှဲ	ချောင်းမြစ်ထောက်	၉၄	၂၂၈	၂၄၂	၄၇၇
၄	တုံးလွှဲ	ရွာထောင့်	၆၇	၂၀၆	၁၇၆	၃၈၂

လျှော့ရွာကစ၍ ကချင်ကလေးများ

တိုးမြှင့်လျှော့ရွာသို့ နေထိုင်

တိုးမြှင့်လျှော့ရွာသည် နှစ်ပေါင်း (၁၀၀) လောက် ဤဖြစ်စေသော
ရွာဖြစ်သည်။ ရှေးယခင်က အိုက်ကြီး ဤ ဤ ဤ ဤ ဤ ဤ ဤ ဤ ဤ
တိုးရှားလုံ ဤ ဤ ဤ ဤ ဤ ဤ ဤ ဤ ဤ ဤ ဤ ဤ ဤ ဤ ဤ ဤ ဤ
ကချင်ကြာလာသောအခါ တိုးမြှင့် ဤ ဤ ဤ ဤ ဤ ဤ ဤ ဤ ဤ ဤ ဤ ဤ
(၁၇) ဤ ဤ ဤ ဤ ဤ ဤ ဤ ဤ ဤ ဤ ဤ ဤ ဤ ဤ ဤ ဤ ဤ

ရွာ၏ ကဏ္ဍတစ်တွင် မဲဇာချောင်း ကပတ်ကစီးဆင်းနေပြီး
ချောင်းလျှောက် ဤ ဤ ဤ ဤ ဤ ဤ ဤ ဤ ဤ ဤ ဤ ဤ ဤ ဤ ဤ ဤ ဤ
မြောက်ဘက်တွင် ပင်လုံလျှော့ရွာ ဤ ဤ ဤ ဤ ဤ ဤ ဤ ဤ ဤ ဤ ဤ ဤ
ရွာလူထုမှာ ဤ ဤ ဤ ဤ ဤ ဤ ဤ ဤ ဤ ဤ ဤ ဤ ဤ ဤ ဤ ဤ ဤ
သစ်တို့ကို အစီအစဉ် လုပ်ဆောင်ကြသည်။

ကျေးရွာတွင်းရှိ စုစုပေါင်းအိမ်ထောင်စုနှင့် လူဦးရေ

အိမ်ထောင်စု	ကျား	မ	စုစုပေါင်း
၉၇	၂၅၁	၂၆၂	၅၁၃

လူနည်းစု လူမျိုးစု အိမ်ထောင်စု

အိမ်ထောင်စု	ကျား	မ	စုစုပေါင်း
၁၇၆ - ၁	၁	-	၁
၁၀၃ - ၂	၂	-	၂
၁၁၁ - ၁	၁	-	၁

ထိခိုက်လွယ်အုပ်စု

ထိခိုက်လွယ်အိမ်ထောင်စု	အိမ်ထောင်စု	ကျား	မ	စုစုပေါင်း
သက်ကြီးရွယ်အို	၂၅	၁၀	၁၅	၂၅
အမျိုးသမီးဦးဆောင်	၁၀		၁၀	၁၀
မသန်စွမ်း	၆	၄	၂	၆
မြေယာမဲ့				

ကျေးရွာရှိအခြေခံ အဆောက်အအုံများ

ပညာရေး	ခြံစိပါ	ကျန်းမာရေး	ခြံစိပါ	ဘာသာရေး	ခြံစိပါ
အထက်တန်းကျောင်း		ဆေးရုံး		ဘုရားစေတီ	✓
အလယ်တန်းကျောင်း		ကျန်းမာရေးဌာန		ဘုန်းကြီးကျောင်း	✓
မူလတန်းကျောင်း	✓	ကျန်းမာရေးဌာနခွဲ		ဟိန္ဒူဘုရားကျောင်း	
မူကြိုကျောင်း	✓	ဆေးခန်း	✓	ခရစ်ယာန်ဘုရားကျောင်း	
အခြား		အခြား		ဗလီ	
မှတ်ချက်		မှတ်ချက်		မှတ်ချက်	

အဓိက စီးပွားရေးလုပ်ငန်းများ

စိုက်ပျိုးရေး	မွေးမြူရေး	အသေးစားစီးပွားရေး	အခြား
၀၂၇:	၂၅	၁၃၀၀	လက်ကုန်လက်စား
၆	၆၁:	၆၅၅၅.၀၀	ဖောင်အိမ်ကုန်များ
၅၆:	၆၀၀	ချေးဆိုက်	
	၀၀		

ကျေးရွာတွင်းအဓိက ပိုင်ဆိုင်မှုများ

ကျေးရွာပိုင်ဆိုင်မှုများ	စိုက်ပျိုးရေး	စားကျက်မြေ	သစ်တောမြေ	သီးကျောက်ရရှိမှု	ရေတွင်းရေကန်	စက်ရေကန်
အရေအတွက်	၂၂၁	-	-	✓	၈	-
ကျေးရွာပိုင်ဆိုင်မှုများ	ကား	ထော်လာဂျီ	ဝမ်းကြိုတ်စက်	ချွေလှေ့စက်	ပဲခွဲစက်	ဈေးဆိုင်
အရေအတွက်	၂	၁	၁၅	၂	-	၄

ကျေးရွာအတွင်း အခြားပိုင်ဆိုင်မှုများ

ကျေးရွာပိုင်ဆိုင်မှုများ	ရေတင်စက်	ထွန်	ထယ်	ကျွဲ	နွား
ရေအတွက်	၁၆	၇၉	၇၉	၉၆	၈၀
ကျေးရွာပိုင်ဆိုင်မှုများ	ဝက်	ဆိုင်ကယ်	ကျွမ်းကျင်လုပ်သား	လုပ်သား	လယ်ထွန်စက်
အရေအတွက်	၁၇၂	၇၆	၄	၅	၁၈

အခြားကျေးရွာရှိ အသုံးပြုနိုင်သော အရင်းအမြစ်အချက်အလက်များ

အရင်းအမြစ်	ဆေးခန်း	အလကအထက	ဈေး	ကျွမ်းကျင်လုပ်သား	လုပ်သား	မြေတူးစက်	လက်ကြိတ်စက်
အရေအတွက်	၁	၈၈၈	-	၄	၅	-	-

၄။ လူထုပူပေါင်းပါဝင်သော လူမှုဆန်းစစ်ခြင်းနှင့် အကဲဖြတ်ခြင်းလုပ်ငန်းစဉ်
(PSA/PRA) အကျဉ်းချုပ်

စဉ်	အကြောင်းအရာ	ရက်စွဲ	ဦးတည်အုပ်စု	တက်ရောက်သူ			အဓိက ဆွေးနွေးချက်များ
				ကျား	မ	ပေါင်း	
၁	ကျေးရွာလူမှုရေးပြန့်ပွားမှုသယံဇာတပြမြေပုံ (social map/ Resource map)	၂၀၁၀-၅-၂၄	ပြေလည်သော အုပ်စု အလယ်အလတ် အုပ်စု မပြေလည်သော အုပ်စု	၅	၉	၁၄	အိမ်များ၊ အခြေခံအဆောက်အအုံများ၊ လမ်းပန်းဆက်သွယ်ရေး၊ လယ်ယာမြေများ၊ ပြင်ဆောင်းများနှင့် တောတောင်များ
၂	လူမှုစီးပွားအဆင့်သတ်မှတ်ခြင်း (Wealth Ranking)	၂၀၁၀-၅-၂၄	ပြေလည်သော အုပ်စု အလယ်အလတ် အုပ်စု မပြေလည်သော အုပ်စု	၆	၁၀	၁၆	ကျေးရွာလူမှုစီးပွားအုပ်စုများခွဲခြားသတ်မှတ်နိုင်ရေးအတွက် အခြေခံစံနှုန်းများသတ်မှတ်ခြင်း၊ ကျေးရွာသားများနှင့် အများသဘောတူသတ်မှတ်ခြင်း
၃	ရာသီခွင်ပြပြက္ခဒိန် (seasonal calendar)	၂၀၁၀-၅-၂၄	ပြေလည်သော အုပ်စု အလယ်အလတ် အုပ်စု မပြေလည်သော အုပ်စု	၅	၉	၁၄	ရာသီဥတု၊ စိုက်ပျိုးရေး၊ သီးနှံများ၊ ဝင်ငွေ၊ ရွှေ့ပြောင်းအလုပ်အကိုင်၊ သဘာဝဘေး၊ မွေးမြူရေးလုပ်ငန်းများနှင့် ပွဲတော်များ
၄	ပင့်ကူအိမ်ကွန်ယက် (Spider Web)	၂၀၁၀-၅-၂၄	ပြေလည်သော အုပ်စု အလယ်အလတ် အုပ်စု မပြေလည်သော အုပ်စု	၆	၁၀	၁၆	အမျိုးသားနှင့် အမျိုးသမီးများ တန်းတူအခွင့်အရေးရရှိမှုနှင့် မရရှိသည့် အကြောင်းအရင်းများ
၅	ကျား/မ ကဏ္ဍသုံးသပ်ခြင်း	၂၀၁၀-၅-၂၄	ပြေလည်သော အုပ်စု အလယ်အလတ် အုပ်စု မပြေလည်သော အုပ်စု	၅	၉	၁၄	အမျိုးသား/သမီး တို့၏ အရင်းအမြစ်အပေါ် မည်သူ ကပို၍ အသုံးပြုနေကြသည်ကို ဖော်ထုတ်ခြင်း။

၆	အဖွဲ့အစည်း ချိတ်ဆက် မှု (Venn Diagram)	၂၆-၁၀-၁၇	ပြေလည်သော အုပ်စု အလယ်အလတ်အ ုပ်စု မပြေလည်သော အုပ်စု	၅	၁၁	၁၅	ကျေးရွာတွင်းရှိအဖွဲ့အစည်း များမည်သို့သောလုပ်ငန်း များအတွက်မည်သည့်အဖွဲ့ များချိတ်ဆက်လုပ်ကိုင်မှု
၇	ပြဿနာ သစ်ပင် (problem Tree)	-	အမျိုးသားအုပ်စု	-	-	-	ဆွေးနွေးထားသောအခြေခံ အဆောက်အအုံများစိုက်ပျိုး ရေး၊ အသက်မွေးဝမ်းကျောင်း လုပ်ငန်းများနှင့် လမ်းပန်းဆက်သွယ်ရေး
၈	ပြဿနာ သစ်ပင် (problem Tree)	-	အမျိုးသမီးအုပ်စု	-	-	-	ဆွေးနွေးထားသောအခြေခံ အဆောက်အအုံများနှင့် အသက်မွေးဝမ်းကျောင်းလု ပွ်ငန်းများပညာရေး၊ စိုက်ပျိုးရေး၊ ကျန်းမာရေးနှင့် လမ်းပန်းဆက်သွယ်ရေး
၉	ကျေးရွာ၏ (၅)နှစ်တဦး စား ပေးအစီအ စဉ်ပြဇယား (Matric Ranking)	၂၆-၁၀-၁၇	ပြေလည်သော အုပ်စု အလယ်အလတ် အုပ်စု မပြေလည်သော အုပ်စု	၃၂	၅၈	၉၀	အကျိုးပြုပြီးရေးအကျိုးခံစား ခွင့်နှင့်အဓိကလိုအပ်ချက် များပေါ်မူတည်ဆုံးဖြတ် သည်။

Draw a map of your village showing different places and their locations.



- ☩ - మందిరం - Mandiram
- - పాఠశాల - Pathashala
- - చెరువు - Cheruvu
- - మల్లం - Mallam
- - వేల - Well
- - బస్ స్టాండ్ - Bus Stand
- - బస్ - Bus
- - కాఫీ షాప్ - Coffee Shop
- - శాంతి - Shanti
- - పావు - Pavu
- - నది - Nadi
- - బస్ స్టాండ్ - Bus Stand
- - బస్ - Bus
- - కాఫీ షాప్ - Coffee Shop
- - శాంతి - Shanti
- - పావు - Pavu
- - నది - Nadi

ဆုံးသပ်ချက်

လူမှုရေးထိုင်ပုံပုံစံ " " စီးပွားရေးကဆင် (၄)မျိုးရှိပြီးထိုလူများသည် တိုးတက်လျှော့ရွာတွင် စုစည်းနေထိုင်ကြသည်။ ရွာ၏ကရွေးဘက်တွင် မဲဇာ ရွာစား၊ ရွာ၏ ကရွေးဘက်တွင် သစ်တောနှင့် လယ်ကွင်း၊ ရွာ၏ တောင်ဘက် တွင် ကိုင်းကြီးလျှော့ရွာ၊ ရွာ၏ မြောက်ဘက်တွင် မင်လုံလျှော့ရွာ တို့ရှိ သည်။ မြေကနေကထား ကရ သစ်တောနှင့် တောင်တန်းများ ဝန်းရံလျက်ရှိ သည်။

လမ်းပန်းဆက်သွယ်ရေး " " စာသင်ကျောင်းနှင့် ရွာမလမ်းမှာ သဲ ကျောက်လမ်းဖြစ်ပြီး လျန်လမ်းများမှာ မြေသားလမ်းများဖြစ်သည်။ ရွာ ချင်းဆက်လမ်းများမှာလည်း မြေသားလမ်းများဖြစ်သည်။ ကိုင်းကြီးလျှော့ ရွာနှင့် ဥပင်လျှော့ရွာကို ကြိုးစာကားဖြင့် ဆက်သွယ်ထားသည်။ ကြိုးနှင့် ရွာချင်းဆက်လမ်းများမှာ မိုးရာသီတွင် လွန်စွာ အခက်အခဲကြုံ တွေ့ကြရသည်။

လျန်းမာရေး " " ရွာတွင်းဆေးခန်းရှိပြီး ရွာနီးချုပ်စပ်များကပါ လာရောက်ကုသကြသည်။ သို့သော် လမ်းခရီးခက်ခဲချိန်တွင် ဆေးဝါး နှင့်ဆွေးလာကုသခန်းခက်ခဲကြရသည်။

မညာရေး " " မှုလတန်းလွန်ကျောင်းရှိသည်။ မူကြိုကျောင်း လည်းရှိသည်။

ဆောက်သုံးရေး " " ကျေးရွာတွင်းရှိ ရေတွင်းများဖြင့် အသုံးပြု ကြသည်။

ကဏ္ဍ " " ဘုန်းကြီးကျောင်း၊ ကုန်ချပ်ရေး၊ ရွှံ့ရုံး၊ မီးသတ်ရုံ၊ ကမ္ဘာ့ လူမှုရေးဆောင်ကို ရှိသည်။ ကျန်ဖြေပုံ တွင် နင်းလျှော့ရွာ၏ လူမှုကပ်ချက် များကား ဆုံးသပ် သိရှိနိုင်သည်။

လူမှုစီးပွားကဏ္ဍသတ်မှတ်ခြင်း (တိုးပွားရေး)

ကဏ္ဍ	သတ်မှတ်ချက်	မျက်နှာပြင်	ရာခိုင်နှုန်း
မြေလက်	ပေါးကျို၊ ကား၊ ဆိုဒါ၊ လယ်ထွက်ဝက်၊ ကျွဲ၊ လယ်၊ ဆိုဒါကယ်၊ ရှစ်စဉ်ပေါး (၄၀၀)၊ ချော့ဗွေ။	၃၄	၃၆%
ကုလန်ကုန်အိတ်	လယ်ထွက်ဝက်၊ ကျွဲ၊ လှည်း၊ ဆိုဒါကယ်၊ ထမင်း၊ ဆွတ်၊ ရှစ်စဉ်ပေါး (၁၀၀)၊ လယ်။	၂၅	၂၆%
မမြေလက်အိတ်	လှည်း၊ ထွက်၊ ထမင်း၊ နွား၊ ဆိုဒါကယ်၊ ရှစ်စဉ်ပေါး (၆၀)၊ လက်လှုပ်လက်စားလယ်။	၂၅	၂၆%
အလွန်မြေလက်	ဝက်အိတ်၊ ဝက်၊ လာ၊ လက်လှုပ်လက်စား။	၉	၁၂%

ပါဝင်ဆွေးနွေးသူ < ကျား - ၆ ၊ မိ - ၁၀ >
 ဦးဆောင်ဆွေးနွေးသူ - ဦးဖေလှိုင်၊ ဦးကျော်စွာ၊ ဦးကျော်

၂၀၁၅.၁၀.၁၇

ခုံးသတ်ချက်

ဗျေးရွာ၏ လူမှုစီးပွားကဏ္ဍသတ်မှတ်ခြင်းကို ဖြည့်စွက်ရာတွင် ဤကဏ္ဍဖြစ်သော အိတ်ထောင်စု၊ သမားကုန်ကုလန်ကုလန် အိတ်ထောင်စု၊ မြေလက်လက်သော အိတ်၊ ကလွန်မြေလက်ထောင်စု အိတ်ထောင်စုများ၏ ကဏ္ဍကွဲအလိုက် ဤကဏ္ဍသတ်ချက် ဗျေးရွာအတွက် ပိုမိုဆိုင်ရာများ၌ ကန့်သတ်ချက်ဖြင့် ရှေး၊ စီးပွားရေးကဏ္ဍကွဲများကို ခုံးသတ်ခြင်းဖြစ်သည်။ ဗျေးရွာ၏ ကုလန်လက်လှုပ်လက်စားများ၊ ထုတ်လုပ်မှုများ၌ မည်မျှကန့်သတ်ခြင်းသည် ဤကဏ္ဍသတ်ချက်ကို သိရှိရပါသည်။

၅၁ သိဒ္ဓိပိပတေကန္တိနိဂ္ဂံ < ဝိဒ္ဓါးပိပတေ >

အလောကတော်	၁	၂	၃	၄	၅	၆	၇	၈	၉	၁၀	၁၁	၁၂
၅၁ သိဒ္ဓိပိပ	☀️	☀️	☀️	🌳	🌳	🌳	🌳	🌳	🌳	🌳	☀️	
မိုက်ပျိုးစေ့	🐛	🐛		🐛	🐛			🐛	🐛	🐛		
ဝင်ငွေ		💰						💰				
လျှော်စာစေ့				🏠	🏠							
ပွဲတော်	👤			👤				👤	👤			
ဆက်ဆံသုံးစွဲ		🏠	🏠									
ကစားစေ့					🏠	🏠						
လမ်းပန်း				🏠	🏠	🏠						
ဆက်ဆံသုံးစွဲ		🌳	🌳	🌳	🌳							
ကားလမ်းပိုင်း	🚗										🚗	🚗
ဝင်ငွေ	🏠	🏠	🏠	🏠	🏠	🏠	🏠	🏠	🏠	🏠	🏠	🏠

၆၀-၆၉ ဆွေးနွေးသည့် - < အများစု - ၅ > < ၁၀ - ၃၀၀ > ၁၆-၁-၁၇
 သို့မဟုတ်ဆွေးနွေးသည့် - ဦးမြင့်ကျော် + ဒေါ်သန်းဆွေ

သုံးသပ်ချက်
 ၅၁ သိဒ္ဓိပိပ " " ၃ တွဲသုံးကျိုးကြီးပြီး တပေါင်းလမျှရယူနိုင်ပေမယ့် မှုမဲ့ ဖြစ်ပါ။
 ဝါဆိုလမျှ မိတ်ဆက်ပေးထားလျက်ရှိသော်လည်း " ကားဆောင်ယူရန် လမျှ တမျှ တွဲလက်ချင်း
 စားသောက်ကုန်ပစ္စည်း ဖြစ်ပါသည်။
 မိုက်ပျိုးစေ့ " " မဲရှင် စပါးကို ကပ်ကပ် လုပ်ကြံမိပြီး ဘာမှ မကျေမနပ်
 ရှက်တော်မူ ပြာသို့ ကာဖျံ တွဲ လများတွင် မဲ ၁ ဝါဆို ဝါဆို ၁၀ တော်သလင်း၊
 တက်ဆောင်ယူရန် လများတွင် စပါးစားသုံးခြင်း လုပ်ကြံမိသည့်
 ဝင်ငွေ " " ကားဆက်သွင်း တက်ဆောင်ယူရန် လများတွင် မဲပေါ်စပါး
 ပေါ်ပြောသော အလေး ငှက် လများတွင် ဝင်ငွေ ကောင်း ဖြစ်သည်။

ကျွန်းဟောင်း ။ ။ ဝါဆို ၊ ဝါခေါင်လများတွင် များ နာတတ်ကြသည်။
ပွဲတော် ။ ။ စာနိဇူးလတွင်သင်္ကြန်ပွဲတော် ၊ ဝါဆိုလတွင် ဝါဆိုသင်္ကြန် ၊ ကပ်
သီတင်းညွှတ်တွင် မီးစွန်းပွဲတော် ၊ တန်းဆောင် မုန်းလတွင် မီးပုံးပျံပွဲတို့ကို
လှည်းလှေ ချီကြသည်။

ဆောက်သုံးရှေ့ ။ ။ ကဆုန် ၊ ကဆုန်လများတွင် ကဆုန်ကုန်းများသောကြောင့် ဆောက်
သုံးရှေ့ခင်းပြီး ကျန်လများတွင် စခင်းပေ ။

နာစာရေစာ ။ ။ တော်သလင်း ၊ သီတင်းညွှတ်လများတွင် စပါး ၊ ပေါင်ဆီ
ခွံသာစကမိုးများသောကာလဖြစ်သဖြင့် နာစာရေစာခင်းပေ ချီကြသည်။

လမ်းဝန်းဆက်ဆွဲရေး ။ ။ မိုးရာသီတွင် သွားလာရေးခက်ခဲသည်။
သာတတေးစန္ဒရီ ။ ။ ကဆုန် ၊ ကဆုန်လများတွင် လေတိုက်ပြီး မိမိတို့

မိုးလွန်ခြင်းများဖြစ်ပေါ်တတ်ကြပြီး ၊ ဝါဆို ၊ ဝါခေါင်လများတွင် မြေကချောင့်ရှေ့
တို့ လေတိုက်သည်။

လှုပ်ရှားဆင်းလင်းချိန် ။ ။ စာနိဇူး ၊ စာမိုးကွဲ ၊ တပေါင်းလများတွင် လှုပ်
ရှားများကားလှုပ်ကြသည်။

ဝင်ငွေ ၊ ဝင်ငွေ ။ ။ ကဆုန် ၊ တန်းဆောင်မုန်းလများတွင် ဝင်ငွေတို့ကို ၊
ကျန်လများတွင် ထွက်ငွေသာများသည်။

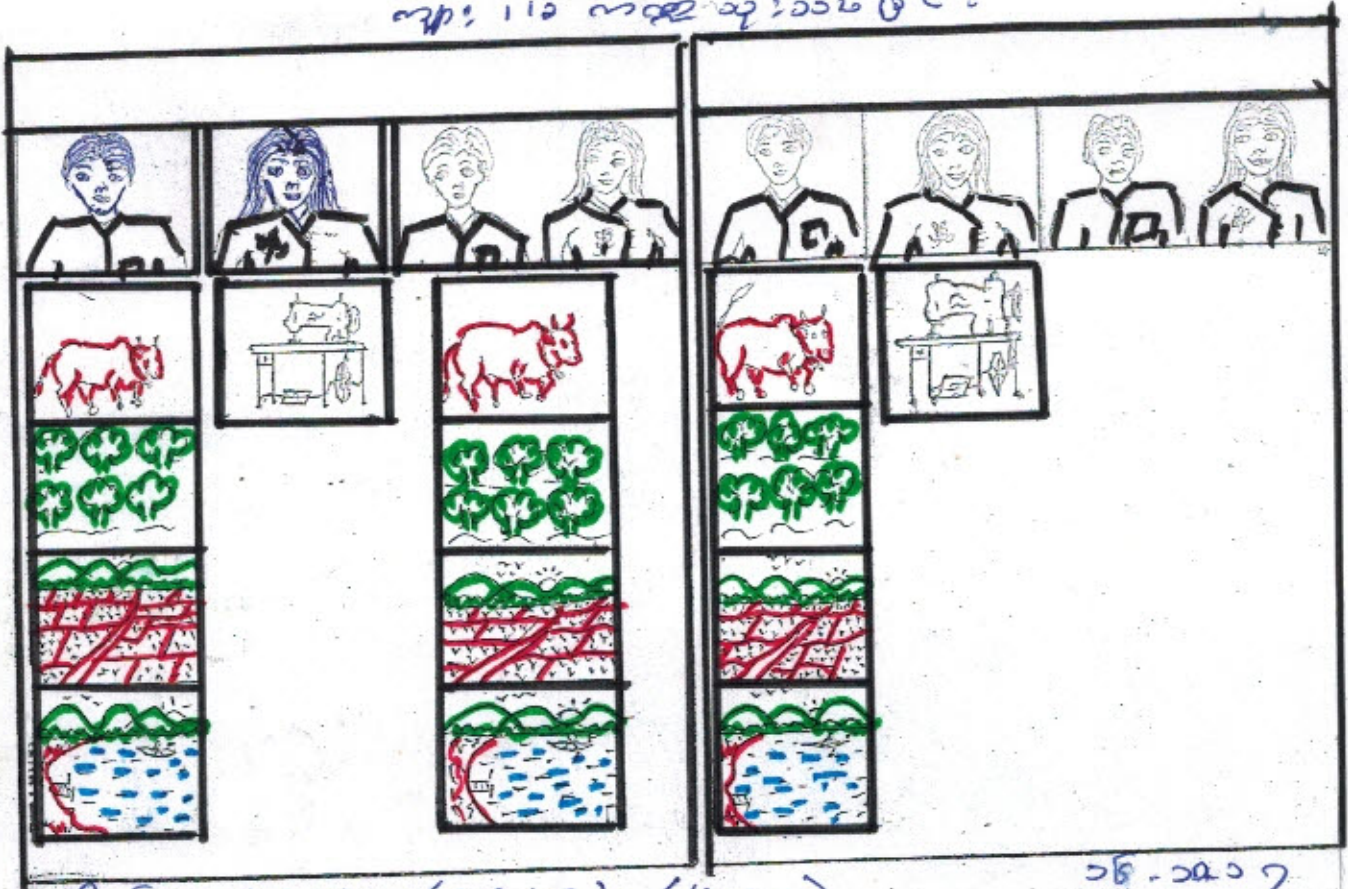

၁၆-၁၁၇

ပါဝင်အောင်ဆွဲ - သူ < နှုတ် > < မှုတ် >
 ဦးကောင်ဆွဲ - သူ - ဦးကောင်ဆွဲ - ၁ နေရာရှိပါသည်။

သုံးသပ်ချက်

ကမ္ဘာ့သမီးများက ကပ်ချုပ်စက်၊ ... စသည့်ပစ္စည်းကမ္ဘာ့ကို
 သာကပ်ကားခွဲ၍သည့်အဖို့၊ နှုတ်၊ သစ်တော၊ လယ်ယာ၊ ရောင်း၊ ဖြောင်းများကိုကမ္ဘာ့
 သားများက ပြုပြင်ဆင်ဆင်ပြီးကမ္ဘာ့သမီးများကနေဖြင့် သုံးစွဲ၍ ပျက်စီးနေသည့်
 ကပ်စက်ကပ်စက်တွင်စွဲသောပစ္စည်းများ < ၃၀၀၀ - နှုတ် >၊ နှုတ်၊ တွက်စက်၊
 စား၊ လယ်ယာ၊ ... > ကမ္ဘာ့စုကိုကမ္ဘာ့သားများသာဆက်ချုပ်ပြီး စီမံခန့်ခွဲနေသည့်ကို
 တွေ့ရသည့်ကမ္ဘာ့သမီးများကနေဖြင့် ကိုယ်ပိုင်ထိန်းချုပ်ခွင့်၊ အားဖြတ်ခွင့်၊ ဦး
 ဆောင်လုပ်ငန်းခွင့်၊ စာရသည့်ကိုတွေ့ရသည့်။

ကမ္ဘာ့သမီးများသည် ကမ္ဘာ့သားများနှင့်အတူ ပိုင်ဆိုင်ခွင့်၊
 ထိန်းချုပ်ခွင့်၊ အခွင့်အရေးများ ရရှိရန် ကတိကဝတ်ချုပ်ဆိုရန်လိုအပ်နေသည်။

ကမ္ဘာ့ကစဉ်းချိတ်ဆက်မှု

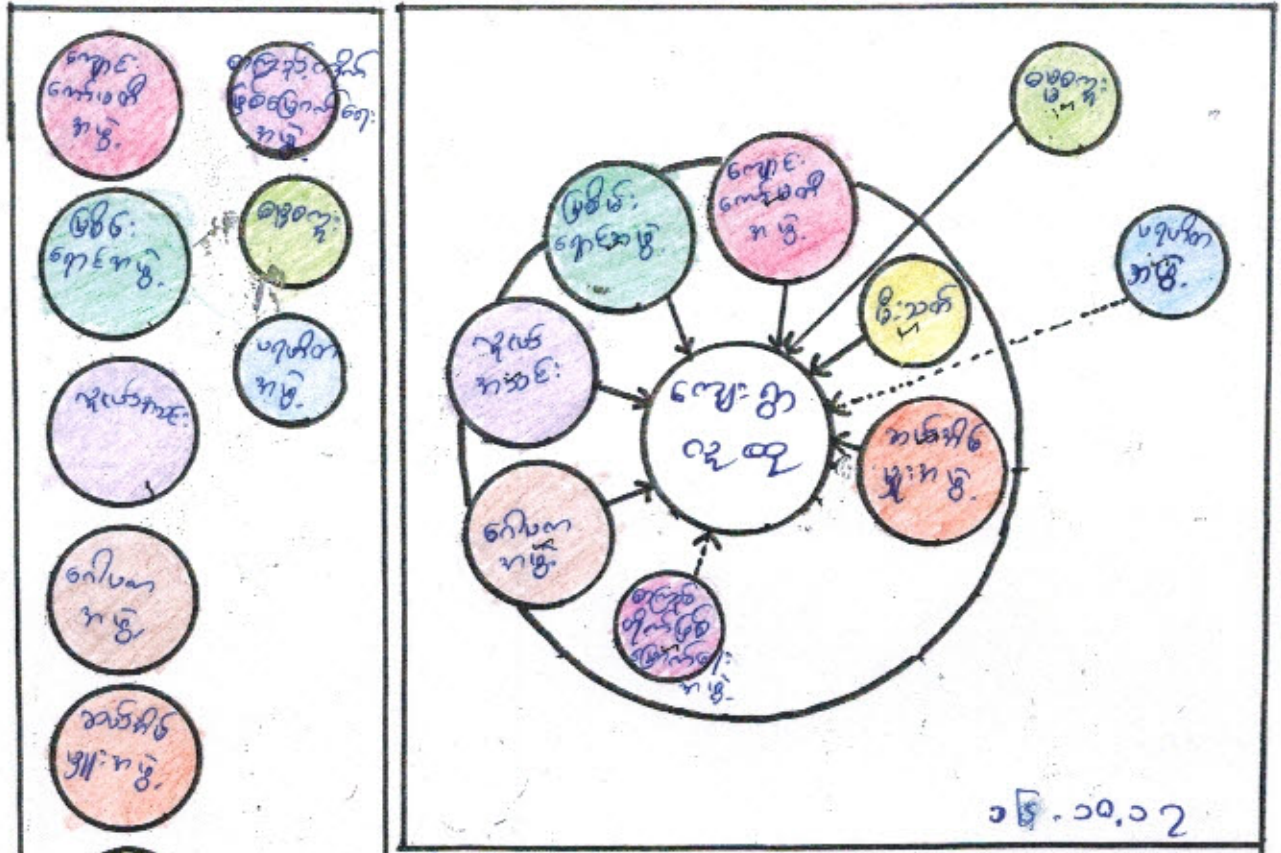

ပါဝင်ဆွေးနွေးသူ <အား ၅> <၂၀-၁၁>
 ဦးဆောင်ဆွေးနွေးသူ - ဦးမြင့်မား၊ ဦးဝင်းဝင်း

သုံး သက်ချက်နှင့် ၅ လခံချာ
 လော့ဂ် ဝေ့ဒ် ၏ ကမ္ဘာ့ကစဉ်းချိတ်ဆက်မှု ချာ
 လော့ဂ် ဝေ့ဒ် ၏ ဆက်လက်ဖွံ့ဖြိုးမှု၊ သက်သေချက်များ၊ စွန့်ခွာမှု၊ ပေါင်းစည်းမှု၊
 ရှိ ရပ်ရေး၊ စွာရေးများ၊ လုပ်ငန်းစဉ်၊ အင်အား၊ ငြိမ်းစားသည့်၊ ချိတ်ဆက်မှု အားလောင်းသည့်
 လော့ဂ် ဝေ့ဒ် ၏ ဆက်လက်ဖွံ့ဖြိုးမှု၊ သက်သေချက်များ၊ ပေါင်းစည်းမှု အားလောင်းသည့်
 ဆောင်ရွက်မှု၊ အင်အား၊ ငြိမ်းစားသည့်၊ ချိတ်ဆက်မှု အားလောင်းသည့်
 အိမ်ဂျာနယ်၊ သက်သေချက်များ၊ စွန့်ခွာမှု၊ ပေါင်းစည်းမှု အားလောင်းသည့်
 အားလောင်းသည့် - ချိတ်ဆက်မှု အားလောင်းသည့်
 လူ့ပတ်ဝန်းကျင် သက်သေချက်များ၊ စွာရေး၊ စာရေး၊ ရာရေး၊ များ လို လို
 လိုအပ်မှု၊ အင်အား၊ ငြိမ်းစားသည့်၊ ချိတ်ဆက်မှု အားလောင်းသည့်

တော်ဝင်က နေ့၊ သည် ရပ်ရွာ၏ ဘာသာရေး၊ ဘာရေး၊ နာရေးတို့ကို
ဦးဆောင်လုပ်ကိုင်ကြသည်။ နေ့၊ ငြိမ်း၊ ငြိမ်း၊ ငြိမ်း၊ ငြိမ်း၊ ငြိမ်း၊ ငြိမ်း၊
စာလည်းကိုက်ဖြစ်မြောက်ရေးကမ္ဘာ့၊ ~~စာလည်း~~ သည် နေ့၊ ငြိမ်း၊
ငြိမ်း၊ ငြိမ်း၊ ငြိမ်း၊ ငြိမ်း၊ ငြိမ်း၊ ငြိမ်း၊ ငြိမ်း၊ ငြိမ်း၊
စာလည်းကမ္ဘာ့၊ သည် နေ့၊ ငြိမ်း၊ ငြိမ်း၊ ငြိမ်း၊ ငြိမ်း၊
မဂ္ဂဟိတကမ္ဘာ့၊ သည် နေ့၊ ငြိမ်း၊ ငြိမ်း၊ ငြိမ်း၊ ငြိမ်း၊

.....ရိုးရှင်း.....ကျေးရွာမှ တင်ပြသော အခက်အခဲ အတားအဆီးများ

အမျိုးသားအဖွဲ့မှ တင်ပြသော အခက်အခဲ အတားအဆီးများ		အမျိုးသမီးအဖွဲ့မှ တင်ပြသော အခက်အခဲ အတားအဆီးများ	
၁	လမ်းပန်းဆက်သွယ်ရေးကခက်ကခဲ	၁	လမ်းပန်းဆက်သွယ်ရေးကခက်ကခဲ
၂	ပညာရေးကခက်ကခဲ	၂	ပညာရေးကခက်ကခဲ
၃	ဖွဲ့ကခက်ကခဲ	၃	လျှို့ဝှက်ရေးကခက်ကခဲ
၄	ရေကခက်ကခဲ	၄	ဖွဲ့ကခက်ကခဲ
၅	ရိုက်ဖျိုးရေးကခက်ကခဲ	၅	ရိုက်ဖျိုးရေးကခက်ကခဲ

နောင်လာမည့် (၅)နှစ်အတွင်း ကျေးရွာဖွံ့ဖြိုးရေး မျှော်မှန်းလျာထားချက်များ

အမျိုးသားအဖွဲ့မှတင်ပြသော မျှော်မှန်းချက်များ		အမျိုးသမီးအဖွဲ့ တင်ပြသော မျှော်မှန်းချက်များ	
၁	လမ်းပန်းဆက်သွယ်ရေးကောင်းမွန်လာစေမည်။	၁	စာဖတ်ခန်း၊ အစားအသောက်ဆိုင်၊ အိမ်ရာအဖွဲ့များ တည်ထောင်ပေးမည်။
၂	ပညာရေးဖြင့်မားလာစေမည်။	၂	ပညာရေးဖြင့်မားလာစေမည်။
၃	၂၄ နာရီ ဖွဲ့ ၅ နာရီ စီမံမည်။	၃	အစားအသောက်ဖြင့်ဖြင့် အသက်မွေးဝမ်းကျောင်းများ တည်ထောင်ပေးမည်။
၄	စာဖတ်ခန်း၊ ရိုက်ဖျိုးရေး၊ လမ်းပန်းဆက်သွယ်ရေးကောင်းမွန်လာစေမည်။		

ကျေးရွာသည်ဖွံ့ဖြိုးမှုအားနည်းသော ကျေးရွာတစ်ရွာဖြစ်သောကြောင့် လိုအပ်ချက်များစွာ ရှိနေပါသည်။ ထိုမျှော်မှန်းချက်များမှာ ကျေးရွာရှိ အမျိုးသား/အမျိုးသမီးများ၏ တင်ပြဆွေးနွေးမှုများဖြစ်ပါသည်။ နောင်လာမည့် (၅)နှစ်အတွင်း ကျေးရွာဖွံ့ဖြိုးရေး မျှော်မှန်းလျာထားချက်များကို ကြည့်ခြင်းအားဖြင့် စီမံကိန်းအပေါ်မူတည်၍ ကျေးရွာသူ/သားများ၏ မျှော်မှန်းချက်ကိုသိရှိနိုင်ပါသည်။

၁၃။ အစည်းအဝေးမှတ်တမ်းများ

(က)-၁။ အမျိုးသမီးကဏ္ဍအစည်းအဝေးမှတ်တမ်းနှင့် စစ်ဆေးရမည့်အချက်များ

၁။ အမျိုးသမီးကဏ္ဍ အစည်းအဝေးမှတ်တမ်း

စီမံကိန်းပထမနှစ်အတွက်ကျေးရွာမိတ်ဆက်အစည်းအဝေးပြုလုပ်ရန်ဖိတ်ကြားရာတွင်အမျိုးသမီးများအချိုးညီစွာပါဝင်ရန်ကျေးရွာတာဝန်ရှိသူများနှင့်အုပ်ချုပ်ရေးမှူးထံသို့ပြောကြားခဲ့ပါသည်။ အစည်းအဝေးတိုင်းတွင်အမျိုးသမီးများပြေ၍ကြားလိုသောအချက်များကိုလွတ်လပ်ပွင့်လင်းစွာပြောကြားနိုင်ကြောင်းကိုလည်းအသိပေးထားပါသည်။ ကျေးရွာအုပ်စုအဆင့်တွင်နှစ်စဉ်ပြုလုပ်သောလုပ်ငန်းများတွင်အမျိုးသမီးများတင်ပြတောင်းဆိုသောလုပ်ငန်းတစ်ခုပါဝင်မည်ဖြစ်ကြောင်းကိုလည်းပြောကြားခဲ့ပါသည်။ လုပ်ငန်းခွဲများအကောင်အထည်ဖော်ဆောင်ရွက်သောလုပ်ငန်းဖြစ်ပါကတူညီသောလုပ်ငန်းအတွက်တူညီသောလုပ်ခလစာများရှိမည်ကိုလည်းပြောကြားခဲ့ပါသည်။ စီမံကိန်းတွင်အမျိုးသမီး/သားခွဲခြားမှုများမရှိစေရန်ရည်ရွယ်ထားသည်ကိုလည်းပြောကြားမှုပြုလုပ်ခဲ့ပါသည်။ အမျိုးသမီးများ၏ဦးဆောင်နိုင်မှုနှင့်စီမံခန့်ခွဲမှုစွမ်းရည်များတိုးတက်လာစေရန်အတွက်ကော်မတီများထဲတွင်အမျိုးသမီးများ(၅၀%)ပါဝင်ရမည်ဖြစ်သည်။ ဆပ်ကော်မတီတစ်ခုတိုင်းတွင်လည်းအနည်းဆုံးအမျိုးသမီးတစ်ဦးပါဝင်ရမည်ဖြစ်ပါသည်။ ကော်မတီဝင်အမျိုးသမီးများသည်တင်ပြဆွေးနွေးမှုများပြုလုပ်ခြင်း၊ ဆုံးဖြတ်ချက်ချခြင်းများပြုလုပ်ရမည်ဖြစ်ပါသည်။ အမျိုးသားများမှလည်းကူညီပံ့ပိုးပေးရမည်ဖြစ်ပါသည်။ ဒုတိယအကြိမ်အစည်းအဝေးများတွင်အမျိုးသမီးများသည်လိုအပ်ချက်အခက်အခဲများကိုလွတ်လပ်စွာဆွေးနွေးနိုင်ရန်အမျိုးသမီးသီးသန့်အုပ်စုများဖွဲ့ပြီးအခက်အခဲများဖော်ထုတ်ခြင်းကိုလည်းလုပ်ကိုင်ခဲ့ပါသည်။

၂။ ကျေးရွာမိတ်ဆက်အစည်းအဝေးတွင် အမျိုးသမီးကဏ္ဍအတွက် စောင့်ကြည့်စစ်ဆေးရမည့်အချက်များ

ကျေးရွာ/ကျေးရွာအုပ်စုအမည်- **တုံး၊ ရေဘုံ** ကျေးရွာ၊ **တုံး၊ ရေဘုံ** ကျေးရွာအုပ်စု

စဉ်	အကြောင်းအရာ	တွေ့ရှိချက်		မှတ်ချက်
		✓	X	
၁။	အစည်းအဝေးတက်ရောက်လူသူများအား ကျား၊မ ရေးရာအခြေခံသဘောတရားများကို ရှင်းလင်းဆွေးနွေးခဲ့ပါသလား။	✓		
၂။	စီမံကိန်းပါဝင်သော ကျား၊မရေးရာ အကောင်အထည်ဖော်ရေး လိုအပ်ချက်(၅)ချက်ကို ရှင်းလင်းပြခဲ့ပါသလား။	✓		
၃။	အစည်းအဝေးခေါ်ယူရာတွင် အမျိုးသား/သမီးများ အချိုးညီစွာတက်ရောက်နိုင်ရေး အတွက်အသိပေးတိုက်တွန်း စည်းရုံးခဲ့တာမျိုးရှိခဲ့ပါသလား။	✓		
၄။	အမျိုးသမီးများ၏ စကားသံများပြောဆိုနိုင်ခွင့်များ ပိုမိုထွက်ပေါ်လာအောင် ဖန်တီးပေးခဲ့ပါသလား။	✓		
၅။	ဆပ်ကော်မတီဖွဲ့များ ဖွဲ့စည်းရာတွင်အမျိုးသမီးများနှင့် ပါဝင်ဖွဲ့စည်းရေးပူးပေါင်းပါဝင်ရေး ဦးဆောင်နိုင်ရေးအတွက် တွန်းအားပေးကူညီဆောက်ရွက်ခဲ့ပါသလား။	✓		
၆။	အစည်းအဝေးကို အမျိုးသား/သမီးများ အလွယ်တကူပါဝင်တက်ရောက်နိုင်သော အချိန်နှင့် နေရာများကိုရွေးချယ်ခြင်း၊ ထည့်သွင်းစဉ်းစားဆောက်ရွက်ခြင်းများတို့ကို လုပ်ဆောင်ခဲ့ပါသလား။	✓		
၇။	လူနည်းစု၊ ဆင်းနွမ်းပါးထိခိုက်လွယ်သောအုပ်စုများကို အစည်းအဝေးမစတင်မီ အချိန်များ က ရှာဖွေဖော်ထုတ်ခဲ့တာမျိုးများ ရှိပါသလား။	✓		

၈။	လူနည်းစု/ဆင်းရဲ/နွမ်းပါး/ထိခိုက်လွယ်သော အမျိုးသား/သမီးများထဲမှ အချို့ကို အစည်းအဝေးတက်ရောက်နိုင်အောင် စိတ်ကြား ဆောင်ရွက်မှုမျိုးရှိခဲ့ပါသလား။	~		
၉။	လူနည်းစု/ဆင်းရဲ/နွမ်းပါး/ထိခိုက်လွယ်သောအမျိုးသား/အမျိုးသမီးများနှင့် ကြုံတွေ့နေရ သောအခက်အခဲများကို သင်ဆွေးနွေး မေးမြန်းခဲ့တာမျိုး ရှိပါသလား။	~		
၁၀။	အမျိုးသမီးများ ပြောဆိုတင်ပြနိုင်အောင် အချိန်ပေးရန်ကြိုတင်စီစဉ်ဆောင်ရွက်မှု မျိုးများဆောင်ရွက်ခဲ့တာများ ရှိပါသလား။	~		
၁၁။	စီမံကိန်းလုပ်ငန်းခွဲများရှာဖွေဖော်ထုတ်ရာတွင် အမျိုးသား/သမီးများသီးခြားဆွေးနွေး ဖော်ထုတ်ဆောင်ရွက်ခဲ့တာမျိုး ရှိပါသလား။	~		
၁၂။	ကျေးရွာစီမံကိန်း အထောက်အကူပြုကော်မတီဖွဲ့စည်းရာတွင် အမျိုးသမီး အမျိုးသား အချိုးညီမျှစွာ (၅၀:၅၀) ဖွဲ့စည်းနိုင်ခဲ့ပါသလား။ မဖွဲ့စည်းနိုင်ခဲ့ပါက မှတ်ချက်တွင် ရှင်းလင်းပါ။	~		
၁၃။	ဆပ်ကော်မတီများတွင် အနည်းဆုံး အမျိုးသမီးအဖွဲ့ဝင် တစ်ဦးနှုန်းဖြင့် ပါဝင်ဖွဲ့စည်းနိုင်ခဲ့ပါသလား။ မဖွဲ့စည်းနိုင်ခဲ့ပါက မှတ်ချက်တွင် ရှင်းလင်းပါ။	~		
၁၄။	ကျေးရွာ/ကျေးရွာအုပ်စု ဖွံ့ဖြိုးရေးစီမံချက် များတွင် အမျိုးသမီးများ ရွေးချယ်ဆုံးသည့် လုပ်ငန်းစီမံချက် အနည်းဆုံးတစ်ခုပါဝင်နိုင်ရေးအတွက် စည်းရုံးဆွေးနွေးမှုများ ပြုလုပ်ဆောင်ရွက်ခဲ့ပါသလား။	~		
၁၅။	တက်ရောက်လာသူများအား အမျိုးသမီးများ၏ လိုအပ်ချက်များကို ဖြည့်ဆည်းပေးနိုင်ရန် အမျိုးသမီးရွေးချယ် လိုက်သောဦးစားပေးရွေး ချယ်မှုများ ကိုထောက်ပံ့ပေးသွားမည်ဖြစ်ကြောင်း အသိပေးပြောကြားခဲ့ပါသလား။	~		
၁၆။	ရွေးချယ်လိုက်သော စီမံကိန်းလုပ်ငန်းခွဲများသည် ဒေသတွင်းမှာရှိသော လူနည်းစု/ဆင်းရဲ/ နွမ်းပါး/ထိခိုက်လွယ် အုပ်စုများအပေါ် မည်သို့အကျိုးပြုနိုင်မည်ဖြစ်ကြောင်း ရှင်းလင်း ပြောကြားခြင်း၊မှတ်တမ်းတင်ခြင်းများတို့ကို ဆောင်ရွက်ခဲ့ပါသလား။	~		
၁၇။	ကျေးရွာအုပ်စုအဆင့် အစည်းအဝေးပြုလုပ်ရာတွင် အုပ်စု စီ/ထောက် ကော်မတီဝင်များကို ကျား၊မရေးရာလိုအပ်ချက်များ အကြောင်းကိုရှင်းလင်းပြောကြားခဲ့ပါသလား။	~		
၁၈။	ကျေးရွာအုပ်စုအဆင့် အစည်းအဝေးပြုလုပ်ရာတွင် အုပ်စု စီ/ထောက် ကော်မတီဝင်များ အားလုံး တက်ရောက်နိုင်မှု ရှိ/မရှိ စစ်ဆေးခဲ့ပါသလား။ မတက်ရောက်နိုင်ခဲ့ပါက မှတ်ချက်တွင် ရှင်းလင်းပါ။	~		

ကျေးဇူးစီမံကိန်း: ကထောက် ကမ္ဘာ့မြူ ကော်မတီဝင်များ စာရင်း

<က> ကျေးဇူးစီမံကိန်း: ကထောက် ကမ္ဘာ့မြူ ကော်မတီ < ၃ ည ဌ >

ကျား - ဦးအောင်ဆောင်

မ - ဒေါ်ခင်ဆွေ

<ခ> ကျေးဇူး စေတနာ့ သူထမ်း:

ကျား - ဦးအောင်လှိုင်

မ - ဒေါ်တင်မေ့လှိုင်

<ဂ> ဝယ်ယူရေး: ဆက်ကော်မတီ

ကျား - ဦးထွန်းထွန်းနိုင် < ခေါင်းဆောင် >

မ - ဒေါ်ခင်နွဲ့စို < ဖွဲ့စည်းရေး >

မ - အိန်ဒီနီ < ကမ္ဘာ့ဝင် >

<ဃ> စောင့်ကြည့်ကြီးကြပ်ရေး: ဆက်ကော်မတီ

ကျား - ဦးမြင့်ဌေး < ခေါင်းဆောင် >

ကျား - ဦးမျိုးညွန့် < ကမ္ဘာ့ဝင် >

မ - ဒေါ်သန်းအေး < ကမ္ဘာ့ဝင် >

<င> ဗဟိုပတ်ထန်းသိမ်းရေး: ဆက်ကော်မတီ

မ - ဒေါ်သန်းဆွေ < ခေါင်းဆောင် >

ကျား - ဦးမြင့်အေး < ကမ္ဘာ့ဝင် >

မ - ဒေါ်ဝါဝါအောင် < ကမ္ဘာ့ဝင် >

<စ> ဘဏ္ဍာရေး: စာရေး

ကျား - ဦးသောင်းမေ

<ဆ> ဝေဖန်ကိစ္စဖြေဆိုကြားရေး: စာတိုက်

ကျား - ဦးကျော်စော

မ - ဒေါ်ခင်စုဦး

ပုံစံ-၁ ကျေးရွာအခြေခံအချက်အလက်များ (Form PC 1)

လမ်းညွှန်ချက်/ ကျေးရွာတစ်ရွာသို့ ပထမဆုံး မိတ်ဆက်ခရီးသွားရောက်သောအခါ လူထုစည်းရုံးရေးမှူးသည် ကျေးရွာခေါင်းဆောင်များအားကျေးရွာအချက်အလက်များကိုပေတ္တာရပ်ခံ၍တောင်းခံရသည်။ ဤအချက်အလက်များကိုစီမံကိန်းမိတ်ဆက်အစည်းဝေးမတိုင်မီတောင်းခံရမည်။ စီမံကိန်းမိတ်ဆက်အစည်းဝေးတွင် လူထုစည်းရုံးရေးမှူးသည် ဤအချက်အလက်များအားစစ်ဆေးပြီးမှန်ကန်အောင်ပြုလုပ်ရမည်။ ပြီးနောက်တွင် လူထုစည်းရုံးရေးမှူးမှ သတင်းအချက်အလက်ထဲသို့ Tablets မှတစ်ဆင့်ဖြည့်သွင်းရမည်။

ကျေးရွာအုပ်ချုပ်ရေးမှူးအမည် - ဦးဘောင် ၆၂၀ ကျေးရွာအုပ်ချုပ်ရေးမှူးအဖွဲ့နည်းပုံ - ၀၅- ၂၆၅၂ ၂၆၆၄၆ လူထုစည်းရုံးရေးမှူး၏အမည် - ဦးထက်ဝင်းလှ
 ပြည်နယ်၊ တိုင်းဒေသကြီး - စစ်ကိုင်း မြို့နယ် - ဗန်းမောက် ကျေးရွာအုပ်စု - တိုးရှား ကျေးရွာ - တိုးရှား

လူမျိုးစု	အိမ်ထောင်စုအရေအတွက်	ကျားကွယ်သည့်ဘာသာ	အိမ်ထောင်စုအရေအတွက်
လူမျိုးစု (၁) - <u>ရှမ်း/ကရင်</u>	<u>၅၆-၈၉</u> / <u>၈၇၉-၁</u>	ဘာသာ(၁) - <u>ဘုဒ္ဓ</u>	<u>၉၃</u>
လူမျိုးစု (၂) - <u>ကရင်/ဗမာ</u>	<u>၈၃</u> - <u>၂</u> / <u>၀၂၈-၁</u>	ဘာသာ(၂) -	
လူမျိုးစုရော.....		ဘာသာရော.....	

	အမျိုးသား(အရေအတွက်)	အမျိုးသမီး(အရေအတွက်)
လူဦးရေ	<u>၂၅၁</u>	<u>၂၆၂</u>
အိမ်ထောင်ဦးစီး	<u>၈၃</u>	<u>၁၀</u>

(ခ) လက်လှမ်းမီအသုံးပြုနိုင်သည့်အဆောက်အအုံများ

စာသင်ကျောင်း	အမှတ်ခြံပေါ	ကျန်းမာရေး	အမှတ်ခြံပေါ	ဘာသာရေးအဆောက်အအုံ	အမှတ်ခြံပေါ
အထက်တန်းကျောင်း	<input type="checkbox"/>	ဆေးရုံ	<input type="checkbox"/>	စေတီ	<input checked="" type="checkbox"/>
အလယ်တန်းကျောင်း	<input type="checkbox"/>	ကျန်းမာရေးဌာန	<input type="checkbox"/>	ဘုန်းကြီးကျောင်း	<input checked="" type="checkbox"/>
မူလတန်းကျောင်း	<input checked="" type="checkbox"/>	ကျန်းမာရေးဌာနခွဲ	<input checked="" type="checkbox"/>	ဟိန္ဒူဘုရားကျောင်း	<input type="checkbox"/>
မူကြိုကျောင်း	<input type="checkbox"/>	ဆေးပေးခန်း	<input type="checkbox"/>	ခရစ်ယာန်ကျောင်း	<input type="checkbox"/>
အခြား	<input type="checkbox"/>	အခြား	<input type="checkbox"/>	ဗလီ	<input type="checkbox"/>
				အခြား	<input type="checkbox"/>
မှတ်ချက်		မှတ်ချက်		မှတ်ချက်	



လူထုပဟိုပြုစီမံကိန်း၊စီမံကိန်းလက်စွဲ
အပိုင်း-၃ ၂၉.၉.၂၀၁၅

(ဂ) ကျွမ်းကျင်သူများမှတ်တမ်း ၊ ကျေးရွာတွင်နေထိုင်သော သို့မဟုတ် တခြားရွာမှလာရောက်သောကျွမ်းကျင်သူများ

(၁) စာသင်ကျောင်း			(၂) ကျန်းမာရေး			(၃) လက်မှုပညာရှင်		
	ရွာတွင်နေထိုင်သူ	အခြားရွာမှလာသူ		ရွာတွင်နေထိုင်သူ	အခြားရွာမှလာသူ		ရွာတွင်နေထိုင်သူ	အခြားရွာမှလာသူ
မူလတန်းပြဆရာ၊ဆရာမ	<input checked="" type="checkbox"/>	<input type="checkbox"/>	ဆရာဝန်	<input type="checkbox"/>	<input type="checkbox"/>	လက်သမား	<input checked="" type="checkbox"/>	<input type="checkbox"/>
အထက်တန်းပြဆရာဆရာမ	<input type="checkbox"/>	<input type="checkbox"/>	လက်ထောက်ကျန်းမာရေးမှူး	<input type="checkbox"/>	<input type="checkbox"/>	ပန်းရံ	<input checked="" type="checkbox"/>	<input type="checkbox"/>
အလက်တန်းပြဆရာ၊ဆရာမ	<input type="checkbox"/>	<input type="checkbox"/>	အမျိုးသမီးကျန်းမာရေးဆရာမ	<input checked="" type="checkbox"/>	<input type="checkbox"/>	လျှပ်စစ်ဆိုင်ရာ	<input type="checkbox"/>	<input type="checkbox"/>
မူကြံဆရာ၊ဆရာမ	<input checked="" type="checkbox"/>	<input type="checkbox"/>	အရံသားဖွား	<input type="checkbox"/>	<input type="checkbox"/>	ရေပိုက်သွယ်သူ	<input type="checkbox"/>	<input type="checkbox"/>
အခြား	<input type="checkbox"/>	<input type="checkbox"/>	ပြည်သူ့ကျန်းမာရေးလုပ်သား (၁)/(၂)	<input type="checkbox"/>	<input type="checkbox"/>	စက်ပြင်ဆရာ	<input checked="" type="checkbox"/>	<input type="checkbox"/>
မှတ်ချက်				မှတ်ချက်				မှတ်ချက်

(ဃ) ကျေးရွာသို့ ရောက်ရှိနိုင်သည့်လမ်းအခြေအနေ / ကျေးရွာတစ်ရွာသည် ၎င်း၏ကျေးရွာအုပ်စုနှင့် ဆက်သွယ်ထားသောလမ်းအခြေအနေ (အောက်ပါတို့ကိုပိုင်းပါ)

ကျောက်ကြမ်းလမ်း ကတ္တရာလမ်း ကွန်ကရစ်လမ်း မော်တော်ဆိုင်ကယ်လမ်း
ကျောက်ခင်းလမ်း မြေသားလမ်း လူသွားလမ်း အခြား _____

(င) ကျေးရွာဖွံ့ဖြိုးမှုစီမံချက်

- (၁) လူထုပဟိုပြုစီမံကိန်းမစတင်မီ ဤကျေးရွာတွင်ကျေးရွာဖွံ့ဖြိုးမှုစီမံချက်ရှိခဲ့ပါသလား?
- (၂) ရှိခဲ့ပါလျှင် ဤစီမံချက်ကို မည်သည့် ခုနှစ်တွင်ပြင်ဆင်ခဲ့ပါသနည်း?
- (၃) ဤစီမံချက်ကို မြို့နယ်မှအတည်ပြုခဲ့ပါသလား?

ပိုင်းပါ
 ရှိပါသည် / မရှိပါ / မသိပါ မြစ်ခြားကျော်စီးမက်နှင်း
 နှစ် ၂၀၁၅ / မသိပါ
 ပြုခဲ့ပါသည် / မပြုခဲ့ပါ / မသိပါ

(စ) ခရီးအတွာအဝေး

- (၁) ဤကျေးရွာ၏ပဟိုမှ၎င်းကျေးရွာအုပ်စု၏ပဟိုအထိခရီးမိုင်မည်မျှကွာဝေးသနည်း? မိုင်-----/မသိပါ
- (၂) ဤကျေးရွာမှ ၎င်းကျေးရွာအုပ်စုပဟိုအထိသွားလာရာတွင်ကြာမြင့်သည့်အချိန် -----မိနစ်-----နာရီ

ခြောက်သွေ့ရာသီတွင်ကြာချိန်-----ထော်လာဂျီ/မော်တော်ဆိုင်ကယ်/ခြေလျှင်/လား/မော်တော်ဘုတ်/
အခြား-----
မိုးရာသီတွင်ကြာချိန်-----ထော်လာဂျီ/မော်တော်ဆိုင်ကယ်/ခြေလျှင်/လား/မော်တော်ဘုတ်/
အခြား-----

(ဆ) ပတ်ဝန်းကျင်ဆိုင်ရာသဘာဝဘေးအန္တရာယ် -

ဤကျေးရွာတွင်ကြေးခြင်းကဲ့သို့ သဘာဝဘေးအန္တရာယ်ကျရောက်ဖူးခြင်းရှိပါသလား။
 မရှိပါ ရှိပါသည် ရှိလျှင်ဖော်ပြပါ----- ၆၇ (၆) ၆၆ -----



လူထုပတ်ဝန်းကျင်ထိခိုက်စွန့်ခွာမှု
အပိုင်း-၃ ၂၉.၉.၂၀၁၅

(၈) ကျေးရွာတွင် ဖွဲ့စည်းထားသော အဖွဲ့အစည်းများ

လူထုပတ်ဝန်းကျင်ထိခိုက်စွန့်ခွာမှု ဤကျေးရွာတွင် ကျေးရွာဖွံ့ဖြိုးရေးအတွက် အစိုးရ(သို့)ရွာသားများကိုယ်တိုင်(သို့) စီမံကိန်းတစ်ခုခုမှ ဖွဲ့စည်းထားသည့် အဖွဲ့အစည်းများရှိပါသလား။

- (၁) မြစ်ဝကျွန်းပေါ်ကမ္ဘာ့ဘဏ်၊ မြန်မာ့စွယ်စုံကျမ်း၊ မြေသတ်၊ အမျိုးသမီးရေးရာ၊ ဂေါပက၊
(၂) ကျေးရွာအထက်၊ အောက်၊ အပူ၊ အဖွဲ့

ကျေးရွာခေါင်းဆောင်

အမည် ဦးဇော်၊ ဇော်

လက်မှတ်  နေ့စွဲ ၁၁-၂-၂၀၁၆

လူထုစည်းရုံးရေးမှူး

အမည် - ဦးထက်ဝင်းလှ

လက်မှတ်  နေ့စွဲ ၁၁-၂-၂၀၁၆



ပုံစံ - ၈ - ၁ ကျေးရွာအခြေခံအချက်အလက်များ (Form PC 1)

လမ်းညွှန်ချက်၊ ကျေးရွာတစ်ရွာသို့ ပထမဆုံးမိတ်ဆက်ရေး သွားရောက်သောအခါ လူထုစည်းရုံးရေးမှူးသည် ကျေးရွာ ခေါင်းဆောင်များအား ကျေးရွာအချက်အလက်များကို မေတ္တာရပ်ခံ၍ တောင်းခံရသည်။ ဤအချက်အလက်များကို စီမံကိန်း မိတ်ဆက်အစည်းဝေးမတိုင်မီတောင်းခံရမည်။ စီမံကိန်းမိတ်ဆက်အစည်းဝေးတွင် လူထုစည်းရုံးရေးမှူးသည် ဤအချက်အလက် များအား စစ်ဆေးပြီး မှန်ကန်အောင်ပြုလုပ်ရမည်။ ပြီးနောက်တွင် လူထုစည်းရုံးရေးမှူးမှ သတင်းအချက်အလက်ထဲသို့ Tablets မှ တဆင့် ဖြည့်သွင်းရမည်။

ကျေးရွာခေါင်းဆောင် အမည် ဦးမောင်စော	ကျေးရွာခေါင်းဆောင်၏ ဖုန်းနံပါတ် ၀၅ - ၂၆၅၂၅၆၄၆၄	လူထုစည်းရုံးရေးမှူး၏ အမည် ဦးစန်စန်
ပြည်နယ်၊တိုင်းဒေသကြီး၊ မြို့နယ် ဗဟိုမြို့နယ်	ကျေးရွာအုပ်စု ကျေးရွာအုပ်စု	ကျေးရွာ ကျေးရွာ

က။ လူဦးရေ

လူမျိုးစု	အိမ်ထောင်စုအရေအတွက်	ကိုးကွယ်သည့်ဘာသာ	အိမ်ထောင်စုအရေအတွက်
လူမျိုးစု (၁) - မြန်မာ	၈၄	ဘာသာ (၁) - ဗုဒ္ဓ	၇၃
လူမျိုးစု (၂) - မြန်မာ	၁	ဘာသာ (၂) -	
လူမျိုးစု (၃) - မြန်မာ	၂	ဘာသာ (၃) -	
လူမျိုးစုရော အခြား		ဘာသာရော	
မသန်စွမ်းသူများ	၁၅		
သက်ကြီးရွယ်အိုများ (၆၅ နှစ် နှင့် အထက်)	၂၅		
စစ်ဘေးရှောင်			

	အမျိုးသား (အရေအတွက်)	အမျိုးသမီး (အရေအတွက်)
လူဦးရေ	၂၅၂	၂၆၂
လူမျိုးစု (၁) - မြန်မာ	၂၄၇	၂၆၂
လူမျိုးစု (၂) - မြန်မာ	၁	
လူမျိုးစု (၃) - မြန်မာ	၂	
အခြား (၃) မြန်မာ	၁	
အိမ်ထောင်ဦးစီး	၅၃	၆၀

(ခ) အခြေခံအဆောက်အအုံ အသုံးအဆောင်များ

စာသင်ကျောင်း	အမှတ် ခြံစံပါ	ကျန်းမာရေး	အမှတ် ခြံစံပါ	ဘာသာရေး အဆောက် အအုံများ	အမှတ် ခြံစံပါ
အထက်တန်းကျောင်း	<input type="checkbox"/>	ဆေးရုံ	<input type="checkbox"/>	ဓေတီ	<input checked="" type="checkbox"/>
အလယ်တန်းကျောင်း	<input type="checkbox"/>	ကျန်းမာရေးဌာန	<input type="checkbox"/>	ဘုန်းကြီးကျောင်း	<input checked="" type="checkbox"/>
မူလတန်းကျောင်း	<input checked="" type="checkbox"/>	ကျန်းမာရေးဌာနခွဲ	<input checked="" type="checkbox"/>	ဟိန္ဒူဘုရားကျောင်း	<input type="checkbox"/>
မူကြိုကျောင်း	<input checked="" type="checkbox"/>	ဆေးပေးခန်း	<input checked="" type="checkbox"/>	ခရစ်ယာန်ကျောင်း	<input type="checkbox"/>
အခြား	<input type="checkbox"/>	အခြား	<input type="checkbox"/>	ဓလ	<input type="checkbox"/>
				အခြား	<input type="checkbox"/>
မှတ်ချက်		မှတ်ချက်		မှတ်ချက်	

(ဂ) ကျွမ်းကျင်သူများမှတ်တမ်း (ကျေးရွာတွင်နေထိုင်သော သို့မဟုတ် တခြားရွာမှလာရောက်သော ကျွမ်းကျင်သူများ)

(၁) စာသင်ကျောင်း			(၂) ကျန်းမာရေး			(၃) လက်မှုပညာရှင်		
	ရွာတွင် နေ ထိုင်သူ	အခြား ရွာမှ လာသူ		ရွာတွင် နေ ထိုင်သူ	အခြား ရွာမှ လာသူ		ရွာတွင် နေ ထိုင်သူ	အခြား ရွာမှ လာသူ
မူလတန်းပြဆရာ/မ	<input checked="" type="checkbox"/>	<input checked="" type="checkbox"/>	ဆရာဝန်	<input type="checkbox"/>	<input type="checkbox"/>	လက်သမား	<input checked="" type="checkbox"/>	<input type="checkbox"/>
အထက်တန်းပြဆရာ/မ	<input type="checkbox"/>	<input type="checkbox"/>	လက်ထောက် ကျန်းမာရေးမှူး	<input type="checkbox"/>	<input type="checkbox"/>	ပန်းရံ	<input checked="" type="checkbox"/>	<input type="checkbox"/>
အလယ်တန်းပြဆရာ/မ	<input type="checkbox"/>	<input type="checkbox"/>	အမျိုးသမီးကျန်းမာရေး ဆရာမ	<input checked="" type="checkbox"/>	<input type="checkbox"/>	လျှပ်စစ်ကျွမ်းကျင်၊ ပီးသမား	<input type="checkbox"/>	<input type="checkbox"/>
မူကြိုဆရာ/မ	<input checked="" type="checkbox"/>	<input type="checkbox"/>	သားစွားဆရာမ	<input type="checkbox"/>	<input type="checkbox"/>	ရေပိုက်သွယ်သူ	<input type="checkbox"/>	<input type="checkbox"/>
အခြား	<input type="checkbox"/>	<input type="checkbox"/>	ပြည်သူ့ကျန်းမာရေးလုပ်သား	<input type="checkbox"/>	<input type="checkbox"/>	စက်ပြင်ဆရာ	<input checked="" type="checkbox"/>	<input type="checkbox"/>
မှတ်ချက်			မှတ်ချက်			မှတ်ချက်		

(ဃ) ကျေးရွာသို့ ရောက်ရှိနိုင်သည့် လမ်းအခြေအနေ / ကျေးရွာတစ်ရွာသည် ၎င်း၏ ကျေးရွာအုပ်စုနှင့် ဆက်သွယ်ထားသော လမ်းအခြေအနေ (အောက်ပါတို့ကိုပိုင်းပါ)

ကျောက်ကြမ်းလမ်း ကတ္တရာလမ်း ကွန်ကရစ်လမ်း မော်တော်ဆိုင်ကယ်လမ်း
 ကျောက်ခင်းလမ်း မြေသားလမ်း လူသွားလမ်း အခြား _____

(င) ကျေးရွာဖွံ့ဖြိုးမှုစီမံချက်

- (၁) လူထုပတ်ဝန်းကျင်ထိခိုက်မှုမရှိစေရန် ဤကျေးရွာတွင်ကျေးရွာဖွံ့ဖြိုးမှု စီမံချက်ရှိခဲ့ပါသလား?
- (၂) ရှိပါလျှင် ဤစီမံချက်ကို မည်သည့် ခုနှစ်တွင်ပြင်ဆင်ခဲ့ပါသနည်း?
- (၃) ဤစီမံချက်ကို ခြုံ့နယ်မှအတည်ပြုခဲ့ပါသလား?

ပိုင်းပါ
 ရှိပါသည် / မရှိပါ / မသိပါ ၆.၆.၂၀၁၅
 နှစ် ၂၀၁၅ / မသိပါ
 ပြုခဲ့ပါသည် / မပြုခဲ့ပါ / မသိပါ

(စ) ခရီးအကွာအဝေး

- (၁) ဤကျေးရွာ၏ပတ်ဝန်းကျင်မှ ၎င်းကျေးရွာအုပ်စု၏ပတ်ဝန်းကျင်မှ ခရီးပိုင်မည်မျှကွာဝေးသနည်း? မိုင်-----/မသိပါ
- (၂) ဤကျေးရွာမှ ၎င်းကျေးရွာအုပ်စုပတ်ဝန်းကျင်မှ သွားလာရာတွင်ကြာမြင့်သည့်အချိန်၊
 ခြောက်သွေ့ရာသီတွင်ကြာချိန်----- ထော်လာဂျီ/မော်တော်ဆိုင်ကယ်/ခြေလျင်/လား/မော်တော်ဘုတ်/
 အခြား-----
- မိုးရာသီတွင်ကြာချိန်----- ထော်လာဂျီ/မော်တော်ဆိုင်ကယ်/ခြေလျင်/လား/မော်တော်ဘုတ်/
 အခြား-----

(ဆ) ပတ်ဝန်းကျင်ဆိုင်ရာ သဘာဝဘေးအန္တရာယ်
 ဤကျေးရွာတွင် ရေကြီးခြင်းကဲ့သို့ သဘာဝဘေးအန္တရာယ်ကျရောက်ဖူးခြင်း ရှိပါသလား။
 မရှိပါ ရှိပါသည် မှီလျှင်ပေါ်ပြပါ _____

(ဇ) ကျေးရွာတွင် ဖွဲ့စည်းထားသော အဖွဲ့အစည်းများ
 လူထုပတ်ဝန်းကျင်ထိခိုက်မှုမရှိစေရန် ဤကျေးရွာတွင် ကျေးရွာဖွံ့ဖြိုးရေးအတွက် အစိုးရ (သို့) ရွာသားများကိုယ်တိုင် (သို့) စီမံကိန်းတစ်ခုခုမှ ဖွဲ့စည်းထားသည့် အဖွဲ့အစည်းများရှိပါသလား။
 (၁) _____
 (၂) _____

(ဈ) အထွေထွေအုပ်ချုပ်ရေး ဦးစီးဌာန (GAD) မှ မှတ်တမ်းတင်ထားခြင်း
 ဤကျေးရွာသည် အထွေထွေအုပ်ချုပ်ရေး ဦးစီးဌာန (GAD) မှ မှတ်တမ်းတင်ထားမှု ရှိပါသလား။
 မရှိပါ ရှိပါသည်

ကျေးရွာခေါင်းဆောင် လူထုစည်းရုံးရေးမှူး
 အမည်..... ဦးမောင်ဝေ အမည်..... ဦးထက်ဝင်း
 လက်မှတ် [Signature] နေ့စွဲ 1.7.1.17 လက်မှတ် [Signature] နေ့စွဲ 1.7.1.17



လူထုစာနိမိတ် ဝိမံကိန်း

ပုံစံ- ၈-၁ ကျေးရွာအခြေခံအချက်အလက်များ (Form PC 1)

လမ်းညွှန်ချက်၊ ကျေးရွာတစ်ရွာသို့ ပထမဆုံးမိတ်ဆက်ရေးသွားရောက်သောအခါ လူထုစည်းရုံးရေးမှူးသည် ကျေးရွာခေါင်းဆောင်များအားကျေးရွာအချက်အလက်များကိုပေတ္တာရပ်ခံ၍တောင်းခံရသည်။ ဤအချက်အလက်များကိုဝိမံကိန်းမိတ်ဆက်အစည်းဝေးမတိုင်မီတောင်းခံရမည်။ ဝိမံကိန်းမိတ်ဆက်အစည်းဝေးတွင် လူထုစည်းရုံးရေးမှူးသည် ဤအချက်အလက်များအားစစ်ဆေးပြီးမှန်ကန်အောင်ပြုလုပ်ရမည်။ ပြီးနောက်တွင် လူထုစည်းရုံးရေးမှူးမှ သတင်းအချက်အလက်ထံသို့ Tablets မှတစ်ဆင့် ဖြည့်သွင်းရမည်။

ကျေးရွာအုပ်ချုပ်ရေးမှူးအမည်: ဦးစောဇော် ကျေးရွာအုပ်ချုပ်ရေးမှူး၏ဖုန်းနံပါတ်: ၀၇-၂၆၅၂၇၅၆၄၆၄ လူထုစည်းရုံးရေးမှူး၏အမည်: ဦးစောဝင်းကျော်

ပြည်နယ်/တိုင်းဒေသကြီး: စစ်ကိုင်း မြို့နယ်/နယ်မြေ: မြို့နယ်မင်းမာက ကျေးရွာအုပ်စု/စု: ကျေးရွာ စု: ၆၇

လူမျိုးစု	အိမ်ထောင်စုအရေအတွက်	ကိုးကွယ်သည့်ဘာသာ	အိမ်ထောင်စုအရေအတွက်
လူမျိုးစု (၁) - <u>စိုင်း</u>	<u>၈၉</u>	ဘာသာ(၁) - <u>ဗုဒ္ဓ</u>	<u>၈၉</u>
လူမျိုးစု (၂) - <u>ကရင်</u>	<u>၂</u>	ဘာသာ(၂) - <u>ဗုဒ္ဓ</u>	<u>၂</u>
လူမျိုးစု (၃) - <u>မလေး</u>	<u>၁</u>	ဘာသာ(၃) - <u>ဗုဒ္ဓ</u>	<u>၁</u>
	<u>၁</u>	<u>ဗုဒ္ဓ</u>	<u>၁</u>
လူမျိုးစုရော		ဘာသာရော	
	အရေအတွက်		
မသန်စွမ်းသူများ	<u>၆</u>		
သက်ကြီးရွယ်အိုများ (၆၅ နှစ် နှင့်အထက်)	<u>၂၅</u>		
စစ်ဘေးရှောင်	<u>-</u>		

	အမျိုးသား(အရေအတွက်)	အမျိုးသမီး(အရေအတွက်)
လူဦးရေ	<u>၂၅၁</u>	<u>၂၆၂</u>
လူမျိုးစု (၁) - <u>စိုင်း</u>	<u>၂၄၉</u>	<u>၂၆၂</u>
လူမျိုးစု (၂) - <u>ကရင်</u>	<u>၂</u>	<u>-</u>
လူမျိုးစု (၃) - <u>မလေး</u>	<u>၁</u>	<u>-</u>
အိမ်ထောင်ဦးစီး	<u>၈၃</u>	<u>၁၀</u>

၈၇၆

(ခ) အခြေခံအဆောက်အအုံ အသုံးအဆောင်များ

စာသင်ကျောင်း	အမှတ်ခြစ်ပါ	ကျန်းမာရေး	အမှတ်ခြစ်ပါ	ဘာသာရေးအဆောက်အအုံများ	အမှတ်ခြစ်ပါ
အထက်တန်းကျောင်း	<input type="checkbox"/>	ဆေးရုံ	<input type="checkbox"/>	ဇေတီ	<input checked="" type="checkbox"/>
အလယ်တန်းကျောင်း	<input type="checkbox"/>	ကျန်းမာရေးဌာန	<input type="checkbox"/>	ဘုန်းကြီးကျောင်း	<input checked="" type="checkbox"/>
မူလတန်းကျောင်း	<input checked="" type="checkbox"/>	ကျန်းမာရေးဌာနခွဲ	<input checked="" type="checkbox"/>	ဟိန္ဒူဘုရားကျောင်း	<input type="checkbox"/>
မူကြိုကျောင်း	<input checked="" type="checkbox"/>	ဆေးပေးခန်း	<input type="checkbox"/>	ခရစ်ယာန်ကျောင်း	<input type="checkbox"/>



လူထုဗဟိုပြု စီမံကိန်း

အခြား	<input type="checkbox"/>	အခြား	<input type="checkbox"/>	ဗလီ	<input type="checkbox"/>
				အခြား	<input type="checkbox"/>
မှတ်ချက် ၂၅.၈.၂၀၂၀		မှတ်ချက်		မှတ်ချက်	

(ဂ) ကျွမ်းကျင်သူများမှတ်တမ်း (ကျေးရွာတွင်နေထိုင်သော သို့မဟုတ် တခြားရွာမှလာရောက်သောကျွမ်းကျင်သူများ)

(၁) စာသင်ကျောင်း			(၂) ကျန်းမာရေး			(၃) လက်မှုပညာရှင်		
	ရွာတွင်နေထိုင်သူ	အခြားရွာမှလာသူ		ရွာတွင်နေထိုင်သူ	အခြားရွာမှလာသူ		ရွာတွင်နေထိုင်သူ	အခြားရွာမှလာသူ
မူလတန်းပြဆရာ/မ	<input checked="" type="checkbox"/>	<input checked="" type="checkbox"/>	ဆရာဝန်	<input type="checkbox"/>	<input type="checkbox"/>	လက်သမား	<input checked="" type="checkbox"/>	<input type="checkbox"/>
အထက်တန်းပြဆရာ/မ	<input type="checkbox"/>	<input type="checkbox"/>	လက်ထောက်ကျန်းမာရေးမှူး	<input type="checkbox"/>	<input type="checkbox"/>	ပန်းရံ	<input checked="" type="checkbox"/>	<input type="checkbox"/>
အလယ်တန်းပြဆရာ/မ	<input type="checkbox"/>	<input type="checkbox"/>	အမျိုးသမီးကျန်းမာရေးဆရာမ	<input type="checkbox"/>	<input type="checkbox"/>	လျှင်စစ်ကျွမ်းကျင်ပီးသမား	<input type="checkbox"/>	<input type="checkbox"/>
မူကြိုဆရာ/မ	<input checked="" type="checkbox"/>	<input type="checkbox"/>	သားဖွားဆရာမ	<input checked="" type="checkbox"/>	<input type="checkbox"/>	ရေငိုက်သွယ်သူ	<input type="checkbox"/>	<input type="checkbox"/>
အခြား မှတ်ချက်	<input type="checkbox"/>	<input type="checkbox"/>	ပြည်သူ့ကျန်းမာရေးလုပ်သား မှတ်ချက်	<input type="checkbox"/>	<input type="checkbox"/>	စက်ပြင်ဆရာ မှတ်ချက်	<input checked="" type="checkbox"/>	<input type="checkbox"/>

(ဃ) ကျေးရွာသို့ ရောက်ရှိနိုင်သည့်လမ်းအခြေအနေ / ကျေးရွာတစ်ရွာသည် ၎င်း၏ကျေးရွာအုပ်စုနှင့် ဆက်သွယ်ထားသော လမ်းအခြေအနေ (အောက်ပါတို့ကိုပိုင်းပါ)

ကျောက်ကြမ်းလမ်း: ကျောက်ခင်းလမ်း ကတ္တရာလမ်း: မြေသားလမ်း ကွန်ကရစ်လမ်း: လူသွားလမ်း မော်တော်ဆိုင်ကယ်လမ်း: အခြား _____

(င) ကျေးရွာဖွံ့ဖြိုးမှုစီမံချက်

- (၁) လူထုဗဟိုပြုစီမံကိန်းမစတင်မီ ဤကျေးရွာတွင်ကျေးရွာဖွံ့ဖြိုးမှုစီမံချက်ရှိခဲ့ပါသလား?
- (၂) ရှိခဲ့ပါလျှင် ဤစီမံချက်ကို မည်သည့် စုနစ်တွင်ပြင်ဆင်ခဲ့ပါသနည်း?
- (၃) ဤစီမံချက်ကို မြို့နယ်မှအတည်ပြုခဲ့ပါသလား?

ပိုင်းပါ
ရှိပါသည်/မရှိပါ/မသိပါ မှတ်တမ်းရက်စွဲ
 နှစ် ၂၀၁၅ မသိပါ
 ပြုခဲ့ပါသည်/မပြုခဲ့ပါ /မသိပါ

(စ) ခရီးအကွာအဝေး

- (၁) ဤကျေးရွာ၏ဗဟိုမှ၎င်းကျေးရွာအုပ်စု၏ဗဟိုအထိခရီးခိုင်းမည်မျှကွာဝေးသနည်း? မိုင်-----/မသိပါ
- (၂) ဤကျေးရွာမှ ၎င်းကျေးရွာအုပ်စုဗဟိုအထိသွားလာရာတွင်ကြာမြင့်သည့်အချိန်။

ခြောက်ခွေ ရာသီတွင်ကြာချိန်-----ထော်လာဂျီ/မော်တော်ဆိုင်ကယ်/ခြေလျှင်/လား/မော်တော်ဘုတ်/အခြား-----
 မိုးရာသီတွင်ကြာချိန်-----ထော်လာဂျီ/မော်တော်ဆိုင်ကယ်/ခြေလျှင်/လား/မော်တော်ဘုတ်/အခြား-----

(ဆ) ပတ်ဝန်းကျင်ဆိုင်ရာသဘာဝဘေးအန္တရာယ်

ဤကျေးရွာတွင်ကြေးခြင်းကဲ့သို့ သဘာဝဘေးအန္တရာယ်ကျရောက်ဖူးခြင်းရှိပါသလား။
 မရှိပါ ရှိပါသည် ရှိလျှင်ဖော်ပြပါ----- ၁၅ ဇူလိုင် ၂၀၁၅

၁) ကျေးရွာတွင် ဖွဲ့စည်းထားသော အဖွဲ့အစည်းများ



လူထုဗဟိုပြု စီမံကိန်း

လူထုဗဟိုပြုစီမံကိန်းမတိုင်မီ ဤကျေးရွာတွင် ကျေးရွာဖွံ့ဖြိုးရေးအတွက် အစိုးရ(သို့)ရွာသားများကိုယ်တိုင်(သို့) စီမံကိန်းထပ်စုရာမှ ဖွဲ့စည်းထားသည့် အဖွဲ့အစည်းများရှိပါသလား။

(၁)-----

(၂)-----

ကျေးရွာခေါင်းဆောင်

အမည် ဦးစောစော

လက်မှတ်  နေ့စွဲ 14.10.17

လူထုစည်းရုံးရေးမှူး

အမည် ဦးထက်စင်လူ

လက်မှတ်  နေ့စွဲ 14.10.17

လူထုပတ်ပြုစီမံကိန်းစီမံကိန်းလက်ခွဲ

အပိုင်း-၃ ၂၉.၉.၂၀၁၅

ပုံစံ ၈-၂ - စီမံကိန်းစတင်ရန်အချိန်ဇယား (PC 2)

လမ်းအမှတ်/အကျဉ်းချုပ်/လက်ထောက်နည်းပညာနည်းပညာရေး/စီမံကိန်းစတင်ရန်အချိန်ဇယား (PC 2)

အတွက်ပုံစံကိုပြည့်သွင်းရမည်။

စတင်ရန်ရေပျော်/ဝန်ထမ်း အမည် - ဦးထွန်းကျော်

စီမံကိန်းအားအမှတ်ပြစ်ပါ စတင်ရန်(၁) စတင်ရန်(၂) စတင်ရန်(၃)

စတင်ရန် (၄)

ပြည်နယ်/တိုင်း - စစ်ကိုင်း မြို့နယ် - မောင် ကျေးရွာအုပ်စု - ကျေးရွာ - တုံးဂေ့

စီမံကိန်းထောက်ခွင့်အဆင့်များ	နေ့စွဲ		အစည်းအဝေးလွှဲထားရောက်ပူအရေအတွက်			
	စတင်သည့်နေ့	ပြီးဆုံးသည့်နေ့	အချိုးသားအရေအတွက်	အချိုးသိမ်းအရေအတွက်	အိမ်ထောင်စုအရေအတွက်	လူမျိုးစုထက်ရောက်သူ အရေအတွက်နှင့် လူမျိုးစုအမည်
၁. ကျေးရွာစီမံကိန်း ပိတ်ဆက်အစည်းအဝေး	၁၁-၂-၂၀၁၆	၁၁-၂-၂၀၁၆	၃၂	၃၄	၂၀	၅၅၆ - ၅၆၈ ၆၅၆/၆၅၈ ၆၅၆/၆၅၈
၂. ကျေးရွာဖွံ့ဖြိုးရေး စီမံချက်ရေးဆွဲခြင်း အစည်းအဝေး	၁၃-၂-၂၀၁၆	၁၄-၂-၂၀၁၆	၃၄	၄၀	၂၄	၅၅၆/၆၅၈ ၆၅၆/၆၅၈
၃. ကျေးရွာအုပ်စု လုပ်ငန်း ဆုံးဖြတ်ချက်ချသည့်အစည်းအဝေး	၂၁-၂-၂၀၁၆	၂၁-၂-၂၀၁၆	၃၆	၆	၄၂	၅၅၆/၆၅၈
၄. မြို့နယ်အဆင့်စီမံကိန်းရေးဆွဲရေးနှင့်အကောင်အထည်ဖော်ရေးကော်မတီ၏ စီမံကိန်း သုံးသပ်ပူးအစည်းအဝေး			၁၆	၁၆	၁၆	၁၆
၅. မြို့နယ် စီမံကိန်းရေးဆွဲရေးနှင့်အကောင်အထည်ဖော်ရေးကော်မတီ၏ဆုံးဖြတ်ချက် ဣသို့ အသိပေးအကြောင်းကြားသည့်အစည်းအဝေး			၁၆	၁၆	၁၆	၁၆
၆. စီမံကိန်းလုပ်ငန်းဆိုင်ရာစီမံချက်ရေးဆွဲခြင်း အစည်းအဝေး	၁၆	၁၆	၁၆	၁၆	၁၆	၁၆
၆.၀၁ စီမံကိန်းလုပ်ငန်း အကောင်အထည်ဖော်ရေးအစီအစဉ် ရေးဆွဲခြင်း						

စီမံကိန်းအမှတ် - ၂၀၁၆/၆၅၆/၆၅၈



လူထုထုတ်ပြန်စံကိန်းစီမံကိန်းလက်ဖွဲ့
အပိုင်း-၃ ၂၉.၉.၂၀၁၅

၆.၂။ ဝယ်ယူရေးအစီအစဉ် ရေးဆွဲခြင်း									
၆.၃။ ဝယ်ယူရေးကုန်ကျမှု လျာထားအစီအစဉ် ရေးဆွဲခြင်း									
၆.၄။ ပြင်/ထိန်းသိမ်းအစဉ် ရေးဆွဲခြင်း									
၇. စီမံကိန်းလုပ်ငန်းခွဲ တိုးတက်မှု စောင့်ကြည့်လေ့လာအစည်းအဝေး	မလို	မလို	မလို	မလို	မလို	မလို	မလို	မလို	မလို
၇.၁။ အစည်းအဝေး ပထမအကြိမ်									
၇.၂။ အစည်းအဝေး ဒုတိယအကြိမ်									
၇.၃။ အစည်းအဝေး တတိယအကြိမ်									
၈. စီမံကိန်းလုပ်ငန်းခွဲ အပြီးသတ်စစ်ဆေးခြင်းအစည်းအဝေး									
၉. လူထုစစ်ဆေးခွဲအစည်းအဝေး									



ပုံစံ - စ-၂ - စီမံကိန်းစက်ဝန်းအချိန်ဇယား (PC 2)

လက်မှတ်ချက် သက်ဆိုင်ရာလူထုစည်းရုံးရေးမှူး/လက်ထောက်နည်းပညာမှူးများမှ စီမံကိန်းစက်ဝန်းအဆင့်တစ်ခုစီဖြိုဖျက်ပိုင်ခွင့်၊ ကျေးရွာအုပ်စုအတွက် ဤပုံစံကို ဖြည့်သွင်းရမည်။

စည်းရုံးရေးမှူး/ဝန်ထမ်း အမည် ဦးအောင် စက်ဝန်းအားအမှတ်ဖြစ်ပါ စက်ဝန်း(၁) စက်ဝန်း(၂) စက်ဝန်း(၃)

စနစ် ဦးအောင်

ပြည်နယ်/တိုင်း စစ်ကိုင်း မြို့နယ် ၁၄ ကျေးရွာအုပ်စု ကျေးရွာ တိုင်း ကျေးရွာ

စီမံကိန်းဆောင်ရွက်မှုအဆင့်များ	စနစ်		အစည်းအဝေးတွင် တက်ရောက်သူအရေအတွက်			
	စတင်သည့်နေ့	ပြီးဆုံးသည့်နေ့	အချိန်အရေအတွက်	အချိန်အရေအတွက်	အစည်းအဝေးအရေအတွက်	လူချိန်ရတက်ရောက်သူ အရေအတွက် နှင့် လူချိန်အမည်
၁။ ကျေးရွာစီမံကိန်း မိတ်ဆက်အစည်းအဝေး	၂၂.၁.၁၇		၃၀	၅၉	၈၉	၅၆၆-၂၉
၂။ ကျေးရွာဖွံ့ဖြိုးရေး စီမံချက်ရေးဆွဲခြင်း အစည်းအဝေး	၁၃.၁.၁၇	၁၄.၁.၁၇	၃၁	၆၆	၉၇	၅၆၆-၉၇
၃။ ကျေးရွာအုပ်စု လုပ်ငန်းဆုံးဖြတ်ချက်ချသည့် အစည်းအဝေး	၁၅.၁.၁၇		၁၂	၈	၂၀	၅၆၆-၂၀
၄။ မြို့နယ်အဆင့် စီမံကိန်းရေးဆွဲရေး နှင့် အကောင်အထည်ဖော်ရေးကော်မတီ၏ စီမံကိန်း သုံးသပ်မှု အစည်းအဝေး			မရှိ	မရှိ	မရှိ	မရှိ
၅။ မြို့နယ် စီမံကိန်းရေးဆွဲရေး နှင့် အကောင်အထည်ဖော်ရေး ကော်မတီ၏ဆုံးဖြတ်မှုကို ရွာသို့ အသိပေး အကြောင်းကြားသည့် အစည်းအဝေး						
၆။ စီမံကိန်းလုပ်ငန်းခွဲစီမံချက်ရေးဆွဲခြင်း အစည်းအဝေး						
၆.၁။ စီမံကိန်းလုပ်ငန်း အကောင်အထည်ဖော်ရေးအစီအစဉ် ရေးဆွဲခြင်း						

၆.၂။ ဝယ်ယူရေးအစီအစဉ် ရေးဆွဲခြင်း							
၆.၃။ ဘဏ္ဍာရေးကုန်ကျမှု လျာထားအစီအစဉ် ရေးဆွဲခြင်း							
၆.၄။ ပြင်/ထိန်းအစီအစဉ် ရေးဆွဲခြင်း							
၇။ စီမံကိန်းလုပ်ငန်းခွဲ တိုးတက်မှု စောင့်ကြည့် အစည်းအဝေး							
၇.၁။ အစည်းအဝေး ပထမအကြိမ်							
၇.၂။ အစည်းအဝေး ဒုတိယအကြိမ်							
၇.၃။ အစည်းအဝေး တတိယအကြိမ်							
၈။ စီမံကိန်းလုပ်ငန်းခွဲ အပြီးသတ်စစ်ဆေးခြင်း အစည်းအဝေး							
၉။ လူထုစစ်ဆေးပွဲအစည်းအဝေး							

လူထုဗဟိုပြု စီမံကိန်း

ပုံစံ - ၈-၂ - စီမံကိန်းစက်ဝန်းအချိန်ဇယား (PC 2)

လမ်းညွှန်ချက်၊ သက်ဆိုင်ရာလူထုစည်းရုံးရေးမှူး/လက်ထောက်နည်းပညာရှင်များမှ စီမံကိန်းစက်ဝန်းအဆင့်တစ်စိတ်စီပြီးစီးတိုင်းကျေးရွာနှင့် ကျေးရွာအုပ်စုအတွက် ဤပုံစံကိုဖြည့်သွင်းရမည်။

စည်းရုံးရေးမှူး/ဝန်ထမ်း အမည် ဦးစောဝင်း ဝန်ထမ်းအမှတ် ၁၆၁၈ စက်ဝန်း(၁) စက်ဝန်း(၂) စက်ဝန်း(၃)

နေ့စွဲ ၂၀၁၈.၁၀.၁၇ ကျေးရွာအုပ်စု တိုး ၆၅၄ ကျေးရွာ တိုး ၆၅၄

ပြည်နယ်/တိုင်း စစ်ကိုင်း ပြို့နယ် တိုး ၆၅၄

စီမံကိန်းဆောင်ရွက်မှုအဆင့်များ	နေ့စွဲ		အစည်းအဝေးတွင်တက်ရောက်သူအရေအတွက်			လူမျိုးစုတက်ရောက်သူ အရေအတွက်နှင့် လူမျိုးစုအမည်
	စတင်သည့် နေ့	ပြီးဆုံးသည့်နေ့	အမျိုးသားအရေအတွက်	အမျိုးသမီးအရေအတွက်	အိမ်ထောင်စုအရေအတွက်	
၁။ ကျေးရွာစီမံကိန်း မိတ်ဆက်အစည်းအဝေး	12.10.17	12.10.17	5	5	5	shau 46
၂။ ကျေးရွာဖွံ့ဖြိုးရေး စီမံချက်ရေးဆွဲခြင်း အစည်းအဝေး	16.10.17	16.10.17	7	9	10	shau 801
၃။ ကျေးရွာအုပ်စု လုပ်ငန်းဆုံးဖြတ်ချက်ချသည့်အစည်းအဝေး	24.10.17	24.10.17	12	8	20	shau 20
၄။ ပြို့နယ်အဆင့်စီမံကိန်းရေးဆွဲရေးနှင့်အကောင်အထည်ဖော်ရေးကော်မတီ၏ စီမံကိန်း သုံးသပ်မှုအစည်းအဝေး						
၅။ ပြို့နယ် စီမံကိန်းရေးဆွဲရေးနှင့်အကောင်အထည်ဖော်ရေးကော်မတီ၏ အထည်ဖော်ရေးစီမံချက်						
၆။ စီမံကိန်းလုပ်ငန်းစဉ်စီမံချက်ရေးဆွဲခြင်း အစည်းအဝေး	26.12.17	26.12.17	5	5	10	shau 90
၆.၁။ စီမံကိန်းလုပ်ငန်း အကောင်အထည်ဖော်	26.12.17	26.12.17	5	5	10	shau 88



လူထုတုံ့ပြန်စီမံကိန်း

<p>ရေးအစီအစဉ် ရေးဆွဲခြင်း</p> <p>၆.၂။ ဝယ်ယူရေးအစီအစဉ် ရေးဆွဲခြင်း</p> <p>၆.၃။ ဘဏ္ဍာရေးကုန်ကျမှု လျာထားရေးအစီအစဉ် ရေးဆွဲခြင်း</p> <p>၆.၄။ ပြင်/ထိန်းအစီအစဉ် ရေးဆွဲခြင်း</p> <p>၇။ စီမံကိန်းလုပ်ငန်းခွဲ တိုးတက်မှု စောင့်ကြည့်အစည်းအဝေး</p> <p>၇.၁။ အစည်းအဝေး ပထမအကြိမ်</p> <p>၇.၂။ အစည်းအဝေး ဒုတိယအကြိမ်</p> <p>၇.၃။ အစည်းအဝေး တတိယအကြိမ်</p>	<p>၂၆.၁၇.၁၇</p> <p>၂၆.၁၇.၁၇</p> <p>၂၆.၁၇.၁၇</p>	<p>၂၆.၁၂.၁၇</p> <p>၂၆.၁၂.၁၇</p> <p>၂၆.၁၂.၁၇</p>	<p>၄၄</p> <p>၄၄</p> <p>၄၄</p>	<p>၈၈</p> <p>၈၈</p> <p>၈၈</p>	<p>share</p> <p>share</p> <p>share</p>	<p>၈၈</p> <p>၈၈</p> <p>၈၈</p>
<p>၈။ စီမံကိန်းလုပ်ငန်းခွဲ အပြီးသတ်စစ်ဆေးခြင်းအစည်းအဝေး</p> <p>၉။ လူထုစစ်ဆေးပွဲအစည်းအဝေး</p>						



ပုံစံ ၈-၃ ကျေးရွာဖွံ့ဖြိုးရေး ဦးစားပေးအစီအစဉ် (Form PC 3)

လမ်းညွှန် ရွက် /အဆင့်(၃)ကျေးရွာဖွံ့ဖြိုးရေးအစည်းအဝေးပြီးဆုံးသောအခါ ကျေးရွာစီမံကိန်း အထောက်အကူပြု ကော်မတီသည် လူထုစည်းရုံးရေးမှူးအကူအညီဖြင့် ဤပုံစံကိုပြည့်စုံအောင် ဖြည့်သွင်းရမည်။ အားလုံးသော အခက်အခဲ အတားအဆီးများ၊ ဖွံ့ဖြိုးမှုဦးစားပေးအစီအစဉ်များလူထုတပ်ပြုစီမံကိန်း၏ ရန်ပုံငွေအရင်းအမြစ်နှင့် မသက်ဆိုင်သည့် လုပ်ငန်းများ အားလုံးကိုဖော်ပြရမည်။

လူထုစည်းရုံးရေးမှူး/ဝန်ထမ်း အမည် - ဦးထွန်းဝင်းလူ

နေ့စွဲ 13.7.2016 စက်ဝန်းအား အမှတ်ခြစ်ပါ (✓)၊ စက်ဝန်း(၁) စက်ဝန်း(၂) စက်ဝန်း(၃) စက်ဝန်း(၄)

ပြည်နယ်/တိုင်း စစ်ကိုင်း မြို့နယ် မင်းမောက် ကျေးရွာအုပ်စု ကျေးရွာ ကျေးရွာ ကျေးရွာ

က. အခက်အခဲအတားအဆီးများအားဆွေးနွေးခြင်း - ယခုလက်ရှိအခြေအနေတွင်ကျေးရွာဖွံ့ဖြိုးတိုးတက်ရေးအတွက် အဓိကအခက်အခဲအတားအဆီးများသည် မည်သည်များဖြစ်ပါသနည်း(အမျိုးသား/သမီး အနည်းဆုံးအခက်အခဲ ၅ ခုဖော်ပြပါ)

အမျိုးသား အဖွဲ့မှတင်ပြသောအခက်အခဲအတားအဆီးများ		အမျိုးသမီး အဖွဲ့မှတင်ပြသောအခက်အခဲအတားအဆီးများ	
၁	လမ်းကုတ်ကွဲ	၁	လမ်းကုတ်ကွဲ
၂	ပညာရေးအခက်အခဲ	၂	ပညာရေးအခက်အခဲ
၃	ကျန်းမာရေးအခက်အခဲ	၃	ကျန်းမာရေးအခက်အခဲ
၄		၄	
၅		၅	

ခ. မျှော်မှန်းခြင်း- နောင်လာမည့် (၅) နှစ် အတွင်း ကျေးရွာဖွံ့ဖြိုးရေး မျှော်မှန်းလျာထားချက်များအား တင်ပြပါ။

အမျိုးသားအဖွဲ့မှတင်ပြသောမျှော်မှန်းချက်များ		အမျိုးသမီးအဖွဲ့မှတင်ပြသောမျှော်မှန်းချက်များ	
၁	လမ်းကောင်း ၅ မိုင်	၁	လမ်းကောင်း ၅ မိုင်
၂	ပညာရေးတိုးတက်မှု ၂ မိုင်	၂	ပညာရေးတိုးတက်လာမှု ၅ မိုင်
၃	မီးဖွားရေးဖြေလျှော့မှု ၅ မိုင်	၃	
၄	ကျန်းမာရေးကောင်းမွန်မှု ၅ မိုင်	၄	
၅		၅	



လူထုပတ်ဝန်းကျင်ထိခိုက်စွန့်ခွာမှု

အပိုင်း-၃ ၂၉.၉.၂၀၁၅

ဂ. ဤကျေးရွာ၏ လာမည့် (၃)နှစ်အတွက် ဦးစားပေး ဖွံ့ဖြိုးတိုးတက်မှု လုပ်ငန်း အစီအစဉ်များအားဖော်ပြပါ။
(လူထုပတ်ဝန်းကျင်ထိခိုက်စွန့်ခွာမှု အဆိုပြုသော အစီအစဉ်များကိုဦးစားပေး အဆင့်အလိုက်ဖော်ပြပြီး ကျန်လူထုပတ်ဝန်းကျင်ထိခိုက်စွန့်ခွာမှုအရင်းအမြစ်နှင့် မပတ်သက်သည့်အစီအစဉ်များလည်းဖော်ပြရန်ဖြစ်သည်။)

ကျေးရွာအတွက်ဦးစားပေးဖွံ့ဖြိုးတိုးတက်မှု လုပ်ငန်းစဉ်များ	အဆိုပြုသူ (အမျိုးသားများ/ အမျိုးသမီးများ/ အမျိုးသား+အမျိုးသမီး)	လူထုပတ်ဝန်းကျင်ထိခိုက်စွန့်ခွာမှုအတွက်အဆိုပြုသည် (ဦးစားပေးအဆင့် အလိုက် ဖော်ပြပါ)	ခန့်မှန်း ကုန်ကျစရိတ်	အကျိုးခံစားခွင့်ရှိသူခန့်မှန်းခြေအရေအတွက်
၁ မြေအင်္ဂါအမှတ် ၅၅၂၈၀	ကျား ၂၂၁	ဦးစားပေး < ၁ >	၄၈၀၀၀၀၀	၅၁၃ ဦး
၂ စားလှော်-၀၁၂ နှင့် ၀၁၃	ကျား ၂၂၁	ဦးစားပေး < ၂ >	၁၇၈၀၀၀၀	၁၄၆၆ ဦး
၃ မြေအင်္ဂါအမှတ် ၅၅၂၈၁	ကျား ၂၂၁	ဦးစားပေး < ၃ >	၂၅၀၀၀၀၀	၁၃၀ ဦး
၄				
၅				
၆				

ဥက္ကဋ္ဌ၊ ကျေးရွာစီမံကိန်းအထောက်အကူပြုကော်မတီမှအတည်ပြုသည်။

အမည် ဒေါ်ခင်အေး လက်မှတ် ဒေါ်ခင်အေး နေ့စွဲ 13. 2. 2016

ဦးစောရွှေစာသိ

(Signature)



ပုံစံ - ၀ - ၃ ကျေးရွာဖွံ့ဖြိုးရေး ဦးစားပေးအစီအစဉ် (Form PC 3)

လမ်းညွှန်ချက်၊ အဆင့်(၃) ကျေးရွာဖွံ့ဖြိုးမှုရန်ချက်အစည်းအဝေး ပြီးဆုံးသောအခါ ကျေးရွာစီမံကိန်း အထောက်အကူပြု ကော်မတီသည် လူထုစည်းရုံးရေးမှူးအကူအညီဖြင့် ဤပုံစံကိုပြည့်စုံအောင် ဖြည့်သွင်းရမည်။

လူထုစည်းရုံးရေးမှူး/ဝန်ထမ်း အမည် - ဦးထွန်းဝင်းလှ

နေ့စွဲ ၂၀၁၃.၀.၁၇ စက်ဝန်းအား အမှတ်ခြစ်ပါ (✓) စက်ဝန်း(၁) စက်ဝန်း(၂) စက်ဝန်း(၃) စက်ဝန်း(၄)

ပြည်နယ်/တိုင်း စစ်ကိုင်း မြို့နယ် မင်းမောက် ကျေးရွာအုပ်စု တုံးကျော် ကျေးရွာ တုံးကျော်

က။ အခက်အခဲအတားအဆီးများအားဆွေးနွေးခြင်း - ယခုလက်ရှိအခြေအနေတွင် ဤကျေးရွာဖွံ့ဖြိုးတိုးတက်ရေးအတွက် အဓိက အခက်အခဲအတားအဆီးများသည် မည်သည်များဖြစ်ပါသနည်း။ (အမျိုးသား/သမီး အနည်းဆုံးအခက်အခဲ ၅ ခုစီဖော်ပြပါ)

အမျိုးသား အဖွဲ့မှ တင်ပြသောအခက်အခဲအတားအဆီးများ		အမျိုးသမီး အဖွဲ့မှ တင်ပြသောအခက်အခဲအတားအဆီးများ	
၀	ပညာရေးကဏ္ဍကခဲ	၀	ပညာရေးကဏ္ဍကခဲ
၂	လမ်းကဏ္ဍကခဲ	၂	လမ်းပန်းဆက်သွယ်ရေးကဏ္ဍကခဲ
၃	ရေရရှိရေးကဏ္ဍကခဲ	၃	ရေရရှိရေးကဏ္ဍကခဲ
၄	ဝင်ငွေကဏ္ဍကခဲ	၄	ဝင်ငွေကဏ္ဍကခဲ
၅	မြေကဏ္ဍကခဲ	၅	မြေကဏ္ဍကခဲ
၆	ကျေးကဏ္ဍကခဲ		

ခ။ မျှော်မှန်းခြင်း - နောင်လာမည့် (၅) နှစ် အတွင်း ကျေးရွာဖွံ့ဖြိုးရေး မျှော်မှန်းလျာထားချက်များအား တင်ပြပါ။

အမျိုးသားအဖွဲ့မှ တင်ပြသောမျှော်မှန်းချက်များ		အမျိုးသမီးအဖွဲ့မှ တင်ပြသောမျှော်မှန်းချက်များ	
၀	ပညာရေးကဏ္ဍက နှစ်မြင့်၊ ဇား ၅ မည်။	၀	ပညာမတတ်သူ မရှိစေ
၂	ရွာအတွင်း ဘေးအန္တရာယ် နှစ်မြင့်၊ ဇား ၅ မည်။	၂	ရွာအတွင်း ဘေးအန္တရာယ် နှစ်မြင့်၊ ဇား ၅ မည်။
၃	ရေရရှိရေးကဏ္ဍက နှစ်မြင့်၊ ဇား ၅ မည်။	၃	ရေရရှိရေးကဏ္ဍက နှစ်မြင့်၊ ဇား ၅ မည်။
၄	ဝင်ငွေကဏ္ဍက နှစ်မြင့်၊ ဇား ၅ မည်။	၄	စီးပွားရေးကဏ္ဍက နှစ်မြင့်၊ ဇား ၅ မည်။
၅		၅	၂၄ မာ့စွဲ မီး ၅ မည်။

ဂ။ လူထုစီမံကိန်း၏ လာမည့် (၄) နှစ်အတွက် အကန့်ဝင်သော ဦးစားပေး ဖွံ့ဖြိုးတိုးတက်မှု လုပ်ငန်း အစီအစဉ်များအားဖော်ပြပါ။

အဆင့်	ကျေးရွာအတွက် ဦးစားပေး ဖွံ့ဖြိုးတိုးတက်မှု လုပ်ငန်းစဉ်များ	အဆိုပြုသူ (အမျိုးသားများ/ အမျိုးသမီးများ/ အမျိုးသား+ အမျိုးသမီး)	ခန့်မှန်းကုန်ကျ စရိတ်	အကျိုးခံစားခွင့်ရှိသူ ခန့်မှန်းခြေ အရေအတွက်
၀	မူလတန်းကျောင်းပြုပြင်ခြင်း	ကျား+၂၁	၄၀၀၀၀၀၀၀/-	၅၃၁ ဦး
၂	တုံးကျော် - မင်းမောက်လမ်းဆက် ဆက်သွယ်ရေးပြုပြင်ခြင်း	ကျား+၂၁	၁၅၅,၀၀၀,၀၀၀	၅၁၃ ဦး
၃	ရွာတွင်းလမ်းပြုပြင်ခြင်း	ကျား+၂၁	၅၅,၀၀၀,၀၀၀	၅၁၃ ဦး
၄	ရွာကားရွာကားဆက်သွယ်ရေး	၂၁		၅၁၃ ဦး
၅				

ဃး လူထုစီမံကိန်း၏ လာမည့် (၄) နှစ်အတွက် အကုံးမပင်သော ဦးစားပေး ဖွံ့ဖြိုးတိုးတက်မှု လုပ်ငန်း အစီအစဉ်များအားဖော်ပြပါ။

အဆင့်	ကျေးရွာအတွက် ဦးစားပေး ဖွံ့ဖြိုး တိုးတက်မှု လုပ်ငန်းစဉ်များ	အဆိုပြုသူ (အမျိုးသားများ/ အမျိုးသမီးများ/အမျိုးသား+ အမျိုးသမီး)	အခန်းကဏ္ဍ
၁	စက်မှုပုံသင်တန်း	၂၁	ကုမ္ပဏီရေး ဝမ်းကောင်း
၂			
၃			
၄			
၅			

ခေါင်းဆောင်၊ ကျေးရွာစီမံကိန်းအထောက်အကူပြုကော်မတီမှ အတည်ပြုသည်။

အမည် ဦးကျော်စော လက်မှတ် [Signature] နေ့စွဲ ၁၅-၁-၂၂



ပုံစံ ၃ - ၃ ကျေးရွာခွဲ၊ ဦးစားပေးအစီအစဉ် (Form PC 3)

လမ်းညွှန်ချက်၊ အဆင့်(၃) ကျေးရွာမျှော်မှန်းချက်အစည်းအဝေး၊ ပြီးဆုံးသောအခါ ကျေးရွာစီမံကိန်း အထောက်အကူပြု
ကော်မတီသည် လူထုစည်းရုံးရေးများအကူအညီဖြင့် ဤပုံစံကိုပြည့်စုံအောင် ပြည့်သွင်းရမည်။

လူထုစည်းရုံးရေးများ/ဝန်ထမ်း အမည် ဦးထွန်းဝင်းလွင်

နေ့စွဲ 14-10-17 စက်ဝန်းအား အမှတ်ခြစ်ပါ (✓) စက်ဝန်း(၁) စက်ဝန်း(၂) စက်ဝန်း(၃) စက်ဝန်း(၄)

ပြည်နယ်/တိုင်း စစ်ကိုင်း ပြည်နယ်ခွဲ/ဇုန်/ကျေးရွာအုပ်စု တောင်ပု ကျေးရွာ တိုး ၆ ဇုန်

က၊ အခက်အခဲအတားအဆီးများအားစွဲနှေးခြင်း - ယခုလက်ရှိအခြေအနေတွင် ဤကျေးရွာခွဲ၊ ဦးစားပေးအတွက် အဓိက အခက်အခဲအတားအဆီးများသည် မည်သည်များဖြစ်ပါသနည်း (အမျိုးသား/သမီး အနည်းဆုံးအခက်အခဲ ၅ ခုစီဖော်ပြပါ)

အမျိုးသား အဖွဲ့မှ တင်ပြသောအခက်အခဲအတားအဆီးများ	အမျိုးသမီး အဖွဲ့မှတင်ပြသောအခက်အခဲအတားအဆီးများ
၁ ဝမ်းဗန်းဆက်ဆွမ်းကျေးကောက်ကံ	၁ ဝမ်းဗန်းဆက်ဆွမ်းကျေးကောက်ကံ
၂ ပုခားကျေးကောက်ကံ	၂ ပုခားကျေးကောက်ကံ
၃ မိုးကောက်ကံ	၃ ကျွန်းမာကျေးကောက်ကံ
၄ ကျောက်ကံ	၄ မိုးကောက်ကံ
၅ မြေကျိုးကျေးကောက်ကံ	၅ မြေကျိုးကျေးကောက်ကံ

ခ၊ မျှော်မှန်းခြင်း - နောင်လာမည့် (၅) နှစ်အတွင်း ကျေးရွာခွဲ၊ ဦးစားပေး မျှော်မှန်းလျာထားချက်များအား တင်ပြပါ။

အမျိုးသားအဖွဲ့မှ တင်ပြသောမျှော်မှန်းချက်များ	အမျိုးသမီးအဖွဲ့မှ တင်ပြသောမျှော်မှန်းချက်များ
၁ ဝမ်းဗန်းဆက်ဆွမ်းကျေးကောက်ကံ ၂၅ နှစ်	၁ ကျား ၁၆၆၅၅၊ ကျွန်းမာ ၅၅၅၅၅၊ ကျွန်းမာ ၅၅၅၅၅
၂ ပုခားကျေးကောက်ကံ ၅၅၅၅၅	၂ ပုခားကျေးကံ ၅၅၅၅၅
၃ ၂၄ နာရီမိုး ၅၅၅၅၅	၃ ကျွန်းမာ ၅၅၅၅၅
၄ ကျွန်းမာ ၅၅၅၅၅	၄ ၂၄ နာရီမိုး ၅၅၅၅၅
၅ ၅၅၅၅၅	၅

ဂ၊ လူထုစီမံကိန်း၏ လာမည့် (၄) နှစ်အတွက် အကျုံးဝင်သော ဦးစားပေး ဖွံ့ဖြိုးတိုးတက်မှု လုပ်ငန်း အစီအစဉ်များအားဖော်ပြပါ။

အဆင့်	ကျေးရွာအတွက် ဦးစားပေး ဖွံ့ဖြိုးတိုးတက်မှု လုပ်ငန်းစဉ်များ	အဆိုပြုသူ (အမျိုးသားများ/ အမျိုးသမီးများ/အမျိုးသား+ အမျိုးသမီး)	မန်မှန်းကုန်ကျ စရိတ်	အကျိုးခံစားခွင့်ရှိသူ မန်မှန်းခြေ အရေအတွက်
၁	တိုးတက်- နားထောင်ချက်လမ်း	ကျား + ၁၂	၁၁၀၀၀၀၀၀	၅၁၁ ဦး
၂	မို့လွန်စားအိမ်ခြံမြေခြင်း	ကျား + ၁၀	၅၅၀၀၀၀၀၀	၅၁၁ ဦး
၃	ကျေးရွာ- ရေအောက်ခြင်း	ကျား + ၁၀	၅၀၀၀၀၀၀၀	၅၁၁ ဦး
၄	ကျေးရွာ- တားဆီးခြင်း	ကျား + ၁၀	၆၂၀၀၀၀၀၀	၅၁၁ ဦး
၅	ကျေးရွာ- ရေအောက်ခြင်း	ကျား + ၁၀	၂၂၀၀၀၀၀၀	၅၁၁ ဦး
၆	မော်တော်- ရေအောက်ခြင်း	ကျား + ၁၀	၈၀၀၀၀၀၀၀	၅၁၁ ဦး
၇	ရွာတွင်း- ဝမ်းဗန်းကျေးကံ	ကျား + ၁၀	၁၀၀၀၀၀၀၀	၅၁၁ ဦး
၈	မော်တော်- ကျေးကံ	ကျား + ၁၀	၈၀၀၀၀၀၀၀	၅၁၁ ဦး

ယခင် လူထုစီမံကိန်း၏ လာမည့် (၄) နှစ်အတွက် အကျုံးမဝင်သော ဦးစားပေး ဖွံ့ဖြိုးတိုးတက်မှု လုပ်ငန်း အစီအစဉ်များအားဖော်ပြခြင်း

အဆင့်	ကျေးရွာအတွက် ဦးစားပေး ဖွံ့ဖြိုး တိုးတက်မှု လုပ်ငန်းစဉ်များ	အဆိုပြုသူ (အမျိုးသားများ/ အမျိုးသမီးများ/အမျိုးသား+ အမျိုးသမီး)	အခန်းကဏ္ဍ
၁	မျိုးကောင်းမျိုးသန့် စပါး အစားအသုံး	ကျား + ၁၀	၆၉/၁၅၅ ဖွံ့ဖြိုး ဌာန
၂			
၃			
၄			
၅			

ခေါင်းဆောင်၊ ကျေးရွာစီမံကိန်းအထောက်အကူပြုကော်မတီမှ အတည်ပြုသည်။

အမည် ဦးကျော်စော လက်မှတ် [Signature] နေ့စွဲ 14.10.2017

မှတ်တမ်းဓာတ်ပုံများ

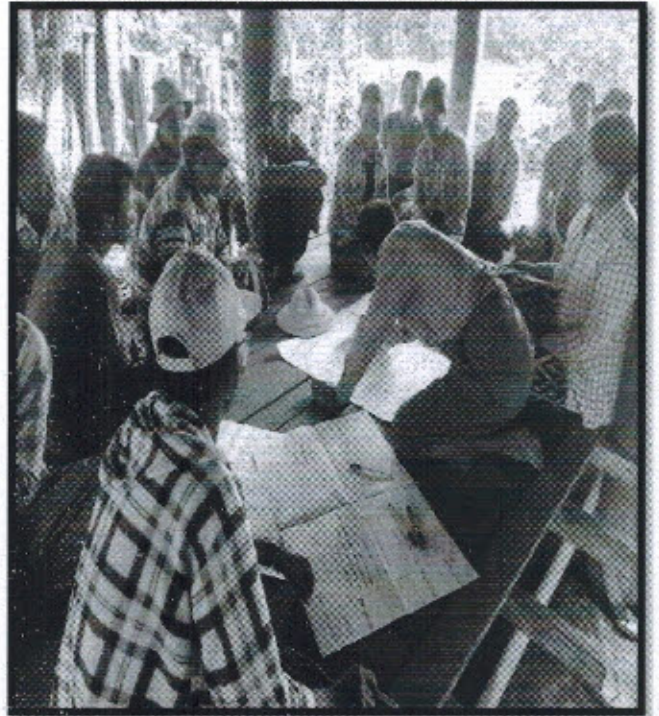
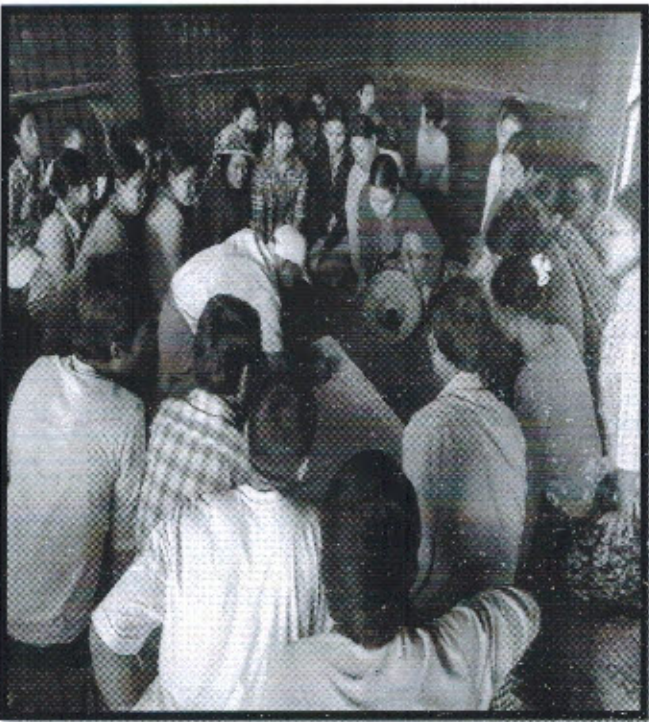

အစည်းအဝေးပွဲတစ်ရက်များ

စစ်ကိုင်းတိုင်းဒေသကြီး၊ ဗဟိုဝန်ထမ်းကြံ့ခိုင်ရေး

ပထမအကြိမ်ကျင်းပသော အစည်းအဝေးပွဲတစ်ရက်

ကျေးဇူး

" တိုးတက်

ကျေးဇူးတင်စွာ

" တိုးတက်

အစည်းအဝေးပြုလုပ်သည့်နေ့စွဲ " တိုးတက် ၀၇၀၇

၀၄.၉

" ၁၅.၁၀.၁၇

အကြောင်းအရာ

" တတိယနှစ်စီမံကိန်း မိတ်ဆက်အစည်းအဝေး ပထမအကြိမ် ပြုလုပ်ခြင်း "

ပြုလုပ်ခြင်း "

ဆွေးနွေးချက်များ

အစည်းအဝေးတက်ရောက်သူဦးရေ " ကျား < ၄၈ > ၊ မ < ၄၈ >

ဆွေးနွေးချက် < ၁ >

မိတ်ဆက်အစည်းအဝေးတွင် ကျေးဇူးတင်စွာ ပြုလုပ်ခဲ့ပြီး ကျေးဇူးတင်စွာ လူထုပညာပြုစီမံကိန်းမှ ဝန်ထမ်းများကို မိတ်ဆက်အစည်းအဝေးအကြောင်း ပြောကြားသည့်အထိ အစည်းအဝေးဝန်ထမ်းမှ အစည်းအဝေးအကျိုးရှိမှုများနှင့် အကျိုးအမြတ်အထောက်အပံ့အကူအညီများ၊ စီမံကိန်းဖွဲ့စည်းပုံနှင့် လျားမ ဓားစာတို့ကို ရှင်းလင်းပြောကြားပြီး ကျေးဇူးတင်စွာ ဝန်ထမ်း < ကျား + မ > ရွေးချယ်ရာတွင် လျှို့ဝှက်ပေးစေခြင်းဖြင့် ရွေးချယ်ခြင်း၊ လူထုပညာပေးပို့ပေးသော လူမှုဆန်းစစ်ခြင်းများ ပြုလုပ်သွားမည်ဖြစ်ကြောင်း ဆွေးနွေးခဲ့ပါသည်။

ဆွေးနွေးချက် < ၂ >

ကျေးဇူးတင်စွာ ဝန်ထမ်းများ လိုက်နာမည့် စည်းကမ်းချက်များကို ရှင်းလင်းပြောကြား၍ စေတနာထုတ်ဖော် လျား < ၁ > ၊ မ < ၁ > တို့ ရွေးချယ်ခန့်အပ်ခြင်း ဖြစ်သည်။

ဆုံးဖြတ်ချက် < ၁ >

ကျေးဇူးတင်စွာ မှ စီမံကိန်းဖွဲ့စည်းပုံ၊ လုပ်ဆောင်ပုံစံအ

ချက်များ၊ လိုက်နာကျင့်သုံးစွဲရန် နည်းလမ်းများကို လိုက်နာဆောင်ရွက်ရန်၊ စေတနာ
 ဝန်ထမ်း ခွေးချယ်ခြင်းကိစ္စနှင့် ပတ်သက်၍ လူထုမှ နမူနာတမ်း လုပ်ကိုင်နိုင်စွမ်း၊ ဖွဲ့
 ပြားရေးစိတ်ဓာတ်ရှိသူ ပြောတတ်ဆိုတတ် ပြုသူများကို ခွေးချယ်ရန် ပြောကြားပြီး၊ စေ
 တနာဝန်ထမ်း ကျား (၁)၊ (၂) ကို လူထုမှ သွင်းပေးပေးစေရန်ဖြင့် ခွေးချယ်ရန်
 ဆုံးဖြတ်ခဲ့သည်။ ထို့နောက် လူမှုဆန်းစစ်ခြင်း (PRA) အကြောင်းတွင်ပါဝင်သော
 ဆူးခြားဖြစ်စဉ်များ၊ အမျိုးသမီးဆိုင်ရာ သုံးသပ်ချက်များ၊ အသက် ဖွဲ့စည်းကျောင်းဆိုင်
 ရာများကို ဆက်လက်ဆွေးနွေးရန် ဆုံးဖြတ်ကြသည်။

သဘောတူညီမှုများ

- (၁) လျှော့စားသူ၊ လျှော့စားသားများ အားလုံး ရရှိသော ခွဲငှဲဖြင့် လျှော့စား
 တွင် အမျိုးရှိစွာ အသုံးပြုရန် သဘောတူညီခဲ့ကြပါသည်။
- (၂) လျှော့စားစေတနာဝန်ထမ်း (၂) ဦး အား သွင်းပေးပေးစေရန်ဖြင့်
 ခွေးချယ်ရန် သဘောတူညီခဲ့ကြပါသည်။
- (၃) ခွေးချယ်ခဲ့ရသော စေတနာဝန်ထမ်း (၂) ဦး မှာမည် အဖွဲ့တမ်း
 လုပ်ဆောင်နိုင်ကြောင်း သဘောတူညီခဲ့ကြပါသည်။
- (၄) ထို့နောက် တက်ရောက်လာသော လျှော့စားလူထုမှ လူမှုဆန်းစစ်ခြင်း၊
 (PRA) အဆင့်များကို ဆက်လက်ပြုလုပ် ဆွေးနွေးရန် သဘောတူညီခဲ့ကြသည်။

စစ်ကိုင်းတိုင်းဒေသကြီး၊ ဝန်းမောက်မြို့နယ်
ဒုတိယကမ္ဘာ့စစ်ပွဲကြီးကျေးဇူးတင်အားပေးခြင်း

- ကျေးဇူး " တိုးပွားရေး
- ကျေးဇူးအုပ်စု " တိုးပွားရေး
- ကစည်းကမ်းပြုလုပ်သည့်နေရာ " တိုးပွားရေး
- နေ့စွဲ " ၁၆.၁၀.၁၇
- ကကြောင်းအရာ " တတိယမြစ်စိမ့်ကမ်း ဒုတိယကမ္ဘာ့စစ်ပွဲကြီး ကစည်းကမ်း
ဦးစားပေးလုပ်ငန်းရွေးချယ်ခြင်းနှင့် ကျေးဇူးစီဆောင်ကော်မတီ ရွေးချယ်ခြင်း။
ကစည်းကမ်းတက်ရောက်သူများ။ " ကျား < ၃၁ > ။ < ၅၇ >
စောနာဝန်ထမ်း - ကျား < ၁ > ။ ။ < ၁ >

ဒုတိယကမ္ဘာ့စစ်ပွဲကြီးကျေးဇူးတင်အားပေးခြင်းတွင် ကျားသမီး၊ ကမ္ဘာ့
သားများအား သီးခြားခွဲ၍ (PRR) ကဆင့်ချား ပြုလုပ်ဆွေးနွေးခဲ့ကြပါသည်။ နိုင်
နောက် ဦးစားပေးလုပ်ငန်းများအား မဲပေးရွေးချယ်ခဲ့ကြပြီး ရောက်ငါးနှစ်အ
တွက်မျှော်မှန်းချက်ကို ဆက်လက်ဖော်ထုတ်ခဲ့ကြပါသည်။ ကျား၊ မဝင်သောလုပ်ငန်း
များကိုလည်း ဂွင်းလင်းခဲ့ကြပြီး ဖော်ထုတ်လာသောလုပ်ငန်းများ ကကောင်ကဆည်း
ဖော်စုရန် ကော်မတီကိုကပ်ကြောင်း ဂွင်းပြခဲ့ကြသည်။ ထို့နောက် ဤသို့ ဂွင်းပြ
တာဝန်၊ ဝတ္တရားများကို ဂွင်းပြခဲ့ကြပြီး၊ စိမ့်ကမ်းကဆောင်က ကုမ္ပဏီကော်မတီက
ကျား < ၈ > ။ ။ < ၈ > ဖြင့် တိုးပွားရေးအဖွဲ့ရွေးချယ် မဲပေးခဲ့ကြပါသည်။

ဆုံးဖြတ်ချက်ချား

ကျေးဇူးအဖွဲ့အစည်း လူထုပညာပြုစီမံကိန်းမှ ချမှတ်ထားသော ဆောင်ရွက်၊
ရွှေစုစုကို လိုက်နာဆောင်ရွက်သည့် ပညာပြုစီမံကိန်း၊ ကော်မတီများ မှ အဖွဲ့ဝင်ကယ်လုပ်
နိုင်ခဲ့ကြောင်း သဘောတူခဲ့ကြပါသည်။
ထို့နောက် လူထုပညာပြုစီမံကိန်း၏ တည်ဝတ်များကို လိုက်နာ
စုရန်၊ ဆောင်ရွက်၊ ရွှေစုစု သဘောတူစာချုပ်ကို လက်မှတ်ရေးထိုးခဲ့ကြသည်။

ကဏ္ဍအလိုက် အခက်အခဲမှတ်တမ်း

ကဏ္ဍအလိုက် ဦးစားပေးဖွံ့ဖြိုးရေးလုပ်ငန်းစဉ်

မူလဦးစားပေး ဖွံ့ဖြိုးရေးအထောက်အကူပြု ညှိနှိုင်းရန်အတွက် ကော်မတီတွင် ထားရှိရပါမည်။ အခြားဌာနများနှင့် ညှိနှိုင်းရန်အတွက် ပိတ္တူကား TPIC သို့ပို့ရပါမည်။

	အဆင့်	လုပ်ငန်း	အဆိုပြုသူ	လ/နပ်	လုပ်ငန်းလုပ်ဆောင်မည့်သူ	ပြင်ပမှထောက်ပံ့သူ
အခြေခံအထောက်အပံ့	၀	တိုးတက်ရေး-အားထောက်ချက်လမ်း အောင်မြင်စွာလမ်းပြပေးခြင်း	✓ကျား ၂၀	၂၀၂.၁၂.၇	ကျေး: ဦးအုထွ	C D D
	၂	နားဆေးရေး: ဆေးပေးရေး တံတား: တံတားအောင်မြင်ခြင်း	✓ကျား ၂၀	၂၀၂.၁၂.၇	ကျေး: ဦးအုထွ	C D D
	၃	တိုးတက်ရေး-အားထောက်ချက် အောင်မြင်စွာလမ်းပြပေးခြင်း	✓ကျား ၂၀	၂၀၂.၁၂.၇	ကျေး: ဦးအုထွ	C D D
	၄	လက်ထုတ်: ငွေပေးခြင်း အောင်မြင်စွာ	✓ကျား ၂၀	၂၀၂.၁၂.၇	ကျေး: ဦးအုထွ	C D D
	၅	အောင်မြင်စွာလမ်းပြပေးခြင်း	✓ကျား ၂၀	၂၀၂.၁၂.၇	ကျေး: ဦးအုထွ	C D D
အသက်မွေးဝမ်းကျောင်းစိုက်ပျိုးရေး	၀		□ကျား □မ/.....		
	၂		□ကျား □မ/.....		
	၃		□ကျား □မ/.....		
	၄		□မ □ကျား/.....		
	၅		□မ □ကျား/.....		
ကျွန်းတစ်ခုနှင့် အဟာရ	၀	ကျေး: တိုးတက်ရေး အောင်မြင်စွာ	✓ကျား ၂၀	၂၀၂.၁၂.၇	ကျေး: ဦးအုထွ	မူလအားထောက်
	၂		□ကျား □မ/.....		
	၃		□ကျား □မ/.....		
	၄		□မ □ကျား/.....		
	၅		□မ □ကျား/.....		
ယဉ်ကျေးရေး	၀	ကျေး: တိုးတက်ရေး အောင်မြင်စွာ	✓ကျား ၂၀	၂၀၂.၁၂.၇	ကျေး: ဦးအုထွ	မူလအားထောက်
	၂		□မ □ကျား/.....		
	၃		□မ □ကျား/.....		
	၄		□မ □ကျား/.....		
	၅		□မ □ကျား/.....		
အခြား	၀	ကျေး: တိုးတက်ရေး အောင်မြင်စွာ	✓ကျား ၂၀	၂၀၂.၁၂.၇	-	ကျေး: တိုးတက်ရေး
	၂		□မ □ကျား/.....		
	၃		□မ □ကျား/.....		
	၄		□မ □ကျား/.....		
	၅		□မ □ကျား/.....		