

ပြည်ထောင်စုသမ္မတမြန်မာနိုင်ငံတော်အစိုးရ
စိုက်ပျိုးရေး၊ မွေးမြူရေးနှင့်ဆည်မြောင်းဝန်ကြီးဌာန
ကျေးလက်ဒေသဖွံ့ဖြိုးတိုးတက်ရေးဦးစီးဌာန
လွိုင်ကော်-ရှားတောမြို့နယ်



လူထုဗဟိုပြုစီမံကိန်း

National Community Driven Development Project



ကျေးရွာဖွံ့ဖြိုးရေးအစီအစဉ် (၂၀၁၇-၂၀၁၈)

Village Development Plan(VDP)

လွိုင်ကော်မြို့နယ်၊ အလယ်ပိုင်းကျေးရွာအုပ်စု၊ တင်လွယ်ကျေးရွာ

မာတိကာ

အကြောင်းအရာ	စာမျက်နှာ
၁။ မြို့နယ်ပြင်မြေပုံ	၃
၂။ အုပ်စုမြေပုံ	၄
၃။ အုပ်စုတွင်ပါဝင်သောကျေးရွာများစာရင်း	၅
၄။ ကျေးရွာသမိုင်းကြောင်း(ကျေးရွာအခြေခံအချက်အလက်များ)	၆
၅။ လူထုပူးပေါင်းပါဝင်သော လူမှုဆန်းစစ်ခြင်းနှင့်အကဲဖြတ်ခြင်းလုပ်ငန်းစဉ် (PSA/PRA) အကျဉ်းချုပ်ဇယား	၈
၆။ လူမှုရေး နှင့် အရင်းအမြစ်ပြင်မြေပုံ	၉
၇။ လူမှုရေး နှင့် အရင်းအမြစ်ပြင်မြေပုံသုံးသပ်ချက်	၁၀
၈။ ဥစ္စာနေကြွယ်ဝမှုအဆင့် သတ်မှတ်ချက်ပြပုံ	၁၁
၉။ ဥစ္စာနေကြွယ်ဝမှုအဆင့်သတ်မှတ်ချက်ဇယားသုံးသပ်ချက်	၁၂
၁၀။ ရာသီခွင်ပြဇယား	၁၃
၁၁။ ရာသီခွင်ပြဇယားသုံးသပ်ချက်	၁၄
၁၂။ အရင်းအမြစ် အသုံးပြုမှုနှင့်ထိန်းချုပ်မှု	၁၅
၁၃။ အရင်းအမြစ် အသုံးပြုမှုနှင့်ထိန်းချုပ်မှု သုံးသပ်ချက်	၁၆
၁၄။ ပင့်ကူအိမ်ပြပုံ (ကျား၊မ)	၁၇
၁၅။ ပင့်ကူအိမ်သုံးသပ်ချက် (ကျား၊မ)	၁၈
၁၆။ အဖွဲ့အစည်းချိတ်ဆက်မှုပြပုံ	၁၉
၁၇။ အဖွဲ့အစည်းချိတ်ဆက်မှုပြပုံသုံးသပ်ချက်	၂၀
၁၈။ ကော်မတီဝင်များစာရင်း	၂၁
၁၉။ ကျေးရွာအချက်အလက်များ (ပုံစံ-၁)	၂၃
၂၀။ စီမံကိန်းအချိန်ဇယား (ပုံစံ-၂)	၂၅
၂၁။ ကျေးရွာဖွံ့ဖြိုးရေးဦးစားပေးအစီအစဉ် (ပုံစံ-၃)	၂၇
၂၂။ အစည်းအဝေးမှတ်တမ်းများ	၂၉
၂၃။ ကဏ္ဍအလိုက်ဦးစားပေးဖွံ့ဖြိုးရေးလုပ်ငန်းစဉ်များ	၃၀
၂၄။ ဦးစားပေးလုပ်ငန်းများရွေးချယ်ခြင်းဇယား	၃၁
၂၅။ ကျေးရွာဖွံ့ဖြိုးရေးအစီအစဉ်ဆောင်ရွက်မှုမှတ်တမ်းဇယား	၃၂

ရှားတောမြို့နယ်

ရှမ်းပြည်နယ်

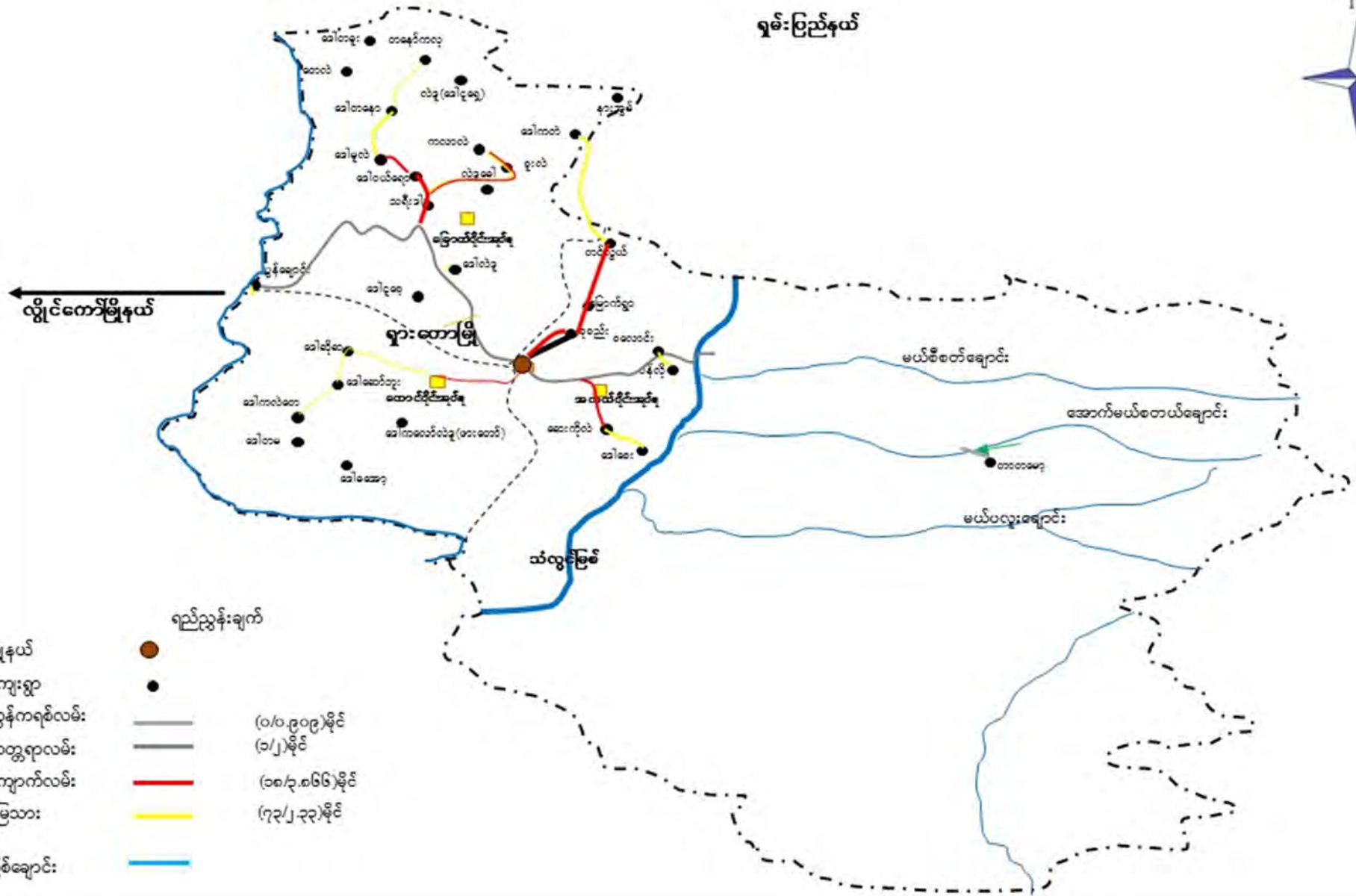

- မြို့နယ်
 - ကျေးရွာ
 - ကွန်ကရစ်လမ်း
 - ကတ္တရာလမ်း
 - ကျောက်လမ်း
 - မြေသား
 - မြစ်ချောင်း
- | | |
|---|-----------------|
| ● | ရည်ညွှန်းချက် |
| ● | |
| — | (၀/၀.၉၀၉)မိုင် |
| — | (၁/၂)မိုင် |
| — | (၁၈/၃.၈၆၆)မိုင် |
| — | (၇၃/၂.၃၃)မိုင် |
| — | |

ကျေးရွာအုပ်စုမြေပုံ

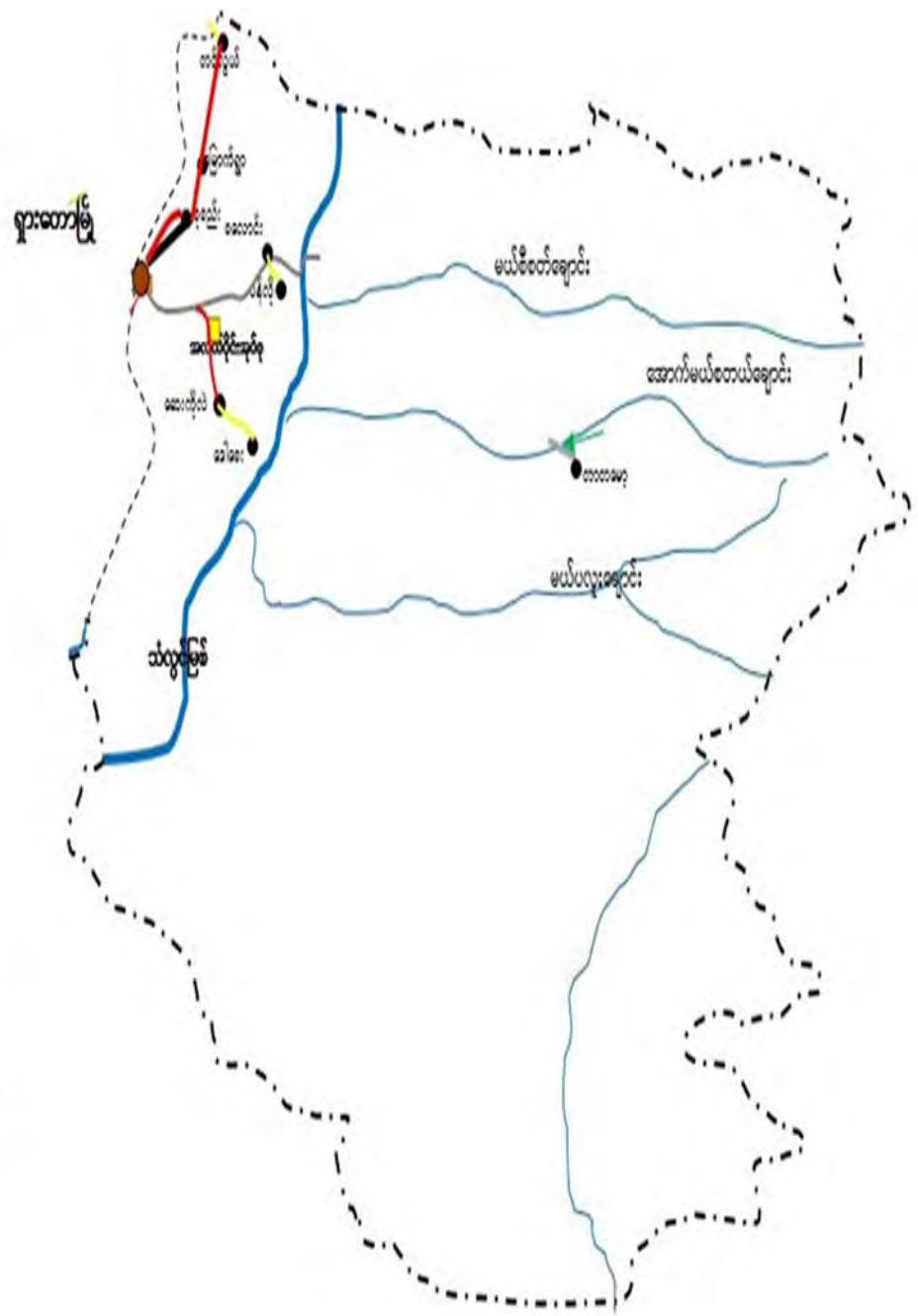

- ရည်ညွှန်းချက်
- မြို့နယ်
 - ကျေးရွာ
 - ကွန်ကရစ်လမ်း (၁၀/၁၅၀၅)မိုင်
 - ကတ္တရာလမ်း (၁/၂)မိုင်
 - ကျောက်လမ်း (၁၈/၃၀၆၆)မိုင်
 - မြေသား (၇၃/၂၃၃)မိုင်
 - မြစ်ချောင်း

ကျေးရွာအုပ်စုတွင် ပါဝင်သော ကျေးရွာများစာရင်း

စဉ်	ကျေးရွာအုပ်စုအမည်	ကျေးရွာအမည်	မှတ်ချက်
၁။	အလယ်ပိုင်း	မြောက်ရွာ	
၂။		တင်လွယ်	
၃။		စလောင်း	
၅။		ပန်လို	
၆။			
၇။			
၈။			
၉။			
၁၀။			
၁၁။			
၁၂။			
၁၃။			
၁၄။			
၁၅။			
၁၆။			
၁၇။			
၁၈။			
၁၉။			
၂၀။			

လူထုဗဟိုပြုစီမံကိန်းမှ လူထုပူးပေါင်းပါဝင်သောနည်းဖြင့် ဒုတိယနှစ်စီမံကိန်း မိတ်ဆက်အစည်းအဝေး

(၂၀၁၇-၂၀၁၈) ခုနှစ်

ကျေးရွာအုပ်စုအမည် - အလယ်ပိုင်း ကျေးရွာအမည် - တင်လွယ် ရက်စွဲ ၂၉.၉.၂၀၁၇

၁။ ကျေးရွာသမိုင်းကြောင်း

ရှားတောမြို့နယ်၊ အလယ်ပိုင်းကျေးရွာအုပ်စု တင်လွယ်ကျေးရွာကို ၂၀၀၄ခုနှစ်ခန့်မှစ၍ ရှမ်းလူမျိုးများ စတင်တည်ထောင်ခဲ့ပါသည်။ ရွာတည်စတွင် အိမ်ခြေ(၁၀)အိမ်သာရှိခဲ့ပါသည်။ ရွာ၏သက်တမ်းမှာ (၁၃)နှစ်ရှိခဲ့ပြီး ဖြစ်သည်။ အိမ်အမျိုးအစားအများစုမှာ ပျဉ်ထောင်အိမ်၊ ပျဉ်ကာ၊ သွပ်မိုးဖြစ်ကြသည်။ ဓနိမိုးထရံအိမ်အနည်းငယ်ရှိသည်။ သောက်သုံးရေကို ရွာဘေးချောင်းကိုသာ အသုံးပြုကြသည့်အတွက် သန့်ရှင်းမှု မရှိပေ။ တင်လွယ်ဟူသောစကားလုံး၏ အခေါ်အဝေါ်မှာ ရှမ်းအသုံးအနှုန်းဖြစ်ပြီး အဓိပ္ပာယ်မှာ တောင်တန်းများပတ်လည်ဝန်းရံလျက်ရှိသည်ဟု အဓိပ္ပာယ်ရပါသည်။ တောင်များဝန်းရံလျက်ရှိပြီး လမ်းမှာလည်း မြေသားလမ်းဖြစ်သည်အတွက်သွားလာရန် အလွန်ခက်ခဲလှပါသည်။ မိုးရာသီတွင် သွားလာရန် အဆင်မပြေလှပေ။

၂၀၁၃ခုနှစ်တွင် အိမ်ခြေ(၃၃)အိမ်ခန့်ရှိလာခဲ့ပြီး ရှမ်းလူမျိုးများ အဓိကနေထိုင်လျက်ရှိသည်။ ယခု ၂၀၁၇ခုနှစ်တွင် အိမ်ခြေ(၃၈)အိမ်အထိ တည်ရှိလာပြီး လူဦးရေ(၂၀၀)ခန့်အထိရှိလာပြီး ကယားလူမျိုးနှင့် ပအိုဝ့် အနည်းငယ်လာရောက်နေထိုင်ကြသည်။ တင်လွယ်ကျေးရွာတွင် ကျေးလက်ဆေးပေးခန်းလည်း မရှိပေ။ ထို့ကြောင့် ကျန်းမာရေးနှင့်ပတ်သက်၍လည်း ဆေးရုံ၊ ဆေးခန်းသွားရန် ခက်ခဲလှပါသည်။ တင်လွယ်ကျေးရွာသည် နွေရာသီ၌သောက်သုံးရေမလုံလောက်သဖြင့် စိမ့်စမ်းရေသွယ်တန်းရန် လိုအပ်နေပါသည်။

မှတ်တမ်းတင်သူ
အမည် - ဦးဆာကပေါ်
ရာထူး - CF

လူထုပူးပေါင်းပါဝင်သောလူမှုဆန်းစစ်ခြင်းနှင့်အကဲဖြတ်ခြင်း လုပ်ငန်းစဉ် (PSA/PRA) အကျဉ်းချုပ်ဇယား

စဉ်	အကြောင်းအရာ	ရက်စွဲ	ဦးတည်အုပ်စု	တက်ရောက်သူ			အဓိကဆွေးနွေးချက်များ
				ကျား	မ	ပေါင်း	
၁	လူမှုရေးအရင်းအမြစ်ပြ မြေပုံ (social Map/ Resource Map)	၂၀၁၀.၅.၅	ရပ်မိ၊ရပ်ဖ ကော်မတီဝင်များ	၁၈	၁၈	၃၆	အိမ်အမျိုးအစားများ၊အခြေခံ အဆောက်အဦများ၊လမ်းပန်း ဆက်သွယ်ရေးအခြေအနေ၊ လယ်ယာမြေမြစ်ချောင်း၊ ရေတွင်းရေကန်သစ်တောများ
၂	ဥစ္စာနေကြွယ်ဝမှု အဆင့်သတ်မှတ်ချက် (Wealth Ranking)	၂၀၁၀.၅.၅	ချမ်းသာ၊ အလယ်အလတ်၊ နွမ်းပါးအုပ်စု	၁၈	၁၈	၃၆	ကျေးရွာလူမှုစီးပွားအုပ်စုများ၊ ခွဲခြားသတ်မှတ်နိုင်ရေးအတွက် အခြေခံစံနှုန်းများသတ်မှတ်ခြင်း ကျေးရွာသားများနှင့်အများသ ဘောတူခွဲခြားသတ်မှတ်ခြင်း
၃	ပိုင်ဆိုင်မှုသုံးသပ်ခြင်း	၂၀၁၀.၅.၅	ကော်မတီဝင်၊ အမျိုးသမီး၊ အမျိုးသားများ	၁၈	၁၈	၃၆	အမျိုးသမီးနှင့်အမျိုးသားများ ပိုင်ဆိုင်ပြီး ထိန်းချုပ်ထားသည့် ပိုင်ဆိုင်မှု(သို့) အရင်းအမြစ် များကို သုံးသပ်ခြင်း
၄	ရာသီခွင်ပြကွဲဒီဇို Seasonal Calender	၂၀၁၀.၅.၅	ကော်မတီဝင်၊ အမျိုးသမီး၊ အမျိုးသားများ	၁၈	၁၈	၃၆	ရာသီဥတု၊စိုက်ပျိုးသီးနှံများ၊ လယ်ယာလုပ်ငန်းများ၊ ဝင်ငွေထွက်ငွေ၊မွေးမြူ ရေးလုပ်ငန်းများ၊
၅	ပင့်ကူအိမ်ကွန်ယက် (Spider Web)	၂၀၁၀.၅.၅	အမျိုးသား၊ အမျိုးသမီးများ	၁၈	၁၈	၃၆	အမျိုးသား၊အမျိုးသမီးများ ဘဝတန်းတူအခွင့်အရေးရရှိမှုနှင့် မရရှိသည့်အကြောင်းအရင်းများ
၆	အဖွဲ့အစည်းချိတ်ဆက် ပုံ(Venn Diagram)	၂၀၁၀.၅.၅	ကျေးရွာလူမှုဖွံ့ဖြိုးရေး အဖွဲ့အုပ်ချုပ်ရေး အဖွဲ့၊ကျေးရွာ စီတောက်အဖွဲ့	၁၈	၁၈	၃၆	ကျေးရွာတွင်ရှိအဖွဲ့အစည်းများ နှင့်ဖွံ့ဖြိုးရေးလုပ်ငန်းအတွက်ချိ တ်ဆက်ဆောင်ရွက်လုပ်ကိုင်မှု

ကျေးရွာ၏ လူမှုရေးအရင်းအမြစ်ပြုမြေပုံ ရေးဆွဲခြင်း

မြို့နယ် - လွိုင်ကော် ကျေးရွာအုပ်စု-အလယ်ပိုင်း ကျေးရွာ -တင်လွယ် ရက်စွဲ - ၂၉.၉.၂၀၁၇

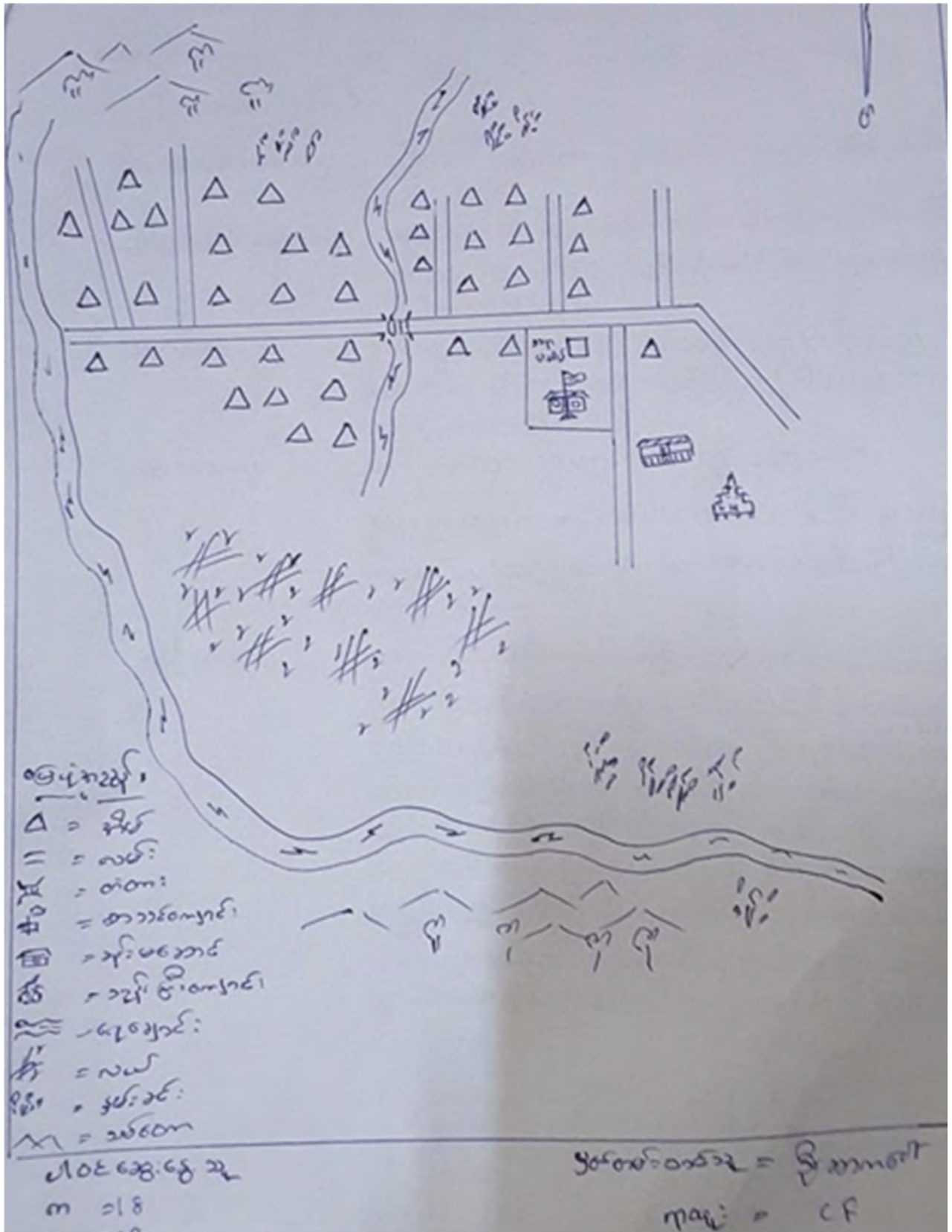

ကျေးရွာအရင်းအမြစ်ပြုပြင်ဆေးနွေးသုံးသပ်ချက်

ရှားတောမြို့နယ်၊ အလယ်ပိုင်းကျေးရွာအုပ်စု၊ တင်လွယ်ကျေးရွာတွင် အိမ်ခြေ(၃၈)အိမ်ရှိပါသည်။ မသန်စွမ်းသောမိသားစု(၁)အိမ်သာရှိသည်။ သက်ကြီးရွယ်အိုအနေဖြင့် (၂)ဦးသာရှိသည်။

အိမ်အမျိုးအစားမှာ-ပျဉ်ထောင်အိမ်၊ ပျဉ်ကာအိမ်၊ သွပ်မိုးအိမ်အများစုဖြစ်သည်။လမ်းအမျိုးအစားမှာ- မြေသားလမ်းများသာဖြစ်သည်။ ထို့ကြောင့် လမ်းပန်းဆက်သွယ်ရေးခက်ခဲကြသည်။ မိုးရာသီတွင် သွားလာရန်ပိုမိုခက်ခဲပါသည်။ ပညာရေးတွင် အစိုးရအသိအမှတ်ပြု မူလတန်းကျောင်း ရှိသည်။ ကျောင်းဆောင်(၁)ဆောင်သာရှိပြီး ပျဉ်ခင်း၊ ပျဉ်ကာအမျိုးအစားဖြစ်သည်။

ဘာသာရေးတွင် ဗုဒ္ဓဘာသာအများစုကိုးကွယ်ကြသည်။ ကျေးရွာအတွင်း အရင်းအမြစ်၊ အဆောက်အဦများမှာ-ရေချောင်း၊ လယ်၊ တောင်၊ ယာ၊ ဇရပ်၊ ဘုန်းကြီးကျောင်းတို့ရှိသည်။

ကျန်းမာရေးအနေဖြင့် ကျေးလက်ဆေးပေးခန်းမရှိသဖြင့် ၊ ဆေးရုံးဆေးခန်းသွားရန်ခက်ခဲခြင်း၊ မိုးရာသီတွင် ပိုမိုခက်ခဲလှပါသည်။

နွေရာသီတွင် သောက်ရေရရှိရန် ခက်ခဲသည်။ သောက်ရေမလုံလောက် သဖြင့် သောက်ရေရရှိရန် စိမ့်စမ်းရေသွယ်တန်းရန်လိုအပ်နေပါသည်။ တောင်ပေါ်ဒေသဖြစ်သောကြောင့် စားဝတ်နေရေးခက်ခဲလှပါသည်။ စိုက်ပျိုးရေးနည်းပညာများ၊ အမျိုးသမီးများအတွက်လည်း အိမ်တွင်းမှ အသက်မွေးဝမ်းကျောင်း ပညာရပ်များလိုအပ်ပါသည်။

ဥစ္စာနေအဆင့် ခွဲခြားမှု စံနမူနာပုံစံ

မြို့နယ် ...ရှားတော..... ကျေးရွာအုပ်စု ...အလယ်ပိုင်း. ကျေးရွာ တင်လွယ် ရက်စွဲ ...၂၉.၉.၂၀၁၇...

အမျိုးအစား	သတ်မှတ်ချက်/ညွှန်းကိန်းများ	အိမ်ထောင်စု အရေးအတွက်	ရာခိုင်နှုန်း
ချမ်းသာ	တိုက်အိမ်၊ သွပ်မိုး၊ လယ်(၅)ဧကအထက်၊ ကျွဲ၊ နွား ၅ကောင်အထက်၊ ဈေးဆိုင်	၈ အိမ်	၁၃ %
အလယ်အလတ်	ပျဉ်ထောင်အိမ်၊ သွပ်မိုး၊ လယ် ၅ ဧကအောက်၊ ကျွဲ၊ နွား ၅ကောင်အောက်	၂၀ အိမ်	၆၂%
ဆင်းရဲ/နွမ်းပါး	ဝါးထရံအိမ်၊ လယ်မရှိ၊ ကျွဲ၊ နွားမရှိ၊ သက်ကယ်မိုး	၁၀ အိမ်	၂၅%
စုစုပေါင်းအိမ်ထောင်စု		၃၈ အိမ်	၁၀၀%

ပါဝင်ဆွေးနွေးသူ

ကျား- ၇

မ- ၄

မှတ်တမ်းတင်သူ

အမည်

ရာထူး

ဦးဆာကပေါ်

CF

ဥစ္စာနေ ကြွယ်ဝမှု ဆွေးနွေးသုံးသပ်ချက်

တင်လွယ်ကျေးရွာ၏ ဥစ္စာနေကြွယ်ဝမှုကို အဆင့်(၃) ဆင့် ခွဲခြားထားပါသည်။ ချမ်းသာ အဆင့်ရှိသော အိမ်များတွင် မိသားစုတွင် အလုပ်လုပ်သူဦးရေများသည်။ စီးပွားရေးအမြင် ရှိ၍ အရင်းအနှီးရှိခြင်းသည်တို့သည် ချမ်းသာအဆင့်တွင်ရှိသည်။ အိမ်ခြေ(၈)အိမ်ရှိပါသည်။

အလယ်အလတ်အဆင့် စီးပွားရေးအမြင်အသင့်အတင့်ရှိပြီး စိုက်ပျိုးရေးအတွက် မြေနေရာအနည်း ငယ်ရှိခြင်း၊ စိုက်ပျိုးရေးအရင်းအနှီးအတွက်ငွေရှာနိုင်ခြင်းတို့ဖြစ်သည်။ အလယ်အလတ် ပိုင်ဆိုင်သူအိမ်ခြေ (၂၀)ရှိပါသည်။ အလယ်အလတ်ပိုင်ဆိုင်သူအိမ်ခြေ(၂၀)ရှိပါသည်။

ဆင်းရဲနွမ်းပါးအဆင့် အိမ်ခြေ(၁၀)အိမ်ရှိသည်။ ၎င်းတို့သည် လယ်မြေမရှိခြင်း၊ ယာထွန်ယက်ရန် အတွက် ကျွဲ၊ နွားများမရှိခြင်း၊ မိသားစုဦးရေများပြီး အလုပ်လုပ်နိုင်သူဦးရေနည်းနေခြင်း၊ အလုပ် အကိုင် အခွင့်အလမ်းမရှိ၍ ဝင်ငွေနည်းပါးခြင်း၊ အသိပညာဗဟုသုတနည်းနေခြင်းတို့ကြောင့် ဖြစ်သည်။

ထို့ကြောင့် စိုက်ပျိုးရေးနည်းပညာသင်တန်း၊ မျိုးစေ့များချဝေလှူဒါန်းခြင်း၊ အမျိုးသမီးများအတွက် အိမ်တွင်းမှလုပ်ငန်းများ၊ အပ်ချုပ်သင်တန်းများပေးခြင်း၊ လယ်ယာသုံးပစ္စည်းများရရှိပါက တစ်စိတ်တစ်ဒေသ အဆင်ပြေနိုင်ပြီး အသိအမြင်ဖွင့်သင်တန်းများပေးရန်လည်း လိုအပ်ပါသည်။

ရာသီခွင်ပြကွဒိန်

အကြောင်းအရာ	တန်ခူး	ကဆုန်	နယုန်	ဝါဆို	ဝါခေါင်	ကော်သလင်း	သီတင်းကျွတ်	တန်ဆောင်မုန်း	နတ်တော်	ပြာသို	တပို့တွဲ	ဟင်္ဂါး
ရာသီဥတု												
ပိုက်ညှို့ရေး												
ဝင်ငွေ/ထွက်ငွေ	၄	၆	၆ ၆ ၆	၆ ၆ ၆	၆ ၆ ၆	၆ ၆ ၆	၆ ၆ ၆	၆ ၆ ၆			၆	၆
ကျန်းမာရေး	လမ်းလေး						တယ်ကွေး		နှစ်စေ့ များစွာ			
ပွဲလမ်းသဘင်	သင်္ကြန်ပွဲ						သတင်းကွယ်	↓ ဇိတ်ပွဲ				
သောက်သုံးရေး ရရှိမှု												
အစားအစာစုလုံမှု												

ပိုက်ညှို့ရေး
ကျား- ၁၈
မ- ၁၈

မှတ်တမ်းတင်သူ
အမည် ဦး သာကလီ
ရာထူး လူထုစခန်းရုံးရေးမှူး

ရာသီခွင်ပြကွဲဒိန်ဆွေးနွေးသုံးသပ်ခြင်း

တင်လွယ်ကျေးရွာ၏ အဓိကစိုက်ပျိုးရေးမှာ နမ်းနှင့်စပါးနှစ်မျိုးသာရှိပါသည်။ အခြားစီးပွားရေးမရှိ သလောက်ဖြစ်သည်။ သီးနှံပေါ်ချိန်ဖြစ်သော သီတင်းကျွတ်၊ တန်ဆောင်းမုန်း၊ နတ်တော် ထိုသုံးလတွင် ဝင်ငွေ အများဆုံးဖြစ်သည်။ စိုက်ပျိုးသော လ ကဆုန်၊ နယုန်၊ ဝါဆို၊ ဝါခေါင် ထိုလေးလနှင့် ရိတ်သိမ်းသောလတွင် ထွက်ငွေ အဓိကများလေ့ရှိကြသည်။

ကျန်းမာရေးအနေဖြင့် မိုးရာသီတွင် ရာသီတုပ်ကွေးဖြစ်ခြင်း နှာစေး၊ ချောင်းဆိုး၊ ငှက်ဖျားစသည့် ရောဂါများဖြစ်တတ်ကြသည်။ သောက်သုံးရေအခက်အခဲအားဖြင့် နွေရာသီရေရှားပါးခြင်းကြောင့် သန့်ရှင်းသော ရေမရ၍ ဝမ်းပျက်ဝမ်းလျှော ဖြစ်လေ့ရှိသည်။

ရိုးရာပွဲတော်အနေဖြင့် ဧပြီလတွင် သင်္ကြန်ပွဲနှင့် သီတင်းကျွတ်လ ကောက်သစ်စားပွဲ ထိုနှစ်လသာပွဲကျင်းပလေ့ရှိသည်။ မိုးရာသီတွင် ရေဖူလုံမှုရှိပြီး၊ နွေရာသီတွင် ရေဖူလုံမှု မရှိပေ။ ချောင်းရေကိုသာ အားထားသုံးရသဖြင့် သန့်ရှင်းမှုမရှိပေ။ တန်ဆောင်မုန်းလမှ တပေါင်းလ အထိ သာ ဖူလုံမှုရှိပြီး၊ ကျန်လများတွင် အစားအစာဖူလုံမှု မရှိပေ။

အရင်းအမြစ်သုံးစွဲမှုဇယား

ကျား	မ	ကျား+မ
သစ်တော	လက်ယက်ကန်းစင်	အိမ်
နွားလှည်း	အပ်ချုပ်စက်	လယ်
မြင်း	ဝက်	တောင်ယာ
ထွန်စက်		ရေချောင်း၊ ကန်
ကျွဲ၊ နွား		ကျောင်း
		ဆိုင်ကယ်

အရင်းအမြစ်သုံးစွဲထိန်းချုပ်မှု ဇယား

ကျား	မ	ကျား+မ
အိမ်	ယက်ကန်းစင်	တောင်ယာ
လယ်	အပ်ချုပ်စက်	ဝက်
ရေချောင်း/ကန်		ကျောင်း
ကျွဲ၊ နွား		ဆိုင်ကယ်
မြင်း		
ထွန်စက်		
နွားလှည်း		
သစ်တော		

ပိုင်ဆိုင်မှု အရင်းအမြစ်ဆန်းစစ်ခြင်း

တင်လွယ်ကျေးရွာတွင် အမျိုးသမီးများသည် ဝက်မွေးခြင်း၊ လက်ယက်ကန်းစင်၊ အပ်ချုပ်စက်စသည်တို့ကို အသုံးပြုကြသည်။

အမျိုးသားများသည် သစ်တော၊ နွားလှည်း၊ ထွန်စက်၊ ကွဲ၊ နွား၊ မြင်းများကို အသုံးပြုကြသည်။ အမျိုးသားနှင့် အမျိုးသမီးတကူတကွအသုံးပြုကြသည်များမှာ အိမ်၊ လယ်၊ တောင်ယာ၊ ရေချောင်း၊ ရေကန်၊ စာသင်ကျောင်း၊ ဆိုင်ကယ်တို့ဖြစ်ပါသည်။

အရင်းအမြစ်ထိန်းချုပ်မှုတွင် အိမ်၊ လယ်၊ တောင်ယာ၊ ရေချောင်း၊ ကန်၊ ဆိုင်ကယ်၊ သစ်တောများကို အမျိုးသားများကသာ ထိန်းချုပ်ထားပါသည်။ ပြုပြင်ဆုံးဖြတ်ချက်ချရာတွင်လည်း အမျိုးသားများသာ ဦးဆောင်ပြုလုပ်လျက်ရှိပါသည်။ အမျိုးသမီးများသည် လက်ယက်ကန်းစင်နှင့် အပ်ချုပ်စက်ကိုသာ ထိန်းချုပ်ပါသည်။

အမျိုးသားနှင့်အမျိုးသမီးအတူတကွထိန်းချုပ်သည်မှာ တောင်ယာ၊ ဝက်၊ စာသင်ကျောင်း၊ ဆိုင်ကယ်တို့ဖြစ်သည်။ အမျိုးသမီးများထက် အမျိုးသားများ အခွင့်အရေးပိုရသည်။

အမျိုးသမီးအခွင့်အရေးနည်းပါးပြီး အိမ်မှုကိစ္စများတွင်သာ အချိန်ကုန်နေကြပါသည်။

ပင့်ကူအိမ်သုံးသပ်ခြင်းပြပုံ

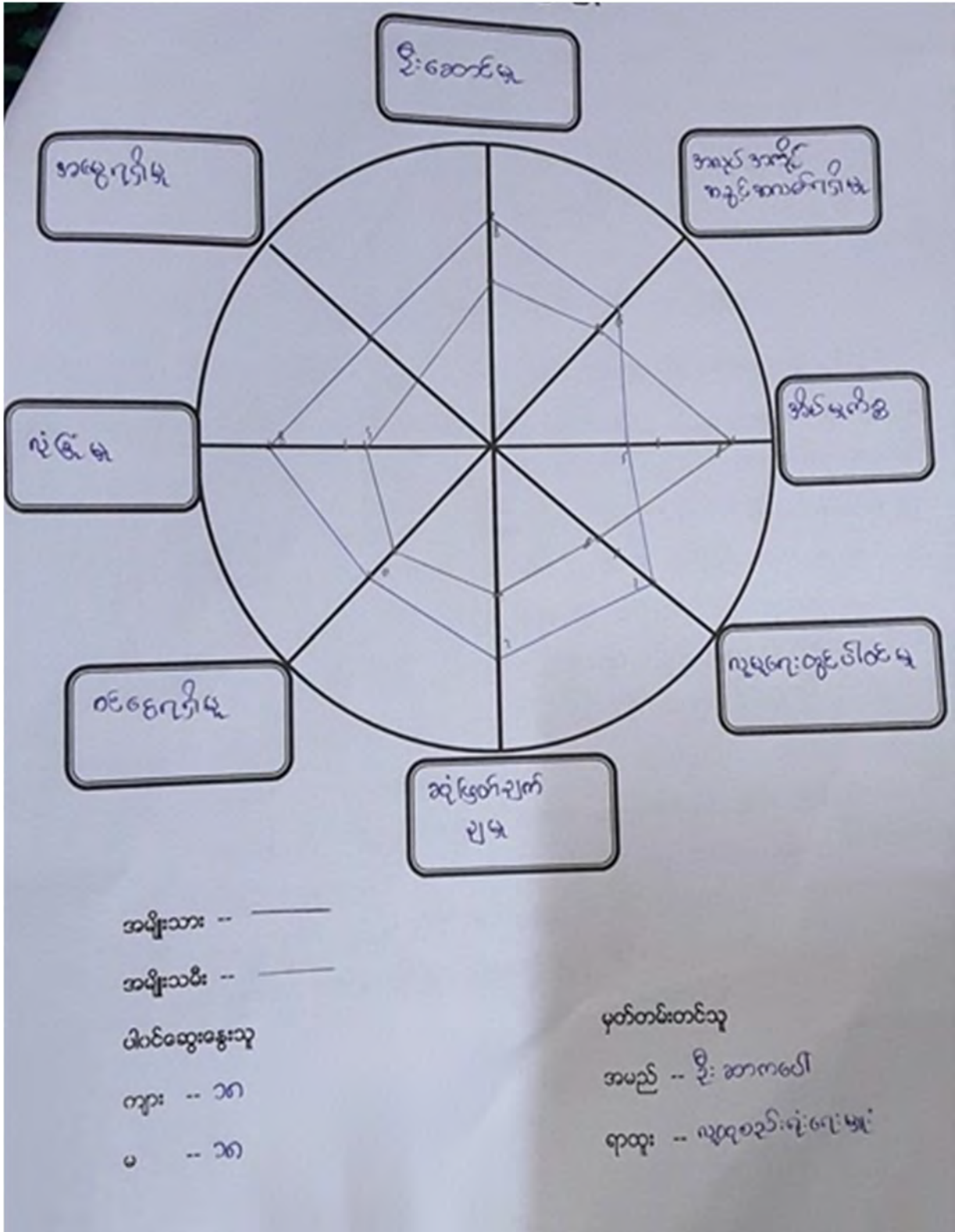

ပင့်ကူအိမ်ဆွေးနွေးသုံးသပ်ချက်

တင်လွယ်ကျေးရွာ၏ ပင့်ကူအိမ်ဆွေးနွေးသုံးသပ်ချက်များအရ အမျိုးသားများသည် အမျိုးသမီးများထက် ပိုမိုအခွင့်အရေးရရှိကာ ဝင်ငွေလည်း ပိုမိုရှာဖွေနိုင်ကြပါသည်။ အိမ်ထောင်ရေး၊ စီးပွားရေး၊ လူမှုရေး၊ ရပ်ရေးရွာရေးအတွင်းမှာလည်း ပိုမိုဦးဆောင်ဦးရွက်ခဲ့ကြပါသည်။ ဝင်ငွေရှာဖွေရာတွင်လည်း ပိုမိုအလုပ်အကိုင်အခွင့်အလမ်း ပိုမိုရရှိစေပြီး တနယ်တကျေးသို့ သွားလာအလုပ်လုပ်ကိုင်ရာတွင်လည်း လုံခြုံမှု ပိုမိုရှိသည်ဟု ယူဆထားကြသည်။ ရပ်ရွာအခက်အခဲ၊ အတားအဆီးများကိုလည်း အမျိုးသားများသာ ဆုံးဖြတ်ချက်ချပြီး ဖြေရှင်းဦးဆောင်ခဲ့ကြပါသည်။

အမျိုးသမီးများမှာ ပညာသင်ကြားခွင့်နှင့် အမွေရရှိမှုတို့တွင် အမျိုးသားများထက်သင်ယူရရှိဆောင်ရွက်နိုင်ပြီး ပညာတတ်ပိုမိုရှိကြပေလိမ့်မည်။ တစ်ချို့သော ကိစ္စရပ်များတွင် ပါဝင်နိုင်မှုမရှိသော အဓိက အခက်အခဲမှာ အိမ်မှုကိစ္စများတွင် တာဝန်ယူလုပ်ဆောင်နေခြင်း၊ လမ်းပန်းဆက်သွယ်ရေး၊ ဒေသမလုံခြုံမှုအနေအထားများကြောင့် ဝင်ငွေရရှိနိုင်သောနေရာ၊ နည်းလမ်းများ ပိတ်ပင်နေခြင်း၊ သွားလာရာတွင် မဝံ့မရဲနှင့် ရပ်ရပ်ဧရိယာအတွင်း၌သာ နေထိုင်မှီခိုနေခဲ့ကြရပါသည်။ မှီခိုနေရသောစိတ်၊ ကြောက်ရွံ့သောစိတ်များကြောင့် ဆုံးဖြတ်ချက်ချခြင်း၊ ဦးဆောင်ဦးရွက်ပြုခြင်းတို့တွင် ပါဝင်နိုင်မှုမရှိကြတော့ပေ။

ထို့ကြောင့် ထိုသို့သောအခက်အခဲများဖြေရှင်းရန် အမျိုးသား၊ အမျိုးသမီးပါဝင်နိုင်ချိန်၊ အမျိုးသမီးအားလပ်ချိန်တို့တွင် ရပ်ရွာအစည်းအဝေးခေါ်ယူတက်ရောက်စေပြီး၊ အမျိုးသမီး၏အမြင်၊ လိုအပ်ချက်၊ အခက်အခဲ၊ မျှော်မှန်းချက်များကို ပြောဆိုခွင့်ပြုလုပ်ရန် လိုအပ်ပါသည်။

အဖွဲ့အစည်းချိတ်ဆက်မှု ပြပုံ(ကျေးရွာအတွင်း/အပြင်)

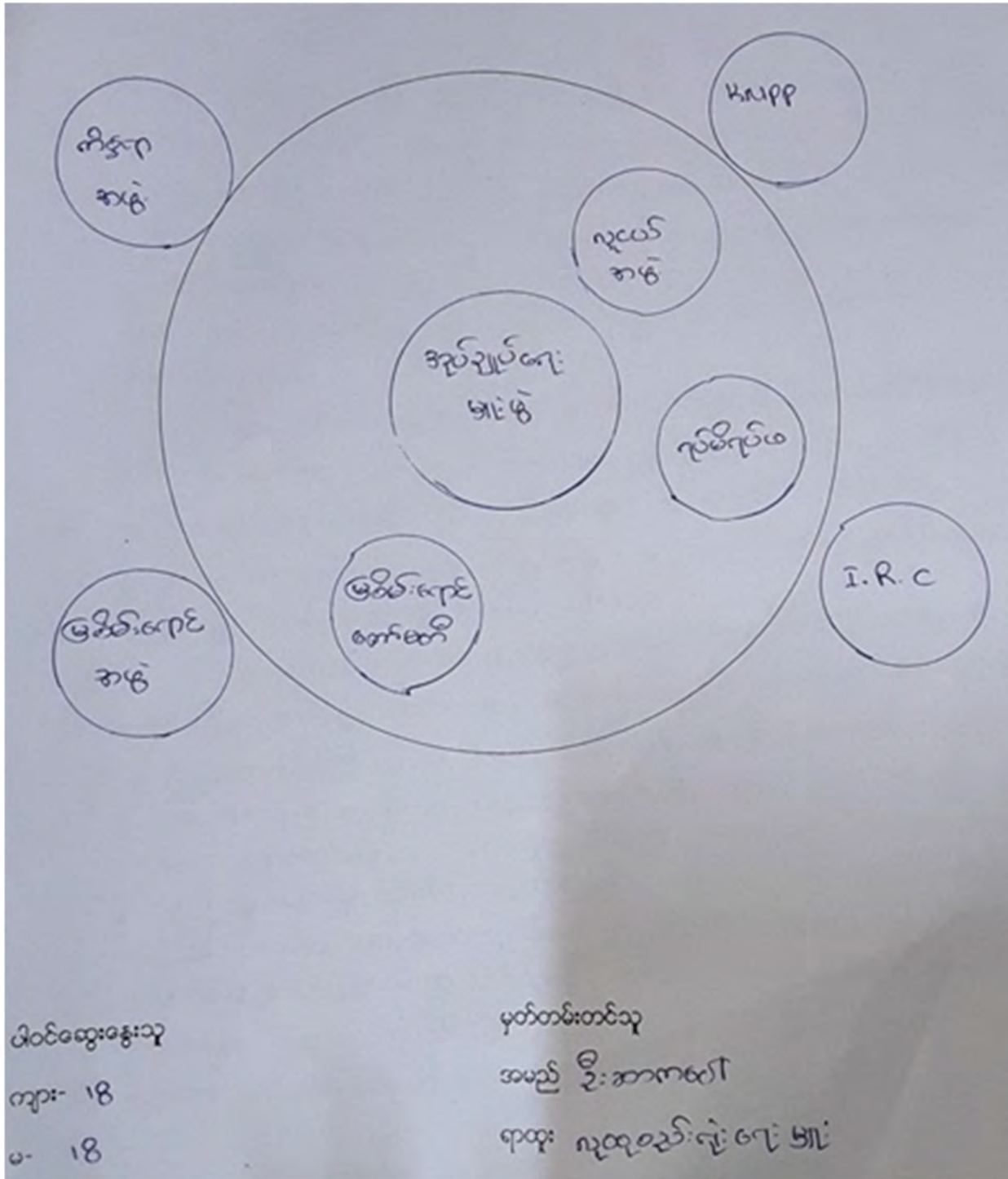

အဖွဲ့အစည်းချိတ်ဆက်မှု ဆွေးနွေးသုံးသပ်ချက်

တင်လွယ်ကျေးရွာအတွင်း အဓိကတာဝန်အရှိဆုံးနှင့်ဦးဆောင်ခဲ့သောအဖွဲ့အစည်းမှာ ရပ်ရွာအုပ်ချုပ်ရေး အဖွဲ့နှင့်ရပ်မိရပ်ဖများသာဖြစ်သည်။

ဖွဲ့စည်းထားသော ကျေးရွာအဖွဲ့အစည်းများမှာ ငွေစုငွေချေး(မြစ်မ်းရောင်) ကော်မတီ၊ လူငယ်အဖွဲ့၊ ဂေါပကအဖွဲ့၊ ကျောင်းကော်မတီဟူ၍ ရှိနေကြသည်။

အဖွဲ့ကော်မတီများ၏ အဓိက လုပ်ဆောင်ချက်များမှာ မြစ်မ်းရောင်ကော်မတီသည် အတိုးသက်သာသော အစိုးရ ငွေချေးစနစ်၊ စာရင်းအင်း၊ ငွေထုတ်၊ ငွေသွင်းမှုပုံစံဆောင်ရွက်ပေးခြင်း၊ မြစ်မ်းရောင်မှ ခေါ်ယူသော သင်တန်းများတက်ရောက်ခြင်း၊ လူငယ်အဖွဲ့မှာမှ ရပ်ရွာ၏ တိုးတက်နိုင်ရေးအတွက် ရန်ပုံငွေများရှာဖွေခြင်း၊ ရပ်ရေး ရွာရေး၊ သာရေး၊ နာရေး၊ လူမှုရေးတို့တွင် ဂေါပကအဖွဲ့သည် ဘာသာရေးနှင့် သက်ဆိုင်သော လုပ်ငန်း ကို အဓိကဦးဆောင်စေပြီး ပွဲလမ်း သဘင်တို့တွင်လည်း ပါဝင်ဦးဆောင်ကာ ကြီးကြပ်လျက်ရှိကြသည်။

ကျေးရွာပြင်ပအဖွဲ့အစည်းနှင့်ပတ်သက်ဆက်နွယ်နေမှုလည်း တည်ရှိနေပြီး ၎င်းအဖွဲ့များသည် ကျေးရွာ ၏ လိုအပ်ချက်၊ ဖွံ့ဖြိုးရေးအစီအစဉ်များ လမ်းညွှန်နည်းပြပေးနေကြပါသည်။ ၎င်းအဖွဲ့များမှာ- မြစ်မ်းရောင်၊ ကိန္နရာအဖွဲ့၊ နယ်လှည့်ကျန်းမာရေးအဖွဲ့၊ အပြည်ပြည်ဆိုင်ရာ အကူအညီပေးရေးအဖွဲ့(IRC)စသည်တို့ဖြင့် ဖြစ်ကြပါသည်။

မြစ်မ်းရောင်စီမံကိန်းမှာ ကျေးရွာအတွင်းရှိ လိုအပ်နေသော စိုက်ပျိုး/မွေးမြူရေးအရင်းအနှီးကို အတိုးနှုန်း သက်သာစွာနှင့် ငွေစုငွေချေးစနစ်ကို အကောင်အထည်ဖော်ဆောင်ရွက်လျက်ရှိပြီး(IRC)မှာမူ ကျေးရွာစာသင်ကျောင်း၏ နှစ်ခန်းတွဲအိမ်သာ၊ မိုးရေလှောင်ကန်နှင့် ပတ်ဝန်းကျင်သန့်ရှင်းရေးနှင့် သက်ဆိုင် သောသင်တန်းများကို အကောင်အထည်ဖော်ဆောင်ရွက်ကြပါသည်။

နယ်လှည့်ကျန်းမာရေးအဖွဲ့၏ ဆောင်ရွက် ချက်များမှာ ဆေးကုသမှုလိုအပ်သမျှအတတ်နိုင်ဆုံး လှည့်လည်ကုသပေးနေပါသည်။ လမ်းပန်းဆက်သွယ်ရေး ခက်ခဲမှုကြောင့် တစ်ခြားအဖွဲ့ကအစည်းဝင်ရောက်မှု နည်းပါးခြင်း၊ သွားလာခွင့်ရရှိနိုင်ရန် လွယ်ကူခြင်း စသည် တို့ကြောင့် အသိအမြင်၊ ဗဟုသုတနည်းပါးခြင်း၊ ဝင်ငွေရရှိနိုင် သောလုပ်ငန်းများ လက်လှမ်းမမှီခြင်း၊ ပညာတတ် နည်းပါးခြင်းတို့ဖြင့် ဘဝရပ်တည်နေခဲ့ပါသည်။

ကျေးရွာစီ/ထောက်ကော်မတီဖွဲ့စည်းပုံဇယား

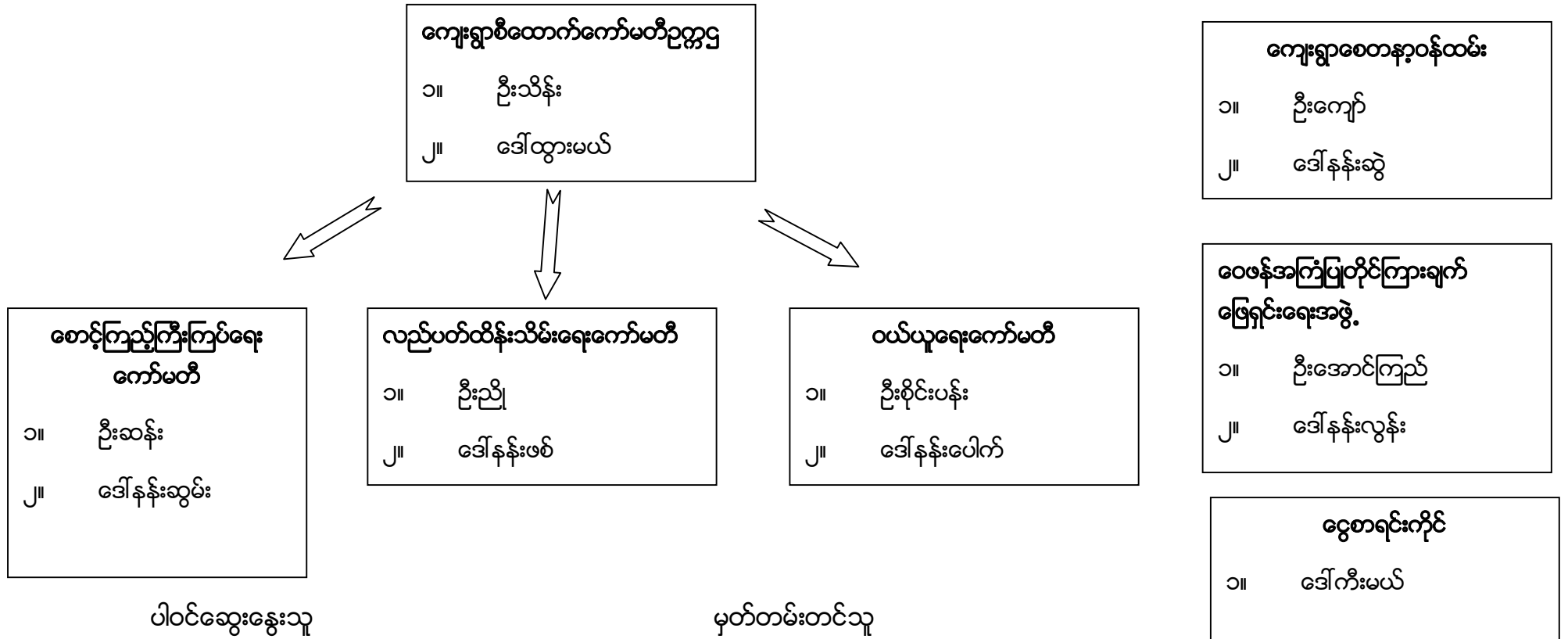

ပါဝင်ဆွေးနွေးသူ

ကျား- ၁၈

မ - ၁၈

မှတ်တမ်းတင်သူ

အမည် - ဦးဆာကပေါ်

ရာထူး - CF

ကျေးရွာအုပ်စုစီတောက်ကော်မတီဖွဲ့စည်းပုံဇယား

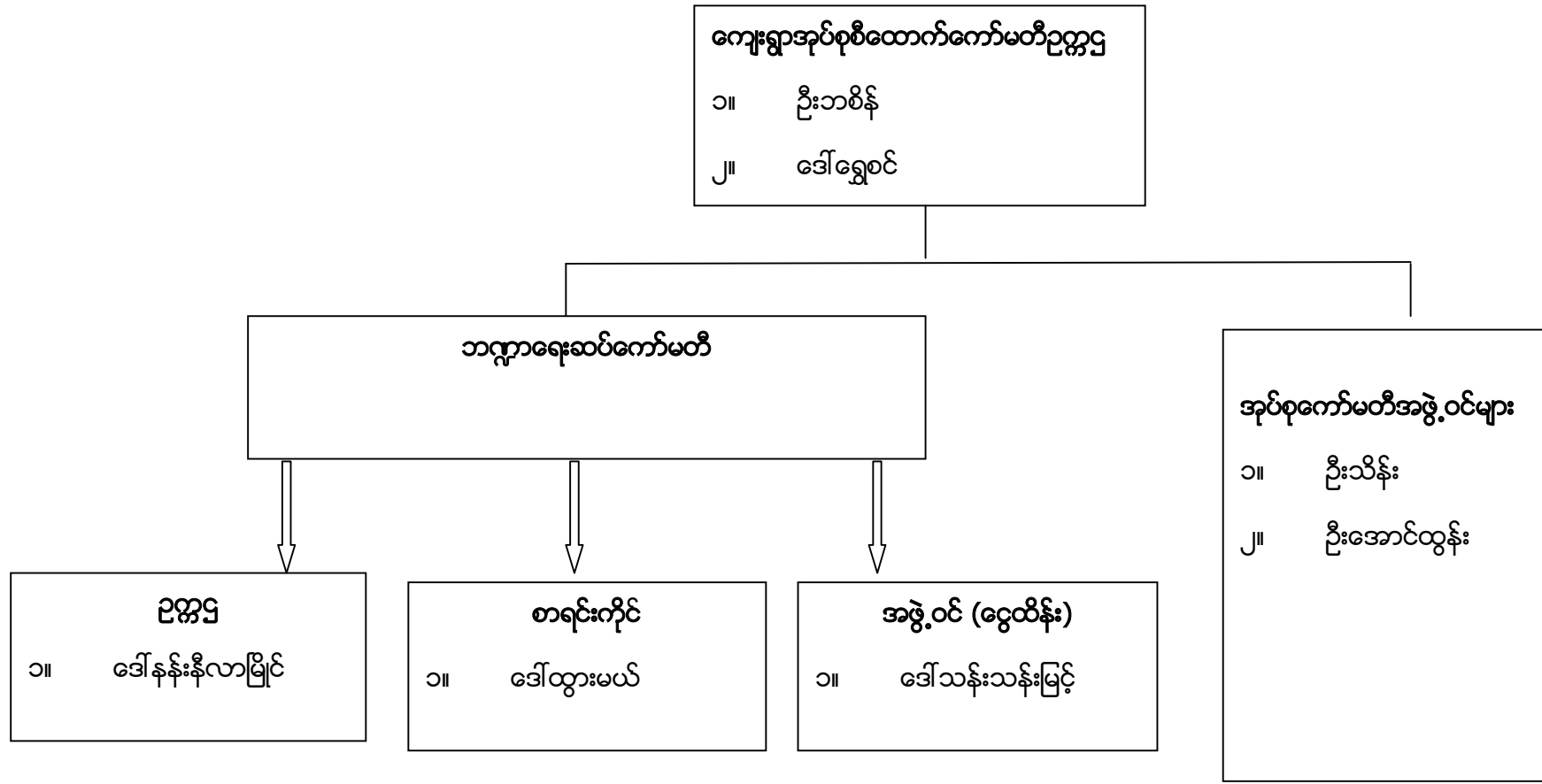

ပါဝင်ဆွေးနွေးသူ

ကျား- ၁၈

မ-၁၈

မှတ်တမ်းတင်သူ

အမည် - ဦးဆာကပေါ်

ရာထူး - CF

ပုံစံ - ၈ - ၁ ကျေးရွာအခြေခံအချက်အလက်များ (Form PC 1)

လမ်းညွှန်ချက်။ ကျေးရွာတစ်ရွာသို့ ပထမဆုံးမိတ်ဆက်ခရီး သွားရောက်သောအခါ လူထုစည်းရုံးရေးမှူးသည် ကျေးရွာခေါင်းဆောင်များအား ကျေးရွာအချက်အလက်များကို မေတ္တာရပ်ခံ၍ တောင်းခံရသည်။ ဤအချက်အလက်များကို စီမံကိန်းမိတ်ဆက်အစည်းဝေးမတိုင်မီတောင်းခံရမည်။ စီမံကိန်းမိတ်ဆက်အစည်းဝေးတွင် လူထုစည်းရုံးရေးမှူးသည် ဤအချက်အလက်များအား စစ်ဆေးပြီး မှန်ကန်အောင်ပြုလုပ်ရမည်။ ပြီးနောက်တွင် လူထုစည်းရုံးရေးမှူးမှ သတင်းအချက်အလက်ထဲသို့ Tablets မှ တဆင့် ဖြည့်သွင်းရမည်။

ကျေးရွာခေါင်းဆောင် အမည် ဦး သိန်း	ကျေးရွာခေါင်းဆောင်၏ ဖုန်းနံပါတ် ၆၅၅	လူထုစည်းရုံးရေးမှူး၏ အမည် ဦး ဘာသာ
ပြည်နယ်၊ တိုင်းဒေသကြီး၊ ကနယ် ကယား	မြို့နယ် ရွာစတ	ကျေးရွာအုပ်စု ရွာစတ (အလယ်)
		ကျေးရွာ ၀၆၆ လယ်

က။ လူဦးရေ

လူမျိုးစု	အိမ်ထောင်စုအရေအတွက်	ကိုးကွယ်သည့်ဘာသာ	အိမ်ထောင်စုအရေအတွက်
လူမျိုးစု (၁) - ကယား	(၃)	ဘာသာ (၁) - ဗုဒ္ဓ	၃၈
လူမျိုးစု (၂) - ရှမ်း	(၁၉)	ဘာသာ (၂) -----	
လူမျိုးစု (၃) - မန္တလေး	(၁၆)	ဘာသာ (၃) -----	
လူမျိုးစုရော -----		ဘာသာရော -----	
အခြား			
	အရေအတွက်		
မသန်စွမ်းသူများ	၁		
သက်ကြီးရွယ်အိုများ (၆၅ နှစ် နှင့် အထက်)	၃		
စစ်ဘေးရှောင်	၃		

	အမျိုးသား (အရေအတွက်)	အမျိုးသမီး (အရေအတွက်)
လူဦးရေ		
လူမျိုးစု (၁) - ကယား	၁၇	၂၀
လူမျိုးစု (၂) - မန္တလေး	၅၂	၅၃
လူမျိုးစု (၃) - ရှမ်း	၁၉	၁၇
အခြား		
အိမ်ထောင်ဦးစီး	၃၅	၃

(ခ) အခြေခံအဆောက်အအုံ အသုံးအဆောင်များ

စာသင်ကျောင်း	အမှတ် ခြံပါ	ကျန်းမာရေး	အမှတ် ခြံပါ	ဘာသာရေး အဆောက် အအုံများ	အမှတ် ခြံပါ
မူကြိုကျောင်း	<input type="checkbox"/>	တိုက်နယ်ဆေးရုံ	<input type="checkbox"/>	စေတီ	<input checked="" type="checkbox"/>
မူလတန်းကျောင်း	<input checked="" type="checkbox"/>	ကျန်းမာရေးဌာန	<input type="checkbox"/>	ဘုန်းကြီးကျောင်း	<input checked="" type="checkbox"/>
မူလွန်ကျောင်း	<input type="checkbox"/>	ကျန်းမာရေးဌာနခွဲ	<input checked="" type="checkbox"/>	ဟိန္ဒူဘုရားကျောင်း	<input type="checkbox"/>
အလယ်တန်းကျောင်း	<input type="checkbox"/>	ဆေးပေးခန်း	<input type="checkbox"/>	ခရစ်ယာန်ကျောင်း	<input type="checkbox"/>
လယ်လွန်ကျောင်း	<input type="checkbox"/>	အခြား	<input type="checkbox"/>	ဗလီ	<input type="checkbox"/>
အထက်တန်းကျောင်း	<input type="checkbox"/>			အခြား	<input type="checkbox"/>
အခြား	<input type="checkbox"/>				
မှတ်ချက်		မှတ်ချက်		မှတ်ချက်	

(ဂ) ကျွမ်းကျင်သူများမှတ်တမ်း (ကျေးရွာတွင်နေထိုင်သော သို့မဟုတ် တခြားရွာမှလာရောက်သော ကျွမ်းကျင်သူများ)

(၁) စာသင်ကျောင်း			(၂) ကျန်းမာရေး			(၃) လက်မှုပညာရှင်		
	ရွာတွင်နေ ထိုင်သူ	အခြားရွာမှ လာသူ		ရွာတွင်နေ ထိုင်သူ	အခြား ရွာမှ လာသူ		ရွာတွင် နေထိုင်သူ	အခြားရွာ မှလာသူ
မူလတန်းပြဆရာ/မ	<input type="checkbox"/>	<input checked="" type="checkbox"/>	ဆရာဝန်	<input type="checkbox"/>	<input type="checkbox"/>	လက်သမား	<input checked="" type="checkbox"/>	<input type="checkbox"/>
အထက်တန်းပြဆရာ/မ	<input type="checkbox"/>	<input type="checkbox"/>	လက်ထောက် ကျန်းမာရေးမှူး	<input type="checkbox"/>	<input type="checkbox"/>	ပန်းရံ	<input type="checkbox"/>	<input type="checkbox"/>
အလယ်တန်းပြဆရာ/မ	<input type="checkbox"/>	<input type="checkbox"/>	အမျိုးသမီးကျန်းမာရေး ဆရာမ	<input type="checkbox"/>	<input type="checkbox"/>	လျှပ်စစ်ကျွမ်းကျင်၊ မီးသမား	<input type="checkbox"/>	<input type="checkbox"/>
မူကြိုဆရာ/မ	<input type="checkbox"/>	<input type="checkbox"/>	သားဖွားဆရာမ	<input type="checkbox"/>	<input checked="" type="checkbox"/>	ရေပိုက်သူယ်သူ	<input type="checkbox"/>	<input type="checkbox"/>
အခြား	<input type="checkbox"/>	<input type="checkbox"/>	ပြည်သူ့ကျန်းမာရေးလုပ်သား	<input type="checkbox"/>	<input type="checkbox"/>	စက်ပြင်ဆရာ	<input type="checkbox"/>	<input type="checkbox"/>
မှတ်ချက်			မှတ်ချက်			မှတ်ချက်		

(ဃ) ကျေးရွာသို့ ရောက်ရှိနိုင်သည့် လမ်းအခြေအနေ / ကျေးရွာတစ်ရွာသည် ၎င်း၏ ကျေးရွာအုပ်စုနှင့် ဆက်သွယ်ထားသော လမ်းအခြေအနေ (အောက်ပါတို့ကို ဝိုင်းပါ)

ကျောက်ကြမ်းလမ်း ကတ္တရာလမ်း ကွန်ကရစ်လမ်း မော်တော်ဆိုင်ကယ်လမ်း
 ကျောက်ခင်းလမ်း မြေသားလမ်း လူသွားလမ်း အခြား _____

(င) ကျေးရွာဖွံ့ဖြိုးမှုစီမံချက်

- (၁) လူထုဗဟိုပြုစီမံကိန်းမစတင်မှီ ဤကျေးရွာတွင်ကျေးရွာဖွံ့ဖြိုးမှု စီမံချက်ရှိခဲ့ပါသလား? ဝိုင်းပါ
 ရှိပါသည်/မရှိပါ/မသိပါ
- (၂) ရှိခဲ့ပါလျှင် ဤစီမံချက်ကို မည်သည့် ခုနှစ်တွင်ပြင်ဆင်ခဲ့ပါသနည်း? နှစ်- 2007 / မသိပါ
- (၃) ဤစီမံချက်ကို ခြုံ့နယ်မှအတည်ပြုခဲ့ပါသလား? ပြုခဲ့ပါသည်/မပြုခဲ့ပါ / မသိပါ

(စ) ခရီးအကွာအဝေး

(၁) ဤကျေးရွာ၏ဗဟိုမှ ၎င်းကျေးရွာအုပ်စု၏ဗဟိုအထိ ခရီးခိုင်မည်မျှကွာဝေးသနည်း? မိုင်- 20 / မသိပါ

ဃ။ လူထုစီမံကိန်း၏ လာမည့် (၄) နှစ်အတွက် အကျုံးမဝင်သော ဦးစားပေး ဖွံ့ဖြိုးတိုးတက်မှု လုပ်ငန်း အစီအစဉ်များအားဖော်ပြပါ။

အဆင့်	ကျေးရွာအတွက် ဦးစားပေး ဖွံ့ဖြိုး တိုးတက်မှု လုပ်ငန်းစဉ်များ	အဆိုပြုသူ (အမျိုးသားများ/ အမျိုးသမီးများ/အမျိုးသား+ အမျိုးသမီး)	အခန်းကဏ္ဍ
၁	ဖြန့်ဖြူးရေး ဂရုစိုက်	ကျား	
၂	အသက်မွေးဝမ်းကြောင်းကိစ္စများ	မ	
၃			
၄			
၅			

ခေါင်းဆောင်၊ ကျေးရွာစီမံကိန်းအထောက်အကူပြုကော်မီတီမှ အတည်ပြုသည်။

အမည် ----- လက်မှတ် ----- နေ့စွဲ-----

ပုံစံ - ၈ - ၂ - စီမံကိန်းစက်ဝန်းအချိန်ဇယား (PC 2)

လမ်းညွှန်ချက်၊ သက်ဆိုင်ရာလူထုစည်းရုံးရေးမှူး/လက်ထောက်နည်းပညာမှူးများမှ စီမံကိန်းစက်ဝန်းအဆင့်တစ်ခုစီပြီးစီးတိုင်း ကျေးရွာနှင့် ကျေးရွာအုပ်စုအတွက် ဤပုံစံကို ဖြည့်သွင်းရမည်။	
စည်းရုံးရေးမှူး/ဝန်ထမ်း အမည် <i>ဒေါ် ဘက်လှ</i>	
နေ့စွဲ <i>၂၅.၉.၂၀၁၇</i>	စက်ဝန်းအားအမှတ်ခြစ်ပါ <input type="checkbox"/> စက်ဝန်း(၁) <input checked="" type="checkbox"/> စက်ဝန်း(၂) <input type="checkbox"/> စက်ဝန်း(၃) <input type="checkbox"/> စက်ဝန်း (၄)
ပြည်နယ်/တိုင်း <i>ကယား</i>	မြို့နယ် <i>ရှားလော</i> ကျေးရွာအုပ်စု <i>ရှားလော(ကျယ်)</i> ကျေးရွာ <i>တစ်လွယ်</i>

စီမံကိန်းဆောင်ရွက်မှုအဆင့်များ	နေ့စွဲ		အစည်းအဝေးတွင်တက်ရောက်သူအရေအတွက်					အိမ်ထောင်စုပေါင်း	အိမ်ထောင်စု %
	စတင်သည့်နေ့	ပြီးဆုံးသည့်နေ့	အမျိုးသားအရေအတွက်	အမျိုးသမီးအရေအတွက်	အိမ်ထောင်စုအရေအတွက်	လူမျိုးစုတက်ရောက်သူအရေအတွက် နှင့် လူမျိုးစုအမည်			
၁။ ကျေးရွာစီမံကိန်း မိတ်ဆက်အစည်းအဝေး	<i>၂၅.၉.၂၀၁၇</i>	<i>၂၅.၉.၂၀၁၇</i>	<i>၁၈</i>	<i>၁၈</i>	<i>၃၆</i>	<i>ပရိုတ် ၃၆</i>	<i>၃၈</i>		
၂။ ကျေးရွာဖွံ့ဖြိုးရေး စီမံချက်ရေးဆွဲခြင်း အစည်းအဝေး	<i>၂၅.၉.၂၀၁၇</i>	<i>၂၅.၉.၂၀၁၇</i>	<i>၁၈</i>	<i>၁၈</i>	<i>၃၆</i>	<i>ပရိုတ် ၃၆</i>	<i>၃၈</i>		
၃။ ကျေးရွာအုပ်စု လုပ်ငန်းဆုံးဖြတ်ချက်ချသည့် အစည်းအဝေး									
၄။ မြို့နယ်အဆင့် စီမံကိန်းရေးဆွဲရေး နှင့် အကောင်အထည်ဖော်ရေးကော်မတီ၏ စီမံကိန်း သုံးသပ်မှု အစည်းအဝေး			<i>မလို</i>	<i>မလို</i>	<i>မလို</i>	<i>မလို</i>			
၅။ မြို့နယ် စီမံကိန်းရေးဆွဲရေး နှင့် အကောင်အထည်ဖော်ရေး ကော်မတီ၏ဆုံးဖြတ်မှုကို ရွာသို့ အသိပေးအကြောင်းကြားသည့် အစည်းအဝေး									
၆။ စီမံကိန်းလုပ်ငန်းခွဲစီမံချက်ရေးဆွဲခြင်း အစည်းအဝေး									
၆.၁။ စီမံကိန်းလုပ်ငန်း အကောင်အထည်ဖော်ရေးအစီအစဉ် ရေးဆွဲခြင်း									

ပုံစံ - ၈ - ၃ ကျေးရွာဖွံ့ဖြိုးရေး ဦးစားပေးအစီအစဉ် (Form PC 3)

လမ်းညွှန်ချက်၊ အဆင့်(၃) ကျေးရွာမှိုက်မှန်းချက်အစည်းအဝေး ပြီးဆုံးသောအခါ ကျေးရွာစီမံကိန်း အထောက်အကူပြု ကော်မတီသည် လူထုစည်းရုံးရေးမှူးအကူအညီဖြင့် ဤပုံစံကိုပြည့်စုံအောင် ဖြည့်သွင်းရမည်။

လူထုစည်းရုံးရေးမှူး/ဝန်ထမ်း အမည် ဦး ဆာကပေါ်
 နေ့စွဲ 29.9.2017 စက်ဝန်းအား အမှတ်ခြစ်ပါ (✓) □ စက်ဝန်း(၁)
 စက်ဝန်း(၂) □ စက်ဝန်း(၃) □ စက်ဝန်း(၄)

ပြည်နယ်/တိုင်း ကယား မြို့နယ် ကျွန်းတော ကျေးရွာအုပ်စု ကယ်ပိုင် ကျေးရွာ တင်လယ်

က။ အခက်အခဲအတားအဆီးများအားဆွေးနွေးခြင်း - ယခုလက်ရှိအခြေအနေတွင် ဤကျေးရွာဖွံ့ဖြိုးတိုးတက်ရေးအတွက် အဓိက အခက်အခဲအတားအဆီးများသည် မည်သည်များဖြစ်ပါသနည်း။ (အမျိုးသား/သမီး အနည်းဆုံးအခက်အခဲ ၅ ခုစီဖော်ပြပါ)

အမျိုးသား အဖွဲ့မှ တင်ပြသောအခက်အခဲအတားအဆီးများ	အမျိုးသမီး အဖွဲ့မှတင်ပြသောအခက်အခဲအတားအဆီးများ
၁ ကစဉ်းမေးမြဲပျပ်ကန်၊ မဆောင်ရွက်	၁ ကစဉ်းမေးမြဲပျပ်ကန်၊ မဆောင်ရွက်
၂ လမ်းပန်းဆက်သွယ်ရေးမကောင်း	၂ လမ်းပန်းဆက်သွယ်ရေးမကောင်း
၃ ဆေးကုသရန် ဆေးပေးခိုင်းမရှိ	၃ ကျွေးမွေးခြင်း တံတား မကောင်း
၄ ကျွေးမွေးခြင်း မကောင်း (ကျွေးမွေးခြင်း)	၄ မြေပြင်ကျောင်း မရှိ
၅ စိုက်ပျိုးရေးလုပ်ကိုင်မှု မရှိ	၅ စိုက်ပျိုးရေးလုပ်ကိုင်မှု မရှိ

ခ။ မျှော်မှန်းခြင်း - နောင်လာမည့် (၅) နှစ် အတွင်း ကျေးရွာဖွံ့ဖြိုးရေး မျှော်မှန်းလျာထားချက်များအား တင်ပြပါ။

အမျိုးသားအဖွဲ့မှ တင်ပြသောမျှော်မှန်းချက်များ	အမျိုးသမီးအဖွဲ့မှ တင်ပြသောမျှော်မှန်းချက်များ
၁ ဆေးပေးခိုင်း ရှိရန်	၁ မြေပြင်ကျောင်း ဆောက်ရန်
၂ ကျွေးမွေးခြင်း ကျွေးမွေးခြင်းမြေပြင်ရန်	၂ ကျွေးမွေးခြင်း မြေပြင်ရန်
၃ ကျွေးမွေးခြင်း လမ်းကောင်းလက်ခံရန်	၃ ကျွေးမွေးခြင်း ကျွေးမွေးခြင်းမြေပြင်ရန်
၄ စိုက်ပျိုးရေးလုပ်ကိုင်မှု ရရှိ	၄ ကျွေးမွေးခြင်း လမ်းကောင်းလက်ခံရန်
၅ စိုက်ပျိုးရေးလုပ်ကိုင်မှု ရရှိ	၅ စိုက်ပျိုးရေးလုပ်ကိုင်မှု ရရှိ

ဂ။ လူထုစီမံကိန်း၏ လာမည့် (၄) နှစ်အတွက် အကျုံးဝင်သော ဦးစားပေး ဖွံ့ဖြိုးတိုးတက်မှု လုပ်ငန်း အစီအစဉ်များအားဖော်ပြပါ။

အဆင့်	ကျေးရွာအတွက် ဦးစားပေး ဖွံ့ဖြိုးတိုးတက်မှု လုပ်ငန်းစဉ်များ	အဆိုပြုသူ (အမျိုးသားများ/ အမျိုးသမီးများ/အမျိုးသား+ အမျိုးသမီး)	ခန့်မှန်းကုန်ကျ စရိတ်	အကျိုးခံစားခွင့်ရှိသူ ခန့်မှန်းခြေ အရေအတွက်
၁	ကျွေးမွေးခြင်း မြေပြင်ခြင်း	က+မ	2900000/-	210
၂	ကျွေးမွေးခြင်း ကျွေးမွေးခြင်း	က+မ	13000000/-	210
၃	ကျွေးမွေးခြင်း မြေပြင်ခြင်း	မ	5000000/-	210
၄	စိုက်ပျိုးရေးလုပ်ကိုင်မှု ဖြစ်	က+မ	4500000/-	210
၅	စိုက်ပျိုးရေးလုပ်ကိုင်မှု ဖြစ်	က+မ	6300000/-	210
၆	မြေပြင်ကျောင်း ဆောက်ခြင်း	မ	2000000/-	210

ဃ။ လူထုစီမံကိန်း၏ လာမည့် (၄) နှစ်အတွက် အကျုံးမဝင်သော ဦးစားပေး ဖွံ့ဖြိုးတိုးတက်မှု လုပ်ငန်း အစီအစဉ်များအားဖော်ပြပါ။

အဆင့်	ကျေးရွာအတွက် ဦးစားပေး ဖွံ့ဖြိုး တိုးတက်မှု လုပ်ငန်းစဉ်များ	အဆိုပြုသူ (အမျိုးသားများ/ အမျိုးသမီးများ/အမျိုးသား+ အမျိုးသမီး)	အခန်းကဏ္ဍ
၁	ဗုဒ္ဓဘုရား ညီဂါရ်	ကျား	
၂	အသက်မွေးဝမ်းကြောင်းစာရင်း	မ	
၃			
၄			
၅			

ခေါင်းဆောင်၊ ကျေးရွာစီမံကိန်းအထောက်အကူပြုကော်မတီမှ အတည်ပြုသည်။

အမည် ----- လက်မှတ် ----- နေ့စွဲ-----

နေ့ရက်		အချိန်	မနက် ၈:၀၀ မှ ၄:၀၀	ထိ
နေရာ	ဘုန်းကြီးကျောင်း	ကျေးရွာအုပ်စု/ကျေးရွာ	အထက်အုပ်စု၊ တစ်လွယ်ကျေးရွာ	
မြို့နယ်	၅၇:ဝေက	ပြည်နယ်	ကယား	

- အစည်းအဝေးအစီရင်ခံစာ
- ၁။ လူ့အဖွဲ့အစည်း (၂၀၁၇) ဝန်ထမ်းများ ဝါက်ဆန်ခြင်း
 - ၂။ ကျေးရွာ အဖွဲ့အစည်း တစ်ဦးမှ အဖွဲ့အစည်း ပြောကြားခြင်း
 - ၃။ စီမံကိန်း အကောင်အထည်ဖော်ခြင်းနှင့် စီမံကိန်း ဆက်လက် ဆောင်ရွက်ခြင်း
 - ၄။ စေတနာ့ဝန်ထမ်းရွေးချယ်ခြင်းနှင့် PRA လူ့အဖွဲ့အစည်း ဖွဲ့စည်းခြင်း
 - ၅။ အမျိုးသား/သမီး ပြဿနာမျှော်မှန်းခြင်း၊ ဖွဲ့စည်းရေး၊ နည်းဥပဒေရေးရာ၊ ဂေဟစနစ် ဖွဲ့စည်းခြင်း

ဆွေးနွေးသည့်အကြောင်းအရာများ

၂၀၁၇ ဝန်ထမ်း အဖွဲ့အစည်း ဝါက်ဆန်ခြင်း အဖွဲ့အစည်း ကျေးရွာ အဖွဲ့အစည်း စီမံကိန်း အကောင်အထည်ဖော်ခြင်းနှင့် စီမံကိန်း ဆက်လက် ဆောင်ရွက်ခြင်း

လူ့အဖွဲ့အစည်း ဖွဲ့စည်းခြင်း တက်ရောက် လာသော လူထု အဖွဲ့အစည်း ဖွဲ့စည်းခြင်း

၂၀၁၇ ဝန်ထမ်း အဖွဲ့အစည်း ဝါက်ဆန်ခြင်း အဖွဲ့အစည်း ကျေးရွာ အဖွဲ့အစည်း စီမံကိန်း အကောင်အထည်ဖော်ခြင်းနှင့် စီမံကိန်း ဆက်လက် ဆောင်ရွက်ခြင်း

PRA အဖွဲ့အစည်း အဖွဲ့အစည်း ဖွဲ့စည်းခြင်းနှင့် စီမံကိန်း ဆက်လက် ဆောင်ရွက်ခြင်း

အမျိုးသား/သမီး ပြဿနာမျှော်မှန်းခြင်း၊ ဖွဲ့စည်းရေး၊ နည်းဥပဒေရေးရာ၊ ဂေဟစနစ် ဖွဲ့စည်းခြင်း

(မိမိတို့) ဖွဲ့စည်းရေး၊ နည်းဥပဒေရေးရာ၊ ဂေဟစနစ် ဖွဲ့စည်းခြင်း

ပထမ နှစ်အတွင်း အဖွဲ့အစည်း ဖွဲ့စည်းခြင်းနှင့် စီမံကိန်း ဆက်လက် ဆောင်ရွက်ခြင်း

ကျေးရွာ စီမံကိန်း အကောင်အထည်ဖော်ခြင်းနှင့် စီမံကိန်း ဆက်လက် ဆောင်ရွက်ခြင်း

ဂေဟစနစ် ဖွဲ့စည်းခြင်း၊ ဝေဖန်ခြင်းနှင့် စီမံကိန်း ဆက်လက် ဆောင်ရွက်ခြင်း

ဆွေးနွေးဆုံးဖြတ်ချက်များ

စေတနာ့ဝန်ထမ်း = ဦးကျော် - ဒေါ်နုနု ဆွေ

ကျေးရွာစီမံကိန်း အကောင်အထည်ဖော်ခြင်းနှင့် စီမံကိန်း ဆက်လက် ဆောင်ရွက်ခြင်း

ဒေါ်နုနု ကျေးရွာစီမံကိန်း အကောင်အထည်ဖော်ခြင်းနှင့် စီမံကိန်း ဆက်လက် ဆောင်ရွက်ခြင်း

လူ့အဖွဲ့အစည်း ဖွဲ့စည်းခြင်းနှင့် စီမံကိန်း ဆက်လက် ဆောင်ရွက်ခြင်း

လူ့အဖွဲ့အစည်း ဖွဲ့စည်းခြင်းနှင့် စီမံကိန်း ဆက်လက် ဆောင်ရွက်ခြင်း

လူ့အဖွဲ့အစည်း ဖွဲ့စည်းခြင်းနှင့် စီမံကိန်း ဆက်လက် ဆောင်ရွက်ခြင်း

လူ့အဖွဲ့အစည်း ဖွဲ့စည်းခြင်းနှင့် စီမံကိန်း ဆက်လက် ဆောင်ရွက်ခြင်း

လူ့အဖွဲ့အစည်း ဖွဲ့စည်းခြင်းနှင့် စီမံကိန်း ဆက်လက် ဆောင်ရွက်ခြင်း

လူ့အဖွဲ့အစည်း ဖွဲ့စည်းခြင်းနှင့် စီမံကိန်း ဆက်လက် ဆောင်ရွက်ခြင်း

ဂေဟစနစ် ဖွဲ့စည်းခြင်းနှင့် စီမံကိန်း ဆက်လက် ဆောင်ရွက်ခြင်း

ကျေးရွာစီမံကိန်း အကောင်အထည်ဖော်ခြင်းနှင့် စီမံကိန်း ဆက်လက် ဆောင်ရွက်ခြင်း

လူ့အဖွဲ့အစည်း ဖွဲ့စည်းခြင်းနှင့် စီမံကိန်း ဆက်လက် ဆောင်ရွက်ခြင်း

လူ့အဖွဲ့အစည်း ဖွဲ့စည်းခြင်းနှင့် စီမံကိန်း ဆက်လက် ဆောင်ရွက်ခြင်း

လူ့အဖွဲ့အစည်း ဖွဲ့စည်းခြင်းနှင့် စီမံကိန်း ဆက်လက် ဆောင်ရွက်ခြင်း

လူ့အဖွဲ့အစည်း ဖွဲ့စည်းခြင်းနှင့် စီမံကိန်း ဆက်လက် ဆောင်ရွက်ခြင်း

လူ့အဖွဲ့အစည်း ဖွဲ့စည်းခြင်းနှင့် စီမံကိန်း ဆက်လက် ဆောင်ရွက်ခြင်း

လူ့အဖွဲ့အစည်း ဖွဲ့စည်းခြင်းနှင့် စီမံကိန်း ဆက်လက် ဆောင်ရွက်ခြင်း

လူ့အဖွဲ့အစည်း ဖွဲ့စည်းခြင်းနှင့် စီမံကိန်း ဆက်လက် ဆောင်ရွက်ခြင်း

မှတ်တမ်းပြုစုသူ = ဦးကျော်

ရာထူး = လူ့အဖွဲ့အစည်း ဖွဲ့စည်းရေးမှူး

ဦးစားပေးလုပ်ငန်း အကျဉ်းချုပ်ဇယား

စဉ်	လုပ်ငန်းအမည်	ဦးစားပေးအဆင့်	အဆိုပြုသူ (ကျား)	အဆိုပြုသူ (မ)	အဆိုပြုသူ (ကျား+မ)	မှတ်ချက်
၁။	ရွာလယ်တံတားပြုပြင်ခြင်း	၁			√	
၂။	ရွာတွင်းကျောက်ချောလမ်းခင်းခြင်း	၂			√	
၃။	စာသင်ကျောင်းခြံစည်းရိုးပြုပြင်ခြင်း	၃		√		
၄။	ရေပိုက်သွယ်ယူခြင်း	၄			√	
၅။	ခန်းမဆောင်တည်ဆောက်ခြင်း	၅			√	
၆။	မူကြိုကျောင်းတည်ဆောက်ခြင်း	၆		√		
၇။	ဖုန်းလိုင်းတပ်ဆင်ခြင်း	၇	√			
၈။	သက်မွေးသင်တန်းပြုလုပ်ခြင်း	၈		√		
၉။						
၁၀။						
၁၁။						
၁၂။						
၁၃။						

ပါဝင်ဆွေးနွေးသူ

ကျား -၁၈

မ -၁၈

မှတ်တမ်းတင်သူ

ရာထူး -CF

အမည်-ဦးဆာကပေါ်

ကဏ္ဍအလိုက်ဦးစားပေးဖွံ့ဖြိုးရေးလုပ်ငန်းစဉ်များ

နောက်ဆက်တွဲ(၄) ခြားနားသော အပိုင်းများအတွက် ဦးစားပေးဖွံ့ဖြိုးရေးလုပ်ငန်းစဉ်များအနှစ်ချုပ် မူရင်းအား VPSC တွင် ထားရှိရပါမည်။ အခြားဌာနဆိုင်ရာများနှင့် ညှိနှိုင်းရန်အတွက် မိတ္တူအား TPIC သို့ပို့ရပါမည်။ MIS Data အဖြစ်သွင်းရန်မလိုအပ်ပါ။

	အဆင့်	လုပ်ငန်း	ဦးစားပေး	လ/နှစ်	ကျေးရွာမှ တာဝန်ခံသူ(သို့) အုပ်စု	ပြင်ပမှ မည်သူထောက်ပံ့မလဲ
အခြေခံအဆောက်အအုံ	၁	ရွာလယ်တံတားပြုပြင်ခြင်း	မ (✓) ကျား(✓)			
	၂	ရွာတွင်းကျောက်ချောလမ်းခင်းခြင်း	မ (✓) ကျား(✓)			
	၃	ခန်းမဆောင်တည်ဆောက်ခြင်း	မ (✓) ကျား(✓)			
	၄		မ () ကျား()			
	၅		မ () ကျား()			
အသက်မွေးဝမ်းကြောင်း/ စိုက်ပျိုးရေး	၁	သက်မွေးသင်တန်းပြုလုပ်ခြင်း	မ (✓) ကျား()			
	၂		မ () ကျား()			
	၃		မ () ကျား()			
	၄		မ () ကျား()			
	၅		မ () ကျား()			
ကျန်းမာရေးနှင့် အာဟာရ	၁	ရေပိုက်သွယ်ယူခြင်း	မ (✓) ကျား(✓)			
	၂		မ () ကျား()			
	၃		မ () ကျား()			
	၄		မ () ကျား()			
	၅		မ () ကျား()			

			ကျား()			
ကျန်းမာရေးနှင့် အာဟာရ	၁		မ () ကျား()			
	၂		မ () ကျား()			
	၃		မ () ကျား()			
	၄		မ () ကျား()			
	၅		မ () ကျား()			
ပညာရေး	၁	စာသင်ကျောင်းခြံစည်းရိုးပြုပြင်ခြင်း	မ (✓) ကျား()			
	၂	မူကြိုကျောင်းတည်ဆောက်ခြင်း	မ (✓) ကျား()			
	၃		မ () ကျား()			
	၄		မ () ကျား()			
	၅		မ () ကျား()			
အခြား	၁	ဖုန်းလိုင်းတပ်ဆင်ခြင်း	မ () ကျား(✓)			
	၂		မ () ကျား()			
	၃		မ () ကျား()			
	၄		မ () ကျား()			
	၅		မ () ကျား()			

လုပ်ငန်းဆောင်ရွက်မှုမှတ်တမ်းဓါတ်ပုံများ

