

ပြည်ထောင်စုသမ္မတမြန်မာနိုင်ငံတော်အစိုးရ  
စိုက်ပျိုးရေး၊ မွေးမြူရေးနှင့်ဆည်မြောင်းဝန်ကြီးဌာန  
ကျေးလက်ဒေသဖွံ့ဖြိုးတိုးတက်ရေးဦးစီးဌာန  
လွိုင်ကော်-ရှားတောမြို့နယ်



လူထုပတ်ဝန်းကျင်ဖွံ့ဖြိုးရေး

National Community Driven Development Project



ကျေးရွာဖွံ့ဖြိုးရေးအစီအစဉ် (၂၀၁၉-၂၀၂၀)  
Village Development Plan(VDP)  
ရှားတောမြို့နယ်၊ အလယ်ပိုင်းကျေးရွာအုပ်စု၊ တင်လွယ်ကျေးရွာ

## မာတိကာ

အကြောင်းအရာ	စာမျက်နှာ
၁။ မြို့နယ်ပြင်မြေပုံ	၃
၂။ အုပ်စုမြေပုံ	၄
၃။ အုပ်စုတွင်ပါဝင်သောကျေးရွာများစာရင်း	၅
၄။ ကျေးရွာသမိုင်းကြောင်း(ကျေးရွာအခြေခံအချက်အလက်များ)	၆
၅။ လူထုပူးပေါင်းပါဝင်သော လူမှုဆန်းစစ်ခြင်းနှင့်အကဲဖြတ်ခြင်းလုပ်ငန်းစဉ် (PSA/PRA) အကျဉ်းချုပ်ဇယား	၈
၆။ လူမှုရေး နှင့် အရင်းအမြစ်ပြင်မြေပုံ	၉
၇။ လူမှုရေး နှင့် အရင်းအမြစ်ပြင်မြေပုံသုံးသပ်ချက်	၁၀
၈။ ဥစ္စာနေကြွယ်ဝမှုအဆင့် သတ်မှတ်ချက်ပြပုံ	၁၁
၉။ ဥစ္စာနေကြွယ်ဝမှုအဆင့်သတ်မှတ်ချက်ဇယားသုံးသပ်ချက်	၁၂
၁၀။ ရာသီခွင်ပြဇယား	၁၃
၁၁။ ရာသီခွင်ပြဇယားသုံးသပ်ချက်	၁၄
၁၂။ အရင်းအမြစ် အသုံးပြုမှုနှင့်ထိန်းချုပ်မှု	၁၅
၁၃။ အရင်းအမြစ် အသုံးပြုမှုနှင့်ထိန်းချုပ်မှု သုံးသပ်ချက်	၁၆
၁၄။ ပင့်ကူအိမ်ပြပုံ (ကျားမ)	၁၇
၁၅။ ပင့်ကူအိမ်သုံးသပ်ချက် (ကျားမ)	၁၈
၁၆။ အဖွဲ့အစည်းချိတ်ဆက်မှုပြပုံ	၁၉
၁၇။ အဖွဲ့အစည်းချိတ်ဆက်မှုပြပုံသုံးသပ်ချက်	၂၀
၁၈။ ကော်မတီဝင်များစာရင်း	၂၁
၁၉။ ကျေးရွာအချက်အလက်များ (ပုံစံ-၁)	၂၃
၂၀။ စီမံကိန်းအချိန်ဇယား (ပုံစံ-၂)	၂၅
၂၁။ ကျေးရွာဖွံ့ဖြိုးရေးဦးစားပေးအစီအစဉ် (ပုံစံ-၃)	၂၈
၂၂။ အစည်းအဝေးမှတ်တမ်းများ	၃၄
၂၃။ ကဏ္ဍအလိုက်ဦးစားပေးဖွံ့ဖြိုးရေးလုပ်ငန်းစဉ်များ	၃၅
၂၄။ ဦးစားပေးလုပ်ငန်းများရွေးချယ်ခြင်းဇယား	၃၇
၂၅။ ကျေးရွာဖွံ့ဖြိုးရေးအစီအစဉ်ဆောင်ရွက်မှုမှတ်တမ်းဇယား	၃၈

# ရှားတောမြို့နယ်

## ရမ်းဗြည်နယ်

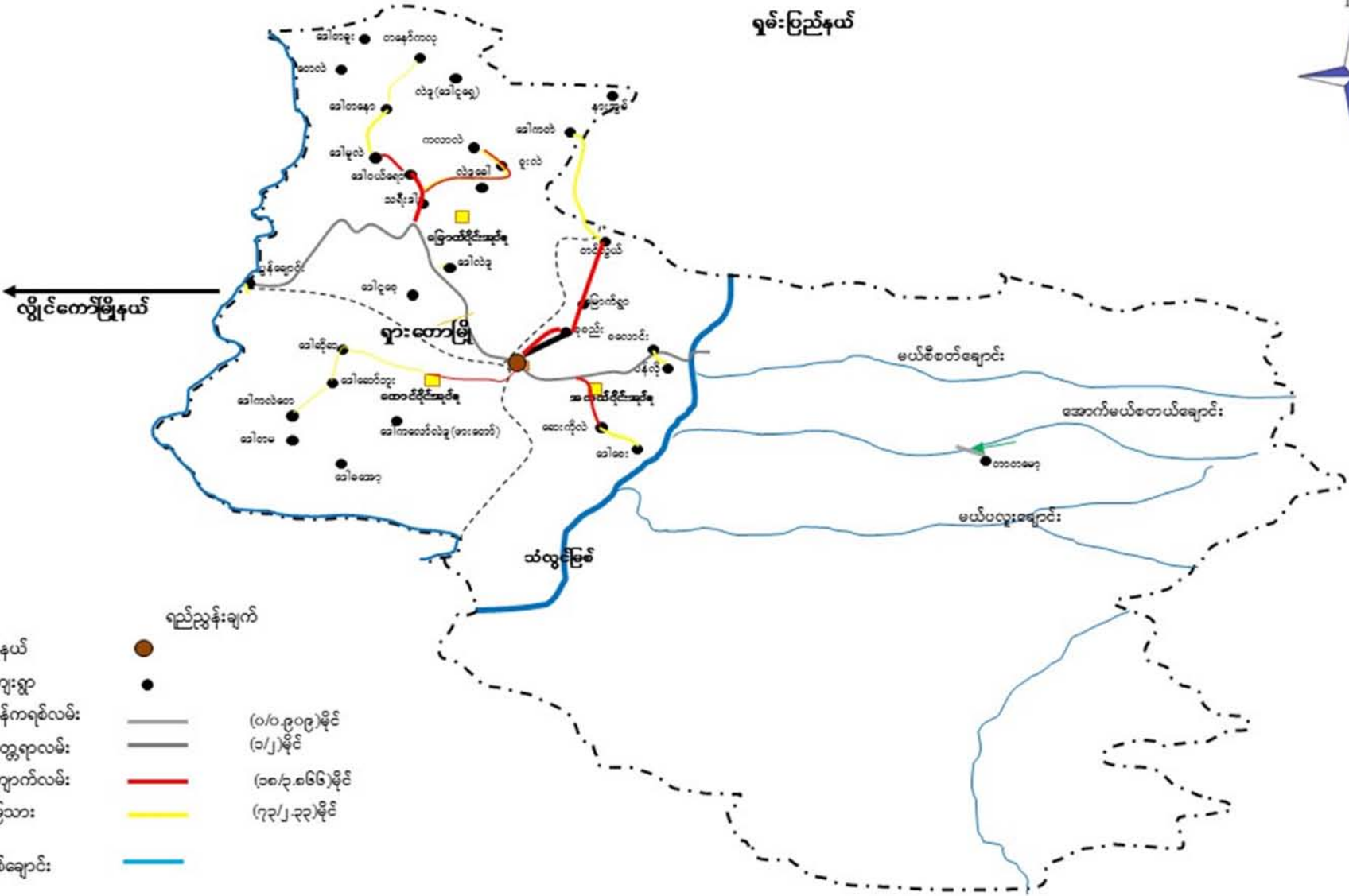

လွိုင်ကော်မြို့နယ်

ရှားတောမြို့

သံလွင်မြစ်

မယ်စိတချောင်း

အောက်မယ်စတယ်ချောင်း

မယ်ပလူးချောင်း

# ကျေးရွာအုပ်စုမြေပုံ

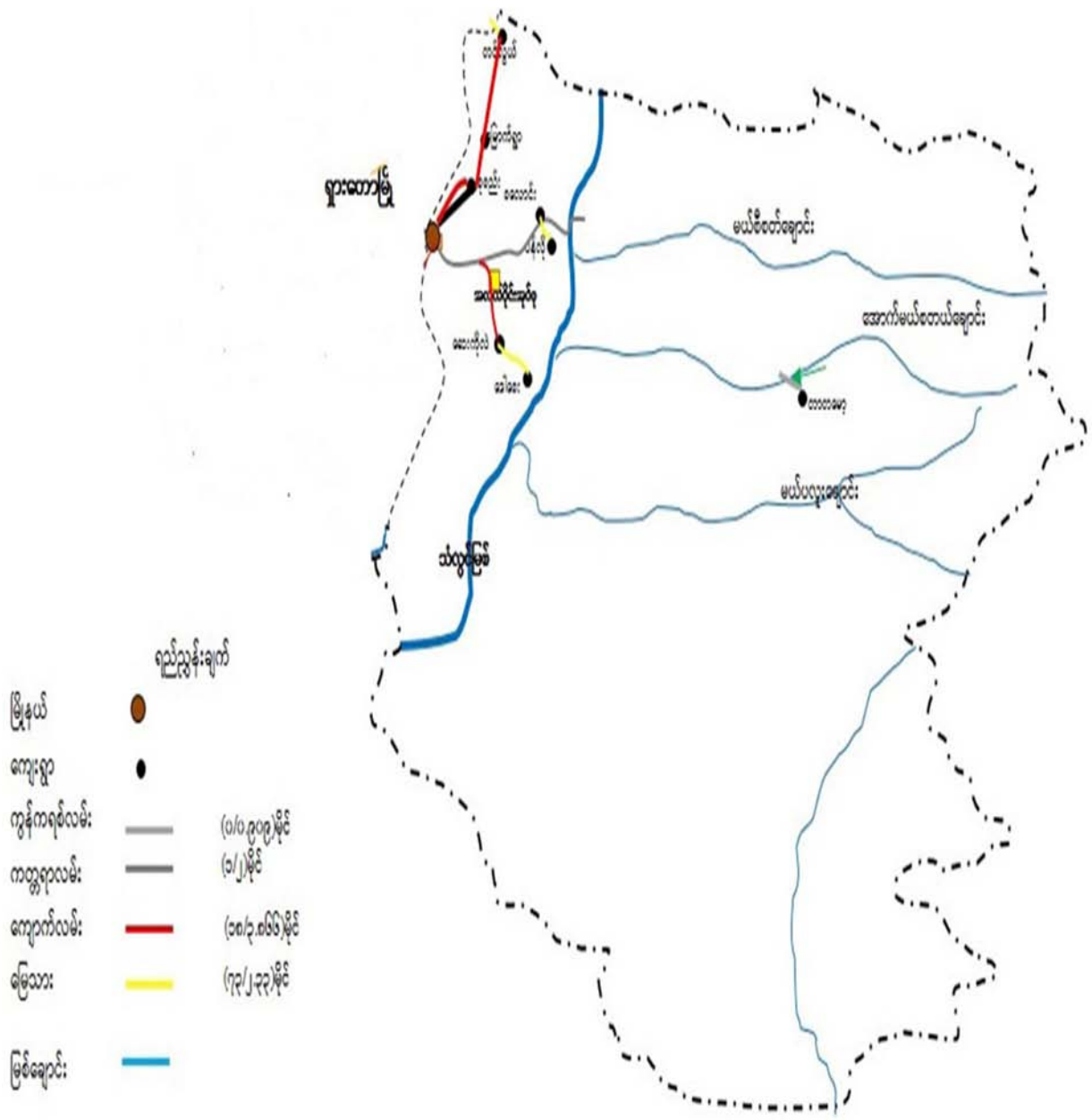

ကျေးရွာအုပ်စုတွင် ပါဝင်သော ကျေးရွာများစာရင်း

စဉ်	ကျေးရွာအုပ်စုအမည်	ကျေးရွာအမည်	မှတ်ချက်
၁။	အလယ်ပိုင်း	မြောက်ရွာ	
၂။		တင်လွယ်	
၃။		စလောင်း	
၅။		ပန်လို	
၆။			
၇။			
၈။			
၉။			
၁၀။			
၁၁။			
၁၂။			
၁၃။			
၁၄။			
၁၅။			
၁၆။			
၁၇။			
၁၈။			
၁၉။			
၂၀။			

လူထုဗဟိုပြုစီမံကိန်းမှ လူထုပူးပေါင်းပါဝင်သောနည်းဖြင့် စတုတ္ထနှစ်စီမံကိန်း မိတ်ဆက်အစည်းအဝေး

(၂၀၁၉-၂၀၂၀) ခုနှစ်

ကျေးရွာအုပ်စုအမည် - အလယ်ပိုင်း ကျေးရွာအမည် - တင်လွယ် ရက်စွဲ ၄.၁၀.၂၀၁၉

**၁။ ကျေးရွာသမိုင်းကြောင်း**

ရှားတောမြို့နယ်၊ အလယ်ပိုင်းကျေးရွာအုပ်စု တင်လွယ်ကျေးရွာသည် ၁၉၉၆ခုနှစ်မတိုင်မီက အိမ်ခြေ(၂၅)အိမ်ဖြင့် မှီတင်းနေထိုင်ခဲ့ကြသည်။ ကျေးရွာ၏ တောင်ဖက်တွင် ဒေါလယ်ခူကျေးရွာ၊ မြောက်ဖက်တွင် ကျူးလဲကျေးရွာ၊ အရှေ့ဖက်တွင် နမ်းအွမ်ကျေးရွာ၊ အနောက်ဖက်တွင် သရီးဒါးကျေးရွာတို့ တည်ရှိကြသည်။ တင်လွယ်ကျေးရွာသည် ၁၉၉၆ခုနှစ်တွင် နယ်မြေအေးချမ်းမှုကြောင့် ရှမ်းပြည်နယ်သို့ ရွာလုံးကျွတ်ပြောင်းရွေ့သွားခဲ့ကြရသည်။

၁၉၉၇ခုနှစ်တွင် တောမီးလောင်ကျွမ်းမှုကြောင့် ကျေးရွာတွင်ကျန်ရှိနေခဲ့သော နေအိမ်များ မီးလောင်ခဲ့ရသည်။ ၂၀၀၃ ခုနှစ်တွင် ကလလတ ထံလယ်ပြန်လုပ်ခွင့်တောင်းခံပြီး အမျိုးသားများ လယ်ပြန်လုပ်ခွင့်ရခဲ့ကြသည်။ ၂၀၀၄ခုနှစ်တွင်နေအိမ်(၁၀)ဖြင့်ကျေးရွာကိုပြန်လည်စ တင်တည်ထောင်ခဲ့ ပါသည်။ ရွာ၏သက်တမ်းမှာ (၁၅)နှစ်ရှိခဲ့ပြီး ဖြစ်သည်။ အိမ်အမျိုးအစားအများစုမှာ ပျဉ်ထောင်အိမ်၊ ပျဉ်ကာ၊ သွပ်မိုးဖြစ်ကြသည်။ နေမိုး၊ ထရံအိမ်အနည်းငယ်ရှိသည်။ သောက်သုံးရေကို ရွာဘေးချောင်းကိုသာ အသုံးပြုကြသည့်အတွက် သန့်ရှင်းမှု မရှိပေ။ တင်လွယ်ဟူသောစကားလုံး၏ အခေါ်အဝေါ်မှာ ရှမ်းအသုံးအနှုန်းဖြစ်ပြီး အဓိပ္ပာယ်မှာတောင်တန်းများပတ်လည်ဝန်းရံလျက်ရှိသည်ဟု အဓိပ္ပာယ်ရပါသည်။ တောင်များဝန်းရံ လျက်ရှိပြီး လမ်းမှာလည်း မြေသားလမ်းဖြစ်သည့်အတွက်သွား လာရန် အလွန်ခက်ခဲ လှပါသည်။ မိုးရာသီတွင် သွားလာရန် အဆင်မပြေလှပေ။

တင်လွယ်ကျေးရွာသည်နှမ်းစပါး သီးနှံတို့ကိုအဓိကစိုက်ပျိုးကြသည်။ နှမ်းသီးနှံကို ရောင်းချရန်နှင့် ဆန်စပါးကိုမူ အိမ်စားသုံးရန်အတွက်စိုက်ပျိုးကြသည်။ ဓါတ်မြေဩဇာသုံးစွဲခြင်းမရှိဘဲ သဘာဝအတိုင်း စိုက်ပျိုးကြသည်။ တင်လွယ်ကျေးရွာတွင် မူလတန်းကျောင်း တစ်ကျောင်းရှိပြီး ဆရာမ (၄)ဦးမှ ပညာသင်ကြား ပေးလျက်ရှိသည်။ ကျေးလက်ဆေးပေးခန်းလည်းမရှိသေးသဖြင့် အစိုးရ ကျေးလက် ကျန်းမာရေးဌာနနှင့် KNPPအဖွဲ့တို့မှ(၂)လတစ်ကြိမ် ကျန်းမာရေးစောင့်ရှောက်မှုအနေဖြင့် ကျေးရွာသို့ လာရောက်ပေးကြ၏သည်။ ကျေးရွာ ကျန်းမာရေးဆရာမနေအိမ်နှင့် ဆေးသိုလှောင်ရန် နေအိမ်တစ်လုံးရှိထားသည်။ ထို့ကြောင့် ကျန်းမာရေးနှင့်ပတ်သက်၍လည်း ဆေးရုံ၊ ဆေးခန်းသွားရန် ခက်ခဲလှပါသည်။ တင်လွယ်ကျေးရွာသည် နွေရာသီ၌သောက်သုံးရေမလုံလောက်သဖြင့် စိမ့်စမ်းရေ သွယ်တန်းရန် လိုအပ်နေ ပါသည်။

- မှတ်တမ်းတင်သူ
- အမည် - ဦးဟင်နရီဆန်းမြင့်ဦး
- ရာထူး - လူထုစည်းရုံးရေးမှူး

လူထုပူးပေါင်းပါဝင်သောလူမှုဆန်းစစ်ခြင်းနှင့်အကဲဖြတ်ခြင်း လုပ်ငန်းစဉ် (PSA/PRA) အကျဉ်းချုပ်ဇယား

စဉ်	အကြောင်းအရာ	ရက်စွဲ	ဦးတည်အုပ်စု	တက်ရောက်သူ			အဓိကဆွေးနွေးချက်များ
				ကျား	မ	ပေါင်း	
၁	လူမှုရေးအရင်းအမြစ်ပြမြေပုံ (social Map/ Resource Map)	၄.၁၀.၂၀၁၆	ရပ်မီးရပ်ဖက်မတီဝင်များ	၂၃	၁၉	၄၂	အိမ်အမျိုးအစားများ၊အခြေခံအဆောက်အအုံများ၊လမ်းပန်းဆက်သွယ်ရေးအခြေအနေ၊ လယ်ယာမြေမြစ်ချောင်း၊ ရေတွင်းရေကန်သစ်တောများ
၂	ဥစ္စာနေကြွယ်ဝမှုအဆင့်သတ်မှတ်ချက် (Wealth Ranking)	၄.၁၀.၂၀၁၆	ချမ်းသာ၊ အလယ်အလတ်၊ နွမ်းပါးအုပ်စု	၂၃	၁၉	၄၂	ကျေးရွာလူမှုစီးပွားအုပ်စုများ၊ ခွဲခြားသတ်မှတ်နိုင်ရေးအတွက် အခြေခံစံနှုန်းများသတ်မှတ်ခြင်း၊ ကျေးရွာသားများနှင့်အများသဘောတူခွဲခြားသတ်မှတ်ခြင်း
၃	ပိုင်ဆိုင်မှုသုံးသပ်ခြင်း	၄.၁၀.၂၀၁၆	ကော်မတီဝင်၊ အမျိုးသမီး၊ အမျိုးသားများ	၂၃	၁၉	၄၂	အမျိုးသမီးနှင့်အမျိုးသားများ ပိုင်ဆိုင်ပြီး ထိန်းချုပ်ထားသည့် ပိုင်ဆိုင်မှု(သို့) အရင်းအမြစ်များကို သုံးသပ်ခြင်း
၄	ရာသီခွင်ပြကွဲဒီဇိုင်း Seasonal Calender	၄.၁၀.၂၀၁၆	ကော်မတီဝင်၊ အမျိုးသမီး၊ အမျိုးသားများ	၂၃	၁၉	၄၂	ရာသီဥတု၊စိုက်ပျိုးသီးနှံများ၊ လယ်ယာလုပ်ငန်းများ၊ ဝင်ငွေထွက်ငွေမွေးမြူရေးလုပ်ငန်းများ
၅	ပင့်ကူအိမ်ကွန်ယက် (Spider Web)	၄.၁၀.၂၀၁၆	အမျိုးသား၊ အမျိုးသမီးများ	၂၃	၁၉	၄၂	အမျိုးသား၊အမျိုးသမီးများ ဘဝတန်းတူအခွင့်အရေးရရှိမှုနှင့် မရရှိသည့်အကြောင်းအရင်းများ
၆	အဖွဲ့အစည်းချိတ်ဆက်ပုံ(Venn Diagram)	၄.၁၀.၂၀၁၆	ကျေးရွာလူမှုဖွံ့ဖြိုးရေးအဖွဲ့အုပ်ချုပ်ရေး အဖွဲ့၊ကျေးရွာစီထောက်အဖွဲ့	၂၃	၁၉	၄၂	ကျေးရွာတွင်ရှိအဖွဲ့အစည်းများနှင့်ဖွံ့ဖြိုးရေးလုပ်ငန်းအတွက် ချိတ်ဆက်ဆောင်ရွက် လုပ်ကိုင်မှု

ကျေးရွာ၏ လူမှုရေးအရင်းအမြစ်ပြမြေပုံ ရေးဆွဲခြင်း

မြို့နယ် -ရှားတော ကျေးရွာအုပ်စု-အလယ်ပိုင်း ကျေးရွာ -တင်လွယ် ရက်စွဲ -၄.၁၀.၂၀၁၉

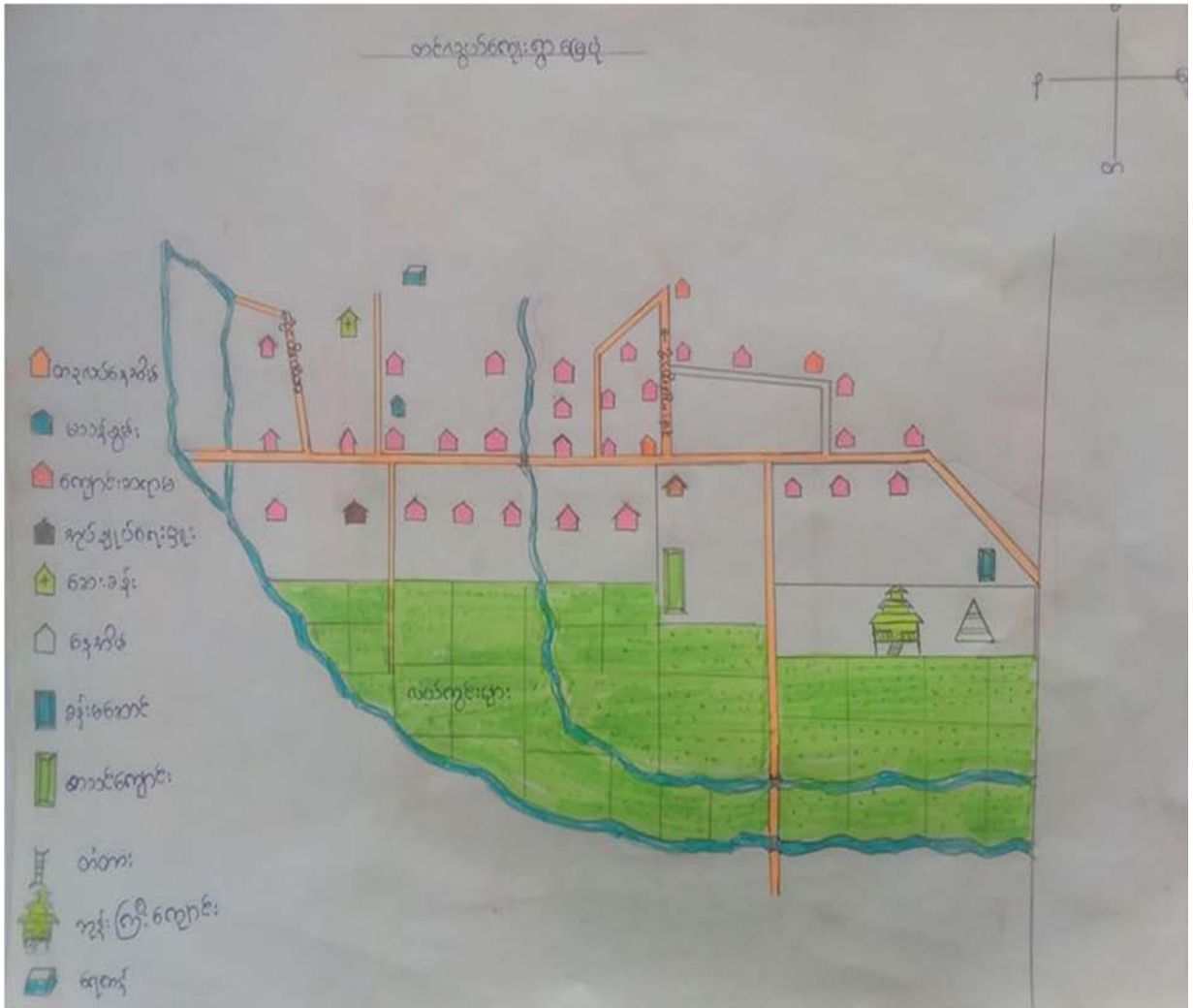

ပါဝင်ဆွေးနွေးသူ

ကျား- ၂၃

မ- ၁၉

မှတ်တမ်းတင်သူ

အမည် ဦးဟင်နရီဆန်းမြင့်ဦး

ရာထူး လူထုစည်းရုံးရေးမှူး



## ကျေးရွာအရင်းအမြစ်ပြုပြင်ဆေးနွေးသုံးသပ်ချက်

ရှားတောမြို့နယ်၊ အလယ်ပိုင်းကျေးရွာအုပ်စု၊ တင်လွယ်ကျေးရွာတွင် အိမ်ခြေ(၃၈)အိမ်ရှိပါသည်။ မသန်စွမ်းသောမိသားစု(၁)အိမ်သာရှိသည်။ သက်ကြီးရွယ်အိုအနေဖြင့် (၂)ဦးသာရှိသည်။

အိမ်အမျိုးအစားမှာ-ပျဉ်ထောင်အိမ်၊ ပျဉ်ကာအိမ်၊ သွပ်မိုးအိမ်အများစုဖြစ်သည်။လမ်းအမျိုးအစားမှာ- မြေသားလမ်းများသာဖြစ်သည်။ ထို့ကြောင့် လမ်းပန်းဆက်သွယ်ရေးခက်ခဲကြသည်။ မိုးရာသီတွင် သွားလာရန်ပိုမိုခက်ခဲပါသည်။ ပညာရေးတွင် အစိုးရအသိအမှတ်ပြု မူလတန်းကျောင်း ရှိသည်။ ကျောင်းဆောင်(၁)ဆောင်သာရှိပြီး ပျဉ်ခင်း၊ ပျဉ်ကာအမျိုးအစားဖြစ်သည်။ ၂၀၁၇ခုနှစ်တွင် လူထုဗဟိုပြုစီမံကိန်းနှင့် ကျေးရွာလူထုတို့ပူးပေါင်းပြီး ကျေးရွာခန်းမဆောင်ကို ဆောက်လုပ်ခဲ့ကြသည်။

ဘာသာရေးတွင် ဗုဒ္ဓဘာသာအများစုကိုးကွယ်ကြသည်။ ကျေးရွာအတွင်း အရင်းအမြစ်၊ အဆောက်အဦများမှာ-ရေချောင်း၊ လယ်၊ တောင်၊ ယာ၊ ဇရပ်၊ ဘုန်းကြီးကျောင်းတို့ရှိသည်။

ကျန်းမာရေးအနေဖြင့် ကျေးလက်ဆေးပေးခန်းမရှိသဖြင့် ၊ ဆေးရုံးဆေးခန်းသွားရန်ခက်ခဲခြင်း၊ မိုးရာသီတွင် ပိုမိုခက်ခဲလှပါသည်။ ဆရာမ နေအိမ်၊ ဆေးသိုလှောင်ရန်အတွက် KRSDO အဖွဲ့မှ ဆောက်လုပ်ပေးထားသည်။

နွေရာသီတွင် သောက်ရေရရှိရန်ခက်ခဲသည်။ သောက်ရေမလုံလောက် သဖြင့် သောက်ရေရရှိရန် စီမံစမ်းရေသွယ်တန်းရန်လိုအပ်နေပါသည်။ တောင်ပေါ်ဒေသဖြစ်သောကြောင့် စားဝတ်နေရေးခက်ခဲလှပါသည်။ စိုက်ပျိုးရေးနည်းပညာများ၊ အမျိုးသမီးများအတွက်လည်း အိမ်တွင်းမှ အသက်မွေးဝမ်းကျောင်း ပညာရပ်များလိုအပ်ပါသည်။

## ဥစ္စာနေအဆင့် ခွဲခြားမှု စံနမူနာပုံစံ

မြို့နယ် ...ရှားတော..... ကျေးရွာအုပ်စု ...အလယ်ပိုင်း. ကျေးရွာ တင်လွယ် ရက်စွဲ ...၄.၁၀.၂၀၁၉...

အမျိုးအစား	သတ်မှတ်ချက်/ညွှန်းကိန်းများ	အိမ်ထောင်စု အရေအတွက်	ရာခိုင်နှုန်း
ချမ်းသာ	တိုက်အိမ်၊ သွပ်မိုး၊ လယ်(၅)ဧကအထက်၊ ကျွဲ၊ နွား ၅ကောင်အထက်၊ ဈေးဆိုင်	၈ အိမ်	၁၃ %
အလယ်အလတ်	ပျဉ်ထောင်အိမ်၊ သွပ်မိုး၊ လယ် ၅ ဧကအောက်၊ ကျွဲ၊ နွား ၅ကောင်အောက်	၂၀ အိမ်	၆၂%
ဆင်းရဲ/နွမ်းပါး	ဝါးထရံအိမ်၊ လယ်မရှိ၊ ကျွဲ၊ နွားမရှိ၊ သက်ကယ်မိုး	၁၀ အိမ်	၂၅%
<b>စုစုပေါင်းအိမ်ထောင်စု</b>		<b>၃၈ အိမ်</b>	<b>၁၀၀%</b>

ပါဝင်ဆွေးနွေးသူ

ကျား- ၂၃

မ- ၁၉

မှတ်တမ်းတင်သူ

အမည်

ဦးဟင်နရီဆန်းမြင့်ဦး

ရာထူး

လူထုစည်းရုံးရေးမှူး

## ဥစ္စာနေ ကြွယ်ဝမှု ဆွေးနွေးသုံးသပ်ချက်

တင်လွယ်ကျေးရွာ၏ ဥစ္စာနေကြွယ်ဝမှုကို အဆင့်(၃) ဆင့် ခွဲခြားထားပါသည်။ ချမ်းသာ အဆင့်ရှိသော အိမ်များတွင် မိသားစုတွင် အလုပ်လုပ်သူဦးရေများသည်။ စီးပွားရေးအမြင် ရှိ၍ အရင်းအနှီးရှိခြင်းစသည်တို့သည် ချမ်းသာအဆင့်တွင်ရှိသည်။ အိမ်ခြေ(၈)အိမ်ရှိပါသည်။ထို အဆင့်သတ်မှတ်ချက်သည် ရွာ၏ သတ်မှတ်ချက်သာဖြစ်သည်။

အလယ်အလတ်အဆင့်စီးပွားရေးအမြင်အသင့်အတင့်ရှိပြီး စိုက်ပျိုးရေး အတွက် မြေနေရာအနည်း ငယ်ရှိခြင်း၊ စိုက်ပျိုးရေးအရင်းအနှီး အတွက်ငွေရှာနိုင်ခြင်းတို့ဖြစ်သည်။ အလယ်အလတ် ပိုင်ဆိုင်သူအိမ်ခြေ (၂၀)ရှိပါသည်။ အလယ်အလတ်ပိုင်ဆိုင်သူအိမ်ခြေ(၂၀)ရှိပါသည်။

ဆင်းရဲနွမ်းပါးအဆင့် အိမ်ခြေ(၁၀)အိမ်ရှိသည်။ ၎င်းတို့သည် လယ်မြေမရှိခြင်း၊ ယာထွန်ယက်ရန် အတွက် ကျွဲ၊ နွားများမရှိခြင်း၊ မိသားစုဦးရေများပြီး အလုပ်လုပ်နိုင်သူဦးရေနည်းနေခြင်း၊ အလုပ် အကိုင် အခွင့်အလမ်းမရှိ၍ ဝင်ငွေနည်းပါးခြင်း၊ အသိပညာဗဟုသုတ နည်းနေခြင်းတို့ကြောင့် ဖြစ်သည်။

ထို့ကြောင့် စိုက်ပျိုးရေးနည်းပညာသင်တန်း၊ မျိုးစေ့များချဝေလှူဒါန်းခြင်း၊ အမျိုးသမီးများအတွက် အိမ်တွင်းမှလုပ်ငန်းများ၊ အပ်ချုပ်သင်တန်းများပေးခြင်း၊ လယ်ယာသုံးပစ္စည်းများရရှိပါက တစ်စိတ်တစ်ဒေသ အဆင်ပြေနိုင်ပြီး အသိအမြင်ဖွင့်သင်တန်းများပေးရန်လည်း လိုအပ်ပါသည်။

# ရာသီခွင်ပြကွဒိန်

	ရာသီခွင်ပြကွဒိန်								တင်လွယ်			
အကြောင်းအရာ	တန်ခူး	ကဆုန်	နယုန်	ဝါဆို	ဝါခေါင်	တော်သလင်း	သီတင်းကျွတ်	တန်ဆောင်မုန်း	နတ်တော်	ပြာသို	တပို့တွဲ	တပေါင်း
ရာသီဥတု												
စိုက်ပျိုးရေး	ကောက်ယာ ပျိုး	တောက်ယာ စိုက်	ပဲစေ့ ထောင်ထောင်	ပဲစေ့ ပျိုး	ပဲစေ့ ပျိုး	ပဲစေ့ ပျိုး	ပဲစေ့ ပျိုး	ပဲစေ့ ပျိုး			ပဲစေ့ ပျိုး	ပဲစေ့ ပျိုး
ပင်စေ့/ထွက်စေ့	ပဲ	ပဲ	ပဲ	ပဲ	ပဲ	ပဲ	ပဲ	ပဲ			ပဲ	ပဲ
ကျွန်းမာရေး			ဝမ်းပျက်ဝမ်းဆွဲ		ရာသီတွက်တွေ့			ခွာဆေး၊ ချောင်းဆိုး				
ပွဲလမ်းသဘင်	သင်္ကြန်ပွဲ					မီးဖိုခွဲ	တန်ဆောင်ပွဲ					
သောက်သုံးစေ့ ရရှိမှု			အောက်သုံးစေ့ မရပါ				အောက်သုံးစေ့ ရရှိ					
အစားအစာစုလုံမှု			အစားအစာ မလုံ				အစားအစာ လုံ					

ပါဝင်ဆွေးနွေးသူ

မှတ်တမ်းတင်သူ

ကျား- ၂၃  
မ- ၁၉

အမည် ဦးဟင်နရီဆန်းမြင့်ဦး  
ရာထူး လူထုစည်းရုံးရေးမှူး

## ရာသီခွင်ပြက္ခဒိန်ဆွေးနွေးသုံးသပ်ခြင်း

တင်လွယ်ကျေးရွာ၏ အဓိကစိုက်ပျိုးရေးမှာ နှမ်းနှင့်စပါးနှစ်မျိုးသာရှိပါသည်။ အခြားစီးပွားရေးမရှိ သလောက်ဖြစ်သည်။ သီးနှံပေါ်ချိန်ဖြစ်သော သီတင်းကျွတ်၊ တန်ဆောင်းမုန်း၊ နတ်တော် ထိုသုံးလတွင် ဝင်ငွေ အများဆုံးဖြစ်သည်။ စိုက်ပျိုးသော လ ကဆုန်၊ နယုန်၊ ဝါဆို၊ ဝါခေါင် ထိုလေးလနှင့် ရိတ်သိမ်းသောလတွင် ထွက်ငွေ အဓိကများလေ့ရှိကြသည်။

ကျန်းမာရေးအနေဖြင့် မိုးရာသီတွင် ရာသီတုပ်ကွေးဖြစ်ခြင်း နှာစေး၊ ချောင်းဆိုး၊ ငှက်ဖျားစသည့် ရောဂါများဖြစ်တတ်ကြသည်။ သောက်သုံးရေအခက်အခဲအားဖြင့် နွေရာသီ ရေရှားပါးခြင်းကြောင့် သန့်ရှင်းသော ရေမရ၍ ဝမ်းပျက်ဝမ်းလျှော ဖြစ်လေ့ရှိသည်။

ရိုးရာပွဲတော်အနေဖြင့် ဧပြီလတွင် သင်္ကြန်ပွဲနှင့် သီတင်းကျွတ်လ ကောက်သစ်စားပွဲ ထိုနှစ်လသာပွဲကျင်းပလေ့ရှိသည်။ မိုးရာသီတွင် ရေဖူလုံမှုရှိပြီး၊ နွေရာသီတွင် ရေဖူလုံမှု မရှိပေ။ ချောင်းရေကိုသာ အားထားသုံးရသဖြင့် သန့်ရှင်းမှုမရှိပေ။ တန်ဆောင်မုန်းလမှ တပေါင်းလ အထိ သာ ဖူလုံမှုရှိပြီး၊ ကျန်လများတွင် အစားအစာဖူလုံမှု မရှိပေ။

အရင်းအမြစ်သုံးစွဲမှုဇယား

ကျား	မ	ကျား+မ
သစ်တော	လက်ယက်ကန်းစင်	အိမ်
နွားလှည်း	အပ်ချုပ်စက်	လယ်
မြင်း	ဝက်	တောင်ယာ
ထွန်စက်		ရေချောင်း၊ ကန်
ကျွဲ၊ နွား		ကျောင်း
		ဆိုင်ကယ်

အရင်းအမြစ်သုံးစွဲထိန်းချုပ်မှု ဇယား

ကျား	မ	ကျား+မ
အိမ်	ယက်ကန်းစင်	တောင်ယာ
လယ်	အပ်ချုပ်စက်	ဝက်
ရေချောင်း/ကန်		ကျောင်း
ကျွဲ၊ နွား		ဆိုင်ကယ်
မြင်း		
ထွန်စက်		
နွားလှည်း		
သစ်တော		

## ပိုင်ဆိုင်မှု အရင်းအမြစ်ဆန်းစစ်ခြင်း

တင်လွယ်ကျေးရွာတွင် အမျိုးသမီးများသည် ဝက်မွေးခြင်း၊ လက်ယက်ကန်းစင်၊ အပ်ချုပ်စက်စသည်တို့ကို အသုံးပြုကြသည်။

အမျိုးသားများသည် သစ်တော၊ နွားလှည်း၊ ထွန်စက်၊ ကွဲ၊ နွား၊ မြင်းများကို အသုံးပြုကြသည်။ အမျိုးသားနှင့် အမျိုးသမီးတကူတကွအသုံးပြုကြသည်များမှာ အိမ်၊ လယ်၊ တောင်ယာ၊ ရေချောင်း၊ ရေကန်၊ စာသင်ကျောင်း၊ ဆိုင်ကယ်တို့ဖြစ်ပါသည်။

အရင်းအမြစ်ထိန်းချုပ်မှုတွင် အိမ်၊ လယ်၊ တောင်ယာ၊ ရေချောင်း၊ ကန်၊ ဆိုင်ကယ်၊ သစ်တောများကို အမျိုးသားများကသာ ထိန်းချုပ်ထားပါသည်။ ပြုပြင်ဆုံးဖြတ်ချက်ချရာတွင်လည်း အမျိုးသားများသာ ဦးဆောင်ပြု လုပ်လျက်ရှိပါသည်။ အမျိုးသမီးများသည် လက်ယက်ကန်းစင်နှင့် အပ်ချုပ်စက်ကိုသာ ထိန်းချုပ်ပါသည်။

အမျိုးသားနှင့်အမျိုးသမီးအတူတကွထိန်းချုပ်သည်မှာ တောင်ယာ၊ ဝက်၊ စာသင်ကျောင်း၊ ဆိုင်ကယ်တို့ ဖြစ်သည်။ အမျိုးသမီးများထက် အမျိုးသားများ အခွင့်အရေးပိုရသည်။

အမျိုးသမီးအခွင့်အရေးနည်းပါးပြီး အိမ်မှုကိစ္စများတွင်သာ အချိန်ကုန်နေကြပါသည်။

# ပင့်ကူအိမ်သုံးသပ်ခြင်းပြပုံ

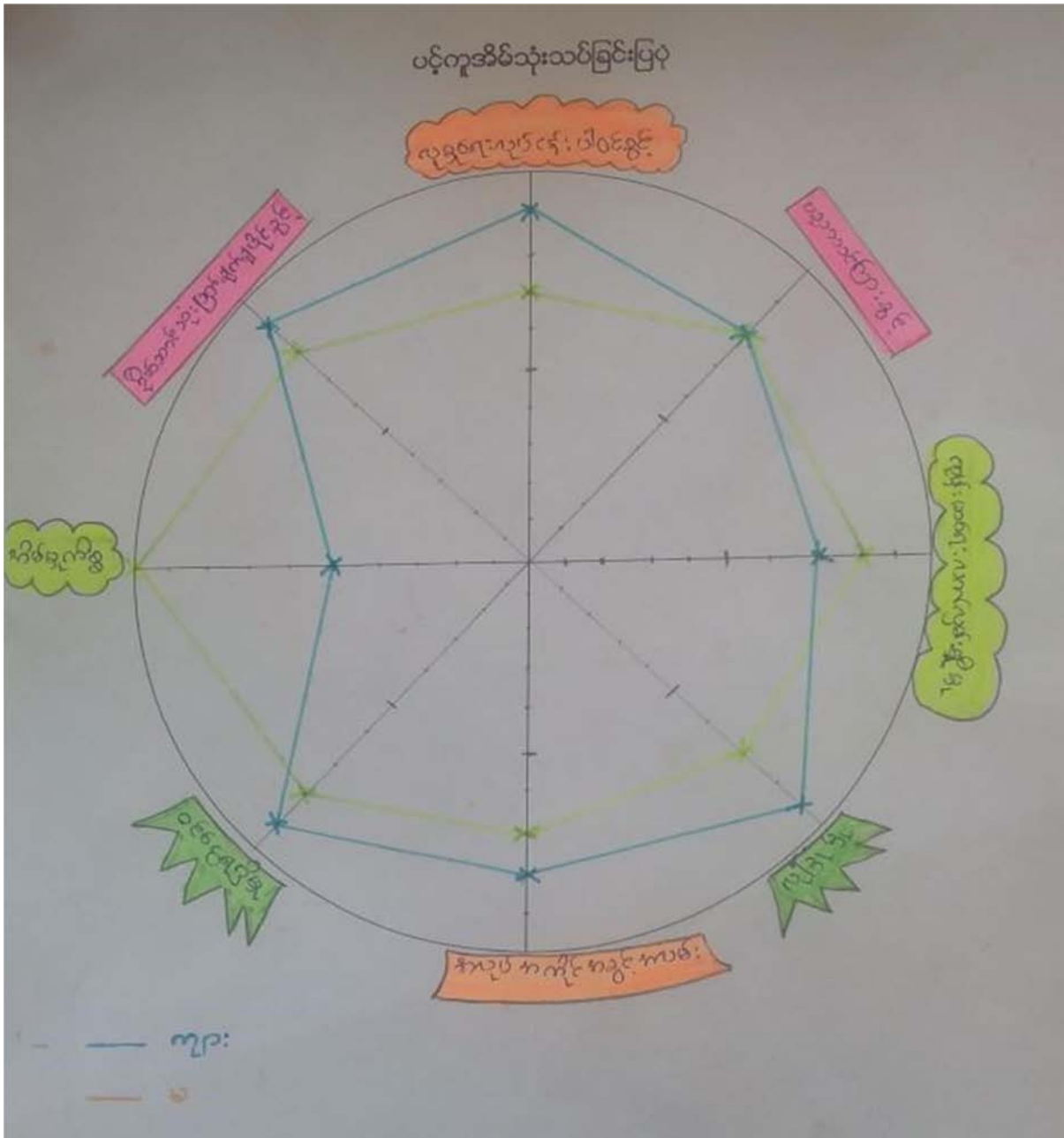

ပါဝင်ဆွေးနွေးသူ

ကျား- ၂၃

မ- ၁၉

မှတ်တမ်းတင်သူ

အမည်

ဦးဟင်နရီဆန်းမြင့်ဦး

ရာထူး

လူထုစည်းရုံးရေးမှူး



## ပင့်ကူအိမ်ဆွေးနွေးသုံးသပ်ချက်

တင်လွယ်ကျေးရွာ၏ ပင့်ကူအိမ်ဆွေးနွေးသုံးသပ်ချက်များအရ အမျိုးသားများသည် အမျိုးသမီးများထက် ပိုမိုအခွင့်အရေးရရှိကာ ဝင်ငွေလည်း ပိုမိုရှာဖွေနိုင်ကြပါသည်။ အိမ်ထောင်ရေး၊ စီးပွားရေး၊ လူမှုရေး၊ ရပ်ရေးရွာ ရေးအတွင်မှာလည်း ပိုမိုဦးဆောင်ဦးရွက်ခဲ့ကြပါသည်။ ဝင်ငွေရှာဖွေရာတွင်လည်း ပိုမိုအလုပ်အကိုင်အခွင့် အလှမ်း ပိုမိုရရှိစေပြီး တနယ်တကျေးသို့ သွားလာအလုပ်လုပ်ကိုင်ရာတွင်လည်း လုံခြုံမှု ပိုမိုရှိသည်ဟု ယူဆ ထားကြသည်။ ရပ်ရွာအခက်အခဲ၊ အတားအဆီးများကိုလည်း အမျိုးသားများသာ ဆုံးဖြတ်ချက်ချပြီး ဖြေရှင်း ဦးဆောင်ခဲ့ကြပါသည်။

အမျိုးသမီးများမှာကျန်းမာရေးလက်လမ်းမှီမှုနှင့် အိမ်မှုကိစ္စတို့တွင် အမျိုးသားများထက် ပိုမိုသာလွန်းပြီး ပညာသင်ကြားခွင့်တွင် အမျိုးသားများနှင့်အမျိုးသမီးတန်းတူပညာသင်ကြားခွင့်ရရှိပြီး တစ်ချို့သော ကိစ္စရပ်များတွင် ပါဝင်နိုင်မှုမရှိသော အဓိကအခက်အခဲမှာ အိမ်မှုကိစ္စများတွင် တာဝန်ယူလုပ်ဆောင်နေခြင်း၊ လမ်းပန်းဆက်သွယ်ရေး၊ ဒေသမလုံခြုံမှုအနေအထား များကြောင့် ဝင်ငွေရရှိနိုင်သောနေရာ၊ နည်းလမ်းများ ပိတ်ပင်နေခြင်း၊ သွားလာရာတွင် မဝံ့မရဲနှင့် ရပ်ရပ်ဧရိယာ အတွင်း၌သာ နေထိုင်မှီခိုနေခဲ့ကြရပါသည်။ မှီခိုနေရသောစိတ်၊ ကြောက်ရွံ့သောစိတ်များကြောင့် ဆုံးဖြတ် ချက်ချင်း၊ ဦးဆောင်ဦးရွက်ပြုခြင်းတို့တွင် ပါဝင်နိုင်မှုမရှိကြတော့ပေ။

ထို့ကြောင့် ထိုသို့သောအခက်အခဲများဖြေရှင်းရန် အမျိုးသား၊ အမျိုးသမီးပါဝင်နိုင်ချိန်၊ အမျိုးသမီး အားလပ်ချိန်တို့တွင် ရပ်ရွာအစည်းအဝေးခေါ်ယူတက်ရောက်စေပြီး၊ အမျိုးသမီး၏အမြင်၊ လိုအပ်ချက်၊ အခက် အခဲ၊ မျှော်မှန်းချက်များကို ပြောဆိုခွင့်ပြုလုပ်ရန် လိုအပ်ပါသည်။

အဖွဲ့အစည်းချိတ်ဆက်မှု ပြပုံ(ကျေးရွာအတွင်း/အပြင်)

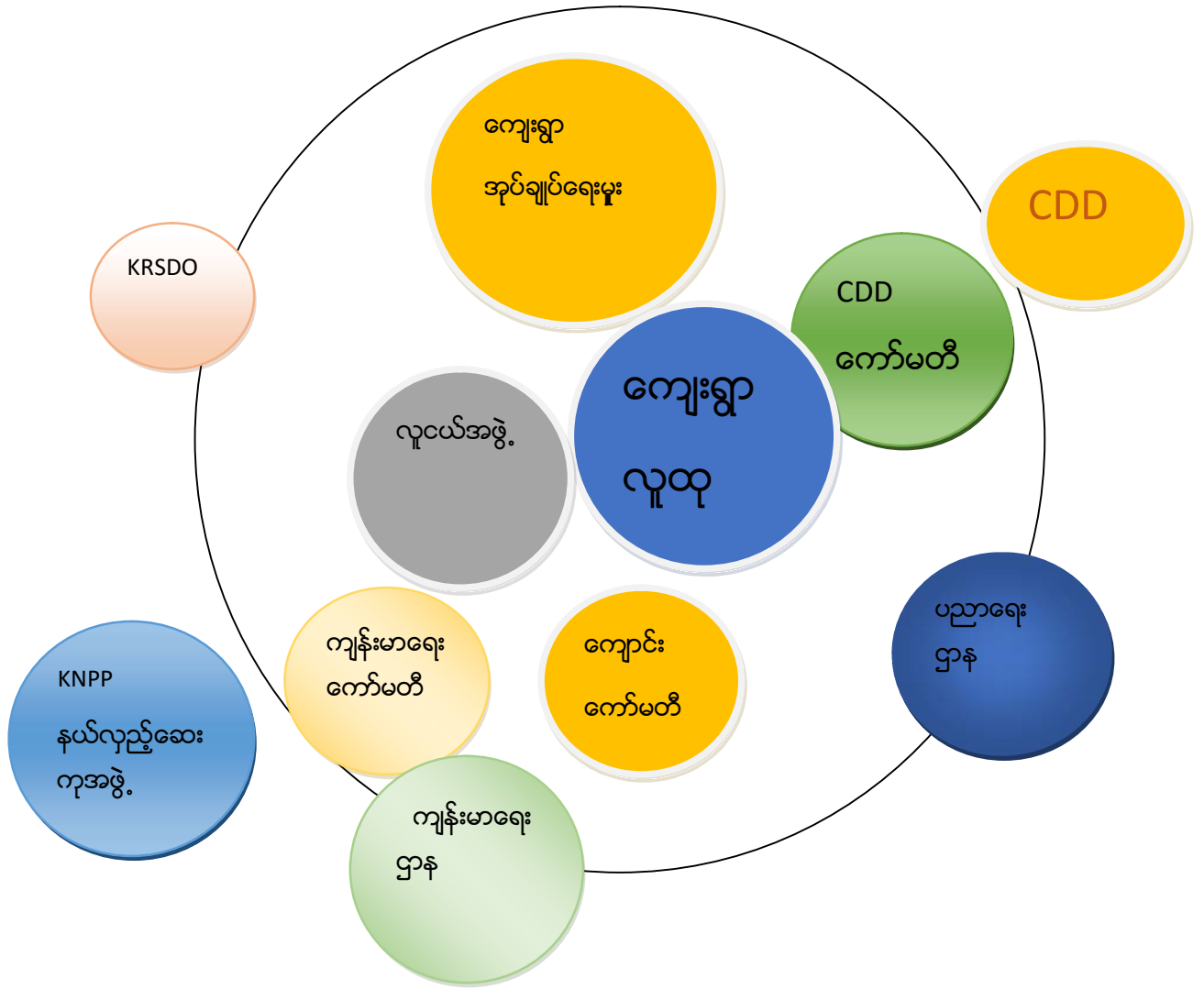

# အဖွဲ့အစည်းချိတ်ဆက်မှု ဆွေးနွေးသုံးသပ်ချက်

တင်လွယ်ကျေးရွာအတွင်း အဓိကတာဝန်အရှိဆုံးနှင့်ဦးဆောင်ခဲ့သောအဖွဲ့အစည်းမှာ ရပ်ရွာအုပ်ချုပ်ရေး အဖွဲ့နှင့်ရပ်မိရပ်ဖများသာဖြစ်သည်။

ဖွဲ့စည်းထားသော ကျေးရွာအဖွဲ့အစည်းများမှာ လူထုဗဟိုပြု ကော်မတီ၊ လူငယ်အဖွဲ့၊ ကျန်းမာရေးကော်မတီ၊ ဂေါပကအဖွဲ့၊ ကျောင်းကော်မတီဟူ၍ ရှိနေကြသည်။

အဖွဲ့ကော်မတီများ၏ အဓိက လုပ်ဆောင်ချက်များမှာ လူထုဗဟိုပြုစီမံကိန်းနှင့် ကျေးရွာ၏ ဖွံ့ဖြိုးရန်လိုအပ်သော အခြေခံအဆောက်အအုံ၊ လမ်းတံတားများကို ဖော်ထုတ်ပြီး ကျေးရွာလူထုကိုယ်တိုင် အကောင်အထည်ဖော် ဆောင်ရွက်ရာတွင်စီမံခန့်ခွဲခြင်း၊ ကူညီထောက်ပံ့ခြင်း၊ စောင့်ကြည့်ကြီးကြပ်ခြင်းပြုလုပ်ရသည်။

လူငယ်အဖွဲ့မှာ ရပ်ရွာ၏ တိုးတက်နိုင်ရေးအတွက် ရန်ပုံငွေများရှာဖွေခြင်း၊ ရပ်ရေး ရွာရေး၊ သာရေး၊ နာရေး၊ လူမှုရေးတို့တွင် ဂေါပကအဖွဲ့သည် ဘာသာရေးနှင့် သက်ဆိုင်သော လုပ်ငန်း ကို အဓိကဦးဆောင်စေပြီး ပွဲလမ်း သဘင်တို့တွင်လည်း ပါဝင်ဦးဆောင်ကာ ကြီးကြပ်လျက်ရှိကြသည်။

ကျေးရွာပြင်ပအဖွဲ့အစည်းနှင့်ပတ်သက်ဆက်နွယ်နေမှုလည်း တည်ရှိနေပြီး ၎င်းအဖွဲ့များသည် ကျေးရွာ ၏ လိုအပ်ချက်၊ ဖွံ့ဖြိုးရေးအစီအစဉ်များ လမ်းညွှန်နည်းပြပေးနေကြပါသည်။ ၎င်းအဖွဲ့များမှာ ကိန္နရာအဖွဲ့၊ နယ်လှည့်ကျန်းမာရေးအဖွဲ့၊ စသည်တို့ဖြင့် ဖြစ်ကြပါသည်။

နယ်လှည့်ကျန်းမာရေးအဖွဲ့၏ ဆောင်ရွက် ချက်များမှာ ဆေးကုသမှုလိုအပ်သမျှအတတ်နိုင်ဆုံး လှည့်လည်ကုသပေးနေပါသည်။ လမ်းပန်းဆက်သွယ်ရေး ခက်ခဲမှုကြောင့် တစ်ခြားအဖွဲ့ကအစည်းဝင်ရောက်မှု နည်းပါးခြင်း၊ သွားလာခွင့်ရရှိနိုင်ရန် လွယ်ကူခြင်း စသည် တို့ကြောင့် အသိအမြင်၊ ဗဟုသုတနည်းပါးခြင်း၊ ဝင်ငွေရရှိနိုင် သောလုပ်ငန်းများ လက်လှမ်းမမီခြင်း၊ ပညာတတ် နည်းပါးခြင်းတို့ဖြင့် ဘဝရပ်တည်နေခဲ့ပါသည်။

လူထုဗဟိုပြု စီမံကိန်းနှင့် ၂၀၁၇ တွင် ကျေးရွာကော်မတီများ ဖွဲ့စည်းပြီး ကျေးရွာ၏ ဖွံ့ဖြိုးရေးလုပ်ငန်းများကို အကောင်အထည်ဖော်ဆောင်ခဲ့ကြသည်။ ၂၀၁၇ ခုနှစ်တွင် ကျေးရွာ ခန်းမဆောင်ကိုဆောက်လုပ်နိုင်ခဲ့ကြသည်။

ကျေးရွာစီ/ထောက်ကော်မတီဖွဲ့စည်းပုံဇယား

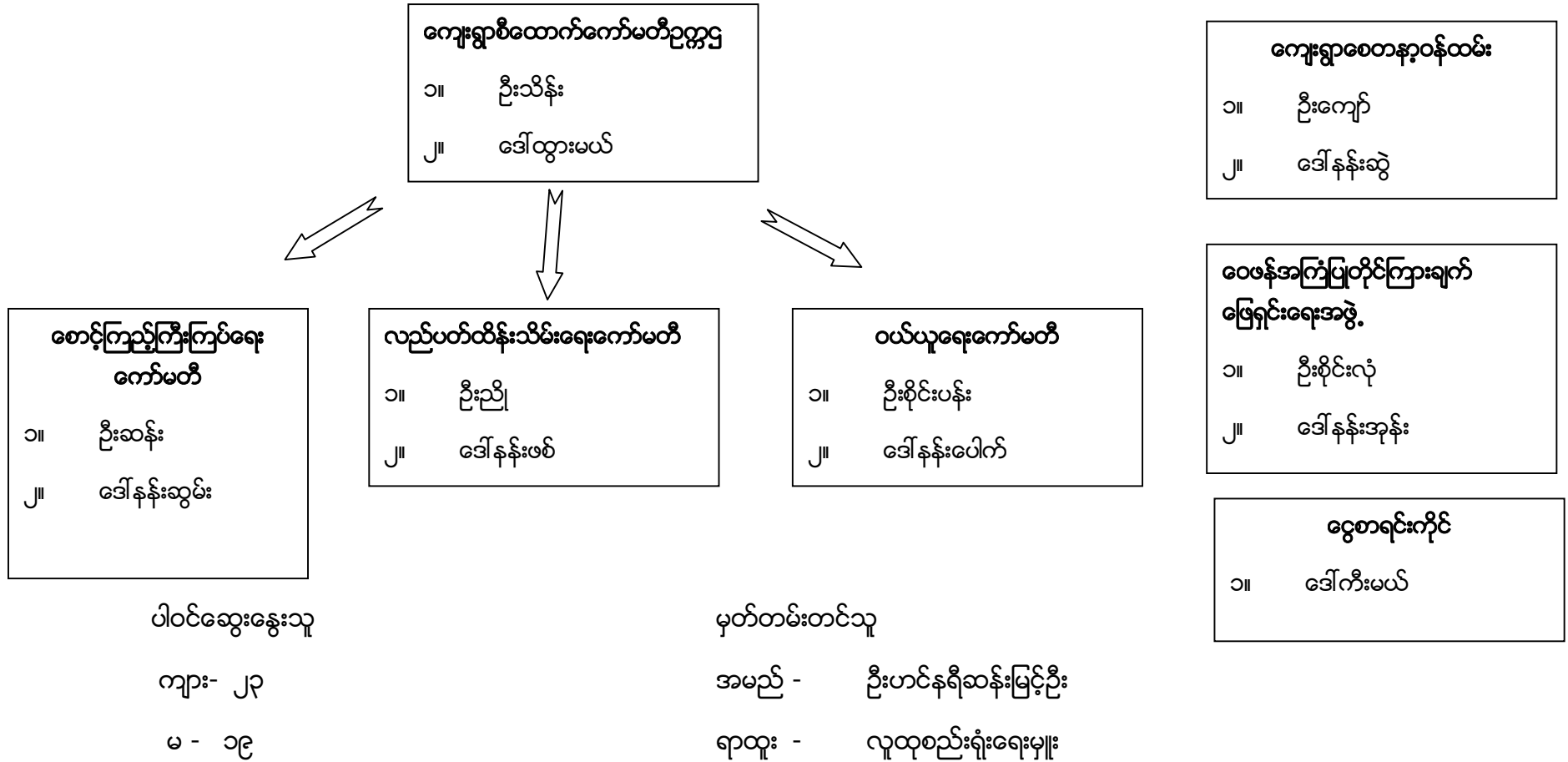

ကျေးရွာအုပ်စုစီထောက်ကော်မတီဖွဲ့စည်းပုံဇယား

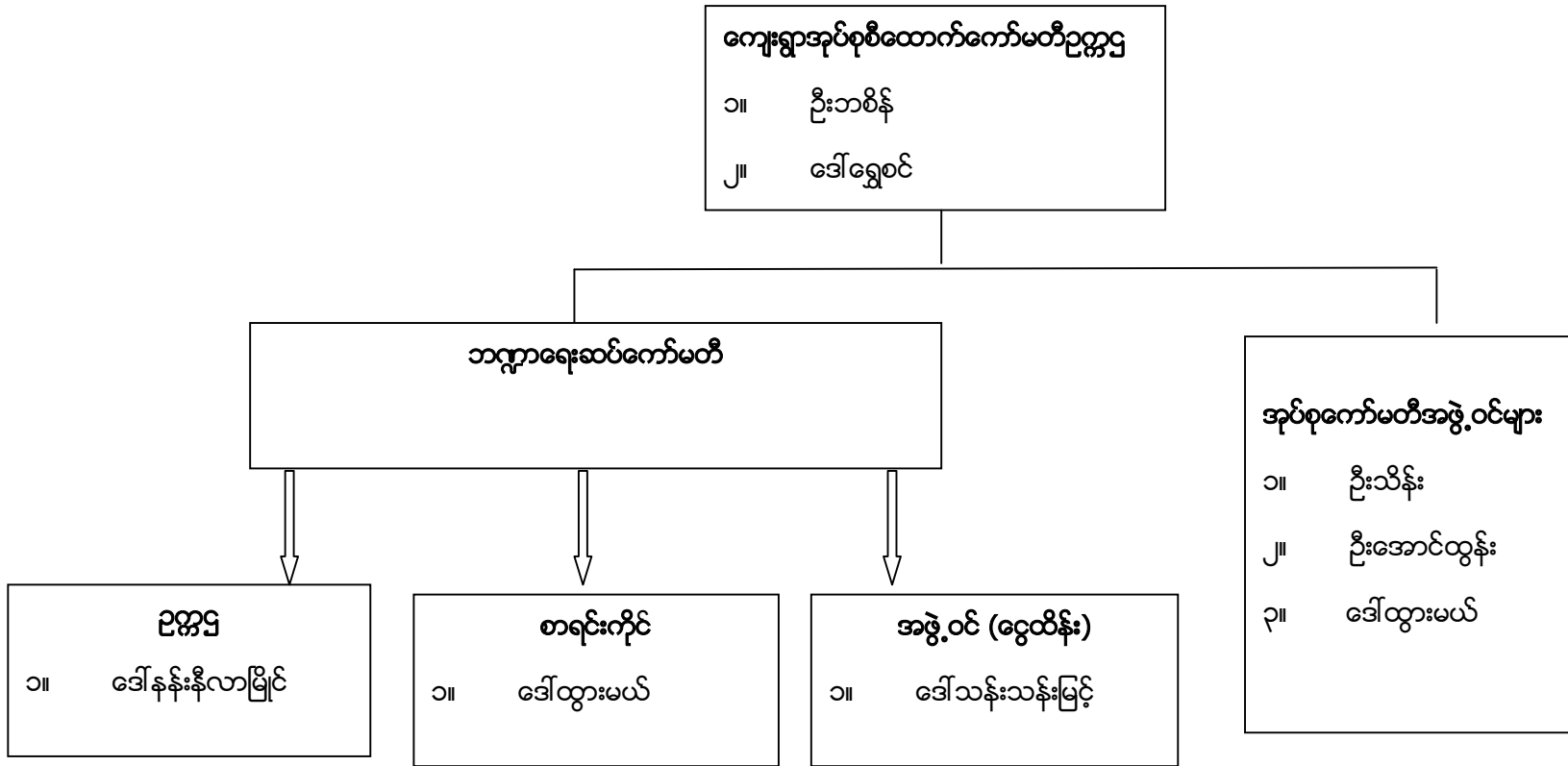

ပါဝင်ဆွေးနွေးသူ  
ကျား- ၁၈  
မ - ၁၈

မှတ်တမ်းတင်သူ  
အမည် - ဦးဟင်နရီဆန်းမြင့်ဦး  
ရာထူး - လူထုစည်းရုံးရေးမှူး

ပုံစံ - စ - ဝ ကျေးရွာအခြေခံအချက်အလက်များ (Form PC 1)

လယ်ဥယျာဉ်များ၊ ကျေးရွာတစ်ရွာသို့ ပထမဆုံးမိတ်ဆက်ချီးမြှင့်ပေးရောက်သောအခါ လူထုစည်းရုံးရေးများသည် ကျေးရွာ  
ခေါင်းဆောင်များအားကျေးရွာအချက်အလက်များကိုပေတ္တာရပ်ခံ၍တောင်းခံရသည်။ ဤအချက်အလက်များကိုမိတ်ဆက်အစ  
ည်းဝေးမတိုင်မီတောင်းခံရမည်။ မိတ်ဆက်အစည်းဝေးတွင် လူထုစည်းရုံးရေးများသည် ဤအချက်အလက်များအား စစ်ဆေးပြီး  
မှန်တန်အောင်ပြုလုပ်ရမည်။ ပြီးနောက်တွင် လူထုစည်းရုံးရေးများမှ သတင်းအချက်အလက်ထံသို့ Tablets မှ တဆင့်  
ဖြည့်သွင်းရမည်။

ကျေးရွာခေါင်းဆောင် အမည် ဦး အိန် ၁၁၇	ကျေးရွာခေါင်းဆောင်၏ ဝန်ထမ်း ဦး မောင် ၁၇၇	လူထုစည်းရုံးရေးမှူးအမည် ဦး မောင် ၁၇၇
မြည်နယ်၊ တိုင်းဒေသကြီး၊ က ပ ဘာ :	မြို့နယ် ရွာ - ၆ တော	ကျေးရွာအုပ်စု မောင်မယ် ဝိုင်း
		ကျေးရွာ တောင်စွယ်

က၊ လူဦးရေ

လူမျိုးစု	အိမ်ထောင်စုအရေအတွက်	ကိုးကွယ်သည့်ဘာသာ	အိမ်ထောင်စုအရေအတွက်
လူမျိုးစု (၁)----- ဣန္ဒိ	၂၄	ဘာသာ(၁)----- ဣန္ဒိ	၃၇
လူမျိုးစု (၂)----- မအိုင်း	၈	ဘာသာ(၂)-----	
လူမျိုးစု (၃)-----		ဘာသာ(၃)-----	
လူမျိုးစုရော-----		ဘာသာရော-----	
အခြား			
	အရေအတွက်		
မသန်စွမ်းသူများ	၂ ဦး		
သက်ကြီးရွယ်အိုများ (၆၅ နှစ် နှင့် အထက်)	၅ ဦး		
စစ်ဘေးရှောင်			
	အမျိုးသား(အရေအတွက်)	အမျိုးသမီး(အရေအတွက်)	စုစုပေါင်းအရေအတွက်
လူဦးရေ	၃၄	၈၃	၁၁၇
လူမျိုးစု (၁)----- ဣန္ဒိ	၈၄	၇၁	၁၆၀
လူမျိုးစု (၂)----- မအိုင်း	၁၀	၁၂	၂၂
လူမျိုးစု (၃)-----			
အခြား			
အိမ်ထောင်ဦးစီး	၃၃	၄	၃၇

(ခ) အခြေခံအဆောက်အအုံ အသုံးအဆောင်များ

စာသင်ကျောင်း	အမှတ် ခြံပေါ်	ကျန်းမာရေး	အမှတ် ခြံပေါ်	ဘာသာရေးအဆောက် အအုံများ	အမှတ် ခြံပေါ်
အထက်တန်းကျောင်း	<input type="checkbox"/>	ဆေးရုံ	<input type="checkbox"/>	စေတီ	<input checked="" type="checkbox"/>
အလယ်တန်းကျောင်း	<input type="checkbox"/>	ကျန်းမာရေးဌာန	<input type="checkbox"/>	ဘုန်းကြီးကျောင်း	<input checked="" type="checkbox"/>
မူလတန်းကျောင်း	<input checked="" type="checkbox"/>	ကျန်းမာရေးဌာနခွဲ	<input type="checkbox"/>	ဟိန္ဒူဘုရားကျောင်း	<input type="checkbox"/>
မူကြိုကျောင်း	<input type="checkbox"/>	ဆေးပေးခန်း	<input checked="" type="checkbox"/>	ခရစ်ယာန်ကျောင်း	<input type="checkbox"/>
အခြား	<input type="checkbox"/>	အခြား	<input type="checkbox"/>	ဗလီ	<input type="checkbox"/>
				အခြား	<input type="checkbox"/>
မှတ်ချက်		မှတ်ချက်		မှတ်ချက်	

(ဂ) ကျွမ်းကျင်သူများမှတ်တမ်း (ကျေးရွာတွင်နေထိုင်သော သို့မဟုတ် တခြားရွာမှလာရောက်သောကျွမ်းကျင်သူများ)

(၁) စာသင်ကျောင်း		(၂) ကျန်းမာရေး		(၃) လက်မှုပညာရှင်				
	ရွာတွင်နေထိုင်သူ	အခြားရွာမှလာသူ				ရွာတွင်နေထိုင်သူ	အခြားရွာမှလာသူ	
လတန်းပြဆရာ/မ	<input type="checkbox"/>	<input checked="" type="checkbox"/>	ဆရာဝန်	<input type="checkbox"/>	<input type="checkbox"/>	လက်သမား	<input checked="" type="checkbox"/>	<input type="checkbox"/>
၁ထက်တန်းပြဆရာ/မ	<input type="checkbox"/>	<input type="checkbox"/>	လက်ထောက် ကျန်းမာရေးမှူး	<input type="checkbox"/>	<input type="checkbox"/>	ပန်းရံ	<input checked="" type="checkbox"/>	<input type="checkbox"/>
၁လယ်တန်းပြဆရာ/မ	<input type="checkbox"/>	<input type="checkbox"/>	အမျိုးသမီးကျန်းမာရေးဆရာမ	<input type="checkbox"/>	<input type="checkbox"/>	လျှပ်စစ်ကျွမ်းကျင်ပီးသမား	<input type="checkbox"/>	<input type="checkbox"/>
ကြိုဆရာ/မ	<input type="checkbox"/>	<input type="checkbox"/>	သားဖွားဆရာမ	<input type="checkbox"/>	<input checked="" type="checkbox"/>	ရေပိုက်သွယ်သူ	<input type="checkbox"/>	<input type="checkbox"/>
အခြား	<input type="checkbox"/>	<input type="checkbox"/>	ပြည်သူ့ကျန်းမာရေးလုပ်သား	<input type="checkbox"/>	<input type="checkbox"/>	စက်ပြင်ဆရာ	<input type="checkbox"/>	<input type="checkbox"/>
မှတ်ချက်			မှတ်ချက်			မှတ်ချက်		

ရွာစား: ကျင်ကုန်သာ၊ ၂၀၂၄

(ဃ) ကျေးရွာသို့ ရောက်ရှိနိုင်သည့်လမ်းအခြေအနေ / ကျေးရွာတစ်ရွာသည် ၎င်း၏ကျေးရွာအုပ်စုနှင့် ဆက်သွယ်ထားသောလမ်းအခြေအနေ (အောက်ပါတို့ကိုပိုင်းပါ)

- ကျောက်ကြမ်းလမ်း:      ကတ္တရာလမ်း:      ကွန်ကရစ်လမ်း:      မော်တော်ဆိုင်ကယ်လမ်း:
- ကျောက်ခင်းလမ်း:      မြေသားလမ်း:      လူသွားလမ်း:      အခြား: \_\_\_\_\_

၉) ကျေးရွာဖွံ့ဖြိုးမှုစီမံချက်

ပိုင်းပါ

(၁) လူထုဗဟိုပြုစီမံကိန်းမစတင်မီ ဤကျေးရွာတွင်ကျေးရွာဖွံ့ဖြိုးမှု စီမံချက်ရှိခဲ့ပါသလား?

ရှိပါသည်။  မရှိပါ/မသိပါ

(၂) ရှိခဲ့ပါလျှင် ဤစီမံချက်ကို မည်သည့် ခုနှစ်တွင်ပြင်ဆင်ခဲ့ပါသနည်း?

နှစ်- ၂၀၁၄ / မသိပါ

(၃) ဤစီမံချက်ကို မြို့နယ်မှအတည်ပြုခဲ့ပါသလား?

ပြုခဲ့ပါသည်။  မပြုခဲ့ပါ / မသိပါ

(စ) ခရီးအကွာအဝေး

(၁) ဤကျေးရွာ၏ဗဟိုမှ၎င်းကျေးရွာအုပ်စု၏ဗဟိုအထိခရီးမိုင်မည်မျှကွာဝေးသနည်း? မိုင်- ၂၀ - - / မသိပါ

(၂) ဤကျေးရွာမှ ၎င်းကျေးရွာအုပ်စုဗဟိုအထိသွားလာရာတွင်ကြာမြင့်သည့်အချိန်။

ခြောက်သွေ့ရာသီတွင်ကြာချိန်- ၁ : ၃၀ မိနစ်ခန့် / မော်တော်လာဂျီ / မော်တော်ဆိုင်ကယ် / ခြေလျင် / လား / မော်တော်ဘုတ် /

အခြား: -----

မိုးရာသီတွင်ကြာချိန်- ၃ : ၀၀ မိနစ်ခန့် - မော်တော်လာဂျီ / မော်တော်ဆိုင်ကယ် / ခြေလျင် / လား / မော်တော်ဘုတ် /

အခြား: -----

(ဆ) ပတ်ဝန်းကျင်ဆိုင်ရာသဘာဝဘေးအန္တရာယ်

ဤကျေးရွာတွင်ကြေးခြင်းကဲ့သို့ သဘာဝဘေးအန္တရာယ်ကျရောက်ဖူးခြင်း ရှိပါသလား။

မရှိပါ  ရှိပါသည်  ရှိလျှင်ဖော်ပြပါ-----

(ဇ) ကျေးရွာတွင် ဖွဲ့စည်းထားသော အဖွဲ့အစည်းများ

လူထုဗဟိုပြုစီမံကိန်းမတိုင်မီ ဤကျေးရွာတွင် ကျေးရွာဖွံ့ဖြိုးရေးအတွက် အစိုးရ(သို့)ရွာသားများကိုယ်တိုင်(သို့) စီမံကိန်းတစ်ခုခုမှ ဖွဲ့စည်းထားသည့် အဖွဲ့အစည်းများရှိပါသလား။

(၁) ----- ၇.၅.၅.၂၀၁၅ -----

(၂) -----

(ဈ) အထွေထွေအုပ်ချုပ်ရေး ဦးစီးဌာန (GAD) မှ မှတ်တမ်းတင်ထားခြင်း

ဤကျေးရွာသည် အထွေထွေအုပ်ချုပ်ရေး ဦးစီးဌာန (GAD) မှ မှတ်တမ်းတင်ထားမှု ရှိပါသလား။

မရှိပါ  ရှိပါသည်

ကျေးရွာခေါင်းဆောင်

အမည် ဦး ဆန်း

လက်မှတ် ဆန်း ဇန.စွ

လူထုစည်းရုံးရေးမှူး

အမည် ဦး မောင်ရီ ဆန်း မောင်

လက်မှတ် မောင်ရီ ဇန.စွ



ပုံစံ - ၈-၂ - စီမံကိန်းစက်ဝန်းအမျိုးအမည် (PC 2)

လယ်ဥယျာဉ်များ၊ သက်သိုင်းရာလှူထုစည်းရုံးရေးများ/လက်ထောက်နည်းပညာများမှ စီမံကိန်းစက်ဝန်းအဆင့်တစ်ခုစီဖြစ်စေပြီး ကျေးရွာနှင့် ကျေးရွာအုပ်စုအတွက် ဤပုံစံဖြည့်သွင်းရမည်။								
စည်းရုံးရေးများ/လက်ထောက်နည်းပညာရေးမှန်ထမ်း အမည် - <u>ဦးဟင် ၃ ရို့ ဆန်း မြင့်ဦး</u>								
ခုနှစ် <u>၂၀၂၀-၂၀၂၁</u>			စက်ဝန်းအားအမှတ်ဖြစ်ပါ <input type="checkbox"/> စက်ဝန်း(၁) <input type="checkbox"/> စက်ဝန်း(၂) <input type="checkbox"/> စက်ဝန်း(၃) <input type="checkbox"/> စက်ဝန်း(၄)					
ပြည်နယ်/တိုင်း	မြို့နယ်	ကျေးရွာအုပ်စု	ကျေးရွာ					
<u>ကယား</u>	<u>ရွာ: တော</u>	<u>ဟင်မင် မြိုင်</u>	<u>တင်လွှဲ မင်</u>					
စီမံကိန်းအဆင့်ရွက်မှုအဆင့်များ	ခုနှစ်		အစည်းအဝေးတွင်တက်ရောက်သူအရေအတွက်					
	စတင်သည့် ခန့်	ပြီးဆုံး သည့်ခန့်	အမျိုးသား အရေ အတွက်	အမျိုးသမီး အရေ အတွက်	အိမ်ထောင်စုအရေအတွက်	လူမျိုးစုတက်ရောက်သူ အရေ အတွက်နှင့် လူမျိုးစုအမည်	အိမ်ထောင်စု ပေါင်း	အိမ်ထောင်စု %
၁။ ကျေးရွာစီမံကိန်း မိတ်ဆက်အစည်းအဝေး	၂၀၂၀-၂၀၂၁	၂၀၂၀-၂၀၂၁	၂၅	၁၅	၄၃၇	ဌာန: ၂၅၂ မရိုင် ၁၀	၃၇	
၂။ ကျေးရွာခွဲ ခွဲရေး စီမံချက်ရေးဆွဲခြင်း အစည်းအဝေး	၂၀၂၀-၂၀၂၁	၂၀၂၀-၂၀၂၁	၂၅	၁၅	၄၃၇	ဌာန: ၂၅၂ မရိုင် ၁၀	၃၇	
၃။ ကျေးရွာအုပ်စု လုပ်ငန်းဆုံး ဖြတ်ချက်ချ သည့်အစည်းအဝေး	၂၀၂၀-၂၀၂၁	၂၀၂၀-၂၀၂၁	၈	၆	၂၄	ဌာန: ၂၄ မရိုင် ၁၄		
၄။ မြို့နယ်အဆင့်စီမံကိန်းရေးဆွဲရေး နှင့် အကောင်အထည်ဖော်ရေးကော်မတီ၏ စီမံကိန်း သုံးသပ်မှုအစည်းအဝေး	၂၀၂၁-၂၀၂၂	၂၀၂၁-၂၀၂၂	မရှိ	မရှိ	မရှိ	မရှိ		
၅။ မြို့နယ် စီမံကိန်းရေးဆွဲရေး နှင့်အကောင် အထည်ဖော်ရေးကော်မတီ၏ဆုံးဖြတ်မှုကို ရွာသို့ အသိပေးအကြောင်းကြားသည့်အစည်းအဝေး	၂၀၂၁-၂၀၂၂	၂၀၂၁-၂၀၂၂	၂၅	၂၂	၃၇	ဌာန: ၂၅၄ မရိုင် ၁၃	၃၇	

မိ။ စီမံကိန်းလုပ်ငန်းခွဲစီမံခွဲခွဲရေးဆွဲခြင်း အစည်းအဝေး	မလိ	မလိ	မလိ	မလိ	မလိ	မလိ	မလိ	မလိ
၆.၁။ စီမံကိန်းလုပ်ငန်း အကောင်အထည်ဖော် ရေးအစီအစဉ် ရေးဆွဲခြင်း	၁.၁.၂၀၂၀	၁.၁.၂၀၂၀	၂၅	၂၂	၃၇	ဌာန   ၃၄ မ.ရ.စ.   ၁၅	၃၇	
၆.၂။ ဝယ်ယူရေးအစီအစဉ် ရေးဆွဲခြင်း	၁.၁.၂၀၂၀	၁.၁.၂၀၂၀	၂၅	၂၂	၃၇	ဌာန   ၃၄ မ.ရ.စ.   ၁၅	၃၇	
၆.၃။ ဘဏ္ဍာရေးကုန်ကျမှု လျာထားအစီအစဉ် ရေးဆွဲခြင်း	၁.၁.၂၀၂၀	၁.၁.၂၀၂၀	၂၅	၂၂	၃၇	ဌာန   ၃၄ မ.ရ.စ.   ၁၅	၃၇	
၆.၄။ ပြင်/ထိန်းသိမ်းရေးအစီအစဉ် ရေးဆွဲခြင်း	၁.၁.၂၀၂၀	၁.၁.၂၀၂၀	၂၅	၂၂	၃၇	ဌာန   ၃၄ မ.ရ.စ.   ၁၅	၃၇	
၇။ စီမံကိန်းလုပ်ငန်းခွဲ တိုးတက်မှု စောင့်ကြည့် အစည်းအဝေး	မလိ	မလိ	မလိ	မလိ	မလိ	မလိ	မလိ	မလိ
၇.၁။ အစည်းအဝေး ပထမအကြိမ်								
၇.၂။ အစည်းအဝေး ဒုတိယအကြိမ်								
၇.၃။ အစည်းအဝေး တတိယအကြိမ်								
၈။ စီမံကိန်းလုပ်ငန်းခွဲ အပြီးသတ်စစ်ဆေးခြင်း အစည်းအဝေး								
၉။ လူထုစစ်ဆေးခွဲအစည်းအဝေး								

# ပထမနှစ်စက်ဝန်း ကျေးရွာဖွံ့ဖြိုးရေးဦးစားပေးအစီအစဉ်

ပုံစံ - ၀ - ၃ ကျေးရွာဖွံ့ဖြိုးရေး ဦးစားပေးအစီအစဉ် (Form PC 3)

လမ်းညွှန်ချက်၊ အဆင့်(၃)	ကျေးရွာမျှော်မှန်းချက်အစည်းအဝေး ပြီးဆုံးသောအခါ	ကျေးရွာစီမံကိန်း အထောက်အကူပြု ကော်မတီသည် လူထုစည်းရုံးရေးမှူးအကူအညီဖြင့် ဤပုံစံကိုပြည့်စုံအောင် ဖြည့်သွင်းရမည်။
လူထုစည်းရုံးရေးမှူး/ဝန်ထမ်း အမည် - <b>ဒိုး၊ ဆာကယ်</b>		
နေ့စွဲ <b>၁၁ - ၂ - ၂၀၁၇</b>	စက်ဝန်းအား အမှတ်ခြစ်ပါ (✓) စက်ဝန်း(၁) □ စက်ဝန်း(၂) □ စက်ဝန်း(၃) □ စက်ဝန်း(၄)	
ပြည်နယ်/တိုင်း <b>ကယား</b>	မြို့နယ် <b>ရှားကော</b>	ကျေးရွာအုပ်စု <b>အလယ်ပိုင်း</b> ၊ ကျေးရွာ <b>တင်ပယ်</b>

က။ အခက်အခဲအတားအဆီးများအားဆွေးနွေးခြင်း - ယခုလက်ရှိအခြေအနေတွင် ဤကျေးရွာဖွံ့ဖြိုးတိုးတက်ရေးအတွက် အဓိက အခက်အခဲအတားအဆီးများသည် မည်သည်များဖြစ်ပါသနည်း။ (အမျိုးသား/သမီး အနည်းဆုံးအခက်အခဲ ၅ ခုစီဖော်ပြပါ)

အမျိုးသား အဖွဲ့မှ တင်ပြသောအခက်အခဲအတားအဆီးများ		အမျိုးသမီး အဖွဲ့မှတင်ပြသောအခက်အခဲအတားအဆီးများ	
၁	ရေဒဏ်အခဲ	၁	ရေပိုက်သောနာအခဲ
၂	မိုးတွင်းရေဖမ်းဆို့	၂	ရေဖမ်းကောင်း
၃	တံတားမကောင်း	၃	မူကြံကျောင်းမရှိ
၄	ဆေးပေးခန်းမရှိ	၄	ကျောင်းခြံစည်းရိုးမကောင်း
၅	ခန်းမဆောင်မရှိ	၅	ခန်းမဆောင်မရှိ

ခ။ မျှော်မှန်းခြင်း - နောင်လာမည့် ( ၅ )နှစ် အတွင်း ကျေးရွာဖွံ့ဖြိုးရေး မျှော်မှန်းလျာထားချက်များအား တင်ပြပါ။

အမျိုးသားအဖွဲ့မှ တင်ပြသောမျှော်မှန်းချက်များ		အမျိုးသမီးအဖွဲ့မှ တင်ပြသောမျှော်မှန်းချက်များ	
၁	ရေပိုက်ရန်	၁	ရေပိုက်သွယ်ပေးရန် ကောင်းပမည်
၂	ရွာတွင်းကျောက်ချောပမ်းရရှိရန်	၂	ရေဖမ်းကောင်းအောင်
၃	ရွာလယ်တံတား(ကျွန်းကန်)ရရှိရန်	၃	မူကြံကျောင်းရရှိရန်
၄	ဆေးပေးခန်းရရှိရန်	၄	ကျောင်းခြံစည်းရိုးမူကြံရန်
၅	ခန်းမဆောင်ရရှိရန်	၅	ခန်းမဆောင်ရရှိရန်

ဂ။ လူထုစီမံကိန်း၏ လာမည့် ( ၄ ) နှစ်အတွက် အကျုံးဝင်သော ဦးစားပေး ဖွံ့ဖြိုးတိုးတက်မှု လုပ်ငန်း အစီအစဉ်များအားဖော်ပြပါ။

အဆင့်	ကျေးရွာအတွက် ဦးစားပေး ဖွံ့ဖြိုးတိုးတက်မှု လုပ်ငန်းစဉ်များ	အဆိုပြုသူ (အမျိုးသားများ/ အမျိုးသမီးများ/အမျိုးသား+ အမျိုးသမီး)	ခန့်မှန်းကုန်ကျ စရိတ်	အကျိုးခံစားခွင့်ရှိသူ ခန့်မှန်းခြေ အရေအတွက်
၁	ရွာလယ်တံတားဖြုတ်ခြင်း	အမျိုးသား/သမီး	၂၇၀ သိန်း	
၂	ရွာတွင်းကျောက်ချောပမ်း	အမျိုးသား/သမီး	၁၃၀ သိန်း	
၃	ကျောင်းခြံစည်းရိုးမူကြံ	အမျိုးသမီး	၅၀ သိန်း	
၄	ကျွန်းကန်ဖြုတ်ခြင်း	အမျိုးသား/သမီး	-	
၅	ခန်းမဆောင်တိုးချဲ့ခြင်း	အမျိုးသား/သမီး	၆၃ သိန်း	
၆	မူကြံကျောင်း	အမျိုးသမီး	၇၀ သိန်း	
၇	ဆေးပေးခန်း	အမျိုးသား	၇၀ သိန်း	

ဃ။ လူထုစီမံကိန်း၏ လာမည့် ( ၄ ) နှစ်အတွက် အကျုံးမဝင်သော ဦးစားပေး ဖွံ့ဖြိုးတိုးတက်မှု လုပ်ငန်း အစီအစဉ်များအားဖော်ပြပါ။

အဆင့်	ကျေးရွာအတွက် ဦးစားပေး ဖွံ့ဖြိုး တိုးတက်မှု လုပ်ငန်းစဉ်များ	အဆိုပြုသူ (အမျိုးသားများ/ အမျိုးသမီးများ/အမျိုးသား+ အမျိုးသမီး)	အခန်းကဏ္ဍ
၁	ဖျားဝဠိ	အမျိုးသား	
၂	အသက်မွေးဝမ်းကျောင်း သင်တန်း	အမျိုးသမီး	
၃			
၄			
၅			

ခေါင်းဆောင်၊ ကျေးရွာစီမံကိန်းအထောက်အကူပြုကော်မတီမှ အတည်ပြုသည်။

အမည် ဦးအောင်ကျော် လက်မှတ် Alwin နေ့စွဲ ၁၈.၂.၂၀၁၇

# ဒုတိယနှစ်စက်ဝန်း ကျေးရွာဖွံ့ဖြိုးရေးဦးစားပေးအစီအစဉ်

ပုံစံ - ၈ - ၃ ကျေးရွာဖွံ့ဖြိုးရေး ဦးစားပေးအစီအစဉ် (Form PC 3)

လမ်းညွှန်ချက်၊ အဆင့်(၃) ကျေးရွာမှိုင်းချက်အစည်းအဝေး ပြီးဆုံးသောအခါ ကျေးရွာစီမံကိန်း အထောက်အကူပြု ကော်မတီသည် လူထုစည်းရုံးရေးမှူးအကူအညီဖြင့် ဤပုံစံကိုဖြည့်စုံအောင် ဖြည့်သွင်းရမည်။

လူထုစည်းရုံးရေးမှူး/ဝန်ထမ်း အမည် ဦး ဆာကပေါ်

နေ့စွဲ 29.9.2017 စက်ဝန်းအား အမှတ်ခြစ်ပါ (✓)  စက်ဝန်း(၁)   
 စက်ဝန်း(၂)  စက်ဝန်း(၃)  စက်ဝန်း(၄)

ပြည်နယ်/တိုင်း ကယား၊ ပြည်နယ် ဤ၊ ကျေးရွာအုပ်စု ကယ်ပိုင်၊ ကျေးရွာ ၀၁၆ ကယ်

က။ အခက်အခဲအတားအဆီးများအားဆွေးနွေးခြင်း - ယခုလက်ရှိအခြေအနေတွင် ဤကျေးရွာဖွံ့ဖြိုးတိုးတက်ရေးအတွက် အဓိက အခက်အခဲအတားအဆီးများသည် မည်သည့်များဖြစ်ပါသနည်း။ (အမျိုးသား/သမီး အနည်းဆုံးအခက်အခဲ ၅ ခုစီဖော်ပြပါ)

အမျိုးသား အဖွဲ့မှ တင်ပြသောအခက်အခဲအတားအဆီးများ	အမျိုးသမီး အဖွဲ့မှ တင်ပြသောအခက်အခဲအတားအဆီးများ
၁။ ကစဉ်းကစားမည့် ကုန်ပစ္စည်းများ	၁။ ကစဉ်းကစားမည့် ကုန်ပစ္စည်းများ
၂။ လမ်းပန်းဆက်သွယ်ရေးမကောင်း	၂။ လမ်းပန်းဆက်သွယ်ရေးမကောင်း
၃။ ဆေးကုသရန် ဆေးပေးခန်းမရှိ	၃။ ဖွဲ့စည်းပေးသော မကောင်း
၄။ ဖွဲ့စည်းပေးသော မကောင်း (ဖွဲ့စည်းပေးခြင်း)	၄။ များပြားစွာ မရှိ
၅။ စွန့်ပစ်ရန် ခက်ခဲမှုများ	၅။ စွန့်ပစ်ရန် ခက်ခဲမှုများ

ခ။ မှိုင်းမှိုင်းခြင်း - နောင်လာမည့် ( ၅ ) နှစ် အတွင်း ကျေးရွာဖွံ့ဖြိုးရေး မှိုင်းမှိုင်းလျာထားချက်များအား တင်ပြပါ။

အမျိုးသားအဖွဲ့မှ တင်ပြသောမှိုင်းမှိုင်းချက်များ	အမျိုးသမီးအဖွဲ့မှ တင်ပြသောမှိုင်းမှိုင်းချက်များ
၁။ ဆေးပေးခန်း ဖွဲ့စည်းခြင်း	၁။ များပြားစွာ ဆေးကုသရန်
၂။ ဖွဲ့စည်းပေးသော မကောင်းခြင်း	၂။ စားနပ်ရိက္ခာ ဖွဲ့စည်းပေးခြင်း
၃။ ဖွဲ့စည်းပေးသော မကောင်းခြင်း	၃။ ဖွဲ့စည်းပေးသော မကောင်းခြင်း
၄။ စွန့်ပစ်ရန် ခက်ခဲမှုများ	၄။ ဖွဲ့စည်းပေးသော မကောင်းခြင်း
၅။ စွန့်ပစ်ရန် ခက်ခဲမှုများ	၅။ စွန့်ပစ်ရန် ခက်ခဲမှုများ

ဂ။ လူထုစီမံကိန်း၏ လာမည့် ( ၄ ) နှစ်အတွက် အကျိုးဝင်သော ဦးစားပေး ဖွံ့ဖြိုးတိုးတက်မှု လုပ်ငန်း အစီအစဉ်များအားဖော်ပြပါ။

အဆင့်	ကျေးရွာအတွက် ဦးစားပေး ဖွံ့ဖြိုးတိုးတက်မှု လုပ်ငန်းစဉ်များ	အဆိုပြုသူ (အမျိုးသားများ/ အမျိုးသမီးများ/အမျိုးသား+ အမျိုးသမီး)	ခန့်မှန်းကုန်ကျ ဝရိတ်	အကျိုးခံစားခွင့်ရှိသူ ခန့်မှန်းခြေ အရေအတွက်
၁	ဖွဲ့စည်းပေးသော မကောင်းခြင်း	က+မ	2700000/-	210
၂	ဖွဲ့စည်းပေးသော မကောင်းခြင်း	က+မ	13000000/-	210
၃	စားနပ်ရိက္ခာ ဖွဲ့စည်းပေးခြင်း	မ	5000000/-	210
၄	စွန့်ပစ်ရန် ခက်ခဲမှုများ	က+မ	4500000/-	210
၅	စွန့်ပစ်ရန် ခက်ခဲမှုများ	က+မ	6300000/-	210
၆	ဖွဲ့စည်းပေးသော မကောင်းခြင်း	မ	3000000/-	210

ယ။ လူထုစီမံကိန်း၏ လာမည့် ( ၄ ) နှစ်အတွက် အကျိုးမဝင်သော ဦးစားပေး ဖွံ့ဖြိုးတိုးတက်မှု လုပ်ငန်း အစီအစဉ်များအားဖော်ပြပါ။

အဆင့်	ကျေးရွာအတွက် ဦးစားပေး ဖွံ့ဖြိုး တိုးတက်မှု လုပ်ငန်းစဉ်များ	အဆိုပြုသူ (အမျိုးသားများ/ အမျိုးသမီးများ/အမျိုးသား+ အမျိုးသမီး)	အခန်းကဏ္ဍ
၁	ပုန်းဖျင်း ၇၅၇၄	ကျား	
၂	အားလုံးပေးပို့ခြင်း	မ	
၃			
၄			
၅			

ခေါင်းဆောင်၊ ကျေးရွာစီမံကိန်းအထောက်အကူပြုကော်မတီမှ အတည်ပြုသည်။

အမည် ----- လက်မှတ် ----- နေ့စွဲ -----

# တတိယနှစ်စက်ဝန်း ကျေးရွာဖွံ့ဖြိုးရေးဦးစားပေးအစီအစဉ်

ပုံစံ - ၈-၃ ကျေးရွာဖွံ့ဖြိုးရေး ဦးစားပေးအစီအစဉ် (Form PC 3)

လမ်းညွှန်ချက်၊ အဆင့်(၃)ကျေးရွာဖွံ့ဖြိုးရေးမှန်းချက်အစည်းအဝေးပြီးဆုံးသောအခါ ကျေးရွာစီမံကိန်း အထောက်အကူပြု ကော်မတီသည် လူထုစည်းရုံးရေးမှူးအကူအညီဖြင့် ဤပုံစံကိုပြည့်စုံအောင် ဖြည့်သွင်းရမည်။

လူထုစည်းရုံးရေးမှူး/ဝန်ထမ်း အမည် <b>ဦးသန်းစိန်</b>			
နေ့စွဲ	၂၅.၉.၂၀၁၈	စက်ဝန်းအား အမှတ်ခြစ်ပါ (✓) <input type="checkbox"/> စက်ဝန်း(၁) <input type="checkbox"/> စက်ဝန်း(၂) <input checked="" type="checkbox"/> စက်ဝန်း(၃) <input type="checkbox"/> စက်ဝန်း(၄)	
ပြည်နယ်/တိုင်း	မြို့နယ်	ကျေးရွာအုပ်စု	ကျေးရွာ
ကယား	ရှားထော	ဖာလပ်ပိုင်	တင်လွယ်

က။ အခက်အခဲအတားအဆီးများအားဆွေးနွေးခြင်း -  
ယခုလက်ရှိအခြေအနေတွင်ကျေးရွာဖွံ့ဖြိုးတိုးတက်ရေးအတွက်အဓိကအခက်အခဲအတားအဆီးများသည် မည်သည်များ ဖြစ်ပါသနည်း။ (အမျိုးသား/သမီး အနည်းဆုံးအခက်အခဲ ၅ ခုစီဖော်ပြပါ)

အုပ်စုဖွံ့ဖြိုးရေးမှူးများမှ တင်ပြသောအခက်အခဲအတားအဆီးများ	
ကျောင်းခြံစည်းရုံး မကောင်းမွန်ခြင်း။	<input type="checkbox"/> ကျား <input type="checkbox"/> မ <input type="checkbox"/> ကျား+မ
ဘောက်အိုးရေ မသုံးယေဘက်ခြင်း။	<input type="checkbox"/> ကျား <input type="checkbox"/> မ <input type="checkbox"/> ကျား+မ
ကျေးရွာတွင်း တံတားမကောင်းမွန်ခြင်း။	<input type="checkbox"/> ကျား <input type="checkbox"/> မ <input type="checkbox"/> ကျား+မ
လမ်းတန်းဆက်သွယ် ရှေး မကောင်းခြင်း။	<input type="checkbox"/> ကျား <input type="checkbox"/> မ <input type="checkbox"/> ကျား+မ
ဆေးပေးခန်း ခြံရံပေးခြင်း။	<input type="checkbox"/> ကျား <input type="checkbox"/> မ <input type="checkbox"/> ကျား+မ
	<input type="checkbox"/> ကျား <input type="checkbox"/> မ <input type="checkbox"/> ကျား+မ

ခ။ မျှော်မှန်းခြင်း- နောင်လာမည့် ( ၅ )နှစ် အတွင်း ကျေးရွာဖွံ့ဖြိုးရေး မျှော်မှန်းလျာထားချက်များအား တင်ပြပါ။

အုပ်စုဖွံ့ဖြိုးရေးမှူးများမှ တင်ပြသောမျှော်မှန်းချက်များ	
ရေလျှောက်သွယ်ထိုးခြင်း။ သွယ်ထိုး မည်။	<input type="checkbox"/> ကျား <input type="checkbox"/> မ <input type="checkbox"/> ကျား+မ
ဆေးပေးခန်း ထည်ဆောက်မည်။	<input type="checkbox"/> ကျား <input type="checkbox"/> မ <input type="checkbox"/> ကျား+မ
ကျေးရွာဖွံ့ဖြိုး တံတားဖြည့်မည်။	<input type="checkbox"/> ကျား <input type="checkbox"/> မ <input type="checkbox"/> ကျား+မ
ကျောင်းခြံစည်းရုံး ထည်ဆောက်မည်။	<input type="checkbox"/> ကျား <input type="checkbox"/> မ <input type="checkbox"/> ကျား+မ
	<input type="checkbox"/> ကျား <input type="checkbox"/> မ <input type="checkbox"/> ကျား+မ
	<input type="checkbox"/> ကျား <input type="checkbox"/> မ <input type="checkbox"/> ကျား+မ

လူထုစီမံကိန်း၏ လာမည့် ( ၄ ) နှစ်အတွက် အကျုံးဝင်သော ဦးစားပေး ဖွံ့ဖြိုးတိုးတက်မှု လုပ်ငန်း အစီအစဉ်များအားဖော်ပြပါ။

ဦးစားပေးအဆင့်	ကျေးရွာအတွက် ဦးစားပေး ဖွံ့ဖြိုးတိုးတက်မှု လုပ်ငန်းစဉ်များ	အဆိုပြုသူ	အခန်းကဏ္ဍ	ဦးစားပေးအဆင့်သတ်မှတ်ချက်	ခန့်မှန်းကုန်ကျစရိတ်	အကျိုးခံစားခွင့်ရှိသူ ခန့်မှန်းခြေအရေအတွက်		
						ကျား	မ	ပေါင်း
၁	ကျေးရွာခြံစည်းရိုး အစီအစဉ်အောက်တွင် ရေပေးစနစ်	ကျား+မ	ပညာရေး	၁	၅၄၀၀,၀၀၀	၈၈	၉၀	၁၇၈
၂	ရေပေးစနစ်	ကျား+မ	ကျန်းမာရေး	၂		၈၈	၉၀	၁၇၈
၃	ရွာတွင်းတံတားပြုပြင်ခြင်း	ကျား+မ	ယာဉ်တံတား	၃		၈၈	၉၀	၁၇၈
၄	ဆေးပေးခန်း အစီအစဉ်	ကျား+မ	ကျန်းမာရေး	၄		၈၈	၉၀	၁၇၈
၅								
၆								
၇								
၈								

၁။ လူထုစီမံကိန်း၏ လာမည့် ( ၄ ) နှစ်အတွက် အကျုံးဝင်သော ဦးစားပေး ဖွံ့ဖြိုးတိုးတက်မှု လုပ်ငန်း အစီအစဉ်များအားဖော်ပြပါ။

အဆင့်	ကျေးရွာအတွက် ဦးစားပေး ဖွံ့ဖြိုးတိုးတက်မှု လုပ်ငန်းစဉ်များ	အဆိုပြုသူ (အမျိုးသားများ/ အမျိုးသမီးများ/ အမျိုးသား+ အမျိုးသမီး)	အခန်းကဏ္ဍ
၁	ဖွံ့ဖြိုးရေး ရန်ပုံငွေ	အမျိုးသား + အမျိုးသမီး	အခြား
၂	အထက်ဖွဲ့စည်းခြင်း	အမျိုးသမီး	အခြား
၃			
၄			
၅			
၆			
၇			
၈			

ခေါင်းဆောင်၊ ကျေးရွာစီမံကိန်းအထောက်အကူပြုကော်မတီမှအတည်ပြုသည်။

အမည် ----- လက်မှတ် ----- နေ့စွဲ ----- ၂၀၂၀.၉.၂၀







နေ့ရက်	အချိန်	မှ	ထိ
နေရာ	တင်ပြရမည့်အစည်းအဝေးအစီရင်ခံစာ	ကျေးရွာအုပ်စု/ကျေးရွာ	အလယ်ပိုင်း / တင်ပြရမည့်
မြို့နယ်	ရွာ၊ဝေး	ပြည်နယ်	ဧကယာ :
အစည်းအဝေးအစီရင်ခံစာ			
၁	စီမံကိန်း/မိတ်ဆက်ခြင်း		
၂	စီမံကိန်း စက်ဝန်း		
၃	PRA Tools ဆွေးနွေးခြင်း		
၄	အခက်အခဲ၊ ပြဿနာ၊ ပြဿနာဖြေရှင်းချက်		
၅	ဦးစားပေး အစီရင်ခံစာ ဖြေရှင်းခြင်း		
ဆွေးနွေးသည့်အကြောင်းအရာများ			ဦးဆောင်ဆွေးနွေးသူ
<p>PRA Tools ဖြေရှင်းပေးလာသော data အချက်အလက်များဖြင့် update ပြုလုပ်ဆွေးနွေးခြင်း ( အိမ်ထောင်စုအရ၊ ဥစ္စာအရ၊ လူမှုရေးများ၊ အသက်ပိုင်းအလိုက် လာသော အခြေအနေ၊ အမျိုးသမီးပူးပေါင်း ပါဝင်မှု၊ ကျေးရွာ အတွင်း အသက်ပိုင်းဆိုင်ရာ အခြေအနေ၊ အစည်းအဝေးများ )</p> <p>လက်ရှိကျေးရွာအခြေအနေ၊ ( ကြုံတွေ့နေရသော အခက်အခဲ ပြဿနာများနှင့် ဆိုးဝါးခြင်း၊ လာသော ဦးစားပေး အစီရင်ခံစာ ဖြေရှင်းခြင်း။</p>			<p>ဦးမင်းအောင်</p> <p>ဦးကျော်ဝင်း</p> <p>ဒေါ်ခင်မာမာ</p>
ဆွေးနွေးဆုံးဖြတ်ချက်များ-			
<p>စီမံကိန်းစက်ဝန်းများ ဆွေးနွေးပြီးနောက် update ပြုလုပ်ခြင်း၊ PRA Tools ဖြင့် data များ ပြုလုပ် update ပြုလုပ်ခြင်း၊ ဆိုးဝါးခြင်း၊ လာသော အခြေအနေအရ ဆွေးနွေးဆုံးဖြတ်ခြင်း။</p> <p>ကျေးရွာအုပ်စု၊ အိမ်ထောင်စု၊ ပြဿနာများ ဆွေးနွေးဆုံးဖြတ်ခြင်း။</p> <p>ပြဿနာများဖြင့် ကျန်းမာရေး၊ ပညာရေး၊ လမ်းပန်းဆက်သွယ်ရေး၊ လူမှုရေးများ အခြေအနေအရ ဆွေးနွေးဆုံးဖြတ်ခြင်း။</p> <p>ကြုံတွေ့နေရသော အခက်အခဲများဖြင့် ဦးစားပေး အစီရင်ခံစာ ဖြေရှင်းဆုံးဖြတ်ခြင်း။</p>			
အကြံပြုချက်များ-			
<p>ကျေးရွာအုပ်စု၊ မိုးရာသီတွင်</p> <p>ကျေးရွာအုပ်စု၊ ရေအခက်အခဲများဖြင့် မိုးရာသီတွင် ရေများစီးဆင်းမှု ဖြစ်ပေါ်ခြင်း</p> <p>ကျေးရွာအုပ်စု / ဘာ များ သွားလာရန်အခက်အခဲ ဖြစ်နေသည့် ကြုံတွေ့နေရပါသည်။ ထို့ကြောင့် ဆွေးနွေးဆုံးဖြတ်ချက်များဖြင့် ရေအခက်အခဲများကို ဖြေရှင်းဆုံးဖြတ်ခြင်း။</p> <p>ကျေးရွာအုပ်စု၊ ရေအခက်အခဲများဖြင့် slab culvert တစ်ခု ဆောက်လုပ်ပေးရန် လိုအပ်နေပါသည်။</p>			

### ကဏ္ဍအလိုက်ဦးစားပေးဖွံ့ဖြိုးရေးလုပ်ငန်းစဉ်များ

ကဏ္ဍ	စဉ်	လုပ်ငန်းအမျိုးအစား	အဆိုပြုသူ (အမှန်ဖြစ်ရန်)			ခုနှစ်	ထောက်ပံ့မည့်အဖွဲ့ အစည်း(သို့) ဌာန	မှတ်ချက်
			ကျား	မ	ကျား +မ			
အခြေခံအဆောက်အအုံကဏ္ဍ(လမ်း၊ တံတား၊ ရေရရှိရေးမီးလင်းရေး)	၁	ရွာလယ်တံတားပြုပြင်ခြင်း			✓			
	၂	ရေပိုက်သွယ်ယူခြင်း			✓			
	၃			✓				
	၄							
	၅							
	၆							
	၇							
လူမှုစီးပွားကဏ္ဍ(ပညာရေးကျန်းမာရေးနှင့်ဆိုင်သောအဆောက်အအုံများ နှင့် အခြားလိုအပ်ချက်များ)	၁	ဆေးခန်းတည်ဆောက်ခြင်း			✓			
	၂	စာသင်ကျောင်းခြံစည်းရိုးပြုပြင်ခြင်း			✓			
	၃							
	၄							
	၅							
	၆							
	၇							
အသက်မွေးဝမ်းကြောင်းကဏ္ဍ	၁	သက်မွေးသင်တန်းပြုလုပ်ခြင်း		✓				
	၂							
	၃							
	၄							
	၅							
	၆							
	၇							
သာသနာရေးအဖွဲ့အစည်းကဏ္ဍ	၁							
	၂							
	၃							
	၄							

အခြားကဏ္ဍ (ဌာနဆိုင်ရာများသို့ လွှဲပြောင်းနိုင်ခြင်းနှင့် အကောင် အထည် ဖော်နိုင်ခြင်းမရှိသောလုပ်ငန်းများ)	၀	ဖုန်းလိုင်းတပ်ဆင်ခြင်း	✓					
	၂							
	၃							
	၄							
	၅							
	၆							
	၇							

ဦးစားပေးလုပ်ငန်း အကျဉ်းချုပ်ဇယား

စဉ်	လုပ်ငန်းအမည်	ဦးစားပေးအဆင့်	အဆိုပြုသူ (ကျား)	အဆိုပြုသူ (မ)	အဆိုပြုသူ (ကျား+မ)	မှတ်ချက်
၁။	စာသင်ကျောင်းခြံစည်းရိုးပြုပြင်ခြင်း	၁			✓	
၂။	ရေပိုက်သွယ်ယူခြင်း	၂			✓	
၃။	ရွာလယ် တံတား တည်ဆောက်ခြင်း	၃			✓	
၄။	ဆေးပေးခန်းတည်ဆောက်ခြင်း	၄			✓	
၅။	ဖုန်းလိုင်းတပ်ဆင်ခြင်း	၅			✓	
၆။	သက်မွေးသင်တန်းပြုလုပ်ခြင်း	၆		✓		
၇။						
၈။						
၉။						
၁၀။						
၁၁။						
၁၂။						
၁၃။						

ပါဝင်ဆွေးနွေးသူ

ကျား - ၂၃

မ - ၁၉

မှတ်တမ်းတင်သူ

အမည် - ဦးဟင်နရီဆန်းမြင့်ဦး

ရာထူး - လူထုစည်းရုံးရေးမှူး

# လုပ်ငန်းဆောင်ရွက်မှုမှတ်တမ်းဓါတ်ပုံများ

