

ပြည်ထောင်စုသမ္မတမြန်မာနိုင်ငံတော်အစိုးရ
စိုက်ပျိုးရေး၊ မွေးမြူရေးနှင့် ဆည်မြောင်းဝန်ကြီးဌာန
ကျေးလက်ဒေသဖွံ့ဖြိုးတိုးတက်ရေးဦးစီးဌာန
ပင်လည်ဘူးမြို့နယ်



လူထုဗဟိုပြုစီမံကိန်း
National Community Driven Development Project
(NCDDP)



ကျေးရွာဖွံ့ဖြိုးရေးအစီအစဉ်
Village Development Plan (VDP)
တင်ချောင်ကုန်းကျေးရွာ၊ မြေသာအုပ်စု



ဇာတိကာ

၁။ပင်လည်ဘူးမြို့နယ်မြေပုံ 2

၂။မြေသာအုပ်စုမြေပုံ 3

၃။ကျေးရွာအုပ်စုတွင်ပါဝင်သောကျေးရွာစာရင်းများ 4

၄။ကျေးရွာအခြေခံအချက်အလက်များ 4

၅။လူထုပူးပေါင်းပါဝင်သောလူမှုဆန်းစစ်ခြင်းနှင့်အကဲဖြတ်ခြင်းလုပ်ငန်းစဉ် (PSA/PRA) အကျဉ်းချုပ်..... 6

၆။ကျေးရွာဖွံ့ဖြိုးရေးအစီအစဉ်အတွက်အသုံးပြုခဲ့သော PRA tools များနှင့်တစ်ခုချင်းစီအတွက်သုံးသပ်ချက်များ ... 8

၇။ကော်မတီဝင်များရွေးချယ်ခြင်းနှင့်ကျေးရွာဖွံ့ဖြိုးရေးအစီအစဉ်ဆောင်ရွက်မှုမှတ်တမ်းဓါတ်ပုံများ 26

၈။ကော်မတီဝင်များစာရင်း 30

၉။ပုံစံစ-၁။ကျေးရွာအချက်အလက် 34

၁၀။ပုံစံစ-၂။စီမံကိန်းစက်ဝန်းအချိန်ဇယား 44

၁၁။ပုံစံစ-၃။ကျေးရွာဖွံ့ဖြိုးရေးဦးစားပေးအစီအစဉ် 50

၁၂။ပုံစံစ-၄။ကျေးရွာဖွံ့ဖြိုးရေးစီမံကိန်းလုပ်ငန်းခွဲရွေးချယ်ခြင်းပုံစံ 61

၁၃။အစည်းအဝေးမှတ်တမ်းများ..... 62

၁၄။ကဏ္ဍအလိုက်ဦးစားပေးဖွံ့ဖြိုးရေးလုပ်ငန်းစဉ်များ 66



၁။ ပင်လည်ဘူးမြို့နယ်မြေပုံ

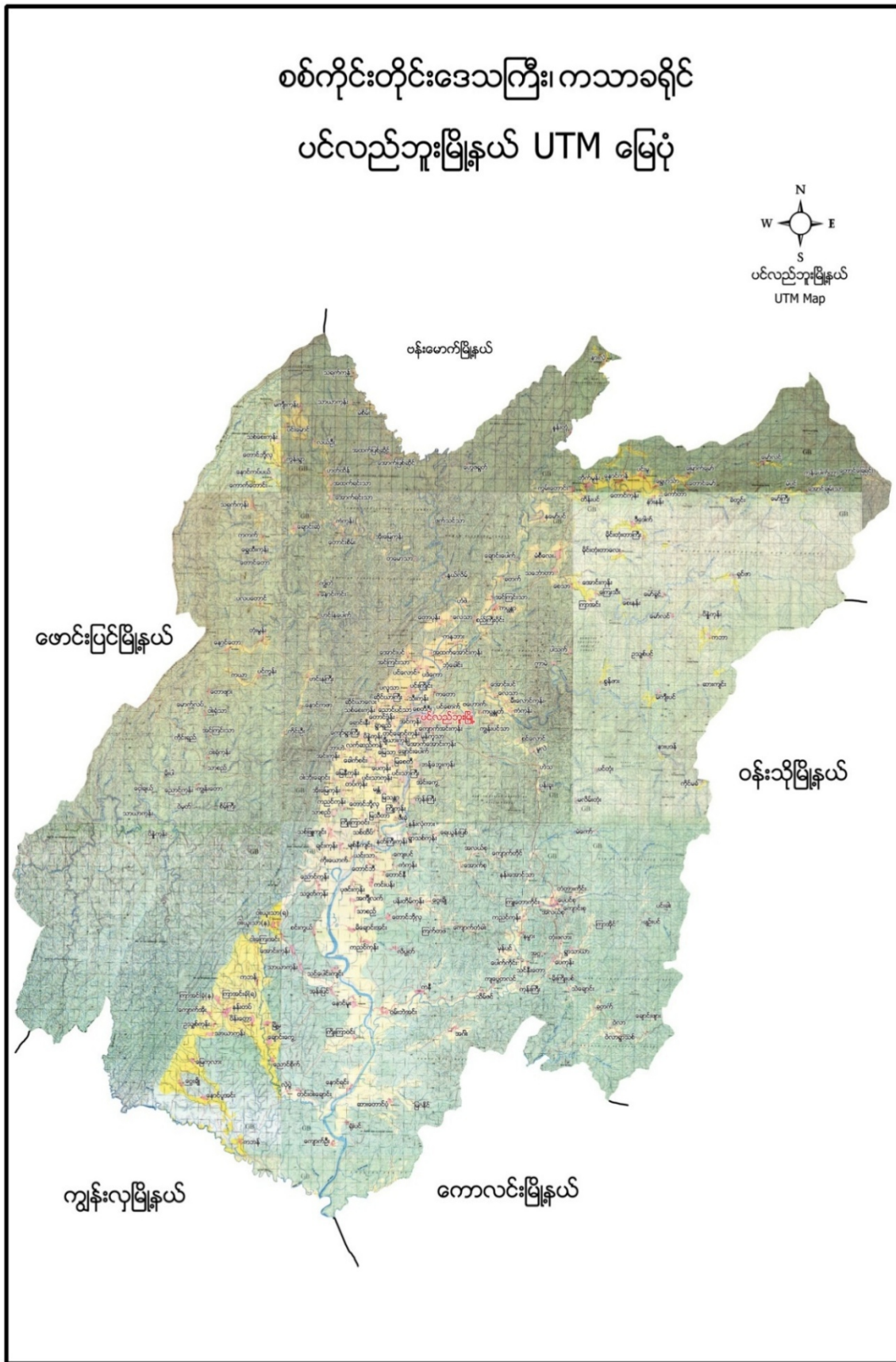



၂။ မြေသာအုပ်စုမြေပုံ





၃။ ကျေးရွာအုပ်စုတွင်ပါဝင်သောကျေးရွာစာရင်းများ

မြေသာ၊ တင်ချောင်ကုန်း၊ ပိန္နဲကုန်း၊ လက်ဆည်ကန်၊ ချီယားကုန်း၊ ချောင်းပေါက်

၄။ ကျေးရွာအခြေခံအချက်အလက်များ

၁။ ကျေးရွာသမိုင်းအကျဉ်း

တင်ချောင်ကုန်းကျေးရွာသည် မြေသာကျေးရွာအုပ်စုတွင် ပါဝင်ပါသည်။ ပင်လည်ဘူးမြို့၏ အနောက်ဘက် ဖောင်းပြင်-ပင်လည်ဘူး ကားလမ်းမကြီးဘေးတွင် တည်ရှိပါသည်။ တင်ချောင်ကုန်းကျေးရွာ သည် လွန်ခဲ့သော နှစ်ပေါင်းငါးကျော်ခန့် တည်ထောင်ခဲ့ပြီး မူလက သရက်ကျင်းကျေးရွာ ဟုခေါ်ပါသည်။ မူးကမ်းပြိုကျမှုကြောင့် ကျေးရွာပျက်စီးခဲ့ရပါသည်။ ယခုတင်ချောင်ကုန်းကျေးရွာသည် အိမ်ခြေ(၇)အိမ်ဖြင့် စတင်တည်ထောင်ခဲ့ပြီး လက်ရှိမှာ အိမ်ခြေပေါင်း (၃၇)အိမ်ရှိပါသည်။ လူဦးရေမှာ စုစုပေါင်း (၁၆၃)ဦး နေထိုင်ပါသည်။ ကျေးရွာ၏ အဓိက အသက်မွေးဝမ်းကျောင်း လုပ်ငန်းမှာ လယ်စပါးစိုက်ပျိုးခြင်း ဖြစ်ပါသည်။ မြေပဲ၊ ပြောင်း၊ နှမ်း၊ နေကြာစသည့် သီးနှံများကိုလည်း စိုက်ပျိုးလုပ်ကိုင်ကြပါသည်။ တင်ချောင်ကုန်း ကျေးရွာသည် မူလတန်းကျောင်းမရှိပါ။ နီးစပ်ရာကျေးရွာတွင် တက်ရောက်ရပါသည်။

၂။ ထူးခြားဖြစ်စဉ်

မရှိပါ။

၃။ လူနည်းစုလူမျိုးအိမ်ထောင်စု

အမျိုးအစား	အိမ်ထောင်စု	ကျား	မ	စုစုပေါင်း
ဗမာ	၃၈	၇၅	၉၁	၁၆၆

၄။ ထိခိုက်လွယ်အုပ်စု

ထိခိုက်လွယ်အုပ်စု	အိမ်ထောင်စု	ကျား	မ	စုစုပေါင်း
သက်ကြီး	၁၄	၅	၁၂	၁၄
မြေယာမဲ့	၁၆	၃၀	၃၃	၆၃
မသန်စွမ်း	-	-	-	-



၅။ အဓိကစီးပွားရေးလုပ်ငန်းများ

စိုက်ပျိုးရေး	မွေးမြူရေး	အသေးစားစီးပွားရေး	အခြား
စပါး	ကျွဲ	စပါးအရောင်းအဝယ်	လက်သမားနောက်လိုက်
မြေပဲ	နွား	တပိုင်တနိုင်ဈေးအရောင်းအဝယ်	ပန်းရံနောက်လိုက်
နေကြာ	ဝက်	မြေပဲအရောင်းအဝယ်	
နှမ်း	ကြက်	နှမ်းအရောင်းအဝယ်	
ပြောင်းဖူး	ဘဲ	ရွှေကျင်လုပ်ငန်း	
		ပြောင်းဖူးရောင်းချခြင်း	

၆။ ကျေးရွာအတွင်းအဓိကပိုင်ဆိုင်မှုများ

ကျေးရွာပိုင်ဆိုင်မှုများ	စိုက်ပျိုးမြေ	စားကျက်မြေ	သစ်တောမြေ	သဲ/ကျောက်ရရှိမှု	ရေတွင်း/ရေကန်	စက်ရေတွင်း
အရေအတွက်	၆၅.၂၀ဧက	၁၃.၅၀ဧက	-	ရှိ	၂၇	၀
ကျေးရွာပိုင်ဆိုင်မှုများ	ကား	ထော်လာဂျီ	စပါးကြိတ်စက်	မြွေလှေ့စက်	အသေးစားဆည်	ဈေးဆိုင်
အရေအတွက်	၁	-	၃	-	-	-

၇။ ကျေးရွာအတွင်းအခြားပိုင်ဆိုင်မှုများ

ကျေးရွာပိုင်ဆိုင်မှုများ	ရေတင်စက်	လယ်ထွန်စက်	ထွန်ထယ်	ကျွဲ	နွား
အရေအတွက်	၅	၄	၂၃	၆	၁၃၀
ကျေးရွာပိုင်ဆိုင်မှုများ	ဝက်	ဆိုင်ကယ်	ကျွမ်းကျင်လုပ်သား	လုပ်သား	
အရေအတွက်	၄၈	၃၁	၁	၁၀	

၈။ အခြားကျေးရွာအသုံးပြုနိုင်သောအရင်းအမြစ်/အချက်အလက်များ

အရင်းအမြစ်	ဆေးခန်း	အ.လ.က/အ.ထ.က	ဈေး	ကျွမ်းကျင်လုပ်သား	လုပ်သား	မြေတူးစက်	လမ်းကြိတ်စက်
အရေအတွက်	၁	၁၊	၁	၁၀	၃၀	၁	-



၅။ လူထုပူးပေါင်းပါဝင်သောလူမှုဆန်းစစ်ခြင်းနှင့် အကဲဖြတ်ခြင်းလုပ်ငန်းစဉ်(PSA/PRA) အကျဉ်းချုပ်

စဉ်	အကြောင်းအရာ	ရက်စွဲ	ဦးတည်အုပ်စု	တက်ရောက်သူ			အဓိကဆွေးနွေးချက်များ
				ကျား	မ	ပေါင်း	
၁	ကျေးရွာလူမှုရေးပြ (Social Map)	၁၁-၁၂-၂၀၁၆	ရပ်မိရပ်ဖ၊ ကော်မတီဝင်များ	၅	၉	၁၄	အိမ်အမျိုးအစားများ၊ အခြေခံအဆောက်အဦများ၊လမ်းပန်းဆက်သွယ်ရေးအခြေအနေ
၂	ကျေးရွာအိမ်မက်ပြ မြေပုံ၊ သယံဇာတပြမြေပုံ (Dream Map/Resource Map)	၁၂-၁၂-၂၀၁၆	ကျေးရွာစီ/ထောက်အဖွဲ့၊ ကျေးရွာလူထု	၁၂	၂၈	၄၀	နောင်တစ်ချိန်တွင် ကျေးရွာတွင် ဖြစ်စေချင်သော/မြင်စေချင်သော အရာများထည့်သွင်းရေးဆွဲခြင်း၊ လယ်ယာမြေများ၊ မြစ်ချောင်းများ၊ ရေတွင်းရေကန်များ၊ သစ်တောများ
၃	လူမှုစီးပွားအဆင့် သတ်မှတ်ခြင်း (Wealth Ranking)	၁၁-၁၂-၂၀၁၆	ချမ်းသာ၊ အလယ်အလတ်၊ နွမ်းပါး၊ အလွန် နွမ်းပါးအုပ်စုများ	၁၂	၃၇	၄၉	ကျေးရွာလူမှုစီးပွားအုပ်စုများခွဲခြားသတ်မှတ်နိုင်ရေးအတွက် အခြေခံစံနှုန်းများသတ်မှတ်ခြင်း၊ ကျေးရွာသားများနှင့် အများသဘောတူခွဲခြားသတ်မှတ်ခြင်း
၄	ကျားမရေးရာခွဲခြမ်းစိတ်ဖြာခြင်း	၁၂-၁၂-၁၆	ကျေးရွာစီ/ထောက်အဖွဲ့၊ ကျေးရွာလူထု	၁၃	၁၉	၃၂	အမျိုးသားနှင့်အမျိုးသမီးများ တန်းတူအခွင့်အရေးရရှိမှုနှင့် မရရှိသည့်အကြောင်းအရင်းများ
၅	ရာသီခွင်ပြပြက္ခဒိန် (Seasonal Calendar)	၁၁-၁၂-၂၀၁၆	ကော်မတီဝင်၊ အမျိုးသမီး၊ အမျိုးသားများ	၁၂	၉	၂၁	ရာသီဥတု၊ စိုက်ပျိုးသီးနှံများ၊ လယ်ယာလုပ်ငန်းများ၊ နေ့စားလုပ်ငန်းများ၊ မွေးမြူရေးလုပ်ငန်းများ၊ ဝမ်းတဖူလုံမှု နှင့် ပွဲတော်များ
၆	ပင့်ကူအိမ်ကွန်ယက် (Spider Web)	၁၁-၁၂-၂၀၁၆	အမျိုးသားများ နှင့် အမျိုးသမီးများ	၁၂	၃၇	၄၉	အမျိုးသားများ နှင့် အမျိုးသမီးများတန်းတူအခွင့်အရေးရရှိမှု နှင့် မရရှိသည့် အကြောင်းအရင်းများ



၇	အဖွဲ့အစည်းချိတ်ဆက်ပုံ (Venn Diagram)	၁၁-၁၂-၂၀၁၆	ကျေးရွာအုပ်ချုပ်ရေးအဖွဲ့၊ ကျေးရွာစီ/ထောက်အဖွဲ့	၁၂	၉	၂၁	ကျေးရွာတွင်းရှိအဖွဲ့အစည်းများနှင့် မည်သို့သောလုပ်ငန်းများအတွက် မည်သည့်အဖွဲ့များချိတ်ဆက်လုပ်ကိုင်မှု
၈	အခက်အခဲ၊ လုပ်ငန်းနှင့် မျှော်မှန်းချက်များဖော်ထုတ်ခြင်း	၁၉-၁၀-၁၇	အမျိုးသားအုပ်စု၊ အမျိုးသမီးအုပ်စု၊ လူငယ်အုပ်စု၊ ရပ်မိရပ်ဖအုပ်စု	၁၀	၁၄	၂၄	ဆွေးနွေးထားသော အခြေခံအဆောက်အဦးများနှင့် သက်မွေးဝမ်းကျောင်းလုပ်ငန်းများ၊ ကျန်းမာရေး၊ ပညာရေး။
၉	ကျေးရွာ၏ (၅)နှစ်စာဦးစားပေးအစီအစဉ်ပြဇယား (Metric Ranking)	၁၉-၁၀-၁၇	အမျိုးသားအုပ်စု၊ အမျိုးသမီးအုပ်စု၊ လူငယ်အုပ်စု၊ ရပ်မိရပ်ဖအုပ်စု	၁၀	၁၄	၂၄	အကျိုးပြုဦးရေ၊ အကျိုးခံစားခွင့်နှင့် အဓိကလိုအပ်ချက်များပေါ်မူတည်၍ ဆုံးဖြတ်သည်။



၆။ ကျေးရွာဖွံ့ဖြိုးရေးအစီအစဉ်အတွက်အသုံးပြုခဲ့သော PRA tools များနှင့် တစ်ခုချင်းစီအတွက်သုံးသပ်ချက်များ

၆.၁။ကျေးရွာလူမှုရေးပြမြေပုံနှင့်သုံးသပ်ချက်

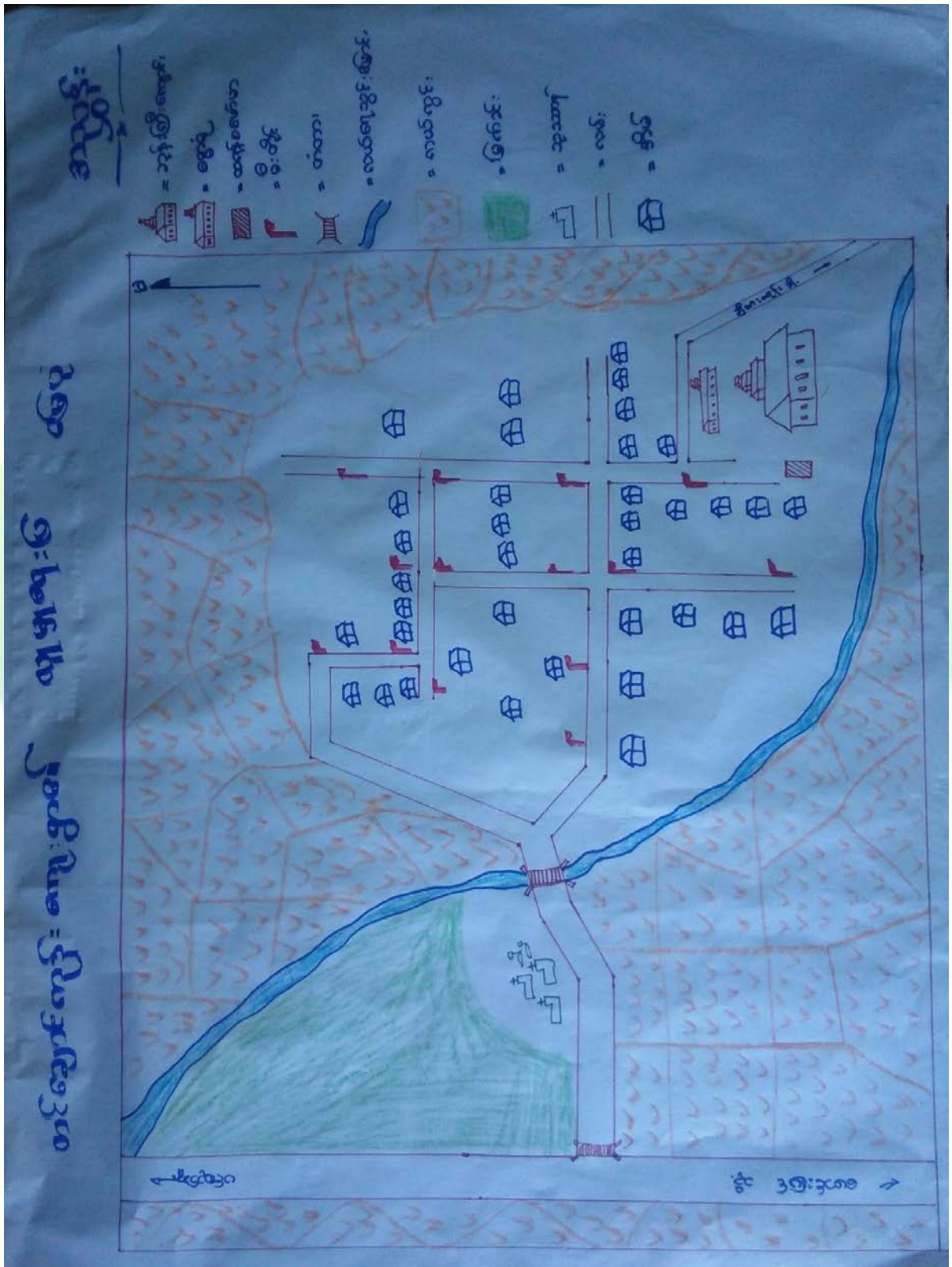



ဆွေးနွေးချက်

တင်ချောင်ကုန်းကျေးရွာတွင် အိမ်ခြေ(၃၈)ရှိပြီး လူမှုစီးပွားအဆင့် (၄)ဆင့်ရှိကြောင်း တွေ့ရှိရပါသည်။ ထိုအဆင့်များထဲမှာ (၁)ချမ်းသာအဆင့်၊ (၂)အလယ်အလတ်အဆင့် (၃)နွမ်းပါးအဆင့်နှင့် (၄)အလွန်နွမ်းပါးတို့ဖြစ်ပြီး ကျေးရွာတွင် အတူယှဉ်တွဲနေထိုင်ကြပါသည်။

သုံးသပ်ချက်

ကျေးရွာတွင် လူမှုစီးပွားအဆင့် (၄)ဆင့်ရှိပြီး ကျေးရွာထဲတွင် ခွဲခြားမှုမရှိဘဲ အတူယှဉ်တွဲနေကြပါသည်။ ထိုအဆင့်များထဲမှ ချမ်းသာသော အဆင့်ရှိသော အိမ်ထောင်စုမှာ အနည်းငယ်သာရှိပြီး အလယ်အလတ်အဆင့်ရှိသော အိမ်ထောင်စုများမှ ကျေးရွာအိမ်ခြေ၏ ၃ ပုံ ၂ ပုံခန့် ရှိပါသည်။ နွမ်းပါးအဆင့်နှင့် အလွန်နွမ်းပါးအဆင့်ရှိသော အိမ်ထောင်စုများတွင် လယ်ယာမြေပိုင်ဆိုင်မှု အလွန်နည်းပါးပြီး ရာသီခွင်အလုပ်အကိုင်နှင့် တောထွက်ပစ္စည်းများ ရှာဖွေရောင်းချမှုများကိုသာ အားကိုးနေကြရသဖြင့် ဝမ်းစာဖူလုံမှုအတွက် အလွန်ခက်ခဲမှုများ ရှိပါသည်။ ထိုသို့သော နွမ်းပါးအဆင့်နှင့် အလွန်နွမ်းပါးအဆင့်ရှိသော အိမ်ထောင်စုအရေအတွက် လျော့နည်းသွားစေရန် အလုပ်အကိုင်အခွင့်အလမ်းများ ဖန်တီးဆောင်ရွက်ပေးရန် လိုအပ်နေသေးကြောင်း တွေ့ရှိရပါသည်။



ဆွေးနွေးချက်

ကျေးရွာ၏ အနာဂတ်မြေပုံတွင် ကျေးရွာလူထုမှ နောင်တွင်မျှော်မှန်းထားသော အရင်းအမြစ်များ နှင့် ဝန်ဆောင်မှုများ ဆွေးနွေးခဲ့ပါသည်။

သုံးသပ်ချက်

ကျေးရွာ၏ အိမ်မက်မြေပုံတွင် လယ်ယာလုပ်ငန်းများ ဖွံ့ဖြိုးတိုးတက်လာစေရန်၊ လမ်းပန်းဆက် သွယ်ရေး ကောင်းမွန်လာစေရန်၊ ပညာရေးတွင် ကျေးရွာလူထုအားလုံး လက်လှမ်းမှီပြီး ကျန်းမာရေးစောင့်ရှောက်မှု ပိုမိုကောင်းမွန်လာရန်၊ သောက်သုံးရေ ဖူလုံမှုရှိသော ကျေးရွာလေး ဖြစ်စေချင်သည်ကို တွေ့ရပါသည်။ လျှပ်စစ်မီးများ ရရှိပြီး ဖွံ့ဖြိုးတိုးတက်နေသော ကျေးရွာလေး ဖြစ်စေချင်သည်ကို တွေ့ရပါသည်။





၆.၂(ခ) ကျေးရွာအရင်းအမြစ်ပြမြေပုံနှင့်သုံးသပ်ချက်

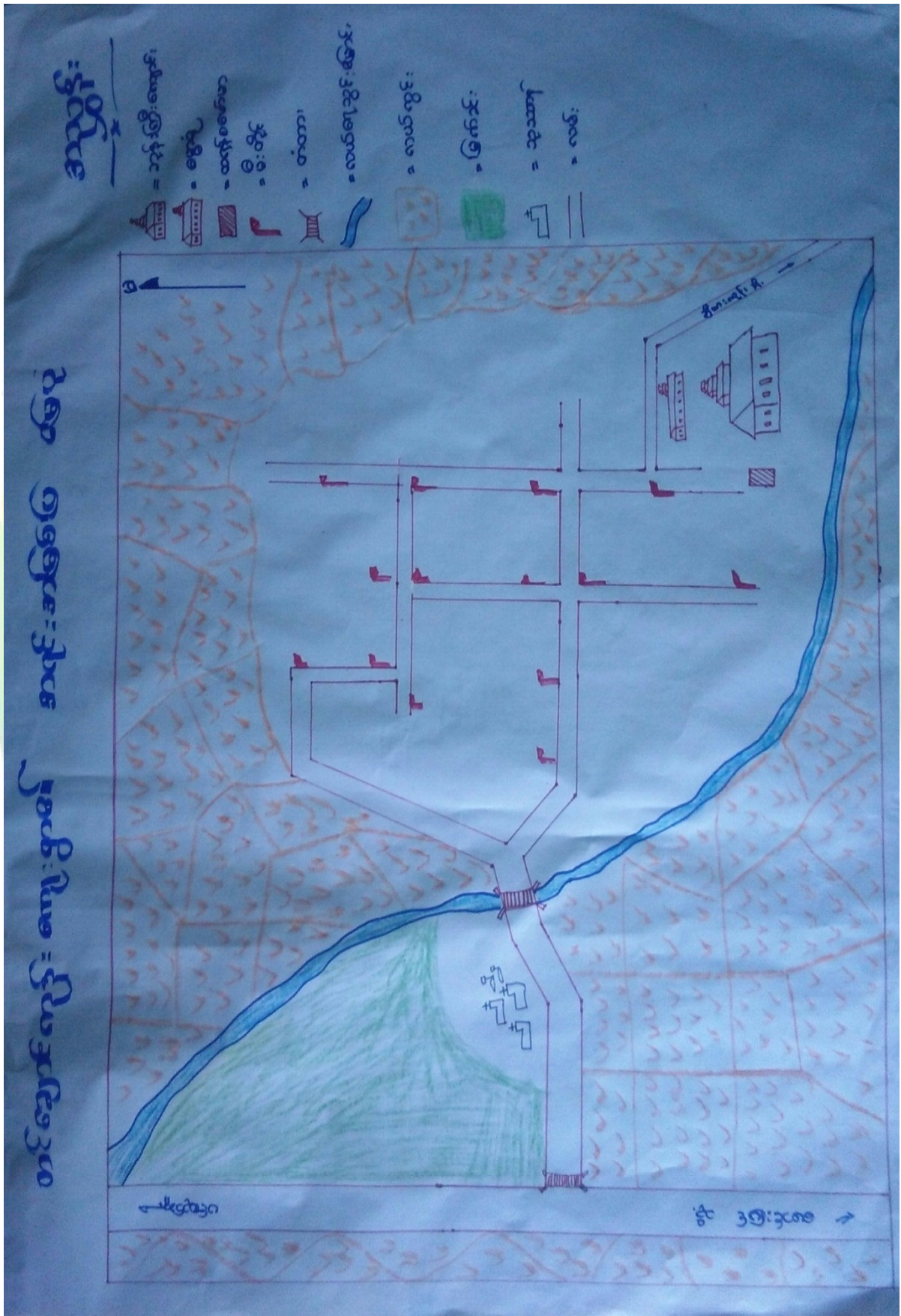



ဆွေးနွေးချက်

တင်ချောင်ကုန်းကျေးရွာသည် သဘာဝပတ်ဝန်းကျင် အရင်းအမြစ်အပေါ် မှီခိုနေရသော ကျေးရွာလေး ဖြစ်ပါသည်။ ကျေးရွာတွင် ဘုန်းတော်ကြီးကျောင်း၊ စာသင်ကျောင်းတို့ ရှိပါသည်။ ရွာ၏ ပတ်ဝန်းကျင်တွင် လယ်ကွင်းများ၊ သစ်တောများ ရှိပါသည်။ ထိုသစ်တောများမှ ထင်းနှင့် ဝါးများကိုလည်း ထုတ်ယူသုံးစွဲနိုင်ပါသည်။ လယ်မြေများတွင် စပါး၊ နှမ်းများလည်း စိုက်ပျိုးလုပ်ကိုင်ကြပါသည်။ ရွာ၏ နောက်ဘက်တွင် လယ်ကြားချောင်းငယ် ရှိသော်လည်း စိုက်ပျိုးရေးအတွက် လုံလောက်မှု သိပ်မရှိပေ။

သုံးသပ်ချက်

တင်ချောင်ကုန်းကျေးရွာသည် အရင်းအမြစ်များပေါ် မှီခိုနေထိုင်ကြသည်ကို တွေ့ရပါသည်။ စိုက်ပျိုးရေးတွင် လယ်ယာမြေများသည် မိုးရေခံ လယ်မြေများဖြစ်သောကြောင့် ရာသီဥတုမကောင်းလျှင် စိုက်ပျိုးရေးတွင် အဆင်မပြေမှုများ ရှိသည်ကိုလည်း တွေ့ရပါသည်။ မျိုးကောင်းမျိုးသန့်နှင့် နည်းပညာအား နည်းသောကြောင့် စိုက်ပျိုးရေးမှ အမြတ်အစွန်း နည်းပါလှပါသည်။ သစ်တောထွက်ပစ္စည်းများကို ရှာဖွေရောင်းချမှုများ ရှိသော်လည်း ရာသီမရွေး ရှာဖွေရောင်းချနိုင်မှု မရှိသည်ကိုလည်း တွေ့ရပါသည်။ မြေလွတ်မြေရိုင်းများကို လယ်ယာမြေများ ဖော်ဆောင်ပေးခြင်း၊ စိုက်ပျိုးရေး မျိုးကောင်းမျိုးသန့်၊ နည်းပညာများ ထောက်ပံ့ပေးခြင်းများ လုပ်ဆောင်ပေးရန် လိုအပ် နေပါသေးသည်။



၆.၃။ ဥစ္စာနေကြွယ်မှုအဆင့်သတ်မှတ်ခြင်း (Wealth Ranking)

အဆင့်	အခြေခံစံနှုန်းများ/ ညွှန်းကိန်းများ	အိမ်ထောင် စု	ရာခိုင်နှုန်း
ချမ်းသာ	အိမ်အခြေအနေ ပျဉ်ထောင်၊ သွပ်မိုး (၂) ထပ်တိုက် မြေယာပိုင်ဆိုင်မှု ၄-၆ ဧကအထိ ကျွဲ၊ နွား- ၈-၁၂ ကောင်အထက် အခြားပိုင်ဆိုင်မှု ရွှေစက်၊ ရိတ်စက်၊ ထွန်းစက်၊ ရေစုပ်စက်၊ TV၊ တယ်လီဖုန်း၊ စပါးကြိုက်စက်၊ ဆိုင်ကယ်၊ ကား၊ (အထက်တန်း၊ အလယ်တန်းကျောင်းသားရှိ)	၇	၁၈.၅%
အလယ်အလတ်	အိမ်အခြေအနေ ထရံကာ၊ သွပ်မိုး၊ ချေတံရှည်အိမ် မြေယာပိုင်ဆိုင်မှု ၂-၃ ဧက ကျွဲ၊ နွား- ၅-၈ ကောင် အခြားပိုင်ဆိုင်မှု လှည်းဆိုင်ကယ်၊ စက်ဘီး (အလယ်တန်းကျောင်းနေအရွယ်ကျောင်း သားရှိ)	၂၀	၅၂.၅%
နွမ်းပါး	အိမ်အခြေအနေ ပျဉ်ခင်း၊ ဝါးထရံကာ၊ သက်ကယ်မိုး၊ ချေတံရှည်အိမ် မြေယာပိုင်ဆိုင်မှု ကျွဲ၊ နွား- အခြားပိုင်ဆိုင်မှု (မူလတန်းကျောင်းကျောင်းနေအရွယ်ကလေးရှိ)၊ ကျောင်းထားနိုင်	၁၁	၂၉%
အလွန်နွမ်းပါး	အိမ်အခြေအနေ ပျဉ်ခင်း၊ ဝါးထရံကာ၊ အင်ဖက်မိုး၊ အကာမလုံ မြေယာပိုင်ဆိုင်မှု မရှိ ကျွဲ၊ နွား- မရှိ အခြားပိုင်ဆိုင်မှု ကျောင်းနေအရွယ်ကလေးရှိကျောင်းမထားနိုင်	-	-
စုစုပေါင်း		၃၈	၁၀၀%



၆.၄။ကျား-မရေးရာကဏ္ဍပိုင်ဆိုင်မှုနှင့်ခွဲခြမ်းစိတ်ဖြာခြင်း



ဆွေးနွေးချက်

ကျား၊မရေးရာကဏ္ဍ ပိုမိုပေါ်လွင်စေရန်နှင့် ကျား-မတန်းတူညီမျှမှုရှိ/မရှိ သိရှိနိုင်ရန်အတွက် အရင်းအမြစ်များကို အများဆုံးအသုံးပြုမှုနှင့် ထိန်းချုပ်မှု အကြောင်းအရာများကို ဆွေးနွေးခဲ့ပါသည်။

သုံးသပ်ချက်

အရင်းအမြစ်များကို အသုံးပြုမှုနှင့် ထိန်းချုပ်မှုတို့တွင် အမျိုးသားများအနေဖြင့် ခွန်အားကို အသုံးပြုပြီး လုပ်ကိုင်ရသော အရင်းအမြစ်များကို ပိုမိုအသုံးပြုမှုနှင့် ထိန်းချုပ်မှုများ ရှိပါသည်။ အမျိုးသမီးများ အနေဖြင့် အရင်းအမြစ်များကို အသုံးပြုမှုနှင့် ထိန်းချုပ်မှုတို့တွင် အမျိုးသားများနည်းတူ မရှိသော်လည်း ကျား၊မသီးခြား အသုံးပြုရမည်၊ ထိန်းချုပ်ရမည်ဟူ၍ ခွဲခြားသတ်မှတ်ထားသည့် အရာများကျေးရွာတွင် မရှိသည်ကို တွေ့ရပါသည်။



ဆွေးနွေးချက်

တင်ချောင်ကုန်းကျေးရွာ ရာသီခွင်ပြုပြင်မှုအဖွဲ့အစည်းတွင် ရာသီဥတုအခြေအနေသည် တပေါင်းလမှ နယုန်လထိ ပူပြင်းပြီး ဝါဆိုလမှ သီတင်းကျွတ်လအထိ မိုးရာသီဖြစ်ကာ ကျန်လများသည် ဆောင်းရာသီ ဖြစ်သည်။ စိုက်ပျိုးရေးတွင် နယုန်လမှ ပြာသိုလထိ စပါး၊ နှမ်းများ လုပ်ကိုင်ကြသောကြောင့် လူထု မအားလပ်သည်ကို တွေ့ရပါသည်။ လမ်းပန်းဆက်သွယ်ရေးတွင် မိုးတွင်းကာလမှလွဲ၍ ကျန်လများတွင် ကောင်းမွန်သည်ကို တွေ့ရပါသည်။

မွေးမြူရေးတွင် ကြက်၊ ဝက်၊ ကျွဲ၊ နွားများကို တနိုင်တပိုင် မွေးမြူကြပြီး စီးပွားဖြစ် မွေးမြူနိုင်မှု မရှိသည်ကိုလည်း တွေ့ရပါသည်။ သောက်သုံးရေးတွင် နယုန်လတွင် ရှားပါးမှုရှိပြီး ကျန်လများတွင် ဖူလုံမှု ရှိပါသည်။ ဝင်ငွေရရှိမှုတွင် စိုက်ပျိုးရေးနှင့် ရိတ်သိမ်းများ၌သာ ဝင်ငွေရရှိမှုများ ရှိကြပြီး ကျန်လများတွင် ဝင်ငွေရရှိမှု မရှိသလောက် နည်းပါးပါသည်။

ဝမ်းစာဖူလုံမှုတွင် ဝင်ငွေရရှိသောလများတွင် ဖူလုံမှုရှိပြီး အလုပ်အကိုင်နှင့် ဝင်ငွေမရှိသော တန်ခူး၊ ကဆုန်လများတွင် ဝမ်းစာဖူလုံမှု နည်းပါးပါသည်။ ပွဲတော်များတွင် တန်ခူးလတွင် သင်္ကြန်ပွဲတော်၊ ဝါဆို လတွင် သင်္ကန်းကပ်ခြင်း၊ သီတင်းကျွတ်လတွင် မီးထွန်းပွဲတော်နှင့် ပြာသို၊ တပို့တွဲ၊ တပေါင်းလများတွင် အလှူ၊ မင်္ဂလာပွဲများ ကျင်းပလေ့ရှိသည်ကို တွေ့ရပါသည်။

သုံးသပ်ချက်

စီမံကိန်းလုပ်ငန်းခွဲများ အကောင်အထည်ဖော်ဆောင်ရွက်ရာတွင် ကျေးရွာလူထုစိုက်ပျိုးရေးနှင့် တိုက်ဆိုင်မှုမရှိခြင်း၊ ရာသီဥတုနှင့် လမ်းပန်းဆက်သွယ်ရေး ကောင်းမွန်ခြင်း၊ ဝင်ငွေရရှိမှုနှင့် ဝမ်းစာဖူလုံမှု နည်းပါးသော အချိန်ဖြစ်ခြင်း၊ ပွဲတော်များနှင့် တိုက်ဆိုင်မှုနည်းပါးသော အချိန်များဖြစ်သည့် တပို့တွဲ၊ တပေါင်း၊ တန်ခူး၊ ကဆုန်နှင့် နယုန်လများတွင် စီမံကိန်း အကောင်အထည်ဖော်ဆောင်ရွက်ပါ ကျေးရွာလူထု ပူးပေါင်းပါဝင်မှု ရရှိနိုင်သလို ကျေးရွာလူထုအတွက် အလုပ်အကိုင်အခွင့်အလမ်းများ ဖန်းတီးပေးမှုဖြစ်သလို ကျေးရွာလူထုလည်း ဝင်ငွေရရှိကာ လူမှုစီးပွားများ အဆင်ပြေလာမည်ဖြစ်ပါသည်။ ထိုသို့အဆင်ပြေလာသည်နှင့်အညီ ကျေးရွာသည် လည်းတဖြည်းဖြည်းဖြင့် စည်ပင်ဖွံ့ဖြိုးတိုးတက်လာမည်ဖြစ်ကြောင်း ဆန်းစစ်မိပါသည်။



၆.၆။ပင့်ကူအိမ်ကွန်ယက်နှင့်သုံးသပ်ချက်

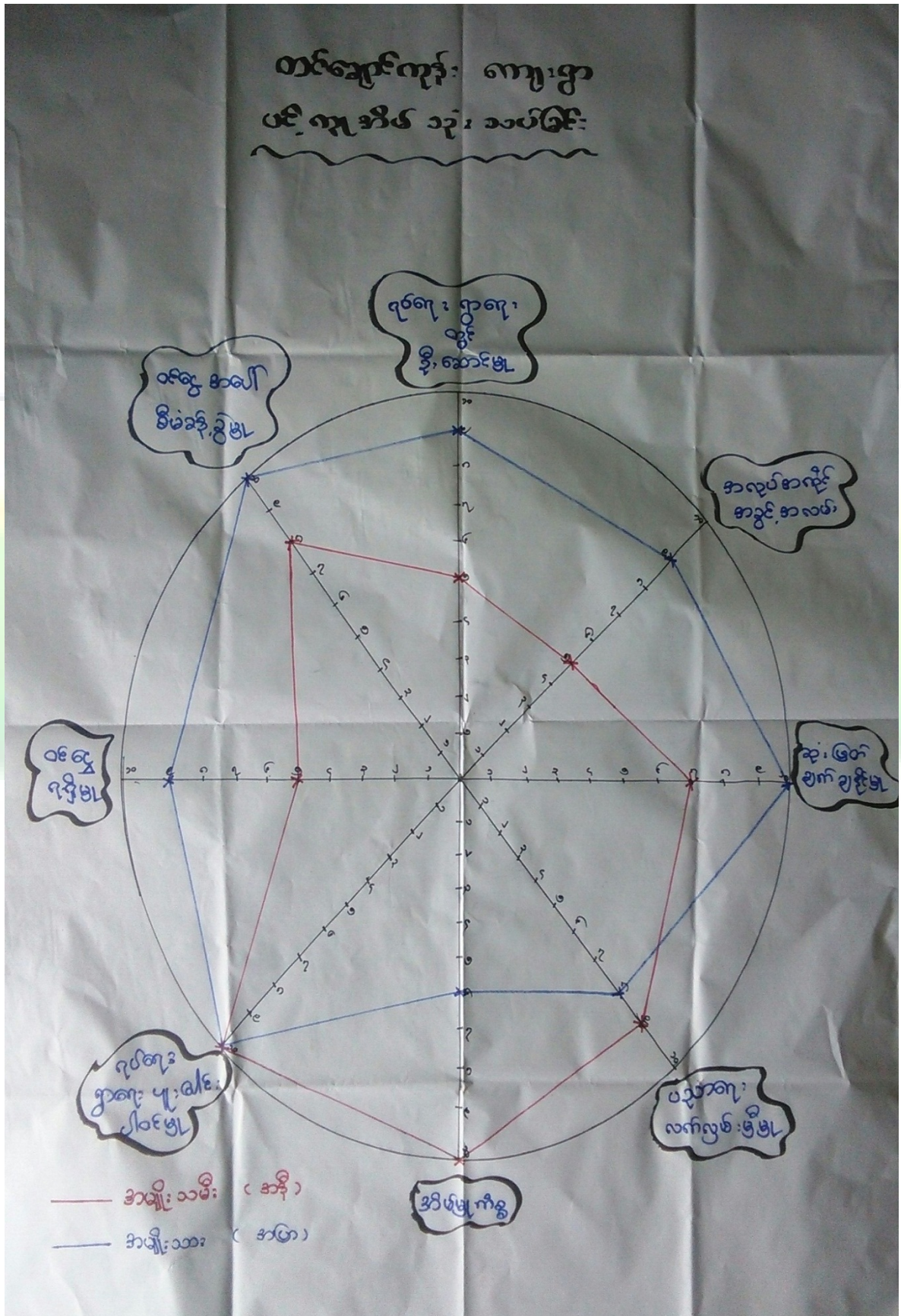



ဆွေးနွေးချက်

အမျိုးသား၊ အမျိုးသမီးများကျေးရွာတွင် တန်းတူညီမျှမှုရှိ/မရှိ သိရှိစေနိုင်ရန် ပူးပေါင်းပါဝင်မှု၊ အလုပ်အကိုင်အခွင့်အလမ်း၊ ခေါင်းဆောင်မှု၊ ဝင်ငွေ၊ အိမ်မှုကိစ္စဆောင်ရွက်မှု၊ ပညာရေးလက်လှမ်းမှီမှု၊ ဆုံးဖြတ်ချက်ချနိုင်မှု(ရပ်ရေးရွာရေး)၊ ဝင်ငွေအပေါ်စီမံခန့်ခွဲမှု အစရှိသည့် ခေါင်းစဉ်ရှစ်မျိုးဖြင့် ကျား၊မသီးသန့် အုပ်စုခွဲကာ ဆွေးနွေးခဲ့ပါသည်။

သုံးသပ်ချက်

ခေါင်းဆောင်မှု၊ ဆုံးဖြတ်ချက်ချနိုင်မှု၊ ဝင်ငွေအပေါ်စီမံခန့်ခွဲမှု၊ ဝင်ငွေရရှိမှု၊ အလုပ်အကိုင်အခွင့်အလမ်းများနှင့် ပူးပေါင်းပါဝင်မှုတို့တွင် တန်းတူညီမျှ မှုမရှိသေးသည်ကို တွေ့ရပါသည်။ အမျိုးသားများအနေဖြင့် အမျိုးသမီးများကို ခေါင်းဆောင်မှုနေရာပေးခြင်း၊ ဆုံးဖြတ်ချက်ချပိုင်ခွင့်ပေးရန် လိုအပ်နေသည်ကို တွေ့ရပါသည်။ အမျိုးသားများအနေဖြင့် အမျိုးသမီးများအား ခေါင်းဆောင်မှုနေရာပေးခြင်း၊ ဆုံးဖြတ်ချက်ချပိုင်ခွင့်များပေးခြင်းများ လုပ်ဆောင်ပေးရန် လိုအပ်သလို အလုပ်အကိုင်အခွင့်အလမ်းများ ဖန်တီးပေးရန် လိုအပ်နေပါသည်။ အိမ်မှုကိစ္စ၊ ပူးပေါင်းပါဝင်ဆောင်ရွက်မှုတို့တွင် အမျိုးသမီးများက အဆင့်သာနေသည်ကို တွေ့ရပါသည်။ အမျိုးသားများ အနေဖြင့် အိမ်မှုကိစ္စများ ပိုင်းကူဆောင်ရွက်ပေးရန်လည်း လိုအပ်နေပါသည်။ ပညာရေးလက်လှမ်းမှီမှုတွင်လည်း အမျိုးသမီးများ အဆင့်တိုးတက်ရန်လည်း လိုအပ်နေပါသေးသည်။



၆.၇။ပင်းပုံစံကိုအသုံးပြု၍အဖွဲ့အစည်းချိတ်ဆက်မှုနှင့်သုံးသပ်ချက်

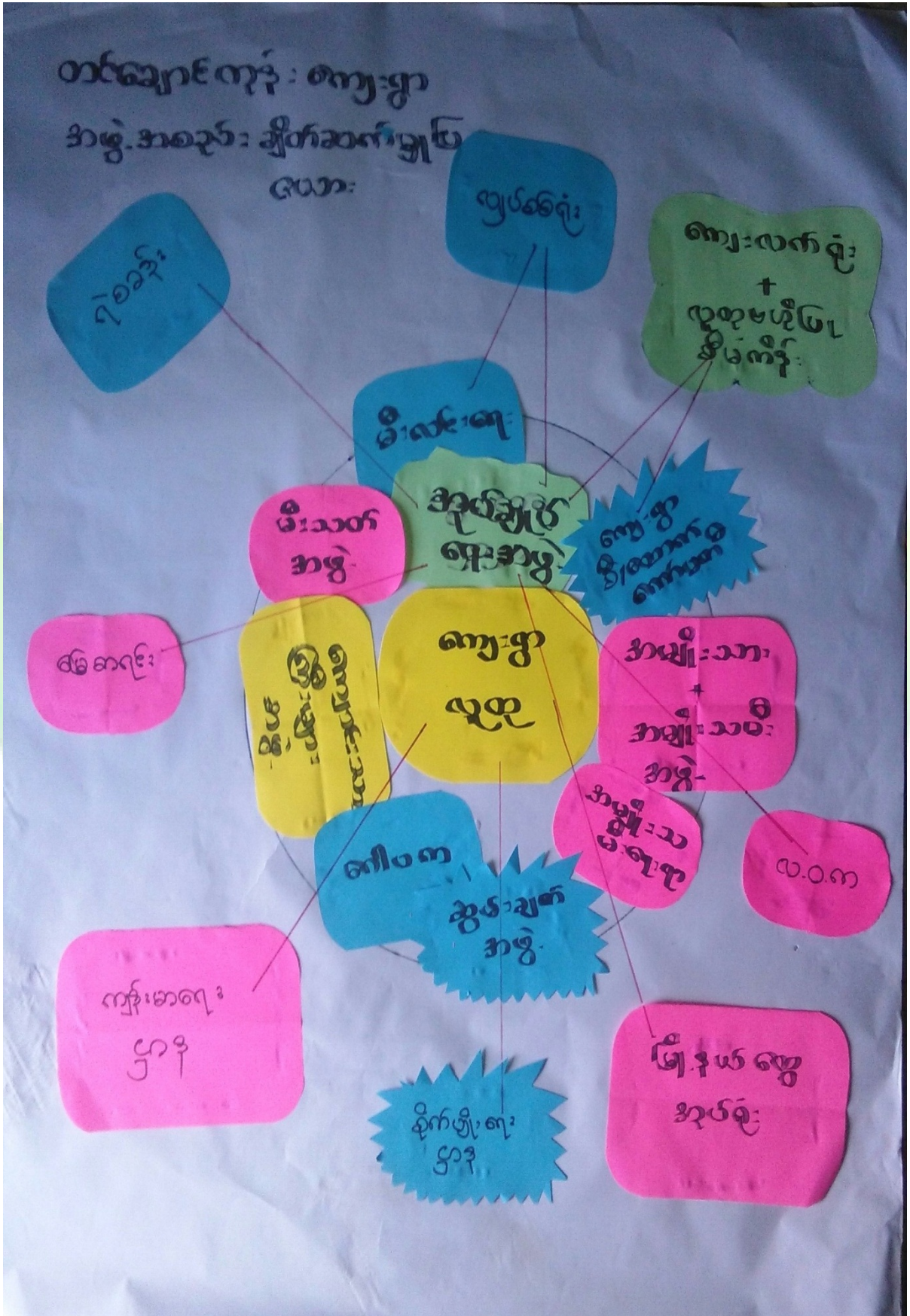



ဆွေးနွေးချက်

ကျေးရွာအတွင်းရှိ အဖွဲ့အစည်းများ၊ ကျေးရွာပြင်ပတွင်ရှိသည့် အဖွဲ့အစည်းများနှင့် ကျေးရွာလူထု ချိတ်ဆက် ဆောင်ရွက် နေမှုအနေအထားကို ဆွေးနွေးခဲ့ပါသည်။

သုံးသပ်ချက်

ကျေးရွာအတွင်းရှိ အဖွဲ့အစည်းများဖြစ်သည့် အုပ်ချုပ်ရေး၊ ရပ်မိရပ်ဖ၊ ဂေါပက၊ စာသင်ကျောင်းကော်မတီ၊ အမျိုးသား/အမျိုးသမီးအသင်း၊ ကျောင်းသားကြီးများအဖွဲ့၊ မိခင်နှင့်ကလေး၊ စီမံကိန်းအထောက်အကူပြုကော်မတီ၊ သမဝါယမအသင်း၊ မီးလင်းရေးကော်မတီ၊ ဆွမ်းချက်အဖွဲ့တို့နှင့် ကျေးရွာ၏ ဖွံ့ဖြိုးရေးလုပ်ငန်းများကို ချိတ်ဆက်လုပ်ကိုင်ဆောင်ရွက်မှု ရှိသလို မြို့နယ်တွင် အထွေထွေအုပ်ချုပ်ရေး ဦးစီးဌာန၊ ပညာရေးဌာန၊ ကျန်းမာရေးဌာန၊ ကျေးလက်ဒေသဖွံ့ဖြိုးတိုးတက်ရေးဦးစီးဌာန၊ မြေစာရင်း၊ သမ၊ လူထုဗဟိုပြုစီမံကိန်းရုံး၊ လျှပ်စစ် အစရှိသည့် ဌာနများနှင့် သက်ဆိုင်ရာ ကဏ္ဍအလိုက် လိုအပ်သလို ချိတ်ဆက်ဆောင်ရွက်မှုများဖြင့် ကျေးရွာ၏ ဖွံ့ဖြိုးတိုးတက်ရေးကို ချိတ်ဆက်ဆောင် ရွက်လျက်ရှိပါသည်။



၆.၈။အခက်အခဲ၊လုပ်ငန်းနှင့်မျှော်မှန်းချက်များဖော်ထုတ်ခြင်း

(ပြေသာ)အုပ်စု (တင်ချောင်ကုန်း)ကျေးရွာ အခက်အခဲလုပ်ငန်းမျှော်မှန်းချက်များဖော်ထုတ်ခြင်း(အကျုံးဝင်သော လုပ်ငန်းများ)

ဦးစားပေးအဆင့်	အခက်အခဲ	လုပ်ငန်း	မျှော်မှန်းချက်	အချိုးသမီးအဖွဲ့	အချိုးသားအဖွဲ့	ဆောင်ရွက်ခဲ့သည့်/မည့်နှစ်
၁	လမ်းပန်းဆက်သွယ်ရေးမကောင်းမွန်သဖြင့်ကျေးရွာဖွံ့ဖြိုးမှု နှောင့်နှေးခြင်း	ရွာတွင်းတံတားပြုပြင်	လမ်းပန်းဆက်သွယ်ရေးကောင်းမွန်ပြီး စီးပွားရေးဖွံ့ဖြိုးတိုးတက်သော ကျေးရွာလေးဖြစ်ချင်	✓	✓	ပထမနှစ်
၂	လမ်းပန်းဆက်သွယ်ရေးမကောင်းမွန်သဖြင့်ကျေးရွာဖွံ့ဖြိုးမှု နှောင့်နှေးခြင်း	ရွာချင်းဆက်ကျောက်ချေလမ်းခင်းခြင်း	လမ်းပန်းဆက်သွယ်ရေးကောင်းမွန်ပြီး စီးပွားရေးဖွံ့ဖြိုးတိုးတက်သော ကျေးရွာလေးဖြစ်ချင်	✓	✓	
၃	လမ်းပန်းဆက်သွယ်ရေးမကောင်းမွန်သဖြင့်ကျေးရွာဖွံ့ဖြိုးမှု နှောင့်နှေးခြင်း	ရွာတွင်းလမ်းပြုပြင်	လမ်းပန်းဆက်သွယ်ရေးကောင်းမွန်ပြီး စီးပွားရေးဖွံ့ဖြိုးတိုးတက်သော ကျေးရွာလေးဖြစ်ချင်	✓	✓	
၄	လမ်းပန်းဆက်သွယ်ရေးမကောင်းမွန်သဖြင့်ကျေးရွာဖွံ့ဖြိုးမှု နှောင့်နှေးခြင်း	ရွာတွင်းတံတားပြုပြင်	လမ်းပန်းဆက်သွယ်ရေးကောင်းမွန်ပြီး စီးပွားရေးဖွံ့ဖြိုးတိုးတက်သော ကျေးရွာလေးဖြစ်ချင်	✓	✓	
၅	အသိပညာဗဟုသုတလေ့လာဆည်းပူးစရာလက်လှမ်းမှီမှုအားနည်းခြင်း	စာကြည့်တိုက်	အသိပညာဗဟုသုတလေ့လာဆည်းပူးစရာလက်လှမ်းမှီသောကျေးရွာလေးဖြစ်ချင်	✓	✓	
၆	သောက်သုံးရေလုံလုံအားနည်းခြင်း	စက်ရေတွင်းရေကန်ပိုက်လိုင်း	သောက်သုံးရေလုံလုံသောကျေးရွာလေးဖြစ်ချင်	✓	✓	
၇	လမ်းပန်းဆက်သွယ်ရေးမကောင်းမွန်သဖြင့်ကျေးရွာဖွံ့ဖြိုးမှု နှောင့်နှေးခြင်း	ရွာတွင်းရေကန်မြောင်းပြုပြင်	လမ်းပန်းဆက်သွယ်ရေးကောင်းမွန်ပြီး စီးပွားရေးဖွံ့ဖြိုးတိုးတက်သော ကျေးရွာလေးဖြစ်ချင်	✓	✓	
၈						

မှတ်တမ်းတင်သူ(လူထုစည်းရုံးရေးမှူး)ဦးနိုင်ထွန်းအောင်

ရက်စွဲ-၁၉-၁၀-၂၀၁၇

ပါဝင်ဆွေးနွေးသူ ကျား(၁၀)ဦး၊မ(၁၄)ဦး



ဆွေးနွေးချက်

အမျိုးသမီး၊အမျိုးသားအုပ်စုများမှ ကျေးရွာအခက်အခဲများကို ဦးစွာဆွေးနွေးခြင်း၊ မျှော်မှန်းချက်များကိုဆွေးနွေးခြင်း၊ အခက်အခဲများကို ဖြေရှင်းနိုင်ရေးအတွက် ဆောင်ရွက်ရမည့် လုပ်ငန်းများကို ဆွေးနွေးခဲ့ကြပါသည်။

သုံးသပ်ချက်

ဆွေးနွေးရရှိလာသော ကျေးရွာဖွံ့ဖြိုးရေးလုပ်ငန်းများအား သက်ဆိုင်ရာအဖွဲ့အစည်းများနှင့် ချိတ်ဆက်ဆောင်ရွက် သွားရန်လိုအပ်ကြောင်း၊ ကျေးရွာခွဲခေါင်းဆောင်များ၊ အုပ်စုအုပ်ချုပ်ရေးမှူးများတစ်ဆင့် မြို့နယ် စီမံခန့်ခွဲမှုကော်မတီသို့ ဆက်လက်တင်ပြရန် လိုအပ်ကြောင်း သုံးသပ်ရပါသည်။





၆.၉။ ဦးစားပေးအစဉ်ပြဇယား (Matrix Ranking)

.....နိမိတ်အား..... ကျေးဇူးတင်ပါ...သင်ကြားပေးရန်... ကျေးဇူး ဦးစားပေးလုပ်ငန်းခွဲပြဇယား

စဉ်	ဦးစားပေးလုပ်ငန်း	၀	၁	၂	၃	၄	၅	၆	၇	၈	၉	ရမှတ်	အဆင့်	မှတ်ချက်
၀	ဌာတွင်းတံတားဖြတ်	၁	၁	၁	၁	၁	၁	၁	၁	၁	၁	၆	၁	စီမံကိန်း လစာမ ဖြစ်
၂	ဌာတွင်းဆက်လျှောက်အောင်ပေးခြင်း	၁	၁	၁	၁	၁	၁	၁	၁	၁	၁	၅	၂	စီမံကိန်း ခွဲငယ် ဖြစ်
၃	ဌာတွင်းလက်ထောက်	၁	၁	၁	၁	၁	၁	၁	၁	၁	၁	၄	၃	
၄	ဌာတွင်းတံတားဖြတ်	၁	၁	၁	၁	၁	၁	၁	၁	၁	၁	၃	၄	
၅	အကြံပေး တိုက်တွန်း	၁	၁	၁	၁	၁	၁	၁	၁	၁	၁	၂	၅	
၆	ဆက်လျှောက် အကန့်အသတ်	၁	၁	၁	၁	၁	၁	၁	၁	၁	၁	၁	၆	
၇	အကြံပေး အကန့်အသတ်	၁	၁	၁	၁	၁	၁	၁	၁	၁	၁	၀	၇	
၈		၁	၁	၁	၁	၁	၁	၁	၁	၁	၁			

စီမံကိန်းအဖွဲ့အစည်း - ဘဏ္ဍာရေး ဝန်ကြီးဌာန၊ ၂၀၁၇ ခု၊ ဇူလိုင်လ ၁၀ ရက်နေ့၊ ညနေ ၅:၀၀ နာရီ

ရက်စွဲ - ၂၀၁၇. ၁၀. ၁၀



ဆွေးနွေးချက်

ဆွေးနွေးရရှိလာသော် ကျေးရွာဖွံ့ဖြိုးရေးလုပ်ငန်းများကို ဦးစားပေးအဆင့် ရွေးချယ်သတ်မှတ်ရန်အတွက် လုပ်ငန်းတစ်ခုနှင့်တစ်ခု နှိုင်းယှဉ် အမှတ်ပေးသည့်စနစ်ကို အသုံးပြုခဲ့ကြပါသည်။

သုံးသပ်ချက်

ဦးစားပေးအဆင့်အလိုက် လူထုဗဟိုပြုစီမံကိန်းမှ ပံ့ပိုးငွေဖြင့် ဆောင်ရွက်ပြီးသော လုပ်ငန်းများ ရှိသကဲ့သို့ အခြားအဖွဲ့အစည်းများနှင့် ချိတ်ဆက်ဆောင်ရွက်ရမည့် လုပ်ငန်းများလည်း ရှိပါသည်။ ကိုယ်ထူကိုယ်ထ ဆောင်ရွက်နိုင်ရေးအတွက် ကျေးရွာလူထုအစည်းအဝေးပွဲများတွင် ချပြဆွေးနွေးသွားရန် လိုအပ်မည်ဖြစ်ပါသည်။





၇။ ကော်မတီဝင်များရွေးချယ်ခြင်းနှင့်ကျေးရွာဖွံ့ဖြိုးရေးအစီအစဉ်ဆောင်ရွက်မှုမှတ်တမ်းခါတ်ပုံများ



အမျိုးသားအုပ်စု၏မှတ်တမ်းခါတ်ပုံ



အမျိုးသမီးအုပ်စု၏မှတ်တမ်းခါတ်ပုံ



လူငယ်အုပ်စု၏မှတ်တမ်းခါတ်ပုံ



ထိခိုက်လွယ်အုပ်စုများ၏မှတ်တမ်းခါတ်ပုံ



စေတနာ့ဝန်ထမ်းများရွေးချယ်ခြင်းမှတ်တမ်းခါတ်ပုံ



ကော်မတီရွေးချယ်ခြင်းမှတ်တမ်းခါတ်ပုံ



ဖွံ့ဖြိုးရေးအစီအစဉ်ရေးဆွဲခြင်းမှတ်တမ်းဓာတ်ပုံ



ဖွံ့ဖြိုးရေးအစီအစဉ်ရေးဆွဲခြင်းမှတ်တမ်းဓာတ်ပုံ



၈။ ကော်မတီဝင်များစာရင်း



လူထုဗဟိုပြုစီမံကိန်း

(တင်ချောင်ကုန်း)ကျေးရွာ စီမံကိန်းအထောက်အကူပြုကော်မတီ

(မြေသာ) ကျေးရွာအုပ်စု

(ပထမ)စက်ဝန်း

စဉ်	အမည်	ရာထူး
၁	ဦးမြထွန်း	ကျေးရွာ စီ/ထောက်ကော်မတီ ဥက္ကဋ္ဌ
၂	ဦးသန်းဇော်	ဝယ်ယူရေးဆပ်ကော်မတီ ခေါင်းဆောင်
၃	ဒေါ်စန္ဒာဝင်း	ဝယ်ယူရေးဆပ်ကော်မတီ မှတ်တမ်းထိန်း
၄	ဦးမြအောင်	စောင့်ကြည့်ကြီးကြပ်ရေးဆပ်ကော်မတီ ခေါင်းဆောင်
၅	ဒေါ်ဇင်မာဦး	စောင့်ကြည့်ကြီးကြပ်ရေးဆပ်ကော်မတီ အဖွဲ့ဝင်
၆	ဦးသန်းဦး	လည်ပတ်ရေးနှင့်ပြုပြင်ထိန်းသိမ်းဆပ်ကော်မတီ ခေါင်းဆောင်
၇	ဒေါ်ခင်ရွှေ(ခ)မပြုံး	လည်ပတ်ရေးနှင့်ပြုပြင်ထိန်းသိမ်းဆပ်ကော်မတီ အဖွဲ့ဝင်
၈	ဦးစန်းကို	ကျေးရွာစာရင်းကိုင်
၉	ဦးအောင်ဇော်ဌေး	ဝေဖန်အကြံပြု တိုင်ကြားဖြေရှင်းရေး
၁၀	ဒေါ်ခင်နွဲ့ရီ	ဝေဖန်အကြံပြု တိုင်ကြားဖြေရှင်းရေး
၁၁	ဦးဇော်မိုးဦး	စေတနာ့ဝန်ထမ်း
၁၂	ဒေါ်ဇင်မိုးထွေး	စေတနာ့ဝန်ထမ်း
	ဦးဝင်းလှိုင်	အုပ်စုကိုယ်စားလှယ်
	ဒေါ်နေဝင်းမေ	အုပ်စုကိုယ်စားလှယ်



လူထုဗဟိုပြုစီမံကိန်း

(တင်ချောင်ကုန်း)ကျေးရွာ စီမံကိန်းအထောက်အကူပြုကော်မတီ

(မြေသာ) ကျေးရွာအုပ်စု

(ဒုတိယ)စက်ဝန်း

စဉ်	အမည်	ရာထူး
၁	ဦးသန်းဦး	ကျေးရွာ စီ/ထောက်ကော်မတီ ဥက္ကဋ္ဌ
၂	ဒေါ်စန္ဒာဝင်း	ကျေးရွာ စီ/ထောက်ကော်မတီ ဥက္ကဋ္ဌ
၃	ဦးနွားအောင်	ဝယ်ယူရေးဆပ်ကော်မတီ ခေါင်းဆောင်
၄	ဒေါ်ခင်နွဲ့ရီ	ဝယ်ယူရေးဆပ်ကော်မတီ မှတ်တမ်းထိန်း
၅	ဦးနိုင်နိုင်	ဝယ်ယူရေးဆပ်ကော်မတီ အဖွဲ့ဝင်
၆	ဦးမြအောင်	စောင့်ကြည့်ကြီးကြပ်ရေးဆပ်ကော်မတီ ခေါင်းဆောင်
၇	ဒေါ်ရီဝေလင်း	စောင့်ကြည့်ကြီးကြပ်ရေးဆပ်ကော်မတီ အဖွဲ့ဝင်
၈	ဦးသန်းဇော်	လည်ပတ်ရေးနှင့်ပြုပြင်ထိန်းသိမ်းဆပ်ကော်မတီ ခေါင်းဆောင်
၉	ဒေါ်ဇင်နွယ်ဌေး	လည်ပတ်ရေးနှင့်ပြုပြင်ထိန်းသိမ်းဆပ်ကော်မတီ အဖွဲ့ဝင်
၁၀	ဒေါ်နေဝင်းမေ	ကျေးရွာစာရင်းကိုင်
၁၁	ဦးတင့်လွင်ဦး	ဝေဖန်အကြံပြု တိုင်ကြားဖြေရှင်းရေး
၁၂	ဒေါ်ဇင်မာဦး	ဝေဖန်အကြံပြု တိုင်ကြားဖြေရှင်းရေး
၁၃	ဦးအောင်ငွေစိုး	စေတနာ့ဝန်ထမ်း
၁၄	ဒေါ်ခင်ဆွေ	စေတနာ့ဝန်ထမ်း



လူထုဗဟိုပြုစီမံကိန်း

(တင်ချောင်ကုန်း)ကျေးရွာ စီမံကိန်းအထောက်အကူပြုကော်မတီ

(မြေသာ) ကျေးရွာအုပ်စု

(တတိယ)စက်ဝန်း

စဉ်	အမည်	ရာထူး
၁	ဦးသက်ဇော်	ကျေးရွာ စီ/ထောက်ကော်မတီ ဥက္ကဋ္ဌ
၂	ဒေါ်စန္ဒာဝင်း	ကျေးရွာ စီ/ထောက်ကော်မတီ ဥက္ကဋ္ဌ
၃	ဦးနိုင်နိုင်	ဝယ်ယူရေးဆပ်ကော်မတီ ခေါင်းဆောင်
၄	ဒေါ်မလေး	ဝယ်ယူရေးဆပ်ကော်မတီ မှတ်တမ်းထိန်း
၅	ဦးမြင့်ဆွေ	ဝယ်ယူရေးဆပ်ကော်မတီ အဖွဲ့ဝင်
၆	ဦးမြအောင်	စောင့်ကြည့်ကြီးကြပ်ရေးဆပ်ကော်မတီ ခေါင်းဆောင်
၇	ဒေါ်တင်စန်း	စောင့်ကြည့်ကြီးကြပ်ရေးဆပ်ကော်မတီ အဖွဲ့ဝင်
၈	ဒေါ်ပြားပု	လည်ပတ်ရေးနှင့်ပြုပြင်ထိန်းသိမ်းဆပ်ကော်မတီ ခေါင်းဆောင်
၉	ဦးသက်နိုင်ဦး	လည်ပတ်ရေးနှင့်ပြုပြင်ထိန်းသိမ်းဆပ်ကော်မတီ အဖွဲ့ဝင်
၁၀	ဒေါ်နေဝင်းရွှေ	ကျေးရွာစာရင်းကိုင်
၁၁	ဦးတင့်လွင်ဦး	ဝေဖန်အကြံပြု တိုင်ကြားဖြေရှင်းရေး
၁၂	ဒေါ်စန်းမေ	ဝေဖန်အကြံပြု တိုင်ကြားဖြေရှင်းရေး
၁၃	ဦးအောင်ငွေစိုး	စေတနာ့ဝန်ထမ်း
၁၄	ဒေါ်ခင်စန်း	စေတနာ့ဝန်ထမ်း



လူဝတ်ယူပြုစီမံကိန်း

(တင်ချောင်ကုန်း)ကျေးရွာ စီမံကိန်းအထောက်အကူပြုကော်မတီ

(မြေသာ) ကျေးရွာအုပ်စု

(စတုတ္ထ)စက်ဝန်း

စဉ်	အမည်	ရာထူး
၁	ဦးသက်ဇော်	ကျေးရွာ စီ/ထောက်ကော်မတီ ဥက္ကဋ္ဌ
၂	ဒေါ်စန္ဒာဝင်း	ကျေးရွာ စီ/ထောက်ကော်မတီ ဥက္ကဋ္ဌ
၃	ဦးနိုင်နိုင်	ဝယ်ယူရေးဆပ်ကော်မတီ ခေါင်းဆောင်
၄	ဒေါ်မလေး	ဝယ်ယူရေးဆပ်ကော်မတီ မှတ်တမ်းထိန်း
၅	ဦးမြင့်ဆွေ	ဝယ်ယူရေးဆပ်ကော်မတီ အဖွဲ့ဝင်
၆	ဦးမြအောင်	စောင့်ကြည့်ကြီးကြပ်ရေးဆပ်ကော်မတီ ခေါင်းဆောင်
၇	ဒေါ်တင်စန်း	စောင့်ကြည့်ကြီးကြပ်ရေးဆပ်ကော်မတီ အဖွဲ့ဝင်
၈	ဒေါ်ပြားပု	လည်ပတ်ရေးနှင့်ပြုပြင်ထိန်းသိမ်းဆပ်ကော်မတီ ခေါင်းဆောင်
၉	ဦးသက်နိုင်ဦး	လည်ပတ်ရေးနှင့်ပြုပြင်ထိန်းသိမ်းဆပ်ကော်မတီ အဖွဲ့ဝင်
၁၀	ဒေါ်နေဝင်းရွှေ	ကျေးရွာစာရင်းကိုင်
၁၁	ဦးတင့်လွင်ဦး	ဝေဖန်အကြံပြု တိုင်ကြားဖြေရှင်းရေး
၁၂	ဒေါ်စန်းမေ	ဝေဖန်အကြံပြု တိုင်ကြားဖြေရှင်းရေး
၁၃	ဦးအောင်ငွေစိုး	စေတနာ့ဝန်ထမ်း
၁၄	ဒေါ်ခင်စန်း	စေတနာ့ဝန်ထမ်း



၉။ ပုံစံ ၈-၁။ ကျေးရွာအချက်အလက်

ပုံစံ - ၈-၁ - ကျေးရွာ အချက်အလက် (FORM PC 1)

လမ်းညွှန်။ ပထမဆုံးအကြိမ် ကျေးရွာသို့ ရောက်ရှိချိန်တွင် စည်းရုံးရေးမှူးက ကျေးရွာ ရာအိမ်မှူးကို ကျေးရွာကော်မတီဖွဲ့ စည်းခြင်း အစည်းအဝေးမတိုင်မီ ဤ အချက်အလက်များ ကောက်ယူပေးရန် တောင်းဆိုပြည့်သွင်းစေပြီး အစည်းအဝေး ကျင်းပစဉ် စိစစ်ရမည်။

ရာအိမ်မှူးအမည် ဦးအောင်	ဖုန်း ၀၉-၂၅၆၆၂၆၄၈၄	စည်းရုံးရေးမှူးအမည် ဒေါ်သင်းသင်းခွင်
ပြည်နယ်/ တိုင်းဒေသကြီး စစ်ကိုင်းတိုင်း	မြို့နယ် ပင်မဗဟိုကျေး	ကျေးရွာအုပ်စု မြေသာ
		ကျေးရွာ ကလေးရွာစစ်ကိုင်း

(က) လူဦးရေ

တိုင်းရင်းသား	အိမ်ထောင်စုပေါင်း
၁။ မိမိ	၃၄
၂။	
၃။	
၄။ အခြားတိုင်းရင်းသား လူမျိုးစုများ	

ကိုးကွယ်သည့်ဘာသာ	အိမ်ထောင်စုပေါင်း
၁။ ဗုဒ္ဓ	၃၄
၂။	
၃။	
၄။	

	ကျား (အရေအတွက်)	မ (အရေအတွက်)
လူဦးရေ	၆၇	၇၉
အိမ်ထောင်ဦးစီး	၁၉	၁၅

(ခ) ကျေးရွာရှိ အခြေခံ အဆောက်အအုံ (Facilities)

ပညာရေး	ခြစ်ပါ	ကျန်းမာရေး	ခြစ်ပါ	ဘာသာရေး	ခြစ်ပါ
အထက	<input type="checkbox"/>	ဆေးရုံ	<input type="checkbox"/>	ဘုရား/စေတီ	<input type="checkbox"/>
အလက	<input type="checkbox"/>	ကျန်းမာရေးဌာန	<input type="checkbox"/>	ဘုန်းကြီးကျောင်း	<input checked="" type="checkbox"/>
အမက	<input type="checkbox"/>	ကျန်းမာရေးဌာနခွဲ	<input type="checkbox"/>	ဟိန္ဒူဘုရားကျောင်း	<input type="checkbox"/>
မူကြို	<input type="checkbox"/>	ဆေးပေးခန်း	<input type="checkbox"/>	ခရစ်ယာန်ဘုရားကျောင်း	<input type="checkbox"/>
အခြား	<input type="checkbox"/>	အခြား	<input type="checkbox"/>	ဗလီ	<input type="checkbox"/>
မှတ်ချက်		မှတ်ချက်		အခြား ၁၇၀	<input checked="" type="checkbox"/>
				မှတ်ချက်	

(ဂ) ကျွမ်းကျင်ပညာရှင် (ရွာသား/နေထိုင်)

ပညာရေး	နေထိုင်		ကျန်းမာရေး	နေထိုင်		တည်ဆောက်ရေး	နေထိုင်	
	နေထိုင်	လည်ပတ်		နေထိုင်	လည်ပတ်		နေထိုင်	လည်ပတ်
မူလတန်းပြ	<input checked="" type="checkbox"/>	<input type="checkbox"/>	ဆရာဝန်	<input type="checkbox"/>	<input type="checkbox"/>	လက်သမား	<input type="checkbox"/>	<input type="checkbox"/>
အလယ်တန်းပြ	<input checked="" type="checkbox"/>	<input type="checkbox"/>	ကျန်းမာရေးဝန်ထမ်း	<input type="checkbox"/>	<input type="checkbox"/>	ပန်းရန်	<input type="checkbox"/>	<input type="checkbox"/>
အထက်တန်းပြ	<input checked="" type="checkbox"/>	<input type="checkbox"/>	သုနာပြုဆရာမ	<input type="checkbox"/>	<input type="checkbox"/>	လျှပ်စစ်လုပ်သား	<input type="checkbox"/>	<input type="checkbox"/>
မူကြို	<input type="checkbox"/>	<input type="checkbox"/>	သားဖွား	<input type="checkbox"/>	<input type="checkbox"/>	ပိုက်ဆက်	<input type="checkbox"/>	<input type="checkbox"/>
အခြား	<input type="checkbox"/>	<input type="checkbox"/>	ကျေးလက်ကျန်းမာရေးမှူး	<input type="checkbox"/>	<input type="checkbox"/>	မတ္တင်းနှစ်	<input checked="" type="checkbox"/>	<input type="checkbox"/>
မှတ်ချက်			မှတ်ချက်			မှတ်ချက်		



ပုံစံ - ၈-၁ - ကျေးရွာ အချက်အလက် (FORM PC 1)

လမ်းညွှန်ချက်/ ကျေးရွာတစ်ရွာသို့ ပထမဆုံး မိတ်ဆက်ခရီးသွားရောက်သောအခါ လူထုစည်းရုံးရေးမှူးသည် ကျေးရွာခေါင်းဆောင်များအား ကျေးရွာအချက်အလက်များကို မေတ္တာရပ်ခံ၍တောင်းခံရမည်။ ဤအချက်အလက်များကို စီမံကိန်းမိတ်ဆက်အစည်းဝေးမတိုင်မီ တောင်းခံရမည်။ စီမံကိန်းမိတ်ဆက်အစည်းဝေးတွင် လူထုစည်းရုံးရေးမှူးသည် ဤအချက်အလက်များအား စစ်ဆေးပြီး မှန်ကန်အောင်ပြုလုပ်ရမည်။ ပြီးနောက်တွင် လူထုစည်းရုံးရေးမှူးမှ သတင်းအချက်အလက်ထံသို့ Tablets မှတစ်ဆင့် ဖြည့်သွင်းရမည်။

ရာအိမ်မှူးအမည်	ဦးစန်းကျိ	ဖုန်း	၀၇၀ ၂၅၆၆၂၆၇၅၄	စည်းရုံးရေးမှူးအမည်	ဒေါ်မေသျှဖုန်းဖြူ
ပြည်နယ်/ တိုင်းဒေသကြီး	မြို့နယ်	ကျေးရွာအုပ်စု	ကျေးရွာ		
စစ်ကိုင်း	ပင်လယ်ဘူး	မေသာ		တစ်ချော့ကျေး	

(က) လူဦးရေ

တိုင်းရင်းသား	အိမ်ထောင်စုပေါင်း	ကိုးကွယ်သည့်ဘာသာ	အိမ်ထောင်စုပေါင်း
၁။ မဃာ	၃၇	၁။ ဗုဒ္ဓဘာသာ	၃၇
၂။		၂။	
၃။		၃။	
၄။ အခြားတိုင်းရင်းသား လူမျိုးစုများ		၄။	

	ကျား (အရေအတွက်)	မ (အရေအတွက်)
လူဦးရေ	၇၃	၉၀
အိမ်ထောင်ဦးစီး	၂၀	၁၇

(ခ) ကျေးရွာရှိ အခြေခံ အဆောက်အအုံ (Facilities)

ပညာရေး	ခြံစိုက်	ကျန်းမာရေး	ခြံစိုက်	ဘာသာရေး	ခြံစိုက်
အထက်တန်းကျောင်း	<input type="checkbox"/>	ဆေးရုံ	<input type="checkbox"/>	ဘုရား/စေတီ	<input type="checkbox"/>
အလယ်တန်းကျောင်း	<input type="checkbox"/>	ကျန်းမာရေးဌာန	<input type="checkbox"/>	ဘုန်းကြီးကျောင်း	<input checked="" type="checkbox"/>
မူလတန်းကျောင်း	<input type="checkbox"/>	ကျန်းမာရေးဌာနခွဲ	<input type="checkbox"/>	ဟိန္ဒူဘုရားကျောင်း	<input type="checkbox"/>
မူကြိုကျောင်း	<input type="checkbox"/>	ဆေးပေးခန်း	<input type="checkbox"/>	ခရစ်ယာန်ဘုရားကျောင်း	<input type="checkbox"/>
အခြား	<input type="checkbox"/>	အခြား	<input type="checkbox"/>	ဗလီ	<input type="checkbox"/>
				အခြား	၂၇၃
မှတ်ချက်		မှတ်ချက်		မှတ်ချက်	

(ဂ) ကျွမ်းကျင်သူများမှတ်တမ်း ၊ ကျေးရွာတွင်နေထိုင်သော သို့မဟုတ် တခြားရွာမှလာရောက်သောကျွမ်းကျင်သူများ

ပညာရေး	နေထိုင်	လည်ပတ်	ကျန်းမာရေး	နေထိုင်	လည်ပတ်	တည်ဆောက်ရေး	နေထိုင်	လည်ပတ်
မူလတန်း/ပြဆရာ/ဆရာမ	<input checked="" type="checkbox"/>	<input type="checkbox"/>	ဆရာဝန်	<input type="checkbox"/>	<input type="checkbox"/>	လက်သမား	<input checked="" type="checkbox"/>	<input type="checkbox"/>
အလယ်တန်း/ပြဆရာ/ဆရာမ	<input checked="" type="checkbox"/>	<input type="checkbox"/>	လ/ထကျန်းမာရေးမှူး	<input type="checkbox"/>	<input type="checkbox"/>	ပန်းရန်	<input type="checkbox"/>	<input type="checkbox"/>
အထက်တန်း/ပြဆရာ/ဆရာမ	<input checked="" type="checkbox"/>	<input type="checkbox"/>	အမျိုးသမီးကျန်းမာရေးဆရာမ	<input type="checkbox"/>	<input type="checkbox"/>	လျှပ်စစ်ဆိုင်ရာ	<input checked="" type="checkbox"/>	<input type="checkbox"/>
မူကြိုဆရာ/ဆရာမ	<input type="checkbox"/>	<input type="checkbox"/>	အရံသားမှူး	<input type="checkbox"/>	<input type="checkbox"/>	ရေပိုက်သွယ်သူ	<input type="checkbox"/>	<input type="checkbox"/>
အခြား	<input type="checkbox"/>	<input type="checkbox"/>	ပြည်သူ့ကျန်းမာရေးလုပ်သား ၁/၂	<input type="checkbox"/>	<input type="checkbox"/>	စက်ပြင်ဆရာ	<input checked="" type="checkbox"/>	<input type="checkbox"/>
မှတ်ချက်			မှတ်ချက်			မှတ်ချက်		



(ဃ) ကျေးရွာသို့ ရောက်ရှိနိုင်သည့်လမ်းအခြေအနေ / ကျေးရွာတစ်ရွာသည် ၎င်း၏ကျေးရွာအုပ်စုနှင့် ဆက်သွယ်ထားသော လမ်းအခြေအနေ (အောက်ပါတို့ကိုပိုင်းပါ)

ကျောက်ကြမ်းလမ်း: ကတ္တရာလမ်း: ကွန်ကရစ်လမ်း: မော်တော်ဆိုင်ကယ်လမ်း: ✓
 ကျောက်ခင်းလမ်း: မြေသားလမ်း: ✓ လူသွားလမ်း: ✓ အခြား: _____

(င) ကျေးရွာဖွံ့ဖြိုးရေး စီမံကိန်း (Village Development Plan) (အမှန်ဖြစ်ပါ)

(၁) လူထုဗဟိုပြုစီမံကိန်း မတိုင်မီက ကျေးရွာစီမံကိန်း ရှိသလား: ရှိ/ မရှိ/ မသိ

(၂) ရှိလျှင် မည်သည့်နှစ်က ရေးဆွဲခဲ့သလဲ: _____ နှစ်/ မသိပါ ✓

(၃) မြို့နယ်အတည်ပြုချက် ရရှိထားသလား: ရှိ/ မရှိ/ မသိ ✓

(စ) ခရီးအကွာအဝေး (Distance)

(၁) ရွာ (အလယ်) မှ ကျေးရွာအုပ်စု (အလယ်) အကွာအဝေး: _____ မိုင်/အလံ ၁ မြို့မိ / မအိပါ

(၂) ဤရွာနှင့် ကျေးရွာအုပ်စုရွာ (အလယ်) သွားချိန်
 မြောက်သွေ့ရာသီ - ထော်လာဂျီ/ ဆိုင်ကယ်/ မြေလျင် / မြည်း/ လှေ/ အခြား: _____ (၀:၄၅) နာရီ
 မိုးရာသီ - ထော်လာဂျီ/ဆိုင်ကယ်/မြေလျင်/မြည်း/လှေ/အခြား: _____ (၀:၂၀) နာရီ

(ဆ) သဘာဝဘေး ဤကျေးရွာတွင် ရေကြီးခြင်းကဲ့သို့သော သဘာဝဘေး ကျရောက်ခဲ့မှု
 ငါ့မရှိ ရှိ (ဖော်ပြရန်) _____

(ဇ) ကျေးရွာတွင် ဖွဲ့စည်းထားသော အဖွဲ့အစည်းများ
 လူထုဗဟိုပြုစီမံကိန်းမတိုင်မီ ဤကျေးရွာတွင် ကျေးရွာဖွံ့ဖြိုးရေးအတွက် အစိုးရ(သို့)ရွာသားများကိုယ်တိုင်(သို့) စီမံကိန်းတစ်ခုခုမှ ဖွဲ့စည်းထားသည့် အဖွဲ့အစည်းများရှိပါသလား။

ရာအိမ်မှူး အမည် ဦးစန်းကို
 လက်မှတ် ရက်စွဲ ၃.၁.၂၀၁၆

စည်းရုံးရေးမှူး အမည် ဒေါ်သေချာ့ဖျန်းမေဇီ
 လက်မှတ် ရက်စွဲ ၃.၁.၂၀၁၆



ပုံစံ - ၈ - ၁ ကျေးရွာအခြေခံအချက်အလက်များ (Form PC 1)

လမ်းညွှန်ချက်၊ ကျေးရွာတစ်ရွာသို့ ပထမဆုံးပိတ်ဆက်ခရီး သွားရောက်သောအခါ လူထုစည်းရုံးရေးမှူးသည် ကျေးရွာ ခေါင်းဆောင်များအား ကျေးရွာအချက်အလက်များကို မေတ္တာရပ်ခံ၍ တောင်းခံရမည်။ ဤအချက်အလက်များကို စီမံကိန်းပိတ်ဆက်အချဉ်းပေးပေးစီမံကိန်းပိတ်ဆက်အစည်းအဝေးတွင် လူထုစည်းရုံးရေးမှူးသည် ဤအချက်အလက် များအား စစ်ဆေးပြီး မှန်ကန်အောင်ပြုလုပ်ရမည်။ ပြီးနောက်တွင် လူထုစည်းရုံးရေးမှူးမှ သတင်းအချက်အလက်ထံသို့ Tablets မှ တဆင့် ပြည်ထောင်စုအဖွဲ့အစည်းသို့ ပြန်လည်ပို့ပေးရမည်။

ကျေးရွာအုပ်ချုပ်ရေးမှူး အမည် ဒေါ်ခင်နုခင်နု ကျေးရွာအုပ်ချုပ်ရေးမှူး၏ ဝန်းနံပါတ် ၀၅ - ၃၅၆၆ ၂၆၅၆၅ လူထုစည်းရုံးရေးမှူး၏ အမည် ဒေါ်ခင်စန္ဒာစန္ဒာ

ပြည်နယ်၊ တိုင်းဒေသကြီး၊ ပြည်နယ်၊ မြို့နယ် ပုဂံမြို့နယ် ကျေးရွာအုပ်စု ဟင်္သာစင်ကျေးရွာ ကျေးရွာ ဟင်္သာစင်ကျေးရွာ

ကား လူဦးရေ

လူမျိုးစု	အိမ်ထောင်စုအရေအတွက်	ကိုးကွယ်သည့်ဘာသာ	အိမ်ထောင်စုအရေအတွက်
လူမျိုးစု (၁) <u>ဗမာ</u>	<u>၃၇</u>	ဘာသာ (၁) <u>ဗုဒ္ဓ</u>	<u>၃၇</u>
လူမျိုးစု (၂) -----		ဘာသာ (၂) -----	
လူမျိုးစု (၃) -----		ဘာသာ (၃) -----	
လူမျိုးစုရော -----		ဘာသာရော -----	
	အရေအတွက်		
မသန်စွမ်းသူများ			
သက်ကြီးရွယ်အိုများ (၆၅ နှစ်နှင့် အထက်)	<u>၁၇</u>		<u>၁၇</u>
စစ်ဘေးရှောင်			

လူဦးရေ	အမျိုးသား (အရေအတွက်)	အမျိုးသမီး (အရေအတွက်)
လူမျိုးစု (၁) <u>ဗမာ</u>	<u>၇၅</u>	<u>၉၁</u>
လူမျိုးစု (၂) -----		
လူမျိုးစု (၃) -----		
အိမ်ထောင်စုစီ	<u>၂၃</u>	<u>၁၅</u>

(၈) အခြေခံအဆောက်အအုံ အသုံးအဆောင်များ

စာသင်ကျောင်း	အမှတ် ခြံပင်	ကျန်းမာရေး	အမှတ် ခြံပင်	ဘာသာရေး အဆောက် အအုံများ	အမှတ် ခြံပင်
အထက်တန်းကျောင်း	<input type="checkbox"/>	ဆေးရုံ	<input type="checkbox"/>	ဓေတီ	<input type="checkbox"/>
အလယ်တန်းကျောင်း	<input type="checkbox"/>	ကျန်းမာရေးဌာန	<input type="checkbox"/>	ဘုန်းကြီးကျောင်း	<input checked="" type="checkbox"/>
မူလတန်းကျောင်း	<input type="checkbox"/>	ကျန်းမာရေးဌာနခွဲ	<input type="checkbox"/>	ဟိန္ဒူဘုရားကျောင်း	<input type="checkbox"/>
မူကြိုကျောင်း	<input type="checkbox"/>	ဆေးပေးခန်း	<input type="checkbox"/>	ခရစ်ယာန်ကျောင်း	<input type="checkbox"/>
အခြား	<input type="checkbox"/>	အခြား	<input type="checkbox"/>	ဗလီ	<input type="checkbox"/>
				အခြား <u>၂၀၀၀</u>	<input checked="" type="checkbox"/>
မှတ်ချက်		မှတ်ချက်		မှတ်ချက်	



(ဂ) ကျွမ်းကျင်သူများမှတ်တမ်း (ကျေးရွာတွင်နေထိုင်သော သို့မဟုတ် တခြားရွာမှလာရောက်သော ကျွမ်းကျင်သူများ)

(၁) စာသင်ကျောင်း			(၂) ကျန်းမာရေး			(၃) လက်မှုပညာရှင်		
	ရွာတွင်နေထိုင်သူ	အခြားရွာမှလာသူ		ရွာတွင်နေထိုင်သူ	အခြားရွာမှလာသူ		ရွာတွင်နေထိုင်သူ	အခြားရွာမှလာသူ
မူလတန်းပြဆရာ/မ	<input checked="" type="checkbox"/>	<input type="checkbox"/>	ဆရာဝန်	<input type="checkbox"/>	<input type="checkbox"/>	လက်သမား	<input checked="" type="checkbox"/>	<input type="checkbox"/>
အထက်တန်းပြဆရာ/မ	<input checked="" type="checkbox"/>	<input type="checkbox"/>	လက်ထောက်ကျန်းမာရေးမှူး	<input type="checkbox"/>	<input type="checkbox"/>	မန်းရုံ	<input checked="" type="checkbox"/>	<input type="checkbox"/>
အလယ်တန်းပြဆရာ/မ	<input type="checkbox"/>	<input type="checkbox"/>	အမျိုးသမီးကျန်းမာရေးဆရာမ	<input type="checkbox"/>	<input type="checkbox"/>	လျှပ်စစ်ကျွမ်းကျင်ပီးသမား	<input checked="" type="checkbox"/>	<input type="checkbox"/>
မှကြီးဆရာ/မ	<input type="checkbox"/>	<input type="checkbox"/>	သားဖွားဆရာမ	<input type="checkbox"/>	<input type="checkbox"/>	ရေစိုက်သွယ်သူ	<input type="checkbox"/>	<input type="checkbox"/>
အခြား	<input type="checkbox"/>	<input type="checkbox"/>	ပြည်သူ့ကျန်းမာရေးလုပ်သား	<input type="checkbox"/>	<input type="checkbox"/>	စက်ပြင်ဆရာ	<input checked="" type="checkbox"/>	<input type="checkbox"/>
မှတ်ချက်				မှတ်ချက်				

(ဃ) ကျေးရွာသို့ ရောက်ရှိနိုင်သည့် လမ်းအခြေအနေ / ကျေးရွာတစ်ရွာသည် ၎င်း၏ ကျေးရွာအုပ်စုနှင့် ဆက်သွယ်ထားသော လမ်းအခြေအနေ (အောက်ပါတို့ကို ဝိုင်းပါ)

ကျောက်ကြမ်းလမ်း တက္ကရာလမ်း ကွန်ကရစ်လမ်း မော်တော်ဆိုင်ကယ်လမ်း

(င) ကျေးရွာဖွံ့ဖြိုးမှုစီမံချက်

(၁) လူထုပဟိုပြုစီမံကိန်းမစတင်မှီ ဤကျေးရွာတွင် ကျေးရွာဖွံ့ဖြိုးမှု စီမံချက်ရှိခဲ့ပါသလား? ပိုင်းပါ
ရှိပါသည်/မရှိပါ/မသိပါ

(၂) ရှိခဲ့ပါလျှင် ဤစီမံချက်ကို မည်သည့် ခုနှစ်တွင်ပြင်ဆင်ခဲ့ပါသနည်း? နှစ်-----/မသိပါ

(၃) ဤစီမံချက်ကို မြို့နယ်မှအတည်ပြုခဲ့ပါသလား? ပြုခဲ့ပါသည်/မပြုခဲ့ပါ/မသိပါ

(စ) ခရီးအကွာအဝေး

(၁) ဤကျေးရွာ၏ပဟိုမှ ၎င်းကျေးရွာအုပ်စု၏ပဟိုအထိ ခရီးပိုင်မည်မျှကွာဝေးသနည်း? ပိုင်-----/မသိပါ

(၂) ဤကျေးရွာမှ ၎င်းကျေးရွာအုပ်စုပဟိုအထိ သွားလာရာတွင်ကြာမြင့်သည့်အချိန်။

ခြောက်သွေ့ရာသီတွင်ကြာချိန် ----- နာရီ ----- ဝေဟာရီ/မော်တော်ဆိုင်ကယ်/ခြေလျှင်/လား/မော်တော်တုတ်/အခြား -----

မိုးရာသီတွင်ကြာချိန် ----- နာရီ ----- ဝေဟာရီ/မော်တော်ဆိုင်ကယ်/ခြေလျှင်/လား/မော်တော်တုတ်/အခြား -----

(ဆ) ပတ်ဝန်းကျင်ဆိုင်ရာ သဘာဝဘေးအန္တရာယ်

ဤကျေးရွာတွင် ရေကြီးခြင်းကဲ့သို့ သဘာဝဘေးအန္တရာယ်ကျရောက်စူးခြင်း ရှိပါသလား။

မရှိပါ ရှိပါသည် ရှိလျှင်ဖော်ပြပါ -----



(ဇ) ကျေးရွာတွင် ခွဲစည်းထားသော အဖွဲ့အစည်းများ
လူထုဗဟိုပြုစီမံကိန်းမတိုင်မီ ဤကျေးရွာတွင် ကျေးရွာဖွံ့ဖြိုးရေးအတွက် အစိုးရ (သို့) ရွာသားများကိုယ်တိုင်(သို့) စီမံကိန်းတစ်ခုခုမှ
ခွဲစည်းထားသည့် အဖွဲ့အစည်းများရှိပါသလား။

(၁) _____
(၂) _____

ကျေးရွာခေါင်းဆောင်

အမည် ဦးစိန်ကို

လက်မှတ်  ၁၆.၉ 11.12.2016.

လူထုစည်းရုံးရေးမှူး

အမည် ဦးခိုင်ထွန်းကျော်

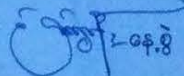
လက်မှတ်  ၁၆.၉ 11.12.2016.



ပုံစံ - ၈ - ၁ ကျေးရွာအခြေခံအချက်အလက်များ (Form PC 1)

လမ်းညွှန်ဖျက်၊ ကျေးရွာတစ်ရွာသို့ ပထမဆုံးမိတ်ဆက်ခရီး သွားရောက်သောအခါ လူထုစည်းရုံးရေးမှူးသည် ကျေးရွာ ခေါင်းဆောင်များအား ကျေးရွာအချက်အလက်များကို မေတ္တာရပ်ခံ၍ တောင်းခံရသည်။ ဤအချက်အလက်များကို စီမံကိန်း မိတ်ဆက်အစည်းဝေးမတိုင်မီတောင်းခံရမည်။ စီမံကိန်းမိတ်ဆက်အစည်းဝေးတွင် လူထုစည်းရုံးရေးမှူးသည် ဤအချက်အလက် များအား စစ်ဆေးပြီး မှန်ကန်အောင်ပြုလုပ်ရမည်။ ပြီးနောက်တွင် လူထုစည်းရုံးရေးမှူးမှ သတင်းအချက်အလက်ထံသို့ Tablets မှ တစ်ဆင့် ဖြည့်သွင်းရမည်။

ကျေးရွာခေါင်းဆောင် အမည် <i>ခင်စန်းစေတီ</i>	ကျေးရွာခေါင်းဆောင်၏ နန်းနံပါတ်	လူထုစည်းရုံးရေးမှူး၏ အမည် <i>ဦးခိုင်ကျွန်းကောင်</i>
မြည်နယ်/တိုင်းဒေသကြီး <i>မကွေး</i>	မြို့နယ် <i>ပင်လယ်ဘူး</i>	ကျေးရွာအုပ်စု <i>၆၆၀၀၈</i>
		ကျေးရွာ <i>သင်ဇွေးကျွန်း</i>

က။ လူဦးရေ

လူမျိုးစု	အိမ်ထောင်စုအရေအတွက်	ကိုးကွယ်သည့်ဘာသာ	အိမ်ထောင်စုအရေအတွက်
လူမျိုးစု (၁) -----	၄၁	ဘာသာ (၁) -----	၄၁
လူမျိုးစု (၂) -----		ဘာသာ (၂) -----	
လူမျိုးစု (၃) -----		ဘာသာ (၃) -----	
လူမျိုးစုများ အခြား -----		ဘာသာများ -----	
အရေအတွက်			
မသန်စွမ်းသူများ သက်ကြီးရွယ်အိုများ (၆၅ နှစ် နှင့် အထက်)	<i>၈ - ၂</i>	<i>၁၀ - ၆</i>	<i>၈</i>
စာတည်းရေးရာ			

လူဦးရေ	အမျိုးသား (အရေအတွက်)	အမျိုးသမီး (အရေအတွက်)
လူမျိုးစု (၁) -----	၈၃	၁၁၁
လူမျိုးစု (၂) -----		
လူမျိုးစု (၃) -----		
အခြား -----		
အိမ်ထောင်ဦးစီး	၂၆	၁၅

(ခ) အခြေခံအဆောက်အအုံ အသုံးအဆောင်များ

စာသင်ကျောင်း	အမှတ် ခြံပိ	ကျန်းမာရေး	အမှတ် ခြံပိ	ဘာသာရေး အဆောက် အအုံများ	အမှတ် ခြံပိ
အထက်တန်းကျောင်း	<input type="checkbox"/>	ဆေးရုံ	<input type="checkbox"/>	စေတီ	<input type="checkbox"/>
အလယ်တန်းကျောင်း	<input type="checkbox"/>	ကျန်းမာရေးဌာန	<input type="checkbox"/>	ဘုန်းကြီးကျောင်း	<input checked="" type="checkbox"/>
မူလတန်းကျောင်း	<input type="checkbox"/>	ကျန်းမာရေးဌာနခွဲ	<input type="checkbox"/>	ဟိန္ဒူဘုရားကျောင်း	<input type="checkbox"/>
မူကြိုကျောင်း	<input type="checkbox"/>	ဆေးပေးခန်း	<input type="checkbox"/>	ခရစ်ယာန်ကျောင်း	<input type="checkbox"/>
အခြား	<input type="checkbox"/>	အခြား	<input type="checkbox"/>	ဗလီ	<input type="checkbox"/>
				အခြား <i>ဓမ္မာရုံ</i>	<input checked="" type="checkbox"/>
မှတ်ချက်		မှတ်ချက်		မှတ်ချက်	



(ဂ) ကျွမ်းကျင်သူများမှတ်တမ်း (ကျေးရွာတွင်နေထိုင်သော သို့မဟုတ် တခြားရွာမှလာရောက်သော ကျွမ်းကျင်သူများ)

	(၁) စာသင်ကျောင်း		(၂) ကျွမ်းမားရေး			(၃) လက်မှုပညာရှင်		
	ရွာတွင်နေထိုင်သူ	အခြားရွာမှလာသူ		ရွာတွင်နေထိုင်သူ	အခြားရွာမှလာသူ		ရွာတွင်နေထိုင်သူ	အခြားရွာမှလာသူ
မူလတန်းပြဆရာ/မ	<input type="checkbox"/>	<input type="checkbox"/>	ဆရာဝန်	<input type="checkbox"/>	<input type="checkbox"/>	လက်သမား	<input checked="" type="checkbox"/>	<input type="checkbox"/>
အထက်တန်းပြဆရာ/မ	<input type="checkbox"/>	<input type="checkbox"/>	လက်ထောက်ကျွမ်းမာရေးမှူး	<input type="checkbox"/>	<input type="checkbox"/>	ပန်းရံ	<input checked="" type="checkbox"/>	<input type="checkbox"/>
အလယ်တန်းပြဆရာ/မ	<input type="checkbox"/>	<input type="checkbox"/>	အမျိုးသမီးကျန်းမာရေးဆရာမ	<input type="checkbox"/>	<input type="checkbox"/>	လျှပ်စစ်ကျွမ်းကျင်ပညာရှင်	<input checked="" type="checkbox"/>	<input type="checkbox"/>
မူကြိုဆရာ/မ	<input type="checkbox"/>	<input type="checkbox"/>	သားဖွားရေးဆရာမ	<input type="checkbox"/>	<input type="checkbox"/>	ဇရိုက်သွယ်သူ	<input type="checkbox"/>	<input type="checkbox"/>
အခြား	<input type="checkbox"/>	<input type="checkbox"/>	ပြည်သူ့ကျန်းမာရေးလုပ်သား	<input type="checkbox"/>	<input type="checkbox"/>	စက်ပြင်ဆရာ	<input checked="" type="checkbox"/>	<input type="checkbox"/>
မှတ်ချက်			မှတ်ချက် ၄			မှတ်ချက်		

(ဃ) ကျေးရွာသို့ ရောက်ရှိနိုင်သည့် လမ်းအခြေအနေ / ကျေးရွာတစ်ရွာသည် ၎င်း၏ ကျေးရွာအုပ်စုနှင့် ဆက်သွယ်ထားသော လမ်းအခြေအနေ (အောက်ပါတို့ကိုပိုင်းပါ)

- ကျောက်ကြမ်းလမ်း
- ကျောက်ခင်းလမ်း
- ကတ္တရာလမ်း
- မြေသားလမ်း
- ကွန်ကရစ်လမ်း
- လူသွားလမ်း
- မော်တော်ဆိုင်ကယ်လမ်း
- အခြား

(င) ကျေးရွာဖွံ့ဖြိုးမှုစီမံချက်

(၁) လူထုပဟိုပြုစီမံကိန်းမတိုင်မီ ဤကျေးရွာတွင်ကျေးရွာဖွံ့ဖြိုးမှု စီမံချက်ရှိခဲ့ပါသလား? ပိုင်းပါ
ရှိပါသည်/မရှိပါ/မသိပါ

(၂) ရှိခဲ့ပါလျှင် ဤစီမံချက်ကို မည်သည့် ခုနှစ်တွင်ပြင်ဆင်ခဲ့ပါသနည်း? နှစ်-----/မသိပါ

(၃) ဤစီမံချက်ကို မြို့နယ်မှအတည်ပြုခဲ့ပါသလား? ပြုခဲ့ပါသည်/မပြုခဲ့ပါ/မသိပါ

(စ) ခရီးအကွာအဝေး

(၁) ဤကျေးရွာ၏ပဟိုမှ ၎င်းကျေးရွာအုပ်စု၏ပဟိုအထိ ခရီးခိုင်မည်မျှကွာဝေးသနည်း? မိုင်-----/မသိပါ

(၂) ဤကျေးရွာမှ ၎င်းကျေးရွာအုပ်စုပဟိုအထိ သွားလာရာတွင်ကြာမြင့်သည့်အချိန်။

ခြောက်သွေ့ရာသီတွင်ကြာချိန် ၁၅ မိနစ် (ထော်လာဂျီ/မော်တော်ဆိုင်ကယ်/ခြေလျင်/လား/မော်တော်ဘုတ်/အခြား)

မိုးရာသီတွင်ကြာချိန် ၃၀ မိနစ် (ထော်လာဂျီ/မော်တော်ဆိုင်ကယ်/ခြေလျင်/လား/မော်တော်ဘုတ်/အခြား)

(ဆ) ပတ်ဝန်းကျင်ဆိုင်ရာ သဘာဝဘေးအန္တရာယ်

ဤကျေးရွာတွင် ရေကြီးခြင်းကဲ့သို့ သဘာဝဘေးအန္တရာယ်ကျရောက်ဖူးခြင်း ရှိပါသလား။
 မရှိပါ ရှိပါသည် ရှိလျှင်ဖော်ပြပါ -----

(ဇ) ကျေးရွာတွင် ဇွဲစည်းထားသော အဖွဲ့အစည်းများ

လူထုပဟိုပြုစီမံကိန်းမတိုင်မီ ဤကျေးရွာတွင် ကျေးရွာဖွံ့ဖြိုးရေးအတွက် အစိုးရ (သို့) ရွာသားများကိုယ်တိုင်(သို့) စီမံကိန်းတစ်ခုခုမှ ဇွဲစည်းထားသည့် အဖွဲ့အစည်းများရှိပါသလား။

- (၁) -----
- (၂) -----



(ဈ) အထွေထွေအုပ်ချုပ်ရေး ဦးစီးဌာန (GAD) မှ မှတ်တမ်းတင်ထားခြင်း
 ဤကျေးရွာသည် အထွေထွေအုပ်ချုပ်ရေး ဦးစီးဌာန (GAD) မှ မှတ်တမ်းတင်ထားမှု ရှိပါသလား။
 မရှိပါ ရှိပါသည်

ကျေးရွာခေါင်းဆောင်

အမည် ဦးစန်းကျော်

လက်မှတ်  နေ့စွဲ 19.10.2017

လူထုစည်းရုံးရေးမှူး

အမည်  ဒေါ်ခိုင်လှိုင်စော

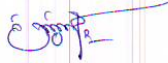



ပုံစံ စ-၂ - စီမံကိန်းစက်ဝန်းအချိန်ဇယား (PC 2)

လမ်းညွှန်ချက်သက်ဆိုင်ရာလူထုစည်းရုံးရေးဖျော်ဖြေရေး/လက်ထောက်နည်းပညာနည်းပညာများမှ စီမံကိန်းစက်ဝန်းအဆင့်တစ်ခုစီ ပြီးစီးတိုင်းကျေးရွာနှင့် ကျေးရွာအုပ်စု အတွက် ကြိုတင်ပြင်ဆင်ရမည်။
 စည်းရုံးရေးဖျော်ဖြေရေး/ဝန်ထမ်း အမည် ဒေါ်မေခင်အေး

နေ့စွဲ ၂၀၂၀.၁၀.၂၆ စက်ဝန်းအားအမှတ်ကြိမ်ပါ စက်ဝန်း(၁) စက်ဝန်း(၂) စက်ဝန်း(၃) စက်ဝန်း(၄) စက်ဝန်း(၅)

ပြည်နယ်/တိုင်း စစ်ကိုင်း မြို့နယ် မင်္ဂလာဒုံ ကျေးရွာအုပ်စု မင်္ဂလာဒုံ ကျေးရွာ တင်တောင်ကုန်း

စီမံကိန်းဆောင်ရွက်မှုအဆင့်များ	နေ့စွဲ		အချိုးသားအရေအတွက်	အစည်းအဝေးတွင်တက်ရောက်သူအရေအတွက်		လူမျိုးစု တက်ရောက်သူ ရေအတွက် လူမျိုးစုအမည်
	စတင်သည့်နေ့	ပြီးဆုံးသည့်နေ့		အချိုးသမီးအရေအတွက်	အိမ်ထောင်စုအရေအတွက်	
၁. ကျေးရွာစီမံကိန်း မိတ်ဆက်အစည်းအဝေး	၂၀၂၀.၁၆	၂၀၂၀.၁၆	၁၂	၃၆	၃၃	-
၂. ကျေးရွာဖွံ့ဖြိုးရေး စီမံချက်ရေးဆွဲခြင်း အစည်းအဝေး	၂၀၂၀.၁၆	၂၀၂၀.၁၆	၁၂	၃၇	၃၆	-
၃. ကျေးရွာအုပ်စု လုပ်ငန်း ဆုံးဖြတ်ချက်ချသည့်အစည်းအဝေး						
၄. မြို့နယ်အဆင့်စီမံကိန်းရေးဆွဲရေးနှင့်အကောင်အထည်ဖော်ရေးကော်မတီ၏ စီမံကိန်း သုံးသပ်မှုအစည်းအဝေး			မလို	မလို	မလို	မလို
၅. မြို့နယ် စီမံကိန်းရေးဆွဲရေးနှင့် အကောင်အထည်ဖော်ရေးကော်မတီ၏ဆုံးဖြတ်မှုကို ရွာသို့ အသိပေးအကြောင်း ကြားသည့်အစည်းအဝေး	၇.၂.၁၆	၇.၂.၁၆	၁၀	၂၈	၃၄	-
၆. စီမံကိန်းလုပ်ငန်းခွဲစီမံချက်ရေးဆွဲခြင်း အစည်းအဝေး	မလို	မလို	မလို	မလို	မလို	မလို
၆.၁။ စီမံကိန်းလုပ်ငန်း အကောင်အထည်ဖော်ရေးအစီအစဉ် ရေးဆွဲခြင်း	၇.၂.၁၆	၇.၂.၁၆	၁၀	၂၈	၃၄	-
၆.၂။ ဝယ်ယူရေးအစီအစဉ် ရေးဆွဲခြင်း	၇.၂.၁၆	၇.၂.၁၆	၁၀	၂၈	၃၄	-



စီမံကိန်းဆောင်ရွက်မှုအဆင့်များ	နေ့စွဲ		အချို့သားအရေအတွက်	အမျိုးသမီးအရေအတွက်	အိမ်ထောင်စုအရေအတွက်	လူမျိုးစု တက်ရောက်သူ ရေအတွက် လူမျိုးစုအမည်
	စတင်သည်နေ့	ပြီးဆုံးသည်နေ့				
၆. ဥပဒေရေးရာကုန်ကျမှု လျာထားအစီအစဉ် ရေးဆွဲခြင်း	၇.၃.၁၆	၇.၃.၁၆	၁၀	၂၈	၃၄	-
၆.၄။ ပြင်/ထိန်းအစီအစဉ် ရေးဆွဲခြင်း						
၇. စီမံကိန်းလုပ်ငန်းခွဲ တိုးတက်မှု ဖော်ပြကြည့် လာစဉ်အစည်းအဝေး	မလို	မလို	မလို	မလို	မလို	မလို
၇.၁။ အစည်းအဝေး ပထမအကြိမ်	၅.၄.၁၆	၅.၄.၁၆	၅	၆	၁၁	-
၇.၂။ အစည်းအဝေး ဒုတိယအကြိမ်	၅.၅.၁၆	၅.၅.၁၆	၆	၇	၁၃	-
၇.၃။ အစည်းအဝေး တတိယအကြိမ်	၅.၆.၁၆	၅.၆.၁၆	၇	၆	၁၃	-
၈. စီမံကိန်းလုပ်ငန်းခွဲ အပြီးသတ်စစ်ဆေးခြင်း အစည်းအဝေး						
၉. လူထုစစ်ဆေးခွဲအစည်းအဝေး						



ပုံစံ-၈-၂ - စီမံကိန်းစက်ဝန်းအချိန်ဇယား (FORM PC 2)

လမ်းညွှန်ချက်သက်ဆိုင်ရာ လူထုစည်းရုံးရေးများ/လက်ထောက်နည်းပညာများမှ စီမံကိန်းစက်ဝန်းအဆင့်တစ်ခုစီဖြစ်တိုင်း ကျေးရွာနှင့်ကျေးရွာအုပ်စုအတွက် ဤ ပုံစံကို ဖြည့်သွင်းရမည်။

နေ့စွဲ ။ 10.12.2016

စက်ဝန်းအားအမှတ်ဖြစ်ပါ (✓) စက်ဝန်း(၁) စက်ဝန်း(၂) စက်ဝန်း(၃) စက်ဝန်း(၄) စက်ဝန်း(၅)

ပြည်နယ်/တိုင်းဒေသကြီး - စစ်ကိုင်း ။ ကျေးရွာအုပ်စု ။ ၈၅၁၁၁ ကျေးရွာ ။ တာလေးစွန်း

စီမံကိန်းဆောင်ရွက်မှုအဆင့်များ	နေ့စွဲ			အစည်းအဝေးတွင်တက်ရောက်သူအရေအတွက်			
	စတင်သည်နေ့	ပြီးဆုံးသည်နေ့	အချိန်သား အရေအတွက်	အချိန်သီး အရေအတွက်	အိမ်ထောင်စု အရေအတွက်	လူမျိုးစုတက်ရောက်သူ အရေအတွက်နှင့် လူမျိုးစုအမည်	
၁။ ကျေးရွာစီမံကိန်း စီမံဆက်အစည်းအဝေး	10.12.2016	10.12.2016	၂၀	၂၂	၄၂	မဇာ ၄၆	
၂။ ကျေးရွာဖွံ့ဖြိုးရေးစီမံချက်ရေးဆွဲခြင်း အစည်းအဝေး	11.12.2016	11.12.2016	၀၉	၂၃	၄၂	မဇာ ၄၆	
၃။ ကျေးရွာအုပ်စု လုပ်ငန်းဆုံးဖြတ်ချက်ချသည့် အစည်းအဝေး	19.12.2016	19.12.2016	၆	၅	၁၁	မဇာ ၁၁	
၄။ မြို့နယ်အဆင့် စီမံကိန်းရေးဆွဲရေးနှင့် အကောင်အထည်ဖော်ရေးကော်မတီ၏ စီမံကိန်းသုံးသပ်မှု အစည်းအဝေး	မလို	မလို	မလို	မလို	မလို	မလို	
၅။ မြို့နယ် စီမံကိန်းရေးဆွဲရေးနှင့်အကောင်အထည်ဖော်ရေးကော်မတီ၏ဆုံးဖြတ်မှုကို ရွာသို့ အသိပေးအကြောင်း ပြောသည့်အစည်းအဝေး							
၆။ စီမံကိန်းလုပ်ငန်းခွဲ စီမံချက်ရေးဆွဲခြင်းအစည်းအဝေး							
၇။ စီမံကိန်းလုပ်ငန်းအကောင်အထည်ဖော်ရေးအစီအစဉ် ရေးဆွဲခြင်း							



စီမံကိန်းဆောင်ရွက်မှုအဆင့်များ	နေ့စွဲ		အစည်းအဝေးတွင်တက်ရောက်သူအရေအတွက်			
	စတင်သည့်နေ့	ပြီးဆုံးသည့်နေ့	အမျိုးသားအရေအတွက်	အမျိုးသမီးအရေအတွက်	အိမ်ထောင်စုအရေအတွက်	လူမျိုးစုတက်ရောက်သူအရေအတွက်နှင့်လူမျိုးစုအမည်
၆.၂။ ဝယ်ယူရေးအစီအစဉ်ရေးဆွဲခြင်း						
၆.၃။ ဘဏ္ဍာရေးကုန်ကျမှု လျာထားအစီအစဉ်ရေးဆွဲခြင်း						
၆.၄ ။ ပြင်/ထိန်းအစီအစဉ်ရေးဆွဲခြင်း						
၇။ စီမံကိန်းလုပ်ငန်းခွဲ တိုးတက်မှု စောင့်ကြည့်အစည်းအဝေး	မေလ	မေလ	မေလ	မေလ	မေလ	မေလ
၇.၁။ အစည်းအဝေး ပထမအကြိမ်						
၇.၂။ အစည်းအဝေး ဒုတိယအကြိမ်						
၇.၃။ အစည်းအဝေး တတိယအကြိမ်						
၈။ စီမံကိန်းလုပ်ငန်းခွဲ အပြီးသတ်စစ်ဆေးခြင်းအစည်းအဝေး						
၉။ လူထုစစ်ဆေးမှုအစည်းအဝေး						



ပုံစံ -စ - ၂ - စီမံကိန်းစက်ဝန်းအချိန်ဇယား (FORM PC-2)

လမ်းညွှန်ချက်၊ လက်ဆိုင်ရာ လူထုစည်းရုံးရေးမှူး/လက်ထောက်နည်းပညာမှူးများမှ စီမံကိန်းစက်ဝန်းအဆင့်တစ်ခုစီဖြီးစီးတိုင်း ကျေးရွာနှင့်ကျေးရွာအုပ်စုအတွက် ဤ ပုံစံကို ဖြည့်သွင်းရမည်။

စည်းရုံးရေးမှူး/ဝန်ထမ်းအမည် - ဦးနိုင်ထွန်းအောင်

နေ့စွဲ ။ 19.10.2017

ပြည်နယ်/တိုင်းဒေသကြီး - စစ်ကိုင်း

စက်ဝန်းအားအမှတ်ဖြစ်ပါ (✓) စက်ဝန်း(၁) စက်ဝန်း(၂) စက်ဝန်း(၃) စက်ဝန်း(၄)

မြို့နယ် - ပင်လည်တူး

ကျေးရွာအုပ်စု - ၆၆၁၁၁

ကျေးရွာ - ၀၁၆၂၅၁၆၂၆

စီမံကိန်းဆောင်ရွက်မှုအဆင့်များ	နေ့စွဲ		အစည်းအဝေးတွင်တက်ရောက်သူအရေအတွက်			
	စတင်သည့်နေ့	ပြီးဆုံးသည့်နေ့	အမျိုးသား အရေအတွက်	အမျိုးသမီး အရေအတွက်	အိမ်ထောင်စု အရေအတွက်	လူမျိုးစုအမည်
၁။ ကျေးရွာစီမံကိန်း မိတ်ဆက်အစည်းအဝေး	19.10.2017	19.10.2017	၁၀	၁၄	၂၄	မာမာ
၂။ ကျေးရွာဖွံ့ဖြိုးရေးစီမံချက်ရေးဆွဲခြင်း အစည်းအဝေး	19.10.2017	19.10.2017	၁၀	၁၄	၂၄	မာမာ
၃။ ကျေးရွာအုပ်စု လုပ်ငန်းဆုံးဖြတ်ချက်ချသည့် အစည်းအဝေး	20.10.2017	20.10.2017	၅	၆	၁၁	မာမာ
၄။ မြို့နယ်အဆင့် စီမံကိန်းရေးဆွဲရေးနှင့် အကောင်အထည်ဖော်ရေးကော်မတီ၏ စီမံကိန်းသုံးသပ်မှု အစည်းအဝေး	လေ့	လေ့	လေ့	လေ့	လေ့	မလိ
၅။ မြို့နယ် စီမံကိန်းရေးဆွဲရေးနှင့်အကောင်အထည်ဖော် ရေးကော်မတီ၏ဆုံးဖြတ်မှုကို ရွာသို့ အသိပေးအကြောင်း ကြားသည့်အစည်းအဝေး						
၆။ စီမံကိန်းလုပ်ငန်းခွဲ စီမံချက်ရေးဆွဲခြင်းအစည်းအဝေး						
၇။ စီမံကိန်းလုပ်ငန်းအကောင်အထည်ဖော်ရေးအစီအစဉ် ရေးဆွဲခြင်း						





ပုံစံ - ၀-၄ - ကျေးရွာမျှော်မှန်းချက် (FORM PC 4)

လမ်းညွှန်။ ကျေးရွာမျှော်မှန်းချက် အစည်းအဝေးအပြီးတွင် ကျေးရွာ စီ/ထောက်သည် လူထုစည်းရုံးရေးမှူး၏ အကူအညီဖြင့် ဤပုံစံကို ဖြည့်သွင်းရမည်။ လူထုပဟိုပြုစီမံကိန်း ရန်ပုံငွေသာမဟုတ်၊ အခြားရန်ပုံငွေများ အပါအဝင် အခက်အခဲအားလုံး၊ ဦးစားပေး အင်အားစဉ်များ၊ လုပ်ငန်းစဉ်များပါ ရေးသွင်းပါ။

စည်းရုံးရေးမှူးအမည် ဒေါ်သန်းသန်းခွင်

ရက်စွဲ။ ၂၈.၉.၂၀၁၅ ပ နှစ် ဒု နှစ် တ နှစ် ဝ နှစ်

ပြည်နယ်/ တိုင်းဒေသကြီး <u>ဝင်္ဂိုဏ်းတိုင်း</u>	မြို့နယ် <u>ပင်လယ်ဘူး</u>	ကျေးရွာအုပ်စု <u>ရွှေသာ</u>	ကျေးရွာ <u>ဟင်္သာစေတီကျေးရွာ</u>
---	------------------------------	--------------------------------	-------------------------------------

(က) အခက်အခဲများ (အဓိက အခက်အခဲများအနက် အနည်းဆုံး ၅ ခု ရေးပါ)

အမျိုးသားများဘက်မှ တင်ပြသော အခက်အခဲများ		အမျိုးသမီးများဘက်မှ တင်ပြသော အခက်အခဲများ	
၁	ကျေးရွာ မီးလင်း ရေး	၁	ရွာချွမ်းဆက်လမ်း (ကားလမ်းမရှိ)
၂	ရွာချွမ်းဆက်လမ်း	၂	စာလည်းကောင်း
၃		၃	
၄		၄	
၅		၅	

(ခ) မျှော်မှန်းချက် နောက် ၅ နှစ်ကြာကာလတွင် ကျေးရွာဖွံ့ဖြိုးမှုအတွက် အဓိက ရည်မှန်းချက်များ (၅ ခု)

အမျိုးသားများဘက်မှ တင်ပြသော ရည်မှန်းချက်		အမျိုးသမီးများဘက်မှ တင်ပြသော ရည်မှန်းချက်	
၁		၁	
၂		၂	
၃		၃	
၄		၄	
၅		၅	

(ဂ) ကျေးရွာတွင် ၃ နှစ်အတွင်း ဆောင်ရွက်မည့် ဦးစားပေး လုပ်ငန်းများ (လူထုပဟိုပြုစီမံကိန်း ရန်ပုံငွေသာမဟုတ်၊ အခြားရန်ပုံငွေများအတွက်ပါ ရေးသွင်းပြီး လူထုပဟိုပြုစီမံကိန်း ရန်ပုံငွေဖြင့် ဆောင်ရွက်မည့် လုပ်ငန်းကို ခြစ်ပါ)

ကျေးရွာ ဦးစားပေး ဖွံ့ဖြိုးရေး လုပ်ငန်းများ	ကျား/ မ/ ကျား+မ တင်ပြချက်	လူထုပဟိုပြု စီမံကိန်းမှ ဆောင်ရွက်ရန် အမှန်ဖြစ်ပါ	ခန့်မှန်း ကုန်ကျငွေ	ခန့်မှန်း အကျိုးပြုဦးရေ
၁				
၂				
၃				
၄				
၅				
၆				

ကျေးရွာစီမံကိန်း အထောက်အကူပြု ကော်မတီ ဥက္ကဋ္ဌ အတည်ပြုချက်

လက်မှတ် ကျေးရွာ ရက်စွဲ ၂၈.၉.၂၀၁၅



ပုံစံ စ-၃ ကျေးရွာဖွံ့ဖြိုးရေး ဦးစားပေးအစီအစဉ် (Form PC 3)

လမ်းညွှန်ချက်/ အဆင့် (၃) ကျေးရွာမှော်မှန်းချက်အစည်းအဝေး ပြီးဆုံးသောအခါ ကျေးရွာစီမံကိန်း အထောက်အကူပြုကော်မတီသည် လူထုစည်းရုံးရေးမှူးအကူအညီဖြင့် ဤပုံစံကိုပြည့်စုံအောင် ဖြည့်သွင်းရမည်။ အားလုံးသော အခက်အခဲအတားအဆီးများ၊ ဖွံ့ဖြိုးမှုဦးစားပေးအစီအစဉ်များ၊ လူထုဗဟိုပြုစီမံကိန်း၏ ရန်ပုံငွေအရင်းအမြစ်နှင့် မသက်ဆိုင်သည့် လုပ်ငန်းများအားလုံးကိုဖော်ပြရမည်။

လူထုစည်းရုံးရေးမှူး/ဝန်ထမ်း အမည် - ဒေါ်ခင်အေးအေးအေး

နေ့စွဲ ၂၀၂၀.၂.၀၅ စက်ဝန်းအား အမှတ်ခြစ်ပါ (✓) စက်ဝန်း(၁) စက်ဝန်း(၂) စက်ဝန်း(၃) စက်ဝန်း(၄)

ပြည်နယ်/တိုင်း	မြို့နယ်	ကျေးရွာအုပ်စု	ကျေးရွာ
စစ်ကိုင်း	ပင်လည်ဘူး	ရွှေသာ	လင်ချောင်းကျွန်း

က. အခက်အခဲအတားအဆီးများအားဆွေးနွေးခြင်း - ယခုလက်ရှိအခြေအနေတွင်ဤကျေးရွာဖွံ့ဖြိုးတိုးတက်ရေးအတွက် အဓိကအခက်အခဲအတားအဆီးများသည် မည်သည်များဖြစ်ပါသနည်း(အမျိုးသား/သမီး အနည်းဆုံးအခက်အခဲ ၅ ခုစီဖော်ပြပါ)

အမျိုးသား အဖွဲ့မှတင်ပြသောအခက်အခဲအတားအဆီးများ	အမျိုးသမီး အဖွဲ့မှတင်ပြသောအခက်အခဲအတားအဆီးများ
၁ ဂွာချင်းဆက်လမ်းဖြူဖြူခြင်း(ကျောက်ချော)	၁ ဂွာတွင်း လမ်းဖြူဖြူခြင်း(ကျောက်ချော)
၂ ဂွာတွင်း လမ်းဖြူဖြူခြင်း(ကျောက်ချော)	၂ ဂွာချင်းဆက်လမ်းဖြူဖြူခြင်း(ကျောက်ချော)
၃ စာကြည့်တိုက် အသစ်	၃ စက်ဂေ့တွင်း အသစ်
၄ စက်ဂေ့တွင်း အသစ်	၄ များလမ်း ကျောင်း အသစ်
၅ ဆေးဝေးခန်း အသစ်	၅ များလမ်း ကျောင်း အသစ်
၆ များလမ်း ကျောင်း အသစ်	၆ စာကြည့်တိုက် အသစ်
၇ များလမ်း ကျောင်း အသစ်	၇ ဆေးဝေးခန်း အသစ်

ခ. မှော်မှန်းခြင်း- ဤကျေးရွာဖွံ့ဖြိုးတိုးတက်ရေးအတွက်နှစ်လအတွက် (၅) နှစ်အားရည်ရွယ်၍ ဆောင်ရွက်ရန်အတွက် မည်သည့်အရာများသည်အဓိကမှော်မှန်းချက်ဖြစ်သနည်း။

အမျိုးသားအဖွဲ့မှတင်ပြသောမှော်မှန်းချက်များ	အမျိုးသမီးအဖွဲ့မှတင်ပြသောမှော်မှန်းချက်များ
၁ ဂွာချင်းဆက်လမ်းဖြူဖြူခြင်း	၁ ဂွာတွင်း လမ်းဖြူဖြူခြင်း
၂ ဂွာတွင်း လမ်းဖြူဖြူခြင်း	၂ ဂွာချင်းဆက်လမ်းဖြူဖြူခြင်း
၃ စာကြည့်တိုက် အသစ် ၇ ဂွာခြင်း	၃ စက်ဂေ့တွင်း အသစ် ၇ ဂွာခြင်း
၄ စက်ဂေ့တွင်း အသစ် ၇ ဂွာခြင်း	၄ များလမ်း ကျောင်း အသစ် ၇ ဂွာခြင်း
၅ ဆေးဝေးခန်း အသစ် ၇ ဂွာခြင်း	၅ များလမ်း ကျောင်း အသစ် ၇ ဂွာခြင်း
၆ များလမ်း ကျောင်း ၇ ဂွာခြင်း	၆ စာကြည့်တိုက် အသစ် တည်ဆောက်ခြင်း
၇ များလမ်း ကျောင်း အသစ် ၇ ဂွာခြင်း	၇ ဆေးဝေးခန်း အသစ် ၇ ဂွာခြင်း



ဂ. ဤကျေးရွာ၏ လာမည့် (၃) နှစ်အတွက် ဦးစားပေး ဖွံ့ဖြိုးတိုးတက်မှု လုပ်ငန်း အစီအစဉ်များအားဖော်ပြပါ။
 (လူထုပဟိုပြုစီမံကိန်း ရံပုံငွေအတွက် အဆိုပြုသော အစီအစဉ်များကိုဦးစားပေး အဆင့်အလိုက်ဖော်ပြပြီး ကျန် လူထုပဟိုပြု စီမံကိန်း ရန်ပုံငွေအရင်းအမြစ်နှင့် မပတ်သက်သည့်အစီအစဉ်များလည်းဖော်ပြရန်ဖြစ်သည်)

	ကျေးရွာအတွက်ဦးစားပေးဖွံ့ဖြိုးတိုးတက်မှု လုပ်ငန်းစဉ်များ	အဆိုပြုသူ (အမျိုးသားများ/ အမျိုးသမီးများ/ အမျိုးသား+အမျိုးသမီး)	လူထုပဟိုပြုစီမံကိန်းအတွက် အဆိုပြုသည် (ဦးစားပေးအဆင့် အလိုက်ဖော်ပြပါ)	ခန့်မှန်း ကုန်ကျ စရိတ်	အကျိုးခံစား ခွင့်ရှိသူခန့်မှန်းခြေ အရေအတွက်
၁	ရွာချွင်းဆက်လမ်းဖြူဖွယ်	ကျား + မ	၂ ရွာတွင်းလမ်းဖြူဖွယ်	၃၀၀၀၀၀၀	၁၆၃
၂	ရွာတွင်းလမ်းဖြူဖွယ်	ကျား + မ	၄ စက်ကေတွင်း ကသစ်	၁၀၀၀၀၀၀	၁၆၃
၃	စာကြည့်တိုက်အသစ်	ကျား + မ	၆ များကြွေကျောင်း ကသစ်	၁၀၀၀၀၀၀၀	၁၆၃
၄	စက်ကေတွင်း အသစ်	ကျား + မ	၃ စာကြည့်တိုက် ကသစ်	၁၀၀၀၀၀၀၀	၁၆၃
၅	ဆေးပေးခန်း ကသစ်	ကျား + မ	၅ ဆေးပေးခန်း ကသစ်	၁၀၀၀၀၀၀၀	၁၆၃
၆	များကြွေကျောင်းအသစ်	ကျား + မ	၁ ရွာချွင်းဆက်လမ်းဖြူဖွယ်	၁၀၀၀၀၀၀၀	၁၆၃ ၃၀

ဥက္ကဋ္ဌ ၊ ကျေးရွာစီမံကိန်းအထောက်အကူပြုကော်မီတီမှအတည်ပြုသည်။

အမည် ဒေါ်စန္ဒာဝင်း လက်မှတ် ဝင်း နေ့စွဲ ၂.၁.၂၀၁၆



ပုံစံ ၈-၃ ကျေးရွာဖွံ့ဖြိုးရေး ဦးစားပေးအစီအစဉ် (Form PC 3)

လမ်းညွှန်ချက်/ အဆင့် (၃) ကျေးရွာမှိုင်းချက်အစည်းအဝေး ပြီးဆုံးသောအခါ ကျေးရွာစီမံကိန်း အထောက်အကူပြုကော်မတီသည် လူထုစည်းရုံးရေးမှူးအကူအညီဖြင့် ဤပုံစံကိုပြည့်စုံအောင် ဖြည့်သွင်းရမည်။ အားလုံးသော အခက်အခဲအတားအဆီးများ၊ ဖွံ့ဖြိုးမှုဦးစားပေးအစီအစဉ်များ၊ လူထုဝဟ်ပြုစီမံကိန်း၏ ရန်ပုံငွေအရင်းအမြစ်နှင့် မသက်ဆိုင်သည့် လုပ်ငန်းများအားလုံးကိုဖော်ပြရမည်။

လူထုစည်းရုံးရေးမှူး/ဝန်ထမ်း အမည် ဒေါ်ဝေသျှ ဖုန်း : ၆၆

နေ့စွဲ ၃.၁.၂၀၁၆ စက်ဝန်းအား အမှတ်ခြစ်ပါ (✓) စက်ဝန်း(၁) စက်ဝန်း (၂) စက်ဝန်း (၃) စက်ဝန်း (၄)

ပြည်နယ်/တိုင်း စစ်ကိုင်း မြို့နယ် ပဇိလည်ဘူး ကျေးရွာအုပ်စု မြေသာ ကျေးရွာ တစ်ချောင်းကျင်း

က. အခက်အခဲအတားအဆီးများအားဆွေးနွေးခြင်း - ယခုလက်ရှိအခြေအနေတွင်ကျေးရွာဖွံ့ဖြိုးတိုးတက်ရေးအတွက် အဓိကအခက်အခဲအတားအဆီးများသည် မည်သည်များဖြစ်ပါသနည်း(အမျိုးသား/သမီး အနည်းဆုံးအခက်အခဲ ၅ ခုစီဖော်ပြပါ)

အမျိုးသား အဖွဲ့မှတင်ပြသောအခက်အခဲအတားအဆီးများ	အမျိုးသမီး အဖွဲ့မှတင်ပြသောအခက်အခဲအတားအဆီးများ
၁ ငွေကြေး ခက်ခဲမှု	၁ စိုက်ပျိုးရေးနည်း ယူနစ်အား
၂ စိုက်ပျိုးရေး နည်း ယူနစ်အား	၂ ငွေကြေး ခက်ခဲမှု
၃ ငွေကြေး ခက်ခဲမှု	၃ ငွေကြေး ခက်ခဲမှု
၄ ကျေးရွာအုပ်စု	၄ ကျေးရွာအုပ်စု
၅ ကျေးရွာအုပ်စု	၅ ကျေးရွာအုပ်စု
၆ ကျေးရွာအုပ်စု	၆ ကျေးရွာအုပ်စု

ခ. မှိုင်းချက်ခြင်း- ဤကျေးရွာဖွံ့ဖြိုးတိုးတက်ရေးအတွက်နောင်လာမည့် (၅) နှစ်အားရည်ရွယ်၍ ဆောင်ရွက်ရန်အတွက် မည်သည့်အရာများသည်အဓိကမှိုင်းချက်ဖြစ်သနည်း။

အမျိုးသားအဖွဲ့မှတင်ပြသောမှိုင်းချက်များ	အမျိုးသမီးအဖွဲ့မှတင်ပြသောမှိုင်းချက်များ
၁ ငွေကြေး ခက်ခဲမှု	၁ စိုက်ပျိုးရေးနည်း ယူနစ်အား
၂ စိုက်ပျိုးရေး နည်း ယူနစ်အား	၂ ငွေကြေး ခက်ခဲမှု
၃ ငွေကြေး ခက်ခဲမှု	၃ ငွေကြေး ခက်ခဲမှု
၄ ကျေးရွာအုပ်စု	၄ ကျေးရွာအုပ်စု
၅ ကျေးရွာအုပ်စု	၅ ကျေးရွာအုပ်စု
၆ ကျေးရွာအုပ်စု	၆ ကျေးရွာအုပ်စု



၈. ဤကျေးရွာ၏ လာမည့် (၃) နှစ်အတွက် ဦးစားပေး ဖွံ့ဖြိုးတိုးတက်မှု လုပ်ငန်း အစီအစဉ်များအားဖော်ပြပါ။
 (လူထုပဟိုပြုစီမံကိန်း ရံပုံငွေအတွက် အဆိုပြုသော အစီအစဉ်များကိုဦးစားပေး အဆင့်အလိုက်ဖော်ပြပြီး ကျန် လူထုပဟိုပြု စီမံကိန်း ရန်ပုံငွေအရင်းအမြစ်နှင့် မပတ်သက်သည့်အစီအစဉ်များလည်းဖော်ပြရန်ဖြစ်သည်)

ကျေးရွာအတွက်ဦးစားပေးဖွံ့ဖြိုးတိုးတက်မှု လုပ်ငန်းစဉ်များ	အဆိုပြုသူ (အမျိုးသားများ/ အမျိုးသမီးများ/ အမျိုးသား+အမျိုးသမီး)	လူထုပဟိုပြုစီမံကိန်းအတွက် အဆိုပြုသည် (ဦးစားပေးအဆင့် အလိုက်ဖော်ပြပါ)	ခန့်မှန်း ကုန်ကျ စရိတ်	အကျိုးခံစား ခွင့်ရှိသူခန့်မှန်းခြေ အရေအတွက်
၁ မြေပျိုးစားနည်းပညာသင်တန်း	ကျား ၁၂	၁ ၅	၃၀၀၀၀၀၀	
၂ ရေဖွံ့ဖြိုးရေးနည်းပညာသင်တန်း	"	၅ ၂		
၃ ရေထောက်ပံ့ရေးစနစ်	"	၆ ၃		
၄ ကျားသင်း၊ ကျားဝယ်စား	"	၃ ၄		
၅ မျိုးကောင်း၊ မျိုးသန့်	"	၈ ၅		
၆ ကျား၊ မာကျားသကျား၊ သကျား	"	၈ ၆		

ဥက္ကဋ္ဌ ၊ ကျေးရွာစီမံကိန်းအထောက်အကူပြုကော်မတီမှအတည်ပြုသည်။

အမည် ဒေါ်စန္ဒာဝဇ္ဇာ လက်မှတ် ဝင်း နေ့စွဲ ၃.၁.၂၀၁၆



ပုံစံ-၈-၃ ကျေးရွာဖွံ့ဖြိုးရေး ဦးစားပေးအဖွဲ့အစည်း (Form PC 3)

လမ်းညွှန်ချက်၊ အဆင့်(၃)ကျေးရွာမှော်မှန်းချက်အစည်းအဝေး ပြီးဆုံးသောအခါ ကျေးရွာစီမံကိန်း အထောက်အကူပြုကော်မတီသည် လူထုဆည်းရုံးရေးများအကူအညီဖြင့် ဤပုံစံကိုပြည့်စုံအောင်ပြည့်သွင်းရမည်။

လူထုဆည်းရုံးရေးများ/ဝန်ထမ်းအမည် ဒိုး ဒိုလွင် & ဇေဘင်
 ဝန်ထုပ် 11.12.2016
 စက်ဝန်းအား အမှန်ဖြစ်ပါ (✓) □ စက်ဝန်း (၀) □ စက်ဝန်း (၂)
 မှတ်စား (၃) □ စက်ဝန်း (၄)

ပြည်နယ်/တိုင်း မြို့နယ် - ပင်လယ်ရွာ - ကျေးရွာအုပ်စု မြေသာ ကျေးရွာ တစ်ရွာလုံးကျွန်း
 ကားအခက်အခဲအတားအဆီးများအားဆွေးနွေးခြင်း-ယခုလက်ရှိအခြေအနေတွင် ဤကျေးရွာဖွံ့ဖြိုးတိုးတက်ရေးအတွက် အဓိက အခက်အခဲအတားအဆီးများသည် မည်သည်များဖြစ်ပါသနည်း။အမျိုးသား/သမီး အနည်းဆုံးအခက်အခဲ ၅ ခုစီဖော်ပြပါ။

အမျိုးသားအဖွဲ့မှ တင်ပြသော အခက်အခဲအတားအဆီးများ	အမျိုးသမီးအဖွဲ့မှ တင်ပြသော အခက်အခဲအတားအဆီးများ
၁ လမ်းပန်းဆက်သွယ်ရေး ခက်ခဲမှုဖြစ်ခြင်း	၁ ပညာရေးတွင် ခက်ခဲမှုဖြစ်ခြင်း
၂ ပညာရေးတွင် အခက်အခဲဖြစ်ခြင်း	၂ ကျန်းမာရေးနှင့် အခက်အခဲဖြစ်ခြင်း
၃ ကျန်းမာရေး အခက်အခဲဖြစ်ခြင်း	၃ လမ်းပန်းဆက်သွယ်ရေး အခက်အခဲဖြစ်ခြင်း
၄ သောက်သုံးရေ အခက်အခဲဖြစ်ခြင်း (သန့်ရှင်းစေရန်)	၄ စားနပ်ရိက္ခာနှင့် ဆေးကုသမှုအခက်အခဲဖြစ်ခြင်း
၅ အလုပ်အကိုင် တွင် အခက်အခဲဖြစ်ခြင်း	၅ မြို့နယ်၊ ရွာ၊ နယ်၊ ပညာတွင် အခက်အခဲဖြစ်ခြင်း
၆ မြို့နယ်၊ ရွာ၊ နယ်၊ ပညာတွင် အခက်အခဲဖြစ်ခြင်း	၆ မြို့၊ ကောင်း၊ မြို့၊ သန်၊ အခက်အခဲဖြစ်ခြင်း
၇ မြို့၊ ကောင်း၊ မြို့၊ သန်၊ တွင် အခက်အခဲဖြစ်ခြင်း	၇ အလုပ်အကိုင် တွင် အခက်အခဲဖြစ်ခြင်း
၈	၈ လွှမ်းမိုးရေး နှင့် ပညာ ကားနှင့်အခက်အခဲ
၉	၉
၁၀	၁၀

၁။ မှော်မှန်းခြင်း - နောင်လာမည့်(၅)နှစ်အတွင်း ကျေးရွာဖွံ့ဖြိုးရေး မှော်မှန်းလျာထားချက်များအား တင်ပြပါ။

အမျိုးသားအဖွဲ့မှ တင်ပြသော မှော်မှန်းချက်များ	အမျိုးသမီးအဖွဲ့မှ တင်ပြသော မှော်မှန်းချက်များ
၁) ရွာတွင် လမ်းပန်း ဖွံ့ဖြိုးရေး ဖြစ်စေရန်	၁) ဆေးကုသရေး နှင့် ဆေးကုသရေး ဖြစ်စေရန်
၂) ရွာတွင် ကိုယ်ပိုင် ဝယ်ယူရေး ဖြစ်စေရန်	၂) အလုပ်အကိုင် ဖြစ်စေရန်
၃) ရေဖျက် အခက်အခဲများ ဖြစ်စေရန်	၃) ရွာတွင် လမ်းပန်း ဖွံ့ဖြိုးရေး ဖြစ်စေရန်
၄) အနီးရှိ တက္ကသိုလ် နှင့် ဝယ်ယူရေး ဖြစ်စေရန်	၄) ရွာတွင် ကိုယ်ပိုင် ဝယ်ယူရေး ဖြစ်စေရန်
၅) ဆေးကုသရေး ဖြစ်စေရန်	၅) ဆေးကုသရေး နှင့် ရေဖျက် ဖြစ်စေရန်
၆) ကျန်းမာရေး အခက်အခဲ ဖြစ်စေရန်	၆) ဆေးကုသရေး နှင့် မြို့၊ ကောင်း၊ မြို့၊ သန် ဖြစ်စေရန်
၇) အခက်အခဲတွင် ရေဖျက် ဖြစ်စေရန် ဖြစ်စေရန်	၇) ဆေးကုသရေး နှင့် မြို့၊ ကောင်း၊ မြို့၊ သန် ဖြစ်စေရန်
၈) မြို့၊ ကောင်း၊ မြို့၊ သန် ဖြစ်စေရန်	၈) ဆေးကုသရေး နှင့် မြို့၊ ကောင်း၊ မြို့၊ သန် ဖြစ်စေရန်
၉) ဆေးကုသရေး ဖြစ်စေရန်	၉) ဆေးကုသရေး နှင့် မြို့၊ ကောင်း၊ မြို့၊ သန် ဖြစ်စေရန်
၁၀) ဆေးကုသရေး ဖြစ်စေရန်	၁၀) ဆေးကုသရေး နှင့် မြို့၊ ကောင်း၊ မြို့၊ သန် ဖြစ်စေရန်



ယလူထုစာပိုဒ်မံကိန်းစီလာမည့်(၃)နစ်အတွက် အကျုဝင်သောဦးစားပေး ဖွံ့ဖြိုးတိုးတက်မှုလုပ်ငန်းအစီအစဉ်များအားဖော်ပြပါ။

အဆင့်	ကျေးရွာအတွက် ဦးစားပေး ဖွံ့ဖြိုးတိုးတက်မှုလုပ်ငန်းစဉ်များ	အဆိုပြုသူ(အမျိုးသား/အမျိုးသမီးများ/ အမျိုးသား+အမျိုးသမီး)	ခန့်မှန်းကုန်ကျ ဝေရိတ်	အကျိုးခံစားခွင့်ရှိသူ ခန့်မှန်းခြေ အရေအတွက်
၁	ဣသွင်းလမ်း၊ ဖြေဖြင့်	ကျား + မ	၂၀၀၀၀၀၀၀	၁၆၆
၂	ဣသွင်းပတ်ဝန်းကျင်ဖြင့်	ကျား + မ	၅၀၀၀၀၀၀	၁၆၆
၃	စာကြည့်တိုက်	မ	၁၂၀၀၀၀၀၀	၀၆၆
၄	ခက်ကျေးတွင်းကျေးပြေးပို့ရေး	ကျား + မ	၁၅၀၀၀၀၀၀	၁၆၆
၅	ကျေးရွာစီမံခန့်ခွဲရေး	ကျား	၂၀၀၀၀၀၀၀	၁၆၆
၆				၈
၇				

ယလူထုစာပိုဒ်မံကိန်းစီလာမည့်(၃)နစ်အတွက် အကျုမဝင်သော ဦးစားပေးဖွံ့ဖြိုးတိုးတက်မှုလုပ်ငန်းအစီအစဉ်များအားဖော်ပြပါ။

အဆင့်	ကျေးရွာအတွက် ဦးစားပေး ဖွံ့ဖြိုးတိုးတက်မှုလုပ်ငန်းစဉ်များ	အဆိုပြုသူ(အမျိုးသား/အမျိုးသမီးများ/ အမျိုးသား+အမျိုးသမီး)	အခန်းကဏ္ဍ
၁	အစိုးရကုသရေး ဓာတ်ဆေးကျောင်း	ကျား + မ	ပညာရေး
၂	ကျေးဇာတိရေး ဓာတ်ဆေးကျောင်း	ကျား	ကျန်းမာရေး
၃	စားသုံးရေတက်ပေးရေး	ကျား + မ	"
၄	ပန်းချီကန်၊ သမား၊ နိုင်ငံရေးအဖွဲ့အစည်း	ကျား	အသက်မွေးဝမ်းကျောင်း
၅	ခက်လက်၊ ဖွံ့ဖြိုးရေး၊ နိုင်ငံရေး	မ	"
၆	ခက်လက်၊ ဖွံ့ဖြိုးရေး၊ နိုင်ငံရေး၊ နိုင်ငံရေး	ကျား + မ	စိုက်ပျိုးရေး
၇	ခက်လက်၊ ဖွံ့ဖြိုးရေး၊ နိုင်ငံရေး	မ	စိုက်ပျိုးရေး

ဥက္ကဋ္ဌ၊ ကျေးရွာစီမံကိန်းအထောက်အကူပြုကော်မတီမှ အတည်ပြုသည်။

အမည် ဦးအောင်ကျော် လက်မှတ် အောင်ကျော် ခန့်စွဲ ၁၁.၂.၂၀၁၆



၅	ရွာကလေးအဖြစ် ချွင်း	၅	စာသင်ပွဲဝမ်းကောင်း ပညာများဖြင့် သိထားသူ
၆	စာသင်ပွဲဝမ်း ပညာများဖြင့် စိတ်ကောင်းသူ ဝေပေးသူ	၆	ဝေပေး တာဝန်ထမ်းဆောင်သူ ဖြစ်ကြောင်း
၇	စိတ်ချရသော နည်းပညာ စာအုပ်များ စာပေများဖြင့်	၇	ပျော်ရွှင်စရာ နည်းပညာ စာအုပ်များဖြင့် စိတ်ချရသော နည်းပညာ
၈	ဤကောင်း ဤသို့ ဤအဖွဲ့ ဖြစ် စိတ်ချရသော နည်းပညာ	၈	ပျော်ရွှင်စရာ နည်းပညာ စာအုပ်များဖြင့် စိတ်ချရသော နည်းပညာ
၉	ပျော်ရွှင်စရာ နည်းပညာ စာအုပ်များဖြင့် စိတ်ချရသော နည်းပညာ	၉	ပျော်ရွှင်စရာ နည်းပညာ စာအုပ်များဖြင့် စိတ်ချရသော နည်းပညာ
၁၀	ပျော်ရွှင်စရာ နည်းပညာ စာအုပ်များဖြင့် စိတ်ချရသော နည်းပညာ		
၁၁	ပျော်ရွှင်စရာ နည်းပညာ စာအုပ်များဖြင့် စိတ်ချရသော နည်းပညာ		
၁၂	ပျော်ရွှင်စရာ နည်းပညာ စာအုပ်များဖြင့် စိတ်ချရသော နည်းပညာ		
၁၃	ပျော်ရွှင်စရာ နည်းပညာ စာအုပ်များဖြင့် စိတ်ချရသော နည်းပညာ		
၁၄	ပျော်ရွှင်စရာ နည်းပညာ စာအုပ်များဖြင့် စိတ်ချရသော နည်းပညာ		

၀။ လူထုပညာပြုစီမံကိန်း၏ လာမည့် (၃) နှစ်အတွက် အကျုံးဝင်သော ဦးစားပေး ဖွံ့ဖြိုးတိုးတက်မှု လုပ်ငန်းအစီအစဉ်များအား ဖော်ပြပါ။

အဆင့်	ကျေးရွာအတွက် ဦးစားပေး ဖွံ့ဖြိုးတိုးတက်မှု လုပ်ငန်းစဉ်များ	အဆိုပြုသူ (အမျိုးသား/အမျိုးသမီးများ/ အမျိုးသား+အမျိုးသမီး)	ခန့်မှန်းကုန်ကျ စရိတ်	အကျိုးခံစားခွင့်ရှိသူ ခန့်မှန်းခြေ အရေအတွက်
၁	ရွာတွင်း စိုက်ပျိုးရေး	ကျား + မ	၂၇၂၄၄၅၀	၁၉၄
၂	ရွာတွင်း ဆက်လျှောက် ချောကမ်းဆီ	ကျား + မ	၁၀၆၅၄၃၀၀	၁၉၄
၃	ရွာတွင်း ဓာတ်အား	ကျား + မ		၁၉၄
၄	ရွာတွင်း စိုက်ပျိုးရေး	ကျား + မ		၁၉၄
၅	ရွာတွင်း စိုက်ပျိုးရေး စာအုပ်	ကျား + မ		၁၉၄
၆	ရွာတွင်း စိုက်ပျိုးရေး စာအုပ်	ကျား + မ		၁၉၄
၇	ရွာတွင်း စိုက်ပျိုးရေး စာအုပ်	ကျား + မ		၁၉၄
၈				
၉				
၁၀				
၁၁				
၁၂				
၁၃				
၁၄				



ပ။ လူထုစီမံကိန်းအဖွဲ့အတွက် အကျုံးဝင်သော ဦးစားပေးဖွံ့ဖြိုးတိုးတက်မှုလုပ်ငန်းအစီအစဉ်များအားဖော်ပြပါ။

အဆင့်	ကျေးရွာအတွက် ဦးစားပေးဖွံ့ဖြိုးတိုးတက်မှုလုပ်ငန်းစဉ်များ	အဆိုပြုသူ (အမျိုးသား/အမျိုးသမီးများ/အမျိုးသား+အမျိုးသမီး)	အခန်းကဏ္ဍ
၁	စာနိုး ၇ ဇာလှောင် ၅၆၅ လှောင်စား	လျား + မ	ပ ဥက္ကဋ္ဌ လျားစာရေး " ဒုတိယဥက္ကဋ္ဌ " ဗိုလ်မှူးရေး " "
၂	အုန်းမာရေ ရောင်စွာရေ	လျား + မ	
၃	ဆေးဝါး ထောက်ပံ့ မြ	လျား + မ	
၄	ပန်းဂုံ၊ လက်သမား၊ ဆိုင်ကယ်ဖြင့် တန်း	လျား	
၅	ခက်ဥပြု၊ အထိုး၊ ပန်းထိုး သစ်တန်း	မ	
၆	ခယံ၊ ခြေဖံ၊ ဖြစ်၊ ဗျာကောင်းဗျာသန့်	လျား + မ	
၇	ခယံ၊ ခြေဖံ၊ ဖြစ်၊ ဗိုလ်ဗျာ၊ နည်းပညာ သစ်တန်း	လျား + မ	
၈	ရွက်၊ ဝက်၊ ငါး၊ ဖွေးဖြူရေး နည်းပညာ သစ်တန်း	လျား + မ	
၉			
၁၀			
၁၁			
၁၂			
၁၃			
၁၄			
၁၅			

ဥက္ကဋ္ဌ၊ ကျေးရွာစီမံကိန်းအထောက်အကူပြုကော်မတီမှ အတည်ပြုသည်။

အမည်... ဒီ.အောင်အောင် လက်မှတ် ~~.....~~ Zaw နေ့စွဲ ၂၀၁၇.၁၀.၂၇



၁၂။ ပုံစံ ၈-၄။ ကျေးရွာဖွံ့ဖြိုးရေးစီမံကိန်းလုပ်ငန်းခွဲရွေးချယ်ခြင်းပုံစံ

ပုံစံ - ၈ - ၄ ကျေးရွာအုပ်စုစီမံကိန်းလုပ်ငန်းခွဲရွေးချယ်ခြင်းပုံစံ (Form PC. 4)

ကျေးရွာအမည်	စတင်ရွက်စည်လုပ်ငန်းများ	အတိုင်းအတာ	ရန်ပုံငွေ၊ တိုက်ရိုက်အကျိုးခံစားခွင့်ရှိသူများ	အကျိုးအမြတ်	စီမံကိန်းမှ ထည့်သွင်းမှု	ကျေးရွာမှ ထည့်သွင်းမှု	အခြားထည့်သွင်းမှု (ဖော်ပြပါ)	စုစုပေါင်း
ကျေးရွာအမည်: ကျေးရွာအုပ်စု	စတင်ရွက်စည်လုပ်ငန်းများ: စတင်ရွက်စည်	အတိုင်းအတာ: ၁၅	ရန်ပုံငွေ၊ တိုက်ရိုက်အကျိုးခံစားခွင့်ရှိသူများ: ၁၅၆	အကျိုးအမြတ်: ၁၅၆	စီမံကိန်းမှ ထည့်သွင်းမှု: ၁၀၀၀၀၀၀	ကျေးရွာမှ ထည့်သွင်းမှု: ၁၀၀၀၀၀၀	အခြားထည့်သွင်းမှု (ဖော်ပြပါ):	စုစုပေါင်း: ၂၀၀၀၀၀၀
ကျေးရွာအမည်: ကျေးရွာအုပ်စု	စတင်ရွက်စည်လုပ်ငန်းများ: စတင်ရွက်စည်	အတိုင်းအတာ: ၁၅	ရန်ပုံငွေ၊ တိုက်ရိုက်အကျိုးခံစားခွင့်ရှိသူများ: ၁၅၆	အကျိုးအမြတ်: ၁၅၆	စီမံကိန်းမှ ထည့်သွင်းမှု: ၁၀၀၀၀၀၀	ကျေးရွာမှ ထည့်သွင်းမှု: ၁၀၀၀၀၀၀	အခြားထည့်သွင်းမှု (ဖော်ပြပါ):	စုစုပေါင်း: ၂၀၀၀၀၀၀

ရာထူး: ကျေးရွာအုပ်စု စီ/ထောက်ကော်မတီ ဥက္ကဋ္ဌ အမည်: **လက်ဖက်** ရက်စွဲ:

စွဲ: **စွဲ** ၂၀.၁၀.၂၀၁၇



၁၃။ အစည်းအဝေးမှတ်တမ်းများ



လူထုဗဟိုပြုစီမံကိန်း စစ်ကိုင်တိုင်းဒေသကြီး၊ ပင်လည်ဘူးမြို့နယ် ကျေးရွာအစည်းအဝေးမှတ်တမ်း

ကျေးရွာ	တင်ချောင်ကုန်း
ကျေးရွာအုပ်စု	မြေသာ
အစည်းအဝေးပြုလုပ်သည့်နေ့ရက်	၁၉-၁၀-၂၀၁၇
အစည်းအဝေးပြုလုပ်သည့်နေရာ	ဘုန်းတော်ကြီးကျောင်းမ္မာရုံ
အစည်းအဝေးပြုလုပ်သည့်အကြောင်းအရာ	စတုတ္ထနှစ်စီမံကိန်းစက်ဝန်းစီမံကိန်းမိတ်ဆက်ခြင်းနှင့် စေတနာ့ဝန်ထမ်းရွေးချယ်ခြင်း
အစည်းအဝေးတက်ရောက်သူဦးရေ ။	ကျား(၁၀) ဦး ၊ မ (၁၄)ဦး၊ ပေါင်း (၂၄)ဦး

ဆွေးနွေးချက်

၂၀၁၈ခုနှစ် လူထုဗဟိုပြုစီမံကိန်းစတုတ္ထနှစ်စီမံကိန်းစက်ဝန်း စီမံကိန်းမိတ်ဆက်ခြင်းနှင့်စေတနာ့ဝန်ထမ်း ရွေးချယ်ခြင်း အစည်းအဝေးတွင် စတုတ္ထနှစ်စီမံကိန်းတွင်ထည့်သွင်းစဉ်းစားအကောင်အထည်ဖော်ဆောင်ရွက်သည့် အချက်(၁၅)ချက်၊စီမံကိန်းစက်ဝန်းလည်ပတ်ပုံအဆင့်ဆင့်၊ကျား-မရေးရာကဏ္ဍ၊ဝေဖန်အကြံပြုချက်တိုင်ကြားဖြေရှင်းရေးစနစ်၊ အကာအကွယ်သဘောတရားများ၊တာဝန်ရှိသူများ၏ တာဝန်ဝတ္တရား များကို ရှင်းလင်းဆွေးနွေးကာ စေတနာ့ဝန်ထမ်းရွေးချယ်ရာတွင် ပွင့်လင်းမြင်သာမှု ရှိစေရန်နှင့် အမှန်တကယ် စိတ်ဝင်စားသောသူကို မှန်မှန်ကန်ကန်ရွေးချယ်ရန်ပြောဆိုဆွေးနွေးခဲ့ပါသည်။ ဆက်လက်ပြီးလူထုပူးပေါင်းပါဝင်သော သုံးသပ်ခြင်းလုပ်ငန်းများ လုပ်ဆောင်ရာတွင် ကျေးရွာ၏ အမှန်တကယ်လိုအပ်ချက်များ၊အမျိုးသား၊အမျိုးသမီးများ၊လူနည်းစုများ၊ထိခိုက်လွယ်အုပ်စုများ ပူးပေါင်းပါ ဝင်ဆွေးနွေးရန် ပြောဆိုဆွေးနွေးခဲ့ပါသည်။

စီမံကိန်းစတုတ္ထနှစ်သို့ရောက်ရှိလာပြီဖြစ်သောကြောင့် ကျေးရွာများအနေဖြင့် စီမံကိန်း လုပ်ငန်းစဉ်တစ်လျှောက်လုံးတွင် ပူးပေါင်းပါဝင်ရန်လိုအပ်သလို ပြီးဆုံးခဲ့သော စီမံကိန်းစက်ဝန်းမှ အကောင်အထည်ဖော်ဆောင်ရွက်ခဲ့သည့် စီမံကိန်းလုပ်ငန်းခွဲများကို ပြင်ဆင်ထိန်းသိမ်းမှုများ ပြုလုပ်နိုင်ရန်၊ ပြင်ဆင်ထိန်းသိမ်းခြင်း အစီအစဉ်များကို လက်တွေ့အကောင်အထည်ဖော်ဆောင်ရွက်ရန် များကိုလည်း ဆွေးနွေးခဲ့ပါသည်။



ဆုံးဖြတ်ချက်

(၁)စီမံကိန်းစတုတ္ထနှစ်တွင် စေတနာ့ဝန်ထမ်းအဖြစ် ဦးအောင်ငွေစိုးနှင့်ဒေါ်ခင်စန်း တို့နှစ်ဦးကို ရွေးချယ် ဆုံးဖြတ်ခဲ့ပါသည်။

(၂)စေတနာ့ဝန်ထမ်းအဖြစ်ရွေးချယ်ခံရသော ဦးအောင်ငွေစိုးနှင့်ဒေါ်ခင်စန်း တို့သည် မိမိတာဝန်ကို ကျေပွန်စွာ ထမ်းဆောင်ရန် စီမံကိန်း၏ ကျင့်ဝတ်များကိုလည်း လိုက်နာရန်တို့ကို ကျေးရွာလူထုနှင့် စေတနာ့ဝန်ထမ်း တို့က သဘောတူဆုံးဖြတ်ခဲ့ပါသည်။

(၃)လူထုပူးပေါင်းပါဝင်သော လူမှုဆန်းစစ်မှုများပြုလုပ်ရာတွင် အမျိုးသား၊အမျိုးသမီးများ၊လူနည်းစုများ၊ ထိခိုက်လွယ်အုပ်စုများအားလုံး ပူးပေါင်းပါဝင်ရန် ဆုံးဖြတ်ခဲ့ပါသည်။

သဘောတူညီချက်

(၁)ကျေးရွာစေတနာ့ဝန်ထမ်းသည် အစည်းအဝေးကျင်းပတိုင်းတွင် အစည်းအဝေးမှတ်တမ်းတင်ခြင်းနှင့် တရင်းဖွဲ့ငွေများ ပြုစုရန်၊

(၂)ငွေစာရင်းများ၊ဝယ်ယူရေးလုပ်ငန်းစဉ်များ အစရှိသည့် စီမံကိန်းလုပ်ငန်းစဉ်များအစည်းအဝေးဖိတ်ကြား ခြင်းနှင့်စည်းရုံးရေးမှူးများကို ကူညီပေးရန်

မှတ်တမ်းတင်သူ

လက်မှတ်

အမည် ဦးနိုင်ထွန်းအောင်

ရာထူး လူထုစည်းရုံးရေးမှူး



လူထုဗဟိုပြုစီမံကိန်း
စစ်ကိုင်းတိုင်းဒေသကြီး၊ပင်လည်ဘူးမြို့နယ်
ကျေးရွာအစည်းအဝေးမှတ်တမ်း

ကျေးရွာ	တင်ချောင်ကုန်း
ကျေးရွာအုပ်စု	မြေသာ
အစည်းအဝေးပြုလုပ်သည့်နေ့ရက်	၁၉-၁၀-၂၀၁၇
အစည်းအဝေးပြုလုပ်သည့်နေရာ	ဘုန်းတော်ကြီးကျောင်းမောက်
အစည်းအဝေးပြုလုပ်သည့်အကြောင်းအရာ	ဝတ္တုနှစ်စီမံကိန်းစက်ဝန်းစီမံကိန်းလုပ်ငန်းခွဲ ရွေးချယ်ခြင်း နှင့် ကော်မတီဖွဲ့စည်းခြင်း
အစည်းအဝေးတက်ရောက်သူဦးရေ ။	ကျား(၁၀)ဦး ၊ မ (၁၄)ဦး၊ပေါင်း (၂၄) ဦး

ရွေးနှေးချက်

(၁)ကျေးရွာစီမံကိန်းအထောက်အကူပြု ကော်မတီဝင်များရွေးချယ်ရာတွင် ကျေးရွာတွင်အမြဲနေထိုင်သူ၊ ရိုးသားသူ၊စီမံကိန်းအားစိတ်ပါဝင်စားသူ၊စာရေးတက်၊ဖတ်တက်သူ၊အချိန်ပေးနိုင်သောသူများကို ရွေးချယ် တင်မြှောက်ရန်ဆွေးနွေးကြသည်။

(၂)ကျေးရွာဖွံ့ဖြိုးရေးစီမံချက်ရေးဆွဲရာတွင် လူနည်းစု၊ထိခိုက်လွယ်အုပ်စုများအပါအဝင် လူတန်းစားပေါင်းစုံ အကျိုးခံစားခွင့်ရှိသော လုပ်ငန်းဖြစ်ရန်၊ကျေးရွာ၏အမှန်တကယ်လိုအပ်ချက်များကို ရွေးချယ်ကြရန်၊ လူထုပူးပေါင်းပါဝင်သော ဆန်းစစ်မှုများပြုလုပ်ချိန်တွင် အားလုံးပါဝင်ရန်ဆွေးနွေးခဲ့ကြပါသည်။



ဆုံးဖြတ်ချက်

(၁)ကျေးရွာစီမံကိန်းအထောက်အကူပြုကော်မတီရွေးချယ်ရာတွင် ရပ်ရွာဖွံ့ဖြိုးတိုးတက်ရေးကို အစဉ်တစိုက် လုပ်ဆောင်နိုင်သူဖြစ်ရန်နှင့် အများသဘောတူရွေးချယ်ကြရန် ဆုံးဖြတ်ခဲ့ပါသည်။

(၂)စီမံကိန်းလုပ်ငန်းခွဲများအကောင်အထည်ဖော်ဆောင်ရွက်ရာတွင် ကော်မတီဝင်များ၊ကျေးရွာလူထု ကျား/မ မခွဲခြားဘဲ ပူးပေါင်းပါဝင်ဆောင်ရွက်ရန် ဆုံးဖြတ်ခဲ့ပါသည်။

(၃)စီမံကိန်းလုပ်ငန်းခွဲများရွေးချယ်ရာတွင် လူတန်းစားပေါင်းစုံ အကျိုးခံစားခွင့်ရှိသော စီမံကိန်းလုပ်ငန်းခွဲကို ရွေးချယ်ကြရန် ဆုံးဖြတ်ခဲ့ပါသည်။

သဘောတူညီချက်

(၁)စတုတ္ထနှစ်စီမံကိန်းစက်ဝန်းတွင် ရွာတွင်းလမ်းပြုပြင်ခြင်း လုပ်ငန်းခွဲကို အကောင်အထည်ဖော် ဆောင်ရွက် ရန် အများသဘောတူကြပါသည်။

(၂)စီမံကိန်းအကောင်အထည်ဖော်ဆောင်ရွက်ရာတွင် ကျေးရွာလူထု ကျား/မ မရွေး အားလုံး ပူးပေါင်း ပါဝင်ရန် သဘောတူကြပါသည်။

မှတ်တမ်းတင်သူ

လက်မှတ်

အမည် ဦးနိုင်ထွန်းအောင်

ရာထူး လူထုစည်းရုံးရေးမှူး



၁၄။ ကဏ္ဍအလိုက်ဦးစားပေးဖွံ့ဖြိုးရေးလုပ်ငန်းစဉ်များ

နောက်ဆက်တွဲ(၄)ခြားနားသောအပိုင်းများအတွက် ဦးစားပေးဖွံ့ဖြိုးရေးလုပ်ငန်းစဉ် အနှစ်ချုပ်
မူရင်းသည် VPSC တွင်ထားရှိရပါမည်။ အခြားဌာနများနှင့်ညှိနှိုင်းရန်အတွက်မိတ္တူအား TPIC သို့ပို့ရပါမည်။
MIS Data အနေဖြင့် သွင်းရန်မလိုအပ်ပါ။

အဆင့်	လုပ်ငန်း	မည်သူဦးစားပေးလဲ	ကျေးရွာမှ တာဝန်ခံသူ (သို့) အုပ်စု	ပြင်ပမှမည်သူ ထောက်ပံ့မည်လဲ	မှတ်ချက်
အခြေခံအဆောက်အအုံ	၁	ရွာတွင်းတံတားပြုပြင်ခြင်း	(✓) ကျား (✓) မ		ပ-နှစ်
	၂	ရွာရင်းဆက်ကျောက်ချောလမ်းခင်းခြင်း	(✓) ကျား (✓) မ		ဒု-နှစ်
	၃	ရွာတွင်းလမ်းပြုပြင်ခြင်း	(✓) ကျား (✓) မ		
	၄	ရွာတွင်းတံတားပြုပြင်ခြင်း	(✓) ကျား (✓) မ		
	၅	စာကြည့်တိုက်	(✓) ကျား (✓) မ		
	၆	စက်ရေတွင်း၊ ရေကန်၊ ပိုက်လိုင်း	(✓) ကျား (✓) မ		
	၇	ရွာတွင်းရေနှုတ်မြောင်းပြုပြင်	(✓) ကျား (✓) မ		
	၈		() ကျား () မ		
အသက်မွေးဝမ်းကျောင်းပျိုးထွက်ရေး	၁	ပန်းရုံလက်သမားဆိုင်ကယ်ပြင်သင်တန်း	(✓) ကျား () မ		
	၂	စက်ချုပ်၊ ဇာထိုးပန်းထိုးသင်တန်း	() ကျား (✓) မ		
	၃	စပါးမြေပဲ၊ နမ်း၊ မျိုးကောင်းမျိုးသန့်	(✓) ကျား (✓) မ		
	၄	စပါးမြေပဲ၊ နမ်းစိုက်ပျိုးမှုနည်းပညာသင်တန်း	(✓) ကျား (✓) မ		
	၅	ကြက်၊ ဝက်၊ ငါးမွေးမြူရေးနည်းပညာသင်တန်း	(✓) ကျား (✓) မ		
	၆		() ကျား () မ		
	၇		() ကျား () မ		
	၈		() ကျား () မ		
ကျန်းမာရေးနှင့်အာဟာရ	၁	ကျန်းမာရေးစောင့်ရှောက်မှု	(✓) ကျား (✓) မ		
	၂	ဆေးဝါးထောက်ပံ့မှု	(✓) ကျား (✓) မ		
	၃		() ကျား () မ		
	၄		() ကျား () မ		
	၅		() ကျား () မ		
	၆		() ကျား () မ		
	၇		() ကျား () မ		
	၈		() ကျား () မ		



	အဆင့်	လုပ်ငန်း	မည်သူဦးစားပေးလဲ	ကျေးရွာမှတာဝန်ခံ သူ(သို့)အုပ်စု	ပြင်ပမှမည်သူ ထောက်ပံ့မည်လဲ
ပညာရေး	၁	အစိုးရတရားဝင်ခွင့်ပြုသောကျောင်း	(√) ကျား (√) မ		
	၂		() ကျား () မ		
	၃		() ကျား () မ		
	၄		() ကျား () မ		
	၅		() ကျား () မ		
	၆		() ကျား () မ		
	၇		() ကျား () မ		
	၈		() ကျား () မ		
အခြား	၁		() ကျား () မ		
	၂		() ကျား () မ		
	၃		() ကျား () မ		
	၄		() ကျား () မ		
	၅		() ကျား () မ		
	၆		() ကျား () မ		
	၇		() ကျား () မ		
	၈		() ကျား () မ		

တင်ချောင်ကုန်း ကျေးရွာ

မြေသာအုပ်စု ကျေးရွာအုပ်စု