



ပြည်ထောင်စုသမ္မတမြန်မာနိုင်ငံတော်အစိုးရ
စိုက်ပျိုးရေး၊ မွေးမြူရေးနှင့် ဆည်မြောင်းဝန်ကြီးဌာန
(ကျေးလက်ဒေသဖွံ့ဖြိုးတိုးတက်ရေးဦးစီးဌာန)

လူထုပဟိုပြုစီမံကိန်း



National Community Driven Development Project
(NCDDP)

ကျေးရွာဖွံ့ဖြိုးရေးအစီအစဉ်
Village Development Plan (VDP)

ပန်းတောင်းမြို့နယ်

၂၀၁၉ ခုနှစ်

သရက်လိန်ကျေးရွာအုပ်စု၊ သူရဲဇီးကျေးရွာ



မာတိကာ

- ၁။ ပန်းတောင်းမြို့နယ် အခြေပြမြေပုံ 3
- ၂။ သရက်လိန် ကျေးရွာအုပ်စု အခြေပြမြေပုံ 4
- ၃။ သရက်လိန် ကျေးရွာအုပ်စု တွင်ပါဝင်သောကျေးရွာများစာရင်း 4
- ၄။ ကျေးရွာအခြေခံအချက်အလက်များ (ကျေးရွာသမိုင်းကြောင်း)..... 5
- ၅။ လူထုပူးပေါင်းပါဝင်သော လူမှုဆန်းစစ်ခြင်းနှင့် အကဲဖြတ်ခြင်းလုပ်ငန်းစဉ် အကျဉ်း ချုပ်ဖော်ချက် 6
- ၆။ ကျေးရွာဖွံ့ဖြိုးရေးအစီအစဉ်အတွက်အသုံးပြုခဲ့သော PRA Tools တစ်ခုချင်း စီ အတွက် သုံးသပ်ချက်များ..... 7
 - ၆.၁။ ကျား၊ မ ပင့်ကူအိမ်သုံးသပ်ခြင်း 7
 - ၆.၂။ ကျား/မ ပင့်ကူအိမ်သုံးသပ်ချက် 7
 - ၆.၃။ ကျေးရွာအရင်းအမြစ်အသုံးချမှုဖော်ပြချက် 8
 - ၆.၄။ ကျေးရွာအရင်းအမြစ်အသုံးချမှုဖော်ပြချက် သုံးသပ်ချက်..... 8
 - ၆.၅။ ဥစ္စာနေကြွယ်ဝမှု အဆင့်သတ်မှတ်ခြင်း 9
 - ၆.၆။ ဥစ္စာနေကြွယ်ဝမှု အဆင့်သတ်မှတ်ခြင်းသုံးသပ်ချက် 9
 - ၆.၇။ အဖွဲ့အစည်းချိတ်ဆက်မှုပြမြေပုံ 10
 - ၆.၈။ အဖွဲ့အစည်းချိတ်ဆက်မှုပြမြေပုံ သုံးသပ်ချက်..... 10
 - ၆.၉။ ရာသီခွင်ပြ ပြက္ခဒိန် 11
 - ၆.၁၀။ ရာသီခွင်ပြ ပြက္ခဒိန်သုံးသပ်ချက် 11
 - ၆.၁၁။ လူမှုရေးနှင့်ကျေးရွာအရင်းအမြစ်ပြမြေပုံ 12
 - ၆.၁၂။ လူမှုရေးနှင့် ကျေးရွာအရင်းအမြစ်ပြမြေပုံ သုံးသပ်ချက် 13
- ၇။ ကော်မတီဝင်များရွေးချယ်ခြင်းနှင့် ကျေးရွာဖွံ့ဖြိုးရေး အစီအစဉ် ဆောင်ရွက်မှု မှတ်တမ်းဓါတ်ပုံများ 14
 - ၇.၁။ ကျေးရွာအစည်းအဝေးနှင့် PRA Tools များအသုံးပြု၍ အချက်အလက်ကောက်ခံခြင်း 14
 - ၇.၂။ သူရဲဇိုး ကျေးရွာ၏ စီမံကိန်းအထောက်အကူပြု ကျေးရွာကော်မတီဝင်များစာရင်း 15
- ၈။ ကျေးရွာအချက်အလက်(ပုံစံ-၁) 16
 - ၈.၁။ ပထမနှစ်ကျေးရွာအချက်အလက်(ပုံစံ-၁) 16
 - ၈.၂။ ဒုတိယနှစ်ကျေးရွာအချက်အလက်(ပုံစံ-၁)..... 19
 - ၈.၃။ တတိယနှစ်ကျေးရွာအချက်အလက်(ပုံစံ-၁)..... 22
- ၉။ စီမံချက်စက်ဝန်းအချိန်ဇယား (ပုံစံ - ၂)..... 25



၉.၁။ ပထမနှစ်စီမံချက်စက်ဝန်းအချိန်ဇယား (ပုံစံ -၂)..... 25

၉.၂။ ဒုတိယနှစ်စီမံချက်စက်ဝန်းအချိန်ဇယား (ပုံစံ -၂)..... 26

၉.၃။ တတိယနှစ်စီမံချက်စက်ဝန်းအချိန်ဇယား (ပုံစံ -၂)..... 27

၁၀။ ကျေးရွာဖွံ့ဖြိုးရေး ဦးစားပေးအစီအစဉ် (ပုံစံ-၃)..... 28

 ၁၀.၁။ ပထမနှစ်ကျေးရွာဖွံ့ဖြိုးရေး ဦးစားပေးအစီအစဉ် (ပုံစံ-၃) 28

 ၁၀.၂။ ဒုတိယနှစ်ကျေးရွာဖွံ့ဖြိုးရေး ဦးစားပေးအစီအစဉ် (ပုံစံ-၃)..... 30

 ၁၀.၃။ တတိယနှစ်ကျေးရွာဖွံ့ဖြိုးရေး ဦးစားပေးအစီအစဉ် (ပုံစံ-၃)..... 32

၁၁။ ကျေးရွာအုပ်စု စီမံကိန်းလုပ်ငန်းခွဲရွေးချယ်ခြင်း (ပုံစံ-၄)..... 34

 ၁၁.၁။ ပထမနှစ်ကျေးရွာအုပ်စု စီမံကိန်းလုပ်ငန်းခွဲရွေးချယ်ခြင်း (ပုံစံ-၄) 34

 ၁၁.၂။ ဒုတိယနှစ်ကျေးရွာအုပ်စု စီမံကိန်းလုပ်ငန်းခွဲရွေးချယ်ခြင်း (ပုံစံ-၄)..... 35

 ၁၁.၃။ တတိယနှစ်ကျေးရွာအုပ်စု စီမံကိန်းလုပ်ငန်းခွဲရွေးချယ်ခြင်း (ပုံစံ-၄)..... 36

၁၂။ အစည်းအဝေးမှတ်တမ်းများ..... 37

၁၃။ ကဏ္ဍအလိုက်ဦးစားပေးဖွံ့ဖြိုးရေးလုပ်ငန်းစဉ်များ(ပုံစံ-၄ နောက်ဆက်တွဲ)..... 43

 ၁၃.၁။ ပထမနှစ် ကဏ္ဍအလိုက်ဦးစားပေးဖွံ့ဖြိုးရေးလုပ်ငန်းစဉ်များ(ပုံစံ-၄ နောက်ဆက်တွဲ) 43

 ၁၃.၂။ ပထမနှစ် ကဏ္ဍအလိုက်ဦးစားပေးဖွံ့ဖြိုးရေးလုပ်ငန်းစဉ်များ(ပုံစံ-၄ နောက်ဆက်တွဲ) 44

 ၁၃.၃။ တတိယနှစ် ကဏ္ဍအလိုက်ဦးစားပေးဖွံ့ဖြိုးရေးလုပ်ငန်းစဉ်များ(ပုံစံ-၄ နောက်ဆက်တွဲ) 45

၁။ ပန်းတောင်းမြို့နယ် အခြေပြမြေပုံ

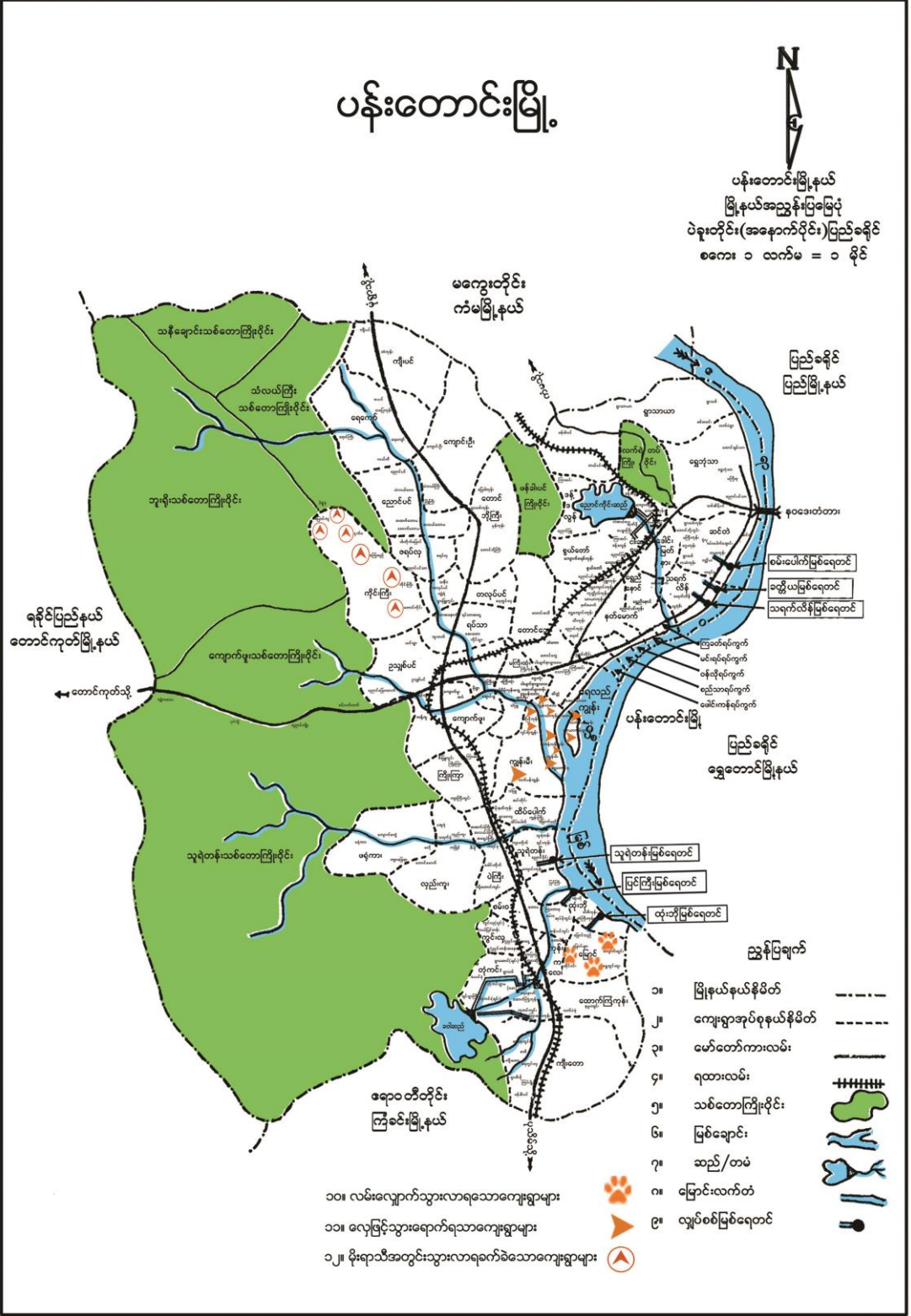

၂။ သရက်လိန် ကျေးရွာအုပ်စု အခြေပြမြေပုံ

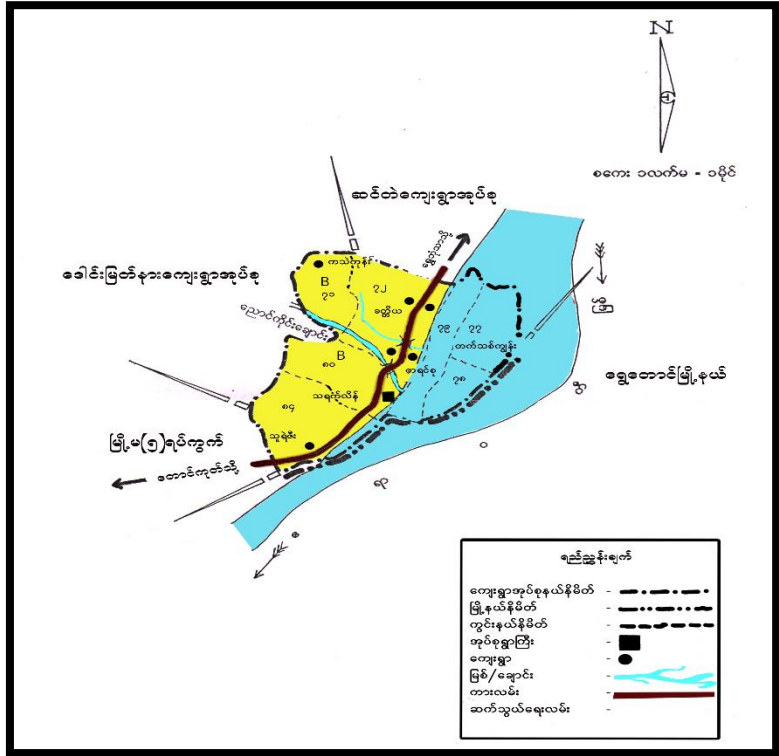

၃။ သရက်လိန် ကျေးရွာအုပ်စု တွင်ပါဝင်သောကျေးရွာများစာရင်း

၁. သရက်လိန်
၂. သူရဲဇီး
၃. ကရင်စု
၄. ခတ္တိယ
၅. သူရဲဇီး
၆. တက်သစ်ကျွန်း



၄။ကျေးရွာအခြေခံအချက်အလက်များ (ကျေးရွာသမိုင်းကြောင်း)

သူရဲဇိုးကျေးရွာသည် မူလကပန်းတောင်းမြို့၏အရှေ့ဘက် တွင်ရှိပါသည်။အိမ်ခြေ အနည်းငယ်သာရှိသော အိမ်အစုအဝေးတစ်စုသာဖြစ်ပြီး သီးသန့်နာမည်ဟူ၍မရှိချေ။သရေခေတ္တရာ ပျူမင်းသည်ပေါ်တော်မူဘုရားကြီးအား ရခိုင်မှ ပင့်ဆောင်လာပြီး ပန်းတောင်းတွင်တည်ထား ကိုးကွယ်ခဲ့ပါသည်။ ထိုသို့ တည်ထားကိုးကွယ်ရာတွင် ဘုရင့်အမှုတော်ထမ်းသူရဲကောင်းဘငြိမ်းသည် ပြည်ဘုရင်(သရေခေတ္တရာပျူမင်း)၏ ဘုရင့်စစ်တပ်တွင်ပါလာခဲ့ပါသည်။ သူရဲကောင်းဘငြိမ်းသည် ယခုသူရဲဇိုးရွာဇာတိဖြစ်ပြီး ပျူမင်း၏စစ်သည်များ တပ်ဆွဲရန်နေထိုင်ခဲ့သည့် ထိုအရပ်တွင် ဇီးပင်များ ပေါများစွာပေါက်ရောက်နေပြီး သူရဲကောင်းဘငြိမ်းဇာတိကိုအစွဲပြု၍ သူရဲဇိုး ဟုအမည်တွင်လာခဲ့ခြင်း ဖြစ်ပါသည်။



၅။ လူထုပူးပေါင်းပါဝင်သော လူမှုဆန်းစစ်ခြင်းနှင့် အကဲဖြတ်ခြင်းလုပ်ငန်းစဉ် အကျဉ်းချုပ်ဇယား

လူထုပူးပေါင်းပါဝင်သော လူမှုဆန်းစစ်ခြင်းနှင့် အကဲဖြတ်ခြင်းလုပ်ငန်းစဉ် အကျဉ်းချုပ်ဇယား

စဉ်	အကြောင်းအရာ	ရက်စွဲ	နည်းလမ်း	လူ	ခရီး	ခရီး	ဆန်းစစ်ရမည့်အရာများ
၁	လူမှုဆွဲဆောင်ခြင်း (Social Map)	1 10 2018	-လက်လှုပ်/လက်စား -သာမန် -အဆင့်မြေပုံ -ကျေးရွာအခြေစိုက်ရေး -အခြေခံအဆောက်အအုံ	20	25	45	-ကျေးရွာတွင်းရှိ လူမှုဆွဲဆောင်ခြင်း -အခြေခံအဆောက်အအုံ -အခြေခံအဆောက်အအုံ -အခြေခံအဆောက်အအုံ -အခြေခံအဆောက်အအုံ
၂	ရာသီခွင်မြေပုံ (Seasonal Calendar)	1 10 2018	-လက်လှုပ်/လက်စား -သာမန် -အဆင့်မြေပုံ -ကျေးရွာအခြေစိုက်ရေး -အခြေခံအဆောက်အအုံ	20	25	45	-ကျေးရွာတွင်းရှိ လူမှုဆွဲဆောင်ခြင်း -အခြေခံအဆောက်အအုံ -အခြေခံအဆောက်အအုံ -အခြေခံအဆောက်အအုံ -အခြေခံအဆောက်အအုံ
၃	ဥစ္စာအဆင့်သတ်မှတ်ခြင်း (Wealth Ranking)	1 10 2018	-လက်လှုပ်/လက်စား -သာမန် -အဆင့်မြေပုံ -ကျေးရွာအခြေစိုက်ရေး -အခြေခံအဆောက်အအုံ	20	25	45	-ကျေးရွာတွင်းရှိ လူမှုဆွဲဆောင်ခြင်း -အခြေခံအဆောက်အအုံ -အခြေခံအဆောက်အအုံ -အခြေခံအဆောက်အအုံ -အခြေခံအဆောက်အအုံ
၄	တူးဖော် ယုံတူဆိပ်ခုံးသတ်ခြင်း (Cob Web)	1 10 2018	-လက်လှုပ်/လက်စား -သာမန် -အဆင့်မြေပုံ -ကျေးရွာအခြေစိုက်ရေး -အခြေခံအဆောက်အအုံ	20	25	45	-ကျေးရွာတွင်းရှိ လူမှုဆွဲဆောင်ခြင်း -အခြေခံအဆောက်အအုံ -အခြေခံအဆောက်အအုံ -အခြေခံအဆောက်အအုံ -အခြေခံအဆောက်အအုံ
၅	အရင်းအမြစ်အသုံးချမှု ဖော်ထုတ်ခြင်းဇယား (Asset Mapping)	1 10 2018	-လက်လှုပ်/လက်စား -သာမန် -အဆင့်မြေပုံ -ကျေးရွာအခြေစိုက်ရေး -အခြေခံအဆောက်အအုံ	20	25	45	-ကျေးရွာတွင်းရှိ လူမှုဆွဲဆောင်ခြင်း -အခြေခံအဆောက်အအုံ -အခြေခံအဆောက်အအုံ -အခြေခံအဆောက်အအုံ -အခြေခံအဆောက်အအုံ
၆	အဖွဲ့အစည်းဖွဲ့စည်းရေး မြေပုံ (Venn Diagram)	1 10 2018	-လက်လှုပ်/လက်စား -သာမန် -အဆင့်မြေပုံ -ကျေးရွာအခြေစိုက်ရေး -အခြေခံအဆောက်အအုံ	20	25	45	-ကျေးရွာတွင်းရှိ လူမှုဆွဲဆောင်ခြင်း -အခြေခံအဆောက်အအုံ -အခြေခံအဆောက်အအုံ -အခြေခံအဆောက်အအုံ -အခြေခံအဆောက်အအုံ

၆။ ကျေးရွာဖွံ့ဖြိုးရေးအစီအစဉ်အတွက်အသုံးပြုခဲ့သော PRA Tools တစ်ခုချင်း စီအတွက် သုံးသပ်ချက်များ

၆.၁။ကျား၊ မ ပင့်ကူအိမ်သုံးသပ်ခြင်း

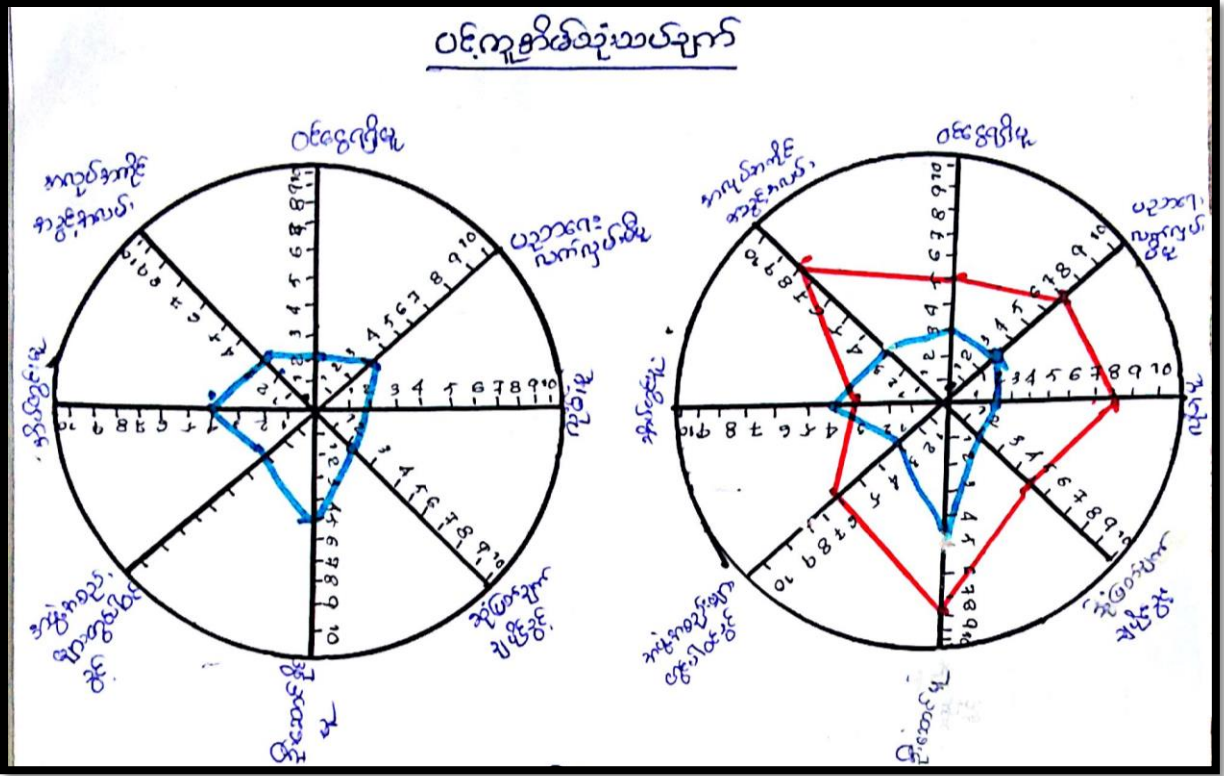

၆.၂။ကျား/မ ပင့်ကူအိမ်သုံးသပ်ချက်

ရည်ရွယ်ချက် - ပင့်ကူအိမ်သုံးသပ်ချက်မှာ မြန်မာ့ကျေးရွာ၏ အဖွဲ့အစည်းတွင်ပါဝင်ခွင့်၊ ဆုံးဖြတ်ချက်ချပိုင်ခွင့်၊ ဦးဆောင်မှု၊ အိမ်တွင်းမှု၊ ယဉ်ကျေးမှု၊ လက်လှမ်းမီမှု တို့တွင် အမျိုးသားနှင့်အမျိုးသမီးများ ဧကား၊ ရင်းပေါင်း၊ ပါဝင်မှုတို့ကို ဦးစီးလျှင် သုံးသပ်ခြင်းဖြင့် လိုအပ်ချက်များကို ဖော်ပြနိုင်စွမ်းရည် ရရှိပါသည်။

သုံးသပ်ကြည့်ရှုရာတွင် သုံးသပ်ချက် (၈) ချပ်ဖြင့် ဆန်းစစ်ခဲ့ရာ အမျိုးသားများအနေဖြင့် အလုပ်အကိုင်အခွင့်အလမ်း၊ ဝင်ငွေဂရိမ်၊ ပညာရေး၊ လုံခြုံမှု၊ ဦးဆောင်မှု အဖွဲ့အစည်းတွင်ပါဝင်ခွင့်တို့တွင် ပိုမိုဧကားထားရာမို့ အမျိုးသမီးများအနေဖြင့် အိမ်တွင်းမှု တစ်ခုတည်းတွင် ဧကားထားမှုရှိပြီး အမျိုးသားနှင့်အမျိုးသမီးတို့၏ တူညီသောအချက်မှာ ဆုံးဖြတ်ချက်ချပိုင်ခွင့်၊ ခြိမ်းခြောက်မှုတို့ရှိခြင်းဖြစ်ကြောင်း တွေ့ရသည်။

အခြေအနေ - အမျိုးသမီးများအနေဖြင့် အိမ်တွင်းမှုတွင်သာ အချိန်ကုန်ကြပြီး ကျန် ကိစ္စများတွင် ဧကားရခြင်းမရှိ၊ ရိုးရာဇာလများ၊ ခိုခိုင်မှု၊ ထောက်ပံ့ပံ့ပိုးမှုများ၊ ယုံကြည်မှု တို့တွင် ဧကားရခြင်းမရှိပါ။ အမျိုးသားများအနေဖြင့် လက်တွဲပါဝင်မှု၊ ဧကားပေးမှုများ ပြုလုပ်နိုင်ပါသည်။

၆.၃။ကျေးရွာအရင်းအမြစ်အသုံးချမှုဇယား

ပိုင်ဆိုင်မှုဇယား



- ဒွား
- လယ်ကိုင်
- ရေလှေငါး
- စက်ဘီး
- သူသာန်
- လှည်း



- အပျိုအဖေ

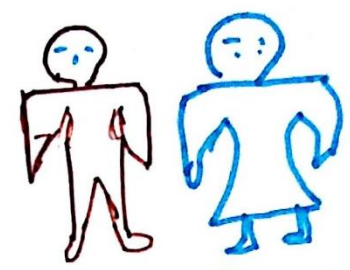

- ဘုန်းကြီးကျောင်း
- သာသနာ့ကျောင်း
- ဓမ္မာဂုံ

ပိုင်ဆိုင်မှုဇယားသုံးစွဲခြင်း

၆.၄။ကျေးရွာအရင်းအမြစ်အသုံးချမှုဇယား သုံးသပ်ချက်

ဖော်ပြချက်

- မူရင်းကျေးရွာတွင် ပိုင်ဆိုင်မှုဇယားသုံးသပ်မှုအရ မိမိတို့ကျေးရွာတွင် သဘာဝဝေရင်းအဖြစ် များကို အမျိုးသားနှင့်အမျိုးသမီးတို့ထံ ထိန်းချုပ်မှု၊ သုံးစွဲမှု၊ တားတား အရင်းအမြစ်များကို ထိန်းချုပ်သုံးစွဲမှုတို့ကို အိတ်ဂရိတ်ရည်ရွယ်ချက်ဖြင့် သုံးစွဲခြင်းကျေးရွာတွင် ဒွား၊ လယ်၊ ကိုင်၊ အိုင်ကယ်၊ ရေလှေငါး၊ စက်ဘီး၊ သူသာန်၊ လှည်းတို့ကို ထိန်းချုပ်ထားပြီး အမျိုးသမီးများအနေဖြင့် အပျိုအဖေ တာဝန်တစ်ခုကိုသာ ထိန်းချုပ်နိုင်သည်။ အမျိုးသားနှင့်အမျိုးသမီး များကို ထိန်းချုပ်မှုအနေဖြင့် သာသနာ့ကျောင်း၊ ဘုန်းကြီးကျောင်း၊ ဓမ္မာဂုံ တို့ဖြစ်သည်။

အနုစာချုပ် - အရင်းအမြစ် သုံးစွဲ ထိန်းချုပ်မှုတွင် အမျိုးသမီးများအနေဖြင့် အား နည်းရခြင်းမှာ ရှေ့ရှိရာလေထုတ်တစ်၊ ဦးလာတင် သို့မဟုတ် အား နည်းခြင်းတို့ကြောင့်ဖြစ်သည်။ အမျိုးသားများအနေဖြင့် အထူးတကွ ပူးပေါင်း လုပ်ဆောင်စဉ် လက်တွဲ ဦးဆောင်နိုင်ပေးခြင်း များ ဖြစ်ပေါ်လာခဲ့သည်။



၆.၅။ ဥစ္စာနေကြွယ်ဝမှု အဆင့်သတ်မှတ်ခြင်း

ခန္ဓာအဖွဲ့ဝင်များအဆင့်သတ်မှတ်ချက်

စာမျိုးစာစား	သတ်မှတ်ပုဂ္ဂိုလ်၊ ခွဲန့်ကိန်း	အရေအတွက်	ရာခိုင်နှုန်း
အစားအသောက် အိမ်ထောင်စု	သွပ်ပျို၊ ဗဟိုထောင်၊ လယ်၊ ၂၁၀၀၊ ဆိုင်ကယ် နား	၂၀	၉%
အလယ်အလတ် အိမ်ထောင်စု	သွပ်ပျို၊ ထက်ကာ၊ လယ်၊ ၁၂၀၀၊ ဆိုင်ကယ် ကယ် နား	၁၀၀	၃၆%
ခွမ်းပါးသော အိမ်ထောင်စု	သက္ကယ်ပျို၊ ထက်ကာ၊ ထမ်းမာ	၁၂၀	၅၅%
စုစုပေါင်း		၂၄၀	၁၀၀%

၆.၆။ ဥစ္စာနေကြွယ်ဝမှု အဆင့်သတ်မှတ်ခြင်းသုံးသပ်ချက်

ခန္ဓာအဖွဲ့ဝင်များအဆင့်သတ်မှတ်ချက်

ဥစ္စာအဖွဲ့ဝင်များ - ခန္ဓာအဖွဲ့ဝင်များ၏အဆင့်သတ်မှတ်ခြင်းတွင် ရင်းကျေးရွာ၏ စီးပွားရေးဖွံ့ဖြိုးမှု၊ ခန္ဓာအဖွဲ့ဝင်များ၏ ဝင်ရောက်မှု၊ စားနပ်ရိက္ခာများ ပိုင်ဆိုင်ထားမှုများကို ထည့်သွင်းစဉ်းစားခဲ့သည်။

ဝါးကြီးကျေးရွာတွင် ခန္ဓာအဖွဲ့ဝင်များအဆင့်သတ်မှတ်ချက်အရ အချို့အစားအသောက်၊ အိမ်ထောင်စု၊ အလယ်အလတ်အဆင့်အိမ်ထောင်စု၊ ခွမ်းပါးသော အိမ်ထောင်စု များရှိပါသည်။

အဆင့်မြင့်စားအိမ်ထောင်စုတွင် သွပ်ပျို၊ ဗဟိုထောင်၊ လယ်၊ ၂၁၀၀၊ ဆိုင်ကယ်၊ နား တို့ ပိုင်ဆိုင်ထားအိမ်ထောင်စု (၂၀) ရှိပါသည်။ အလယ်အလတ်အဆင့်အိမ်ထောင်စု သွပ်ပျို၊ ထက်ကာ၊ လယ်၊ ၁၂၀၀၊ ဆိုင်ကယ်၊ နား ၊ ပိုင်ဆိုင်ထားအိမ်ထောင်စု (၁၀၀) ရှိပါသည်။ ခွမ်းပါးသောအိမ်ထောင်စု (၁၂၀) ရှိပြီး သက္ကယ်ပျို၊ ထက်ကာ၊ ထမ်းမာ တို့ဖြင့် ၆၇ ပိုင်ဆိုင်ပြီး လက်လုပ်လက်စားလုပ်ကိုင်စားသောက်ကြပါသည်။

ကျွမ်းကျင်မှု - ခွမ်းပါးသောအိမ်ထောင်စုများမှာ ငွေပိုင်ဆိုင်မှုပိုမိုပြီး လက်လုပ်လက်စားလုပ်ကိုင်မှုများတွင် ပါဝင်ပြီး ဖွံ့ဖြိုးမှုရှိကြောင်း တွေ့ရှိရပါသည်။

၆.၇။အဖွဲ့အစည်းချိတ်ဆက်မှုပြမြေပုံ

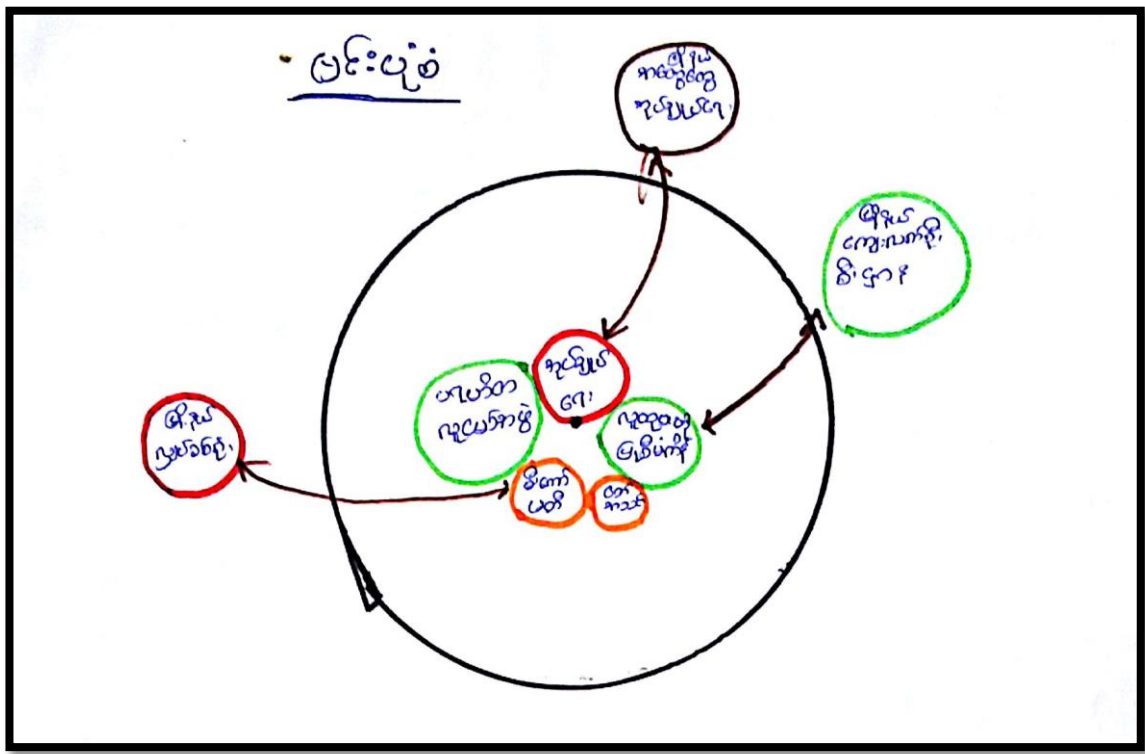

၆.၈။အဖွဲ့အစည်းချိတ်ဆက်မှုပြမြေပုံ သုံးသပ်ချက်

မင်းယုတ်သုံးသပ်ချက်

ရည်ရွယ်ချက် . ၎င်းသုံးသပ်ချက်အရ မိမိတို့ကျေးရွာတွင် အဖွဲ့အစည်းများအကြောင်း၊ ကျေးရွာအဖွဲ့အစည်းချိတ်ဆက်မှု အားနည်းမှု၊ အားသာမှုများ၊ ဖြစ်ပွားမှုအစဉ်အဆက်များနှင့် ချိတ်ဆက်သော အဖွဲ့အစည်းများကို သိရှိလာရန် ရည်ရွယ်ပါသည်။

အုပ်ချုပ်ရေးအဖွဲ့၊ လူထုပညာပြန့်ပွားရေး၊ မိကောပတ်၊ ဝေအာပတ်၊ ဟယ်ကလူယော်အဖွဲ့၊ များပြီအဖွဲ့၊ ကျေးရွာအဖွဲ့အစည်းချိတ်ဆက်မှုအားကောင်းလာစေရန်အဖွဲ့အစည်းများ၏ အဖွဲ့အစည်း၊ လူထုပညာပြန့်ပွားရေး၊ လူထုပညာပြန့်ပွားရေး၊ မိကောပတ်အဖွဲ့အစည်း၊ ချိတ်ဆက်မှုအားနည်းသောအဖွဲ့များ ဝတ်အသင်းတို့ဖြစ်သည်။ အိုးနယ်၌ ချိတ်ဆက်မှုအဖွဲ့များမှာ အုပ်ချုပ်ရေး၊ လူထုပညာပြန့်ပွားရေး၊ မိကောပတ် အဖွဲ့တို့ဖြစ်သည်။

အချိန်ချယ်- အုပ်ချုပ်ရေးအဖွဲ့အစည်းများအဖွဲ့၏ အားနည်းမှုရှိပြီး ချိတ်ဆက်မှုနှင့် အဖွဲ့အစည်းတို့အား ချိတ်ဆက်သောအဖွဲ့အစည်းများမှာ အိုးနယ်လူသစ်စု၊ အိုးနယ်ကျေးလက်ဖွံ့ဖြိုးရေးအဖွဲ့၊ အိုးနယ်အထွေထွေအဖွဲ့အစည်းတို့ဖြစ်သည်။

၆.၉။ ရာသီခွင်ပြ ပြက္ခဒိန်

ရာသီခွင်ပြပြက္ခဒိန်

ရာသီဥတု	အပူချိန်	အပူချိန်	အပူချိန်	အပူချိန်	အပူချိန်	အပူချိန်	အပူချိန်	အပူချိန်	အပူချိန်	အပူချိန်	အပူချိန်	အပူချိန်
ရာသီဥတု												
စိုက်ပျိုးရေး												
သောက်သုံးရေ												
သားကောင်မွှားကောင်												
မွေးမြူရေး												

၆.၁၀။ ရာသီခွင်ပြ ပြက္ခဒိန်သုံးသပ်ချက်

ရာသီခွင်ပြပြက္ခဒိန်သုံးသပ်ချက်

ရည်ရွယ်ချက် - ၎င်းကျေးရွာတွင် ရာသီခွင်ပြပြက္ခဒိန်သုံးသပ်ချက်အရ တစ်နှစ်လုံးလုံးကွဲပြားခြားနားသော ရာသီဥတုအခြေအနေအထားကို ဖော်ပြပေးရန် နှင့် ရာသီဥတုပြောင်းလဲမှုကို ဖော်ပြပေးရန် ဖြစ်သည်။

အကျဉ်းချုပ်ချက် - ရာသီဥတုပြပြက္ခဒိန်သည် ရာသီဥတုပြောင်းလဲမှုကို ဖော်ပြပေးရန် ဖြစ်သည်။ ရာသီဥတုပြောင်းလဲမှုကို ဖော်ပြပေးရန် ဖြစ်သည်။

အကျဉ်းချုပ်ချက် - ကျေးရွာများတွင် ရာသီဥတုပြပြက္ခဒိန်သုံးသပ်ချက်အရ တစ်နှစ်လုံးလုံးကွဲပြားခြားနားသော ရာသီဥတုအခြေအနေအထားကို ဖော်ပြပေးရန် နှင့် ရာသီဥတုပြောင်းလဲမှုကို ဖော်ပြပေးရန် ဖြစ်သည်။

၇။ ကော်မတီဝင်များရွေးချယ်ခြင်းနှင့် ကျေးရွာဖွံ့ဖြိုးရေး အစီအစဉ် ဆောင်ရွက်မှု မှတ်တမ်းခါတ်ပုံများ

၇.၁။ကျေးရွာအစည်းအဝေးနှင့် PRA Tools များအသုံးပြု၍ အချက်အလက်ကောက်ခံခြင်း



၇.၂။ သူရဲဇီး ကျေးရွာ၏ စီမံကိန်းအထောက်အကူပြု ကျေးရွာကော်မတီဝင်များစာရင်း

စဉ်	ကျေးရွာအုပ်စု	ကျေးရွာ	အမည်	Gender	တာဝန်
1	Tha Yet Lein	Thu Ye See	ဦးမောင်မောင်မြင့်	Male	Procurement Sub-Committee
2	Tha Yet Lein	Thu Ye See	ဦးကျော်စိုး	Male	Procurement Sub-Committee
3	Tha Yet Lein	Thu Ye See	ဒေါ်ဌေးဌေးခိုင်	Female	Procurement Sub-Committee
4	Tha Yet Lein	Thu Ye See	ဦးမောင်ဝင်း	Male	Village Finance Clark
5	Tha Yet Lein	Thu Ye See	ဦးတင်အောင်	Male	Grievance focal point
6	Tha Yet Lein	Thu Ye See	ဒေါ်အေးသိန်း	Female	Village Project Support Committee
7	Tha Yet Lein	Thu Ye See	ဦးမျိုးသန့်	Male	Village volunteer
8	Tha Yet Lein	Thu Ye See	ဒေါ်မြင့်ဌေးရီ	Female	Village volunteer
9	Tha Yet Lein	Thu Ye See	ဒေါ်ညိုညိုစန်း	Female	O & M Sub-Committee
10	Tha Yet Lein	Thu Ye See	ဦးသန်းစိန်	Male	Monitoring Sub-Committee
11	Tha Yet Lein	Thu Ye See	ဦးကြည်ထွေး	Male	Monitoring Sub-Committee
12	Tha Yet Lein	Thu Ye See	ဦးဌေးအောင်	Male	Village Project Support Committee
13	Tha Yet Lein	Thu Ye See	ဒေါ်သင်းသင်းထွေး	Female	Monitoring Sub-Committee
14	Tha Yet Lein	Thu Ye See	ဒေါ်ဌေးဌေးမြင့်	Female	Grievance focal point
15	Tha Yet Lein	Thu Ye See	ဦးညီငယ်	Male	O & M Sub-Committee
16	Tha Yet Lein	Thu Ye See	ဦးဌေးဇော်	Male	O & M Sub-Committee



၈။ကျေးရွာအချက်အလက်(ပုံစံ-၁)

၈.၁။ပထမနှစ်ကျေးရွာအချက်အလက်(ပုံစံ-၁)

E-၄၄-၂၆၈၈၈၂
M-၂၈-၇၂၃၀၄၄

ပုံစံ - ၈ - ၁ ကျေးရွာအခြေခံအချက်အလက်များ (Form PC 1)

လယ်ဥျှန်ရွက်၊ ကျေးရွာတစ်ရွာသို့ ပထမဆုံးမိတ်ဆက်ရေး သွားရောက်သောအခါ လူထုစည်းရုံးရေးမှူးသည် ကျေးရွာ ခေါင်းဆောင်များအား ကျေးရွာအချက်အလက်များကို မေတ္တာရပ်ခံ၍ တောင်းခံရသည်။ ဤအချက်အလက်များကို စီမံကိန်း မိတ်ဆက်အစည်းဝေးမတိုင်မီတောင်းခံရမည်။ စီမံကိန်းမိတ်ဆက်အစည်းဝေးတွင် လူထုစည်းရုံးရေးမှူးသည် ဤအချက်အလက် များအား စစ်ဆေးပြီး မှန်ကန်အောင်ပြုလုပ်ရမည်။ ပြီးနောက်တွင် လူထုစည်းရုံးရေးမှူးမှ သတင်းအချက်အလက်ထံသို့ Tablets မှ တဆင့် ဖြည့်သွင်းရမည်။

ကျေးရွာခေါင်းဆောင် အမည် <u>ဦးဝင်းဌေး</u>	ကျေးရွာခေါင်းဆောင်၏ ဖုန်းနံပါတ်	လူထုစည်းရုံးရေးမှူး၏ အမည် <u>ဒေါ်စောမြတ်စွာ</u>
ပြည်နယ်/တိုင်းဒေသကြီး <u>ပဲခူး</u>	မြို့နယ် <u>ပုဂံ</u>	ကျေးရွာအုပ်စု <u>ပုဂံ</u>

က။ လူဦးရေ

လူမျိုးစု	အိမ်ထောင်စုအရေအတွက်	ကိုးကွယ်သည့်ဘာသာ	အိမ်ထောင်စုအရေအတွက်
လူမျိုးစု (၁) -----	၂၄၀	ဘာသာ (၁) -----	၂၄၀
လူမျိုးစု (၂) -----		ဘာသာ (၂) -----	
လူမျိုးစု (၃) -----		ဘာသာ (၃) -----	
လူမျိုးစုရော -----		ဘာသာရော -----	
အခြား			
	အရေအတွက်		
မသန်စွမ်းသူများ	၃		
သက်ကြီးရွယ်အိုများ (၆၅ နှစ် နှင့် အထက်)	၅၇		
စစ်ဘေးရှောင်			

	အမျိုးသား (အရေအတွက်)	အမျိုးသမီး (အရေအတွက်)
လူဦးရေ	၄၀၈	၄၅၉
လူမျိုးစု (၁) -----		
လူမျိုးစု (၂) -----		
လူမျိုးစု (၃) -----		
အခြား		
အိမ်ထောင်ဦးစီး	၂၂၀	၂၀

၇၀၈



(ခ) အခြေခံအဆောက်အအုံ အသုံးအဆောင်များ

စာသင်ကျောင်း	အမှတ် ဖြစ်ပါ	ကျန်းမာရေး	အမှတ် ဖြစ်ပါ	ဘာသာရေး အဆောက် အအုံများ	အမှတ် ဖြစ်ပါ
အထက်တန်းကျောင်း	<input type="checkbox"/>	ဆေးရုံ	<input type="checkbox"/>	ဝေတီ	<input checked="" type="checkbox"/>
အလယ်တန်းကျောင်း	<input type="checkbox"/>	ကျန်းမာရေးဌာန	<input type="checkbox"/>	ဘုန်းကြီးကျောင်း	<input checked="" type="checkbox"/>
မူလတန်းကျောင်း	<input type="checkbox"/>	ကျန်းမာရေးဌာနခွဲ	<input type="checkbox"/>	ဟိန္ဒူဘုရားကျောင်း	<input type="checkbox"/>
မူကြိုကျောင်း	<input checked="" type="checkbox"/>	ဆေးပေးခန်း	<input type="checkbox"/>	ခရစ်ယာန်ကျောင်း	<input type="checkbox"/>
အခြား	<input type="checkbox"/>	အခြား	<input type="checkbox"/>	ဗလီ	<input type="checkbox"/>
				အခြား	<input type="checkbox"/>
မှတ်ချက်	မူလကျောင်း	မှတ်ချက်		မှတ်ချက်	

(ဂ) ကျွမ်းကျင်သူများမှတ်တမ်း (ကျေးရွာတွင်နေထိုင်သော သို့မဟုတ် ကျေးရွာမှလာရောက်သော ကျွမ်းကျင်သူများ)

(၁) စာသင်ကျောင်း			(၂) ကျန်းမာရေး			(၃) လက်မှုပညာရှင်		
	ရွာတွင်နေ ထိုင်သူ	အခြားရွာမှ လာသူ		ရွာတွင်နေ ထိုင်သူ	အခြား ရွာမှ လာသူ		ရွာတွင် နေထိုင်သူ	အခြားရွာ မှလာသူ
မူလတန်းပြဆရာ/မ	<input checked="" type="checkbox"/>	<input checked="" type="checkbox"/>	ဆရာဝန်	<input checked="" type="checkbox"/>	<input type="checkbox"/>	လက်သမား	<input checked="" type="checkbox"/>	<input type="checkbox"/>
အထက်တန်းပြဆရာ/မ	<input type="checkbox"/>	<input checked="" type="checkbox"/>	လက်ထောက် ကျန်းမာရေးမှူး	<input type="checkbox"/>	<input type="checkbox"/>	ပန်းရံ	<input checked="" type="checkbox"/>	<input type="checkbox"/>
အလယ်တန်းပြဆရာ/မ	<input checked="" type="checkbox"/>	<input checked="" type="checkbox"/>	အမျိုးသမီးကျန်းမာရေး ဆရာမ	<input type="checkbox"/>	<input type="checkbox"/>	လျှပ်စစ်ကျွမ်းကျင်၊ ဝါသမား	<input checked="" type="checkbox"/>	<input type="checkbox"/>
မူကြိုဆရာ/မ	<input type="checkbox"/>	<input type="checkbox"/>	သားဖွားဆရာမ	<input type="checkbox"/>	<input type="checkbox"/>	ရေပိုက်သွယ်သူ	<input type="checkbox"/>	<input type="checkbox"/>
အခြား	<input type="checkbox"/>	<input type="checkbox"/>	ပြည်သူ့ကျန်းမာရေးလုပ်သား	<input checked="" type="checkbox"/>	<input type="checkbox"/>	ဝက်ပြင်ဆရာ	<input checked="" type="checkbox"/>	<input type="checkbox"/>
မှတ်ချက်			မှတ်ချက်			မှတ်ချက်		

(ဃ) ကျေးရွာသို့ ရောက်ရှိနိုင်သည့် လမ်းအခြေအနေ / ကျေးရွာတစ်ရွာသည် ၎င်း၏ ကျေးရွာအုပ်စုနှင့် ဆက်သွယ်ထားသော လမ်းအခြေအနေ (အောက်ပါတို့ကိုပိုင်းပါ)

ကျောက်ကြမ်းလမ်း ကတ္တရာလမ်း ကွန်ကရစ်လမ်း
 မော်တော်ဆိုင်ကယ်လမ်း
 ကျောက်ခင်းလမ်း ခြေသားလမ်း လူသွားလမ်း အခြား _____

(င) ကျေးရွာဖွံ့ဖြိုးမှုစီမံချက်

- (၁) လူထုဗဟိုပြုစီမံကိန်းမစတင်မီ ဤကျေးရွာတွင်ကျေးရွာဖွံ့ဖြိုးမှု စီမံချက်ရှိခဲ့ပါသလား? ပိုင်းပါ
ရှိပါသည် / မရှိပါ / မသိပါ
- (၂) ရှိခဲ့ပါလျှင် ဤစီမံချက်ကို မည်သည့် ရက်တွင်ပြင်ဆင်ခဲ့ပါသနည်း? နှစ်-----/မသိပါ
- (၃) ဤစီမံချက်ကို မြို့နယ်မှအတည်ပြုခဲ့ပါသလား? ပြုခဲ့ပါသည်/မပြုခဲ့ပါ /မသိပါ

(စ) ဇနီးအကွာအဝေး

(၁) ဤကျေးရွာ၏ဗဟိုမှ ၎င်းကျေးရွာအုပ်စု၏ဗဟိုအထိ ခရီးခိုင်းမည်မျှကွာဝေးသနည်း? မိုင်----- မိုင်

/မသိပါ



(၂) ဤကျေးရွာမှ ၎င်းကျေးရွာအုပ်စုပဟိုအထိ သွားလာရာတွင်ကြာမြင့်သည့်အချိန်။

မြောက်သွေ့ရာသီတွင်ကြာချိန် ----- ၁၀ မိနစ်
ထော်လာရီ/မော်တော်ဆိုင်ကယ်/ခြေလျင်/လား/မော်တော်ဘုတ်/
အခြား -----
မိုးရာသီတွင်ကြာချိန် ----- ၁၀ မိနစ် -----
ထော်လာရီ/မော်တော်ဆိုင်ကယ်/ခြေလျင်/လား/မော်တော်ဘုတ်/
အခြား -----

(ဆ) ပတ်ဝန်းကျင်ဆိုင်ရာ သဘာဝဘေးအန္တရာယ်
ဤကျေးရွာတွင် ရေကြီးခြင်းကဲ့သို့ သဘာဝဘေးအန္တရာယ်ကျရောက်ဖူးခြင်း ရှိပါသလား။
 မရှိပါ ရှိပါသည် ရှိလျှင်ဖော်ပြပါ ----- ရေကြီးခြင်း

(ဇ) ကျေးရွာတွင် ဖွဲ့စည်းထားသော အဖွဲ့အစည်းများ
လူထုဝဟိုပြုစီမံကိန်းမတိုင်မီ ဤကျေးရွာတွင် ကျေးရွာဖွံ့ဖြိုးရေးအတွက် အစိုးရ (သို့) ရွာသားများကိုယ်တိုင်(သို့) စီမံကိန်းတစ်ခုခုမှ ဖွဲ့စည်းထားသည့် အဖွဲ့အစည်းများရှိပါသလား။

(၁) ----- ပုဂံဟိုတ ဗဟိုအဖွဲ့ (၃) ----- မိုးသက်အဖွဲ့
(၂) ----- ပြင်ပအဖွဲ့ (၄) ----- ခမ္မဏေ့လ် အဖွဲ့

(ဈ) အထွေထွေအုပ်ချုပ်ရေး ဦးစီးဌာန (GAD) မှ မှတ်တမ်းတင်ထားခြင်း
ဤကျေးရွာသည် အထွေထွေအုပ်ချုပ်ရေး ဦးစီးဌာန (GAD) မှ မှတ်တမ်းတင်ထားမှု ရှိပါသလား။
 မရှိပါ ရှိပါသည်

ကျေးရွာခေါင်းဆောင် အမည် ဦးဝင်းဌေး
လက်မှတ် [Signature] နေ့စွဲ 15.3.2017
လူထုစည်းရုံးရေးမှူး အမည် ဒေါ်မောင်အောင်
လက်မှတ် [Signature] နေ့စွဲ 15.3.17



၈.၂။ ဒုတိယနှစ်ကျေးရွာအချက်အလက်(ပုံစံ-၁)

ပုံစံ - ၈ - ၁ ကျေးရွာအခြေခံအချက်အလက်များ (Form PC 1)

လမ်းညွှန်ချက်၊ ကျေးရွာတစ်ရွာသို့ ပထမဆုံးမိတ်ဆက်ခရီး သွားရောက်သောအခါ လူထုစည်းရုံးရေးမှူးသည် ကျေးရွာ ခေါင်းဆောင်များအား ကျေးရွာအချက်အလက်များကို မေတ္တာရပ်ခံ၍ တောင်းခံရသည်။ ဤအချက်အလက်များကို စီမံကိန်း မိတ်ဆက်အစည်းဝေးမတိုင်မီတောင်းခံရမည်။ စီမံကိန်းမိတ်ဆက်အစည်းဝေးတွင် လူထုစည်းရုံးရေးမှူးသည် ဤအချက်အလက် များအား စစ်ဆေးပြီး မှန်ကန်အောင်ပြုလုပ်ရမည်။ ပြီးနောက်တွင် လူထုစည်းရုံးရေးမှူးမှ သတင်းအချက်အလက်ထိသို့ Tablets မှ တဆင့် ဖြည့်သွင်းရမည်။

ကျေးရွာခေါင်းဆောင် အမည် ဦးဝင်းဌေး	ကျေးရွာခေါင်းဆောင်၏ ဖုန်းနံပါတ် 09 9523 1552	လူထုစည်းရုံးရေးမှူး၏ အမည် ဦးသက်ဦးဦး
ပြည်နယ်/တိုင်းဒေသကြီး ဥက္ကဋ္ဌ	မြို့နယ် ဟင်္သာတမြို့နယ်	ကျေးရွာအုပ်စု သုတေသနကျေးရွာ

လူမျိုးစု	အိမ်ထောင်စုအရေအတွက်	ကိုးကွယ်သည့်ဘာသာ	အိမ်ထောင်စုအရေအတွက်
လူမျိုးစု (၁) -----ဗမာ	၂၄၀	ဘာသာ (၁) -----ဗုဒ္ဓ	၂၄၀
လူမျိုးစု (၂) -----		ဘာသာ (၂) -----	
လူမျိုးစု (၃) -----		ဘာသာ (၃) -----	
လူမျိုးစုရော -----		ဘာသာရော -----	
အခြား	အရေအတွက်		
မသန်စွမ်းသူများ	၃		
သက်ကြီးရွယ်အိုများ (၆၅ နှစ် နှင့် အထက်)	၅၇		
စစ်ဘေးရှောင်			

	အမျိုးသား (အရေအတွက်)	အမျိုးသမီး (အရေအတွက်)
လူဦးရေ	၄၀၈	၄၉၉
လူမျိုးစု (၁) -----ဗမာ	၄၀၈	၄၉၉
လူမျိုးစု (၂) -----		
လူမျိုးစု (၃) -----		
အခြား		
အိမ်ထောင်ဦးစီး	၂၂၀	၂၀

(ခ) အခြေခံအဆောက်အအုံ အသုံးအဆောင်များ

စာသင်ကျောင်း	အမှတ် ခြံပေါ	ကျန်းမာရေး	အမှတ် ခြံပေါ	ဘာသာရေး အဆောက် အအုံများ	အမှတ် ခြံပေါ
အထက်တန်းကျောင်း	<input type="checkbox"/>	ဆေးရုံ	<input type="checkbox"/>	ဓေတီ	<input checked="" type="checkbox"/>
အလယ်တန်းကျောင်း	<input type="checkbox"/>	ကျန်းမာရေးဌာန	<input type="checkbox"/>	ဘုန်းကြီးကျောင်း	<input checked="" type="checkbox"/>
မူလတန်းကျောင်း	<input checked="" type="checkbox"/>	ကျန်းမာရေးဌာနခွဲ	<input type="checkbox"/>	ဟိန္ဒူဘုရားကျောင်း	<input type="checkbox"/>
မူကြိုကျောင်း	<input checked="" type="checkbox"/>	ဆေးပေးခန်း	<input type="checkbox"/>	ခရစ်ယာန်ကျောင်း	<input type="checkbox"/>



အခြား	<input type="checkbox"/>	အခြား	<input type="checkbox"/>	လူ	<input type="checkbox"/>
မှတ်ချက်		မှတ်ချက်		အခြား	<input type="checkbox"/>
မူလအခြေအနေ		မှတ်ချက်		မှတ်ချက်	

(ဂ) ကျွမ်းကျင်သူများမှတ်တမ်း (ကျေးရွာတွင်နေထိုင်သော သို့မဟုတ် တခြားရွာမှလာရောက်သော ကျွမ်းကျင်သူများ)

(၁) စာသင်ကျောင်း			(၂) ကျန်းမာရေး			(၃) လက်မှုပညာရှင်		
	ရွာတွင်နေထိုင်သူ	အခြားရွာမှလာသူ		ရွာတွင်နေထိုင်သူ	အခြားရွာမှလာသူ		ရွာတွင်နေထိုင်သူ	အခြားရွာမှလာသူ
မူလတန်းပြဆရာ/မ	၉	၉	ဆရာဝန်	၉	<input type="checkbox"/>	လက်သမား	၉	<input type="checkbox"/>
အထက်တန်းပြဆရာ/မ	<input type="checkbox"/>	<input type="checkbox"/>	လက်ထောက်ကျန်းမာရေးမှူး	<input type="checkbox"/>	<input type="checkbox"/>	ပန်းရံ	၉	<input type="checkbox"/>
အလယ်တန်းပြဆရာ/မ	၉	၉	အမျိုးသမီးကျန်းမာရေးဆရာမ	<input type="checkbox"/>	<input type="checkbox"/>	လှုပ်စစ်ကျွမ်းကျင်သမား	၉	<input type="checkbox"/>
မူကြံဆရာ/မ	<input type="checkbox"/>	<input type="checkbox"/>	သားဖွားဆရာမ	<input type="checkbox"/>	<input type="checkbox"/>	ရေစိုက်သူလုပ်သူ	<input type="checkbox"/>	<input type="checkbox"/>
အခြား	<input type="checkbox"/>	<input type="checkbox"/>	ပြည်သူ့ကျန်းမာရေးလုပ်သား	၉	<input type="checkbox"/>	စက်ပြင်ဆရာ	၉	<input type="checkbox"/>
မှတ်ချက်			မှတ်ချက်			မှတ်ချက်		

(ဃ) ကျေးရွာသို့ ရောက်ရှိနိုင်သည့် လမ်းအခြေအနေ / ကျေးရွာတစ်ရွာသည် ၎င်း၏ ကျေးရွာအုပ်စုနှင့် ဆက်သွယ်ထားသော လမ်းအခြေအနေ (အောက်ပါတို့ကိုပိုင်းပါ)

ကျောက်ကြမ်းလမ်း: _____ ကတ္တရာလမ်း: _____ ကွန်ကရစ်လမ်း: _____ မော်တော်ဆိုင်ကယ်လမ်း: _____
 ကျောက်စင်းလမ်း: _____ မြေသားလမ်း _____ လူသွားလမ်း: _____ အခြား: _____

(င) ကျေးရွာဖွံ့ဖြိုးမှုစီမံချက် ပိုင်းပါ
 (၁) လူထုဝတ်စုံပြုစီမံကိန်းမစတင်မီ ဤကျေးရွာတွင်ကျေးရွာဖွံ့ဖြိုးမှု စီမံချက်ရှိခဲ့ပါသလား? ရှိပါသည်/မရှိပါ/မသိပါ
 (၂) ရှိခဲ့ပါလျှင် ဤစီမံချက်ကို မည်သည့် ခုနှစ်တွင်ပြင်ဆင်ခဲ့ပါသနည်း? နှစ်-----/မသိပါ
 (၃) ဤစီမံချက်ကို ဖြည့်နယ်မှုအတည်ပြုခဲ့ပါသလား? ပြုခဲ့ပါသည်/မပြုခဲ့ပါ /မသိပါ

(စ) ခရီးအကွာအဝေး
 (၁) ဤကျေးရွာ၏ဝတ်စုံမှ ၎င်းကျေးရွာအုပ်စု၏ဝတ်စုံအထိ ခရီးပိုင်မည်မျှကွာဝေးသနည်း? မိုင်...၂...၂၆
 /မသိပါ
 (၂) ဤကျေးရွာမှ ၎င်းကျေးရွာအုပ်စုဝတ်စုံအထိ သွားလာရာတွင်ကြာမြင့်သည့်အချိန်။

ခြောက်သွေ့ရာသီတွင်ကြာချိန် ----- ၁၀ မိနစ်
 ထော်လာဂျီ/မော်တော်ဆိုင်ကယ်/ခြေလျင်/လား/မော်တော်ဘုတ်/
 အခြား -----
 မိုးရာသီတွင်ကြာချိန် ----- ၁၀ မိနစ်
 ထော်လာဂျီ/မော်တော်ဆိုင်ကယ်/ခြေလျင်/လား/မော်တော်ဘုတ်/
 အခြား -----



(ဆ) ပတ်ဝန်းကျင်ဆိုင်ရာ သဘာဝဘေးအန္တရာယ်
ဤကျေးရွာတွင် ရေကြီးခြင်းကဲ့သို့ သဘာဝဘေးအန္တရာယ်ကျရောက်ဖူးခြင်း ရှိပါသလား။
 မရှိပါ ရှိပါသည် ရှိလျှင်ဖော်ပြပါ - မကြီးကြေညာ

(ဇ) ကျေးရွာတွင် ဖွဲ့စည်းထားသော အဖွဲ့အစည်းများ
လူထုပညာပြုစီမံကိန်းမတိုင်မီ ဤကျေးရွာတွင် ကျေးရွာဖွံ့ဖြိုးရေးအတွက် အစိုးရ (သို့) ရွာသားများကိုယ်တိုင်(သို့) စီမံကိန်းတစ်ခုခုမှ ဖွဲ့စည်းထားသည့် အဖွဲ့အစည်းများရှိပါသလား။

- (၁) သမဝါယမအသင်း
- (၂) ငါ့မိမိအဖွဲ့
- (၃) ပညာရေးအဖွဲ့
- (၄) မိသားစု

(ဈ) အထွေထွေအုပ်ချုပ်ရေး ဦးစီးဌာန (GAD) မှ မှတ်တမ်းတင်ထားခြင်း
ဤကျေးရွာသည် အထွေထွေအုပ်ချုပ်ရေး ဦးစီးဌာန (GAD) မှ မှတ်တမ်းတင်ထားမှု ရှိပါသလား။
 မရှိပါ ရှိပါသည်

ကျေးရွာခေါင်းဆောင် အမည် ဒေါ်မင်းမင်း
လက်မှတ် MT နေ့စွဲ ၅.၁၁.၂၀၁၇

လူထုစည်းရုံးရေးမှူး အမည် ဒေါ်သန်းစိန်
လက်မှတ် အစိုးရ နေ့စွဲ ၅.၁၁.၂၀၁၇



၈.၃။ တတိယနှစ်ကျေးရွာအချက်အလက်(ပုံစံ-၁)

M&E/MIS (3rd Cycle)

ပုံစံ - ၈ - ၁ ကျေးရွာအခြေခံအချက်အလက်များ (Form PC 1)

လမ်းညွှန်ချက်၊ ကျေးရွာတစ်ရွာသို့ ပထမဆုံး မိတ်ဆက်ပေး သွားရောက်သောအခါ လူထုစည်းရုံးရေးမှူးသည် ကျေးရွာ ခေါင်းဆောင်များအား ကျေးရွာအချက်အလက်များကို ဖေဖော်ဝါရီလတွင် တောင်းခံရသည်။ ဤအချက်အလက်များကို စီမံကိန်း မိတ်ဆက်အစည်းဝေးပတ်ပတ်တော်တောင်းခံရသည်။ စီမံကိန်းမိတ်ဆက်အစည်းဝေးတွင် လူထုစည်းရုံးရေးမှူးသည် ဤအချက်အလက် များအား စစ်ဆေးပြီး မှန်ကန်အောင်ပြုလုပ်ရမည်။ ပြီးနောက်တွင် လူထုစည်းရုံးရေးမှူးမှ သတင်းအချက်အလက်ထံသို့ Tablets မှ တစ်ဆင့် ပြည်သွင်းရမည်။

ကျေးရွာခေါင်းဆောင် အမည် ဦးစိန်မြင့်	ကျေးရွာခေါင်းဆောင်၏ ဖုန်းနံပါတ် ၀၉-၇၉၂၂၀၉၅၇၇	လူထုစည်းရုံးရေးမှူး၏ အမည် ဒေါ်အေးအေးလှ
ပြည်နယ်/တိုင်းဒေသကြီး -ပဲခူးတိုင်း	မြို့နယ် -ပန်းတောင်းမြို့နယ်	ကျေးရွာအုပ်စု ဘရင်လိပ်
		ကျေးရွာ ဘာဂါဒီ

ကား လူဦးရေ

လူမျိုးစု	အိမ်ထောင်စုအရေအတွက်	ကိုးကွယ်သည့်ဘာသာ	အိမ်ထောင်စုအရေအတွက်
လူမျိုးစု (၁) ဗမာ		ဘာသာ (၁) ဗမာ	၂၄၀
လူမျိုးစု (၂) -----		ဘာသာ (၂) -----	
လူမျိုးစု (၃) -----		ဘာသာ (၃) -----	
လူမျိုးစုရော -----		ဘာသာရော -----	
အခြား			
	အရေအတွက်		
မသန်စွမ်းသူများ	၃		
သက်ကြီးရွယ်အိုများ (၆၅ နှစ် နှင့် အထက်)	၆၅		
စစ်ဘေးရှောင်			

	အမျိုးသား (အရေအတွက်)	အမျိုးသမီး (အရေအတွက်)	
လူဦးရေ			
လူမျိုးစု (၁) ဗမာ	၄၀၈	၄၉၉	= ၉၀၇
လူမျိုးစု (၂) -----			
လူမျိုးစု (၃) -----			
အခြား			
အိမ်ထောင်စုဦးစီး	၃၃၀	၃၀	



M&E/MIS (3rd Cycle)

(၆) အခြေခံအထောက်အအံ့ အသုံးအဆောင်များ

စာသင်ကျောင်း	အမှတ် ဖြစ်ပါ	ကျန်းမာရေး	အမှတ် ဖြစ်ပါ	ဘာသာရေး အထောက် အအံ့များ	အမှတ် ဖြစ်ပါ
အထက်တန်းကျောင်း	<input type="checkbox"/>	ဆေးရုံ	<input type="checkbox"/>	စေတီ	<input checked="" type="checkbox"/>
အလယ်တန်းကျောင်း	<input checked="" type="checkbox"/>	ကျန်းမာရေးဌာန	<input type="checkbox"/>	ဘုန်းကြီးကျောင်း	<input checked="" type="checkbox"/>
မူလတန်းကျောင်း	<input checked="" type="checkbox"/>	ကျန်းမာရေးဌာနခွဲ	<input type="checkbox"/>	ဟိန္ဒူဘုရားကျောင်း	<input type="checkbox"/>
ပုဂံကျောင်း	<input checked="" type="checkbox"/>	ဆေးဥပစန်း	<input type="checkbox"/>	စရစ်ယာန်ကျောင်း	<input type="checkbox"/>
အခြား	<input type="checkbox"/>	အခြား	<input type="checkbox"/>	ဗလီ	<input type="checkbox"/>
				အခြား	<input type="checkbox"/>
မှတ်ချက်		မှတ်ချက်		မှတ်ချက်	

(၇) ကျွမ်းကျင်သူများမှတ်တမ်း (ကျေးရွာတွင်နေထိုင်သော သို့မဟုတ် တခြားရွာမှ လာရောက်သော ကျွမ်းကျင်သူများ)

	(၁) စာသင်ကျောင်း		(၂) ကျန်းမာရေး			(၃) လက်မှုပညာရှင်		
	ရွာတွင်နေ ထိုင်သူ	အခြားရွာမှ လာသူ		ရွာတွင်နေ ထိုင်သူ	အခြား ရွာမှ လာသူ		ရွာတွင် နေ ထိုင်သူ	အခြားရွာ မှ လာသူ
မူလတန်းပြဆရာ/မ	<input checked="" type="checkbox"/>	<input checked="" type="checkbox"/>	ဆရာဝန်	<input checked="" type="checkbox"/>	<input type="checkbox"/>	လက်သမား	<input checked="" type="checkbox"/>	<input checked="" type="checkbox"/>
အထက်တန်း ပြဆရာ/မ	<input type="checkbox"/>	<input type="checkbox"/>	လက်ထောက် ကျန်းမာရေးပုဂ္ဂိုလ်	<input type="checkbox"/>	<input type="checkbox"/>	ပန်းရံ	<input checked="" type="checkbox"/>	<input checked="" type="checkbox"/>
အလယ်တန်း ပြဆရာ/မ	<input checked="" type="checkbox"/>	<input checked="" type="checkbox"/>	အပျိုသမီးကျန်းမာရေး ဆရာမ	<input type="checkbox"/>	<input type="checkbox"/>	လျှပ်စစ်ကျွမ်း ကျင်မီးသမား	<input checked="" type="checkbox"/>	<input type="checkbox"/>
ပုဂံဆရာ/မ	<input type="checkbox"/>	<input type="checkbox"/>	သားဖွားဆရာမ	<input checked="" type="checkbox"/>	<input checked="" type="checkbox"/>	ရေပိုက်သွယ်သူ	<input checked="" type="checkbox"/>	<input type="checkbox"/>
အခြား	<input type="checkbox"/>	<input type="checkbox"/>	ပြင်ဆင်သူကျန်းမာ ရေးလုပ်သား	<input type="checkbox"/>	<input type="checkbox"/>	စက်ပြင်ဆရာ	<input checked="" type="checkbox"/>	<input type="checkbox"/>
မှတ်ချက်			မှတ်ချက်			မှတ်ချက်		

(၈) ကျေးရွာသို့ ရောက်ရှိနိုင်သည့် လမ်းအခြေအနေ / ကျေးရွာတစ်ရွာသည် ၎င်း၏ ကျေးရွာအုပ်စုနှင့် ဆက်သွယ်ထားသော လမ်းအခြေအနေ (အောက်ပါတို့ကို ဖြည့်စွက်ပါ)

ကျောက်ကြမ်းလမ်း: ကတ္တရာငယ် ကွန်ကရစ်လမ်း: _____
 ကျောက်ခင်းလမ်း: မြေသားငယ် လူသွားလမ်း: _____
 မော်တော်ဆိုင်ကယ်လမ်း: _____
 အခြား: _____

(၉) ကျေးရွာဖွံ့ဖြိုးမှုစီမံချက်

- (၁) လူထုတော်ပြုစီမံကိန်းမစတင်မီ ဤကျေးရွာတွင်ကျေးရွာဖွံ့ဖြိုးမှု စီမံချက်ရှိခဲ့ပါသလား? ပိုင်းမီ
ရှိပါသည်/မရှိပါ/မသိပါ
- (၂) ရှိခဲ့ပါလျှင် ဤစီမံချက်ကို မည်သည့် ခုနှစ်တွင်ပြင်ဆင်ခဲ့ပါသနည်း? နှစ်-----/မသိပါ
- (၃) ဤစီမံချက်ကို ပြန်လည်အတည်ပြုခဲ့ပါသလား? ပြုခဲ့ပါသည်/မပြုခဲ့ပါ /မသိပါ



M&E/MIS (3rd Cycle)

(၈) ဝါဒအကွဲအစား

(၁) ဤကျေးရွာ၏ဖလှယ်မှု ငင်းကျေးရွာအုပ်စု၏ဖလှယ်မှုအထိ ရောက်ရှိမည်မျှကွာဝေးသနည်း? နံပါတ်---2---/မသိပါ

(၂) ဤကျေးရွာမှ ငင်းကျေးရွာအုပ်စု ဖလှယ်မှုအထိ သွားလာရာတွင်ကြာမြင့်သည့်အချိန်။

မြောက်ဘက်၊ ရာသီတွင်ကြာချိန်---15 မိနစ်--- ထော်လာရုံ/မော်တော်ဆိုင်ကယ်/မြေလျင်/လာ/မော်တော်ဆုတ်/အခြား-----

နီးရာသီတွင်ကြာချိန်---15 မိနစ်--- ထော်လာရုံ/မော်တော်ဆိုင်ကယ်/မြေလျင်/လာ/မော်တော်ဆုတ်/အခြား-----

(က) ဖက်ဝန်းကျင်ဖိုင်ရာ သဘာဝဘေးအန္တရာယ်

ဤကျေးရွာတွင် ရေကြီးခြင်းကဲ့သို့ သဘာဝဘေးအန္တရာယ်ကျရောက်မှုဖြစ်ပွားနိုင်ပါသလား။
 မရှိပါ ရှိပါသည် ရှိလျှင်ဖော်ပြပါ။ ရေကြီးခြင်း၊ ရေညစ်ညမ်းခြင်း၊ ရေပူခြင်း

(ခ) ကျေးရွာတွင် ခွဲစဉ်ထားသော အဖွဲ့အစည်းများ

ကျေးရွာအုပ်စု၏ဖလှယ်မှုအထိ ဤကျေးရွာတွင် ကျေးရွာဖွံ့ဖြိုးရေးအတွက် အစိုးရ (သို့) ရွာသားများကွယ်တိုင် (သို့) ဖက်ဝန်းကျင်ဖိုင်ရာ ခွဲစဉ်ထားသည့် အဖွဲ့အစည်းများရှိပါသလား။

- (၁) မြေသေတ္တာအဖွဲ့
- (၂) မြေသေတ္တာအဖွဲ့
- (၃) မြေသေတ္တာအဖွဲ့
- (၄) မြေသေတ္တာအဖွဲ့

(ဂ) အကျွန်ုပ်တို့အဖွဲ့အစည်း၏ ဦးစီးဌာန (GAL) မှ ဖတ်တမ်းတင်ထားခြင်း

ဤကျေးရွာတွင် အကျွန်ုပ်တို့အဖွဲ့အစည်း၏ ဦးစီးဌာန (GAD) မှ ဖတ်တမ်းတင်ထားမှု ရှိပါသလား။
 မရှိပါ ရှိပါသည်

မေးခွန်းအမည်အရင်းအမြစ်
အမည် ဦးစိုးလှိုင်
လက်မှတ် ဇူလိုင် ၁၀ ၂၀၁၈

မေးခွန်းအမည်အရင်းအမြစ်
အမည် မင်္ဂလာစောစော
လက်မှတ် ဇူလိုင် ၁၀ ၂၀၁၈



၉။ စီမံချက်စက်ဝန်းအချိန်ဇယား (ပုံစံ - ၂)

၉.၁။ ပထမနှစ်စီမံချက်စက်ဝန်းအချိန်ဇယား (ပုံစံ - ၂)

ပုံစံ - ၂ - စီမံကိန်းစက်ဝန်းအချိန်ဇယား (PC 2)

လမ်းညွှန်ချက်၊ သက်ဆိုင်ရာလူထုစည်းရုံးရေးမှူး/လက်ထောက်နည်းပညာမှူးများမှ စီမံကိန်းစက်ဝန်းအဆင့်တစ်စဉ်ပြီးစီးတိုင်း ကျေးရွာနှင့် ကျေးရွာအုပ်စုအတွက် ဤပုံစံကို ဖြည့်သွင်းရမည်။									
စည်းရုံးရေးမှူး/ဝန်ထမ်း အမည် <u>ဒေါ်စောဇော်စန္ဒာ</u>									
နေ့စွဲ	<u>16.3.2017</u>			စက်ဝန်းအားအမှတ်ခြစ်ပါ <input type="checkbox"/> စက်ဝန်း(၁) <input type="checkbox"/> စက်ဝန်း(၂) <input type="checkbox"/> စက်ဝန်း(၃) <input type="checkbox"/> စက်ဝန်း(၄)					
ပြည်နယ်/တိုင်း	<u>ပဲခူး</u>	မြို့နယ်	<u>ပုသိမ်</u>	ကျေးရွာအုပ်စု	<u>သာကုန်</u>	ကျေးရွာ	<u>ပုဂံ</u>		

စီမံကိန်းဆောင်ရွက်မှုအဆင့်များ	နေ့စွဲ		အစည်းအဝေးတွင်တက်ရောက်သူအရေအတွက်						
	စတင်သည့်နေ့	ပြီးဆုံးသည့်နေ့	အမျိုးသားအရေအတွက်	အမျိုးသမီးအရေအတွက်	အိမ်ထောင်စုအရေအတွက်	လူမျိုးစုတက်ရောက်သူအရေအတွက် နှင့် လူမျိုးစုအမည်			
၁။ ကျေးရွာစီမံကိန်း မိတ်ဆက်အစည်းအဝေး	<u>15.3.2017</u>	<u>15.3.2017</u>	<u>၆၆</u>	<u>၅၈</u>	<u>၆၈</u>	<u>၂၇</u>	<u>၆၈</u>		
၂။ ကျေးရွာခွဲခြားရေး စီမံချက်ရေးဆွဲခြင်းအစည်းအဝေး	<u>16.3.17</u>	<u>16.3.17</u>	<u>၉၄</u>	<u>၉၉</u>	<u>၁၅၇</u>	<u>၁၉၂</u>	<u>၆၈</u>		
၃။ ကျေးရွာအုပ်စု လုပ်ငန်းဆုံးဖြတ်ချက်ချသည့်အစည်းအဝေး	<u>17.3.17</u>	<u>17.3.17</u>	<u>15</u>	<u>၇၄</u>	<u>၄၀</u>	<u>၄၀</u>	<u>၆၈</u>		
၄။ မြို့နယ်အဆင့် စီမံကိန်းရေးဆွဲရေး နှင့် အကောင်အထည်ဖော်ရေးကော်မတီ၏ စီမံကိန်း သုံးသပ်မှုအစည်းအဝေး	<u>31.3.17</u>	<u>31.3.17</u>	<u>မရှိ</u>	<u>မရှိ</u>	<u>မရှိ</u>	<u>မရှိ</u>	<u>မရှိ</u>	<u>မရှိ</u>	<u>မရှိ</u>
၅။ မြို့နယ် စီမံကိန်းရေးဆွဲရေး နှင့် အကောင်အထည်ဖော်ရေး ကော်မတီ၏ဆုံးဖြတ်မှုကို ရွာသို့ အသိပေးအကြောင်းကြားသည့် အစည်းအဝေး	<u>8.5.17</u>	<u>8.5.17</u>	<u>13</u>	<u>၇၇</u>	<u>35</u>	<u>35</u>	<u>၆၈</u>		

၆။ စီမံကိန်းလုပ်ငန်းခွဲစီမံချက်ရေးဆွဲခြင်းအစည်းအဝေး	<u>၇.5.17</u>	<u>၇.5.17</u>	<u>13</u>	<u>၇၇</u>	<u>35</u>	<u>၆၈</u>	<u>35</u>		
၆.၁။ စီမံကိန်းလုပ်ငန်း အကောင်အထည်ဖော်ရေးအစီအစဉ် ရေးဆွဲခြင်း	<u>၇.5.17</u>	<u>၇.5.17</u>	<u>13</u>	<u>၇၇</u>	<u>35</u>	<u>၆၈</u>	<u>35</u>		
၆.၂။ ဝယ်ယူရေးအစီအစဉ် ရေးဆွဲခြင်း	<u>၇.5.17</u>	<u>၇.5.17</u>	<u>13</u>	<u>၇၇</u>	<u>35</u>	<u>၆၈</u>	<u>35</u>		
၆.၃။ ဘဏ္ဍာရေးကုန်ကျမှု လျာထားအစီအစဉ် ရေးဆွဲခြင်း	<u>၇.5.17</u>	<u>၇.5.17</u>	<u>13</u>	<u>၇၇</u>	<u>35</u>	<u>၆၈</u>	<u>35</u>		
၆.၄။ ပြင်/ထိန်းသိမ်းအစဉ် ရေးဆွဲခြင်း	<u>၇.5.17</u>	<u>၇.5.17</u>	<u>13</u>	<u>၇၇</u>	<u>35</u>	<u>၆၈</u>	<u>35</u>		
၇။ စီမံကိန်းလုပ်ငန်းခွဲ တိုးတက်မှု စောင့်ကြည့်အစည်းအဝေး	<u>17.6.17</u>	<u>17.6.17</u>	<u>၁၀</u>	<u>၆</u>	<u>၁၆</u>	<u>၆၈</u>	<u>၁၆</u>		
၇.၁။ အစည်းအဝေး ပထမအကြိမ်	<u>17.6.17</u>	<u>17.6.17</u>	<u>၁၀</u>	<u>၆</u>	<u>၁၆</u>	<u>၆၈</u>	<u>၁၆</u>		
၇.၂။ အစည်းအဝေး ဒုတိယအကြိမ်									
၇.၃။ အစည်းအဝေး တတိယအကြိမ်									
၈။ စီမံကိန်းလုပ်ငန်းခွဲ အပြီးသတ်စစ်ဆေးခြင်းအစည်းအဝေး	<u>24.6.17</u>	<u>24.6.17</u>	<u>၁၀</u>	<u>၆</u>	<u>၁၆</u>	<u>၆၈</u>	<u>၁၆</u>		
၉။ လူထုစစ်ဆေးခွဲအစည်းအဝေး	<u>25.6.17</u>	<u>25.6.17</u>	<u>၆၁</u>	<u>၇၉</u>	<u>၁၂၀</u>	<u>၆၈</u>	<u>၁၂၀</u>		



၉.၂။ ဒုတိယနှစ်စီမံချက်စက်ဝန်းအချိန်ဇယား (ပုံစံ - ၂)

ပုံစံ - ၀ - ၂ - စီမံကိန်းစက်ဝန်းအချိန်ဇယား (PC 2)

လမ်းညွှန်ချက်၊ သက်ဆိုင်ရာလူထုစည်းရုံးရေးမှူး/လက်ထောက်နည်းပညာမှူးများမှ စီမံကိန်းစက်ဝန်းအဆင့်တစ်ခုစီပြီးစီးတိုင်း ကျေးရွာနှင့် ကျေးရွာအုပ်စုအတွင်း ဤပုံစံကို ဖြည့်သွင်းရမည်။

စည်းရုံးရေးမှူး/ဝန်ထမ်း အမည် ဒိုးသက်မြင့်စိုး

နေ့စွဲ 11.11.2017 စက်ဝန်းအားအမှတ်ဖြစ်ပါ စက်ဝန်း(၁) စက်ဝန်း(၂) စက်ဝန်း(၃)
 စက်ဝန်း(၄)

ပြည်နယ်/တိုင်း ဗူးသီး ဗြူနယ် ပန်းတောင်း ကျေးရွာအုပ်စု သရက်ကန် ကျေးရွာ သရက်

စီမံကိန်းအောင်ရွက်မှုအဆင့်များ	နေ့စွဲ		အစည်းအဝေးတွင်တက်ရောက်သူအရေအတွက်					အိမ်ထောင်စု အရေအတွက်	အိမ်ထောင်စု အရေအတွက် %
	စတင်သည့် နေ့	ပြီးဆုံးသည့် နေ့	အမျိုးသား အရေအတွက်	အမျိုးသမီး အရေအတွက်	အိမ်ထောင်စု အရေအတွက်	လူမျိုးစုတက်ရောက်သူ အရေအတွက်နှင့် လူမျိုးစုအမည်			
၁။ ကျေးရွာစီမံကိန်း မိတ်ဆက်အစည်းအဝေး	11.11.2017	11.11.2017	62	60	122	122	ဗမာ	240	50.83%
၂။ ကျေးရွာဖွံ့ဖြိုးရေး စီမံချက်ရေးဆွဲခြင်း အစည်းအဝေး	11.11.2017	11.11.2017	58	63	121	121	ဗမာ	240	50.42%
၃။ ကျေးရွာအုပ်စု လုပ်ငန်းဆုံးဖြတ်ချက်ချသည့် အစည်းအဝေး	15.11.2017	15.11.2017	15	11	26	26	ဗမာ		
၄။ ဗြူနယ်အဆင့် စီမံကိန်းရေးဆွဲရေးနှင့် အကောင် အထည်ဖော်ရေးကော်မတီ၏ စီမံကိန်း သုံးသပ်မှု အစည်းအဝေး	၇.၁၂.၂၀၁၇	၇.၁၂.၂၀၁၇	မလို	မလို	မလို	မလို			
၅။ ဗြူနယ် စီမံကိန်းရေးဆွဲရေးနှင့် အကောင်အထည် ဖော်ရေး ကော်မတီ၏ဆုံးဖြတ်ချက်ကို ရွာသို့ အသိပေး အကြောင်းကြားသည့် အစည်းအဝေး									
၆။ စီမံကိန်းလုပ်ငန်းခွဲစီမံချက်ရေးဆွဲခြင်း အစည်းအဝေး									
၆.၁။ စီမံကိန်းလုပ်ငန်း အကောင်အထည်ဖော် ရေးအစီအစဉ် ရေးဆွဲခြင်း									



၁၀။ ကျေးရွာဖွံ့ဖြိုးရေး ဦးစားပေးအစီအစဉ် (ပုံစံ-၃)

၁၀.၁။ ပထမနှစ်ကျေးရွာဖွံ့ဖြိုးရေး ဦးစားပေးအစီအစဉ် (ပုံစံ-၃)

ပုံစံ - ၈ - ၃ ကျေးရွာဖွံ့ဖြိုးရေး ဦးစားပေးအစီအစဉ် (Form PC 3)

လမ်းညွှန်ချက်၊ အဆင့်(၃) ကျေးရွာရှေ့မှန်းချက်အစည်းအဝေး ပြီးဆုံးသောအခါ ကျေးရွာစီမံကိန်း အထောက်အကူပြု ကော်မတီသည် လူထုစည်းရုံးရေးမှူးအကူအညီဖြင့် ဤပုံစံကိုပြည့်စုံအောင် ဖြည့်သွင်းရမည်။

လူထုစည်းရုံးရေးမှူး/ဝန်ထမ်း အမည် ဒေါ်စောစောစန္ဒာ

နေ့စွဲ 16.3.2017 စက်ဝန်းအား အမှတ်ခြစ်ပါ (✓) စက်ဝန်း(၁) စက်ဝန်း(၂) စက်ဝန်း(၃) စက်ဝန်း(၄)

ပြည်နယ်/တိုင်း ပဲခူး မြို့နယ် ပုဂံကျေးရွာအုပ်စု ပုဂံရွာ ကျေးရွာ ၁၂၅

က။ အခက်အခဲအတားအဆီးများအားဆွေးနွေးခြင်း - ယခုလက်ရှိအခြေအနေတွင် ဤကျေးရွာဖွံ့ဖြိုးတိုးတက်ရေးအတွက် အဓိက အခက်အခဲအတားအဆီးများသည် မည်သည့်များဖြစ်ပါသနည်း။ (အမျိုးသား/သမီး အနည်းဆုံးအခက်အခဲ ၅ ခုစီဖော်ပြပါ)

အမျိုးသား အဖွဲ့မှ တင်ပြသောအခက်အခဲအတားအဆီးများ		အမျိုးသမီး အဖွဲ့မှ တင်ပြသောအခက်အခဲအတားအဆီးများ	
၁	လမ်းမကောင်းခြင်း	၁	လမ်းမကောင်းခြင်း
၂	သောက်သုံးရေရယူရန်ခက်ခဲခြင်း	၂	ရေလှုံ့လျာအားမရှိခြင်း
၃	စာအုပ်တိုက်မရှိခြင်း	၃	စာအုပ်တိုက်မရှိခြင်း
၄	စာသင်ကျောင်း မျက်နှာမပြည့်စုံခြင်း	၄	မီးသတ်ရေးစက်မရှိခြင်း
၅	စာသင်ကျောင်း အားကစားကွင်းမရှိခြင်း	၅	လျှပ်စစ် မီးအိမ်စိုင်းစေမှုမရှိခြင်း

ခ။ မျှော်မှန်းခြင်း - နောင်လာမည့် (၅)နှစ် အတွင်း ကျေးရွာဖွံ့ဖြိုးရေး မျှော်မှန်းလျာထားချက်များအား တင်ပြပါ။

အမျိုးသားအဖွဲ့မှ တင်ပြသောမျှော်မှန်းချက်များ		အမျိုးသမီးအဖွဲ့မှ တင်ပြသောမျှော်မှန်းချက်များ	
၁	မီးသတ်ရေးစက်ရှိရမည်	၁	လမ်းပန်းဆက်သွယ်ရေးကောင်းရမည်
၂	စာအုပ်တိုက်ရှိရမည်	၂	စာအုပ်တိုက်ရှိရမည်
၃	ကျေးရွာချင်းဆက်လမ်းကောင်းရမည်	၃	စာသင်ကျောင်းကောင်းရမည်
၄	ကျောင်းအားကစားကွင်းကောင်းရမည်	၄	သောက်သုံးရေကန်ရှိရမည်
၅	စာသင်ကျောင်းမျက်နှာကောင်းရမည်	၅	လျှပ်စစ်မီးဖြည့်စွဲလျှောက်မှုရှိရမည်

1



၁၀.၂။ ဒုတိယနှစ်ကျေးရွာဖွံ့ဖြိုးရေး ဦးစားပေးအစီအစဉ် (ပုံစံ-၃)

ပုံစံ - ၈ - ၃ ကျေးရွာဖွံ့ဖြိုးရေး ဦးစားပေးအစီအစဉ် (Form PC 3)

လယ်ဥယျာဉ်ဆိုင် (၃) ကျေးရွာဖွံ့ဖြိုးရေးအဖွဲ့ဝင်များအစည်းအဝေး ဦးစားပေးအစီအစဉ် ကျေးရွာစီမံကိန်း အစီအစဉ်အကျဉ်း
ကော်မတီသည် လူထုစည်းရုံးရေးအဖွဲ့အစည်းနှင့် ဤပုံစံကို ဖြည့်သွင်းရမည်။

လူထုစည်းရုံးရေးအဖွဲ့/ဝန်ထမ်း အမည် ဦး သက်ဦးဦး
နေ့စွဲ 11. 11. 2017
စက်ဝန်းအား အမှတ်ပြုပါ (V) ၊ စက်ဝန်း(၁)
စက်ဝန်း(၂) ၊ စက်ဝန်း(၃) ၊ စက်ဝန်း(၄)
ပြည်နယ်/တိုင်း ပဲခူး၊ ဖြူနယ် ပုဂံမြို့၊ ကျေးရွာအုပ်စု ၁၁၀၀၀၀၀၀၊ ကျေးရွာ ၁၃၇၀၀
က၊ အခက်အခဲအတားအဆီးများအားလျော့နည်း ယခုလက်ရှိအခြေအနေအတွက်
ဤကျေးရွာဖွံ့ဖြိုးရေးအဖွဲ့အစည်း
အဓိက အခက်အခဲအတားအဆီးများသည် မည်သည့်ပုံစံဖြစ်ပါသနည်း။ (အမျိုးသား/သမီး အနည်းဆုံးအစိတ်အပိုင်း ၅
ပုံစံဖြင့်ဖြေပါ)

အမျိုးသား အဖွဲ့မှ တင်ပြသော အခက်အခဲအတားအဆီးများ		အမျိုးသမီး အဖွဲ့မှ တင်ပြသော အခက်အခဲအတားအဆီးများ	
၁	ဥယျာဉ်လမ်းများ ရေလျှံမှုမလုံလောက်မှု	၁	လမ်းများ မကောင်းခြင်း
၂	သောက်သုံးရေကန် မရှိခြင်း	၂	ရေလျှံလောက်မှုမရှိ (အကြီး၊ အငယ်)
၃	စာအုတ်စိုက်မရှိခြင်း	၃	စာအုတ်စိုက်မရှိခြင်း
၄	စာသစ်ကျောင်း၊ ဖြစ်ပျက်ခြင်း စွန့်ပစ်မှုများ မကောင်းခြင်း	၄	မီးသတ်ရေကန် မရှိခြင်း
၅	စာသစ်ကျောင်း၊ ကစားကစားအဖွဲ့ ဖြစ်ပျက်ခြင်း	၅	မီးသတ်ရေကန် မရှိခြင်း

၁။ မျှော်မှန်းခြင်း - နောင်လာမည့် (၅) နှစ် အတွင်း ကျေးရွာဖွံ့ဖြိုးရေး မျှော်မှန်းလျာထားချက်များအား တင်ပြပါ။

အမျိုးသား အဖွဲ့မှ တင်ပြသော မျှော်မှန်းချက်များ		အမျိုးသမီး အဖွဲ့မှ တင်ပြသော မျှော်မှန်းချက်များ	
၁	ဥယျာဉ်လမ်းများ ကောင်းမွန်စေရန်	၁	လမ်းပန်း အစီအစဉ် ရေလျှံလောက်မှု ရမည်
၂	သောက်သုံးရေကန် ရရှိရန်	၂	စာအုတ်စိုက်ရမည်
၃	စာအုတ်စိုက်ရရှိရန်	၃	စာသစ်ကျောင်း ကောင်းရမည်
၄	စာသစ်ကျောင်း၊ ဖြစ်ပျက်ခြင်း စွန့်ပစ်မှုများ ကောင်းမွန်စေရန်	၄	သောက်သုံးရေကန် ပိုမိုရမည် (အကြီး၊ အငယ်)
၅	စာသစ်ကျောင်း၊ ကစားကစားအဖွဲ့ စတင်ခြင်း	၅	မီးသတ်ရေကန် ရရှိရမည်

- ၆။ နယ်စပ်ဒေသများအတွက် အကျိုးရှိ
- ၇။ ယာဉ်ပေးအဖွဲ့အစည်း



၈။ လူထုစီမံကိန်း၏ လာမည့် (၄) နှစ်အတွက် အကျုံးဝင်သော ဦးစားပေး ဖွံ့ဖြိုးတိုးတက်မှု လုပ်ငန်း အစီအစဉ်များအားဖော်ပြပါ။

အဆင့်	ကျေးရွာအတွက် ဦးစားပေး ဖွံ့ဖြိုးတိုးတက်မှု လုပ်ငန်းစဉ်များ	အဆိုပြုသူ (အမျိုးသားများ/ အမျိုးသမီးများ/ အမျိုးသား+ အမျိုးသမီး)	ခန့်မှန်းကုန်ကျ ဝရိတ်	အကျိုးခံစားခွင့်ရှိသူ ခန့်မှန်းခြေအရေအတွက်
၁	ပွဲစားလမ်းများပြင်ဆင်ရန်	က+မ	၆၆၀၀၀၀၀	၉၀၇
၂	မြေပြင်ကျလှေကားချဲ့ထွင်ရန်	က+မ	၁၆၀၀၀၀၀၀	၉၀၇
၃	ချောင်းမြောင်းတူးဖော်ပြင်ဆင်ရန်	မ	၃၀၀၀၀၀၀၀	၉၀၇
၄	စာသင်ကျောင်းပြင်ဆင်ရန်	က+မ	၈၀၀၀၀၀၀	၉၀၇
၅	အားကစားကွင်းပြင်ဆင်ရန်	က	၂၀၀၀၀၀၀၀	၉၀၇

၉။ လူထုစီမံကိန်း၏ လာမည့် (၄) နှစ်အတွက် အကျုံးဝင်သော ဦးစားပေး ဖွံ့ဖြိုးတိုးတက်မှု လုပ်ငန်း အစီအစဉ်များအားဖော်ပြပါ။

အဆင့်	ကျေးရွာအတွက် ဦးစားပေး ဖွံ့ဖြိုး တိုးတက်မှု လုပ်ငန်းစဉ်များ	အဆိုပြုသူ (အမျိုးသားများ/ အမျိုးသမီးများ/ အမျိုးသား+ အမျိုးသမီး)	အခန့်ကဏ္ဍ
၁	ပျပ်စစ်မီးစိုက်တိုင်းစေရန်	မ	ပျပ်စစ်
၂			
၃			
၄			
၅			

ခေါင်းဆောင်၊ ကျေးရွာစီမံကိန်းအထောက်အကူပြုကော်မတီမှ အတည်ပြုသည်။

အမည် ဦးဇော်အောင် လက်မှတ် [Signature] နေ့ရက် 11.11.2017



၈။ လူထုဝင်ပံ့ကိန်း၏ လာမည့် (၄) နှစ်အတွက် အကဲဖြတ်ပေးသော ဦးစားပေး ဖွံ့ဖြိုးတိုးတက်မှု လုပ်ငန်း အင်အားစုအား အောက်ဖွဲ့ချက်

ဦးစားပေး အဆင့်	ကျေးရွာအတွက် ဦးစားပေး ဖွံ့ဖြိုးတိုးတက်မှု လုပ်ငန်းစဉ်များ	အဆိုပြုသူ (အမျိုးသားများ/ အမျိုးသမီးများ/ အမျိုးသား+ အမျိုးသမီး)	အခန်းကဏ္ဍ	ဦးစားပေး အဆင့် သတ်မှတ်ချက်	ခန့်မှန်း ကုန်ကျစရိတ်	အတိုးတက်ရေးအဖွဲ့အစည်း၏ ခန့်မှန်းချက်အရ အတွက်		
						တူး	မ	စုစုပေါင်း
၁	ကျောက်ကြီး ရွာနယ်	က + မ	အခြေခံအဆောက်အအုံ	၇	၁၈၈	၄၀၈	၄၄၄	၉၀၇
၂	ကျွန်းတစ်ကျွန်း	က + မ	အခြေခံအဆောက်အအုံ	၂	၁၅၄	၄၀၈	၄၄၄	၉၀၇
၃	ကျေးရွာစု	မ	အခြေခံအဆောက်အအုံ	၃	၂၀၀	၄၀၈	၄၄၄	၉၀၇
၄	အားလုံးခန့်	မ	ကျွန်းစု	၄	၁၇၀	၄၀၈	၄၄၄	၉၀၇
၅								

၉။ လူထုဝင်ပံ့ကိန်း၏ လာမည့် (၄) နှစ်အတွက် အကဲဖြတ်ပေးသော ဦးစားပေး ဖွံ့ဖြိုးတိုးတက်မှု လုပ်ငန်း အင်အားစုအား အောက်ဖွဲ့ချက်

အဆင့်	ကျေးရွာအတွက် ဦးစားပေး ဖွံ့ဖြိုးတိုးတက်မှု လုပ်ငန်းစဉ်များ	အဆိုပြုသူ (အမျိုးသားများ/ အမျိုးသမီးများ/ အမျိုးသား+ အမျိုးသမီး)	အခန်းကဏ္ဍ
၁	ကျောက်ကြီး ရွာနယ်	က	အခြေခံအဆောက်အအုံ
၂			
၃			
၄			
၅			

ခေါင်းစောင်၊ ကျေးရွာဝင်ပံ့ကိန်းအထောက်အကူပြုကော်မတီမှအတည်ပြုသည်။

အမည် ဦးခင်မြင့် လက်မှတ် [Signature] ဇူလိုင် ၂၀၁၈



၁၁။ ကျေးရွာအုပ်စု စီမံကိန်းလုပ်ငန်းခွဲရွေးချယ်ခြင်း (ပုံစံ-၄)

၁၁.၁။ ပထမနှစ်ကျေးရွာအုပ်စု စီမံကိန်းလုပ်ငန်းခွဲရွေးချယ်ခြင်း (ပုံစံ-၄)

၁၇၈၇၂၅၅၅၅၅

၁၅၅၅ - ၅၅၅

ပုံစံ - ၄ - ကျေးရွာအုပ်စုစီမံကိန်းလုပ်ငန်းခွဲရွေးချယ်ခြင်းပုံစံ (Form PC 4)

လမ်းညွှန်ရွက်၊ စီမံကိန်းလုပ်ငန်းခွဲရွေးချယ်မှုအစည်းအဝေးပြီးနောက်တွင် ကျေးရွာအုပ်စုမှ CF/TF၏ အကူအညီရယူ၍ ကျေးရွာစီတောက်တော်မတီမှ လက်မှတ်ရေးထိုးပြီး အဆိုပါပုံစံအား ပြည့်စုံအောင်ဖြည့်သွင်းရမည်။ ဤပုံစံအား ပြည့်စုံစွာဖြည့်သွင်းပြီးပါက ကျေးရွာအုပ်စုမှ ပြီးတိုးတက်ရေးစီမံချက်တွင် TPIC သို့ ပေးပို့ရန်အတွက် နောက်ဆက်တွဲအဖြစ် ထားရှိရမည်။ CF မှ ကျေးရွာတစ်ရွာလျှင်စီ စီမံကိန်းလုပ်ငန်းခွဲဆိုင်ရာ အချက်အလက်များကို MIS သို့ ထည့်သွင်းရမည်။ (ယခုနှစ်စီမံကိန်းလုပ်ငန်းခွဲ မလုပ်ကိုင်သော ကျေးရွာများ မပါဝင်ပါ။)

ကျေးရွာစည်းရုံးရေးမှူး/ဝန်ထမ်းအမည် ဝေါ်စော(ဓမ္မာ) ဓန္ဒာ

နေ့စွဲ: ၂၀၁၇ ခုနှစ်၊ ဇူလိုင်လ ၅ ရက်

စက်ဝန်းအားအမှတ်ခြစ်ပေးပါ။ (✓) ဥပမာ စက်ဝန်း(၁) ၀စက်ဝန်း(၂) ၀စက်ဝန်း(၃) ၀စက်ဝန်း(၄)

ပြည်နယ်/တိုင်း: ဗီယံ၊ ပြည်နယ်: မကွေး၊ မြို့နယ်: ဟင်္သာတ၊ ကျေးရွာအုပ်စု: ၁၁၇၈၇၂၅၅၅၅

ကျေးရွာအမည်	ဆောင်ရွက်မည့် လုပ်ငန်းများ	အတိုင်းအတာ (အမြင့်/အလျား/အနံ၊ အရေအတွက် စသည်ဖြင့်)	ခန့်မှန်း တိုက်ရိုက် အကျိုးခံစားခွင့် ရှိသူများ	အဆိုပြုတင်ပြသူ	ခန့်မှန်းကုန်ကျစရိတ်			စုစုပေါင်း
					စီမံကိန်းမှ ထည့်ဝင်မှု	ကျေးရွာမှ ထည့်ဝင်မှု	အခြားထည့်ဝင်မှု (ခေါ်ပြုပါ) ထည့်ဝင်ငွေ၊ အမည်/အဖွဲ့	
၁။ ၁၇၇၅၅၅၅	ကျောက်စခန်းလမ်း	၂၀၀x၂၀၀	၂၀၀	<input type="checkbox"/> ကျား <input type="checkbox"/> မ <input checked="" type="checkbox"/> ကျား+မ	၆၅၀ သိန်း	-	-	၆၅၀ သိန်း
၂။ ကာသမိုင်းကုန်း	စေတနာတော်အဖွဲ့အစည်း	၆၀x၃၀	၃၀၀	<input type="checkbox"/> ကျား <input type="checkbox"/> မ <input checked="" type="checkbox"/> ကျား+မ	၅၀၀ သိန်း	-	-	၅၀၀ သိန်း

၃။ ယောက်ျား	(ခြေထောက် ဖြည့်ဆည်း) ကျောက်စခန်းလမ်း	၅၀၀x၁၀၀	၅၀၀	<input type="checkbox"/> ကျား <input type="checkbox"/> မ <input checked="" type="checkbox"/> ကျား+မ	၆၅၀ သိန်း	-	-	၆၅၀ သိန်း
၄။ ကျေးရွာ	ကျောက်စခန်းလမ်း	၅၀၀x၁၀၀	၅၀၀	<input type="checkbox"/> ကျား <input type="checkbox"/> မ <input checked="" type="checkbox"/> ကျား+မ	၅၅၀ သိန်း	-	-	၅၅၀ သိန်း
၅။ အောက်ဆုံးကျေးရွာ	ကျောက်စခန်းလမ်း	၅၀၀x၁၀၀	၅၀၀	<input type="checkbox"/> ကျား <input type="checkbox"/> မ <input checked="" type="checkbox"/> ကျား+မ	၅၅၀ သိန်း	-	-	၅၅၀ သိန်း

ရာထူး: ကျေးရွာအုပ်စု စီ/တောက်တော်မတီ ဥက္ကဋ္ဌ အမည်: လက်မှတ် ရက်စွဲ

ဦးစွာ: ၂၀၁၇ ခုနှစ်၊ ဇူလိုင်လ ၅ ရက်

အဖွဲ့ဝင်: ၂၀၁၇ ခုနှစ်၊ ဇူလိုင်လ ၅ ရက်



၁၁.၂။ ဒုတိယနှစ်ကျေးရွာအုပ်စု စီမံကိန်းလုပ်ငန်းခွဲရွေးချယ်ခြင်း (ပုံစံ-၄)

ပုံစံ - ၁ - ၄ ကျေးရွာအုပ်စုစီမံကိန်းလုပ်ငန်းခွဲရွေးချယ်ခြင်းပုံစံ (Form PC 4)

လက်ညှန်ချက်၊ စီမံကိန်းလုပ်ငန်းခွဲရွေးချယ်မှုအစည်းအဝေးပြီးနောက်တွင် ကျေးရွာအုပ်စု CF/TCO ၏ အကျအညီရယူ၍ ကျေးရွာစီမံကိန်းအစီအစဉ်ကို ပြည့်စုံအောင်မြင်စေရမည်။ ဤပုံစံအား ပြည့်စုံစွာဖြည့်သွင်းပြီးပါက ကျေးရွာအုပ်စုဖွံ့ဖြိုးတိုးတက်ရေးစီမံချက်တွင် TPIC သို့မဟုတ် ရန်ကင်းအတွက် အကျဉ်းချုပ်ကျေးရွာအုပ်စုလုပ်ငန်းစီမံကိန်းခွဲရွေးချယ်ရာ အချက်အလက်များကို MIS သို့ ထည့်သွင်းရမည်။ (ယခုနှစ်စီမံကိန်းလုပ်ငန်းခွဲ မလုပ်ကိုင်သော ကျေးရွာများ မထည့်သွင်းရ။)

နေ့စွဲ 15-11-17
 ပြည်နယ်/တိုင်း ပဲခူး၊ မြို့နယ် ဟင်းတော်၊ ရွာ ကျေးရွာအုပ်စု သစ်တောရွာ

ကျေးရွာအမည်	ဆောင်ရွက်မည့် လုပ်ငန်းများ	အတိုင်းအတာ (အမြင့်xအလျား xအနံ၊ အရေအတွက် စသည်ဖြင့်)	ခန့်မှန်း တိုက်ရိုက် အကျိုးစီးပွားခွင့် ရှိသူများ	အဆိုပြုထားသည့် အမျိုးအစား	ခန့်မှန်းကျေးရွာအုပ်စု စီမံကိန်းမှ ထည့်ဝင်မှု		စီမံကိန်းအောက်တွင် ထည့်ဝင်မှု (၂၀၂၀-၂၀၂၁)	စုစုပေါင်း
					ကျေးရွာမှ ထည့်ပင်မှု	အခြားထည့်ဝင်မှု		
သတ္တိယ	ကျေးရွာအုပ်စုအတွင်း သစ်တော	၅၀'x ၃၀'-၀"x ၁၂'-၀"	၅၅၃	□ ကျား □ မ ✓ ကျား+မ	၂၀၀, ၀၀၀၀၀			သိန်း ၂၀၀
ထစ်စခန်း ကျွန်း	ကျွန်းကျစ်လမ်း	၁၆၀၀'-၀"x ၂'-၆"x၀'-၆"	၁၅၆၀	□ ကျား □ မ ✓ ကျား+မ	၁၀၀, ၀၀၀၀၀			သိန်း ၁၀၀

မရက်ဇိန်	ကျွန်းကျစ်အိုးအောက်	၇၄၀'-၀"x ၃'-၀"x ၀'-၆"	၄၄၇	□ ကျား □ မ ✓ ကျား+မ	၇၀,၀၀၀၀၀			သိန်း ၇၀
ကျေးရွာအုပ်စု	ကျေးရွာအုပ်စုအတွင်း	၈၃၀'-၀"x x၁၅'-၀"x x၁'-၀"	၃၇၅	□ ကျား □ မ ✓ ကျား+မ	၇၄,၀၀၀၀၀			သိန်း ၇၄
				□ ကျား □ မ □ ကျား+မ				

ရာထူး ကျေးရွာအုပ်စု စီမံကိန်းအဖွဲ့ဝင် ဦးစီးဌာန အမည် လက်မှတ် ရက်စွဲ

ဦးစီးဌာန
 စီမံကိန်းအဖွဲ့ဝင်အဖွဲ့ဝင်
 သရက်လမ်းအုပ်စု၊ ပန်းတောင်မြို့နယ်၊
 ဦးစီးဌာန
 ၁၅.၁၁.၂၀၁၇



၁၁.၃။ တတိယနှစ်ကျေးရွာအုပ်စု စီမံကိန်းလုပ်ငန်းခွဲရွေးချယ်ခြင်း (ပုံစံ-၄)

ပုံစံ - ၈ - ၄ ကျေးရွာအုပ်စုစီမံကိန်းလုပ်ငန်းခွဲရွေးချယ်ခြင်းပုံစံ (Form PC 4)

လက်ညှိုးမှတ်၊ စီမံကိန်းလုပ်ငန်းခွဲရွေးချယ်မှုအစည်းအဝေးပြီးနောက်တွင် ကျေးရွာအုပ်စုမှ CF/TFဝိုင်း၏ အကူအညီရယူ၍ ကျေးရွာစီမံကိန်းတော်မူမှုမှ လက်မှတ်ရေးထိုးပြီး အဆိုပါပုံစံအား ပြည့်စုံအောင်ဖြည့်သွင်းရမည်။ ဤပုံစံအား ပြည့်စုံစွာဖြည့်သွင်းပြီးပါက ကျေးရွာအုပ်စုမှ ဦးစီးတက်ရေးစီမံချက်တွင် TPIC သို့ ပေးပို့ရန်အတွက် နောက်ဆက်တွဲအဖြစ် ထားရှိရမည်။ CF မှ ကျေးရွာတစ်ရွာလျှင်စီ၏ စီမံကိန်းလုပ်ငန်းခွဲမိုင်ရာ အချက်အလက်များကို MIS သို့ ထည့်သွင်းရမည်။ (ယခုနှစ်စီမံကိန်းလုပ်ငန်းခွဲ မလုပ်ကိုင်သော ကျေးရွာများ မပါဝင်ပါ။)

ကျေးရွာစည်းရုံးရေးမှူး/ဝန်ထမ်းအမည် ခင် သုတေသန

နေ့စွဲ ၀၅ - ၁၀ - ၂၀၁၈ စက်ဝန်းအားအမှတ်ဖြစ်ပေးပါ။(✓) စက်ဝန်း(၁) စက်ဝန်း(၂) စက်ဝန်း(၃) စက်ဝန်း(၄)

ပြည်နယ်/တိုင်း ပဲခူး ဇွဲနယ် ပုသိမ် ကျေးရွာအုပ်စု သရက်လှိုင်

ကျေးရွာအမည်	ဆောင်ရွက်မည့် လုပ်ငန်းများ	အတိုင်းအတာ (အမြင့်၊ အလျား၊ အနံ၊ အရေအတွက် စသည်ဖြင့်)	ခန့်မှန်း တိုက်ရိုက် အကျိုးစီးပွားနှင့် ရှိသူများ	အဆိုပြုတင်ပြသူ	ခန့်မှန်းကျန်ကျစရိတ်		
					စီမံကိန်းမှ ထည့်ဝင်မှု	ကျေးရွာမှ ထည့်ဝင်မှု	စရိတ်စာရင်း (ခေါ်ပြုပါ) ထည့်ဝင်ငွေ အမည်/အဖွဲ့
သုတေသန	ကျေးရွာကြီး မြေပိုင်း	၂၅၀၀'x၂'x၁'	၉၀၇	<input type="checkbox"/> ကျား <input type="checkbox"/> မ <input checked="" type="checkbox"/> ကျား+မ	၁၆၀,၀၀၀၀		သိန်း ၁၆၀
ကရင်စု	ကွန်ကရစ်လမ်း	(၅၀၀'x၁၀' x၆") + (၃၁၄'x၂'x၆") + (၃၅၀'x၄'x၆")	၃၂၁	<input type="checkbox"/> ကျား <input type="checkbox"/> မ <input checked="" type="checkbox"/> ကျား+မ	၁၁၀ ၀၀၀၀		သိန်း ၁၁၀

1

သရက်လှိုင်	ကွန်ကရစ်လမ်း	၂x(၇၀၀'x၂'x၆")	၄၄၇	<input type="checkbox"/> ကျား <input type="checkbox"/> မ <input checked="" type="checkbox"/> ကျား+မ	၆၀ ၀၀၀၀၀		သိန်း ၆၀
တက်သစ်ကျွန်း	ကွန်ကရစ်လမ်း	၄၇၀၀'x၂'x၆"	၁၈၅၀	<input type="checkbox"/> ကျား <input type="checkbox"/> မ <input checked="" type="checkbox"/> ကျား+မ	၂၁၀ ၀၀၀၀၀		သိန်း ၂၁၀
				<input type="checkbox"/> ကျား <input type="checkbox"/> မ <input type="checkbox"/> ကျား+မ			

ရာထူး ကျေးရွာအုပ်စု စီမံကိန်းတော်မူမှု ဥက္ကဋ္ဌ အမည် လက်မှတ် မှတ်
ဦးစိုးမြင့် ဇွဲနယ် ပုသိမ် ၀၅.၁၀.၂၀၁၈

2



➢ (၆) ပာဇနစ် မြစ်၊ အောက် ဥက္ကဋ္ဌ ပေးအမ်း ဇာတိ မြို့နယ်၊ မြို့နယ်၊ ချုပ်အမှုဆောင်များ ပြောကြားရာတွင် လိုအပ်ချက်များ ဖြစ်ပေါ်လာပါက ဝန်ထမ်းများ ရှေ့ဆောင်တွင် ဆုံးဖြတ်ပေးရန် သတ်မှတ်ထားပြီး ဖြစ်ကြောင်း၊ ကျေးဇူးတင်ပါ။ အားအားလုံး စည်းစိမ် နှင့် နှစ်ချက်များ လိုအပ်ကြောင်း၊ လုပ်ငန်းများ လုပ်ဆောင်ရာတွင် လုပ်ငန်း အားလုံး အကြံဉာဏ်ပေး ဆောင်ရွက်ပေးရန် ဖြစ်ကြောင်း၊ နှစ်ချက်များ ဖြစ်ပေါ်လာပါက ဝန်ထမ်းများ လိုအပ်ချက်များကို လုပ်ဆောင်ပေးရန် ဆောင်ရွက်ပေးခြင်း ဖြစ်ကြောင်း၊ နှစ်ချက်များ ဖြစ်ပေါ်လာပါက ဝန်ထမ်းများ လိုအပ်ချက်များကို လုပ်ဆောင်ပေးရန် ဆောင်ရွက်ပေးခြင်း ဖြစ်ကြောင်း၊ ပထမအကြိမ် ကျေးဇူးတင်ဆောင်ရွက်ပေးခြင်း ဖြစ်ကြောင်း ဖြစ်ကြောင်း ပြောကြားကာ၊ ပထမအကြိမ် ကျေးဇူးတင်ဆောင်ရွက်ပေးခြင်း ဖြစ်ကြောင်း ဖြစ်ကြောင်း ပြောကြားခဲ့ပါသည်။

အစည်းအဝေးဆုံးဖြတ်ချက်များ

➢ (၁) အုပ်ချုပ်ရေး ဝန်ထမ်းများ လိုအပ်ချက်များ ဖြစ်ပေါ်လာပါက ဝန်ထမ်းများ ရှေ့ဆောင်တွင် ဆုံးဖြတ်ပေးရန် သတ်မှတ်ထားပြီး ဖြစ်ကြောင်း၊ ကျေးဇူးတင်ပါ။

➢ (၂) အောက်ဖျတ်ဝန်ထမ်းများ နှင့် ကျေးဇူးတင်ဆောင်ရွက်ပေးခြင်း အားလုံး စည်းစိမ် နှင့် နှစ်ချက်များ ဖြစ်ပေါ်လာပါက ဝန်ထမ်းများ လိုအပ်ချက်များကို လုပ်ဆောင်ပေးရန် ဆောင်ရွက်ပေးခြင်း ဖြစ်ကြောင်း၊ ကျေးဇူးတင်ပါ။

➢ (၃) ဝန်ထမ်းစာရင်း စစ်ဆေးရာတွင် ဝန်ထမ်းများ၏ အစည်းအဝေး ဝင်ရောက်မှု အခြေအနေအထားကို စစ်ဆေးခြင်း ဖြစ်ကြောင်း၊ ၅၀% ကျော်ထက်ပိုမို ဝင်ရောက်မှု ရှိကြောင်း ဖြစ်ကြောင်း၊ ကျေးဇူးတင်ပါ။

➢ (၄) ပာဇနစ် မြစ်၊ အောက် ဥက္ကဋ္ဌ ပေးအမ်း ဇာတိ မြို့နယ်၊ မြို့နယ်၊ ချုပ်အမှုဆောင်များ ပြောကြားရာတွင် လိုအပ်ချက်များ ဖြစ်ပေါ်လာပါက ဝန်ထမ်းများ ရှေ့ဆောင်တွင် ဆုံးဖြတ်ပေးရန် သတ်မှတ်ထားပြီး ဖြစ်ကြောင်း၊ ကျေးဇူးတင်ပါ။ အားအားလုံး စည်းစိမ် နှင့် နှစ်ချက်များ လိုအပ်ကြောင်း၊ လုပ်ငန်းများ လုပ်ဆောင်ရာတွင် လုပ်ငန်း အားလုံး အကြံဉာဏ်ပေး ဆောင်ရွက်ပေးရန် ဖြစ်ကြောင်း၊ နှစ်ချက်များ ဖြစ်ပေါ်လာပါက ဝန်ထမ်းများ လိုအပ်ချက်များကို လုပ်ဆောင်ပေးရန် ဆောင်ရွက်ပေးခြင်း ဖြစ်ကြောင်း၊ ပထမအကြိမ် ကျေးဇူးတင်ဆောင်ရွက်ပေးခြင်း ဖြစ်ကြောင်း ဖြစ်ကြောင်း ပြောကြားကာ၊ ပထမအကြိမ် ကျေးဇူးတင်ဆောင်ရွက်ပေးခြင်း ဖြစ်ကြောင်း ဖြစ်ကြောင်း ပြောကြားခဲ့ပါသည်။

➢ (၅) အောက် ဥက္ကဋ္ဌ ပေးအမ်း ဇာတိ မြို့နယ်၊ မြို့နယ်၊ ချုပ်အမှုဆောင်များ ပြောကြားရာတွင် လိုအပ်ချက်များ ဖြစ်ပေါ်လာပါက ဝန်ထမ်းများ ရှေ့ဆောင်တွင် ဆုံးဖြတ်ပေးရန် သတ်မှတ်ထားပြီး ဖြစ်ကြောင်း၊ ကျေးဇူးတင်ပါ။

➢ (၆) လုပ်ငန်း လုပ်ဆောင်ရာတွင် ကျေးဇူးတင်ဆောင်ရွက်ပေးခြင်း အားလုံး စည်းစိမ် နှင့် နှစ်ချက်များ ဖြစ်ပေါ်လာပါက ဝန်ထမ်းများ လိုအပ်ချက်များကို လုပ်ဆောင်ပေးရန် ဆောင်ရွက်ပေးခြင်း ဖြစ်ကြောင်း၊ ကျေးဇူးတင်ပါ။

အစည်းအဝေးမှတ်တမ်းတင်သူ
 လက်မှတ်
 အမည်
 ရာထူး CF



လူထုတက်ပြန်ပေးရန်၊ ပန်းတောင်းမြို့နယ်
(ဒီဟိယ - အကျွန်ုပ်)
အစည်းအဝေးမှတ်တမ်း

အစည်းအဝေးရည်ရွယ်ချက်	တက်လာရန်၊ အကျွန်ုပ်တို့၏ ဝန်ထမ်းများသည် ဤ လုပ်ငန်းခွင်များတွင် ချုပ်ချယ်ခြင်း
ကျေးရွာအမည်	၁၁၊ ရွှေလင်း "
ကျေးရွာအုပ်စုအမည်	၁၁၊ ရွှေလင်း "
နေ့စွဲ 1 ၁ 10 ၁ 2018	နေရာ၊ ရွှေလင်း
တက်ရောက်သူဦးရေ ကျား (72)ဦး မ (53)ဦး ပေါင်း (125)ဦး	အချိန်၊ မနက် ၁၂ : ၀၀

အစည်းအဝေးအစီအစဉ်များ

- (၁) တက်လာရန်၊ အကျွန်ုပ်တို့၏ ဝန်ထမ်းများသည် ဤ.....
- (၂) ဤ နား ပေး လုပ်ငန်း ခွဲများတွင် ချုပ်ချယ်ခြင်း။
- (၃) နိုင်ငံ ချုပ်ချယ်မှု အဖွဲ့အစည်း ပြောကြားခြင်း။
- (၄)
- (၅)
- (၆)

အစည်းအဝေးဆွေးနွေးချက်များ

၁။ တက်လာရန်၊ အကျွန်ုပ်တို့၏ ဝန်ထမ်းများသည် ဤ နား ပေး လုပ်ငန်း ခွဲများတွင် ချုပ်ချယ်ခြင်း...
 ၂။ ဤ နား ပေး လုပ်ငန်း ခွဲများတွင် ချုပ်ချယ်ခြင်း...
 ၃။ နိုင်ငံ ချုပ်ချယ်မှု အဖွဲ့အစည်း ပြောကြားခြင်း...
 ၄။ တက်လာရန်၊ အကျွန်ုပ်တို့၏ ဝန်ထမ်းများသည် ဤ နား ပေး လုပ်ငန်း ခွဲများတွင် ချုပ်ချယ်ခြင်း...
 ၅။ တက်လာရန်၊ အကျွန်ုပ်တို့၏ ဝန်ထမ်းများသည် ဤ နား ပေး လုပ်ငန်း ခွဲများတွင် ချုပ်ချယ်ခြင်း...
 ၆။ တက်လာရန်၊ အကျွန်ုပ်တို့၏ ဝန်ထမ်းများသည် ဤ နား ပေး လုပ်ငန်း ခွဲများတွင် ချုပ်ချယ်ခြင်း...



အစည်းအဝေးဆွေးနွေးချက်များ

→ ၂၂။ ဦးစားပေးလုပ်ငန်းခွဲများရွေးချယ်ရာတွင် အမျိုးသားနှင့်အမျိုးသမီးတို့
ကို ခွဲ၍ အခက်အခဲ၊ အကာအကွယ်၊ ချော၊ မျှော်မှန်ချက်များ၊ လုပ်ငန်းခွဲများ
ကို သီးခြားစီ ဖော်ထုတ်ခဲ့ကြပြီ။ ဦးစားပေးလုပ်ငန်းခွဲများ ရွေးချယ်ခဲ့ကြပါ
သည်။ ထိုသို့ရွေးချယ်ရာတွင်.....

- ⇒ ယကောဦးစားပေးလုပ်ငန်း..... ကျောက်ကြီးမြေဒီယမ်။
- ⇒ ဒိုက်ယာဦးစားပေးလုပ်ငန်း..... ကွန်စရစ်ပိတ်တိုင်။
- ⇒ ထက်ယာဦးစားပေးလုပ်ငန်း..... ရေပေးဝေရေး။
- ⇒ စေတီတော်ဦးစားပေးလုပ်ငန်း..... အားပေးခန်း၊ စာအုပ်ဖြန့်ဝေထုတ်ဝေခဲ့ကြပါသည်။

→ ၂၃။ မောင်နှမ ဥက္ကဋ္ဌ ဦးဇော်အောင် မှ ဒီလုံးချုပ်အမှုဆောင် ပြောကြားရာတွင်
မိမိတို့ ကျေးရွာတွင် လိုအပ်ချက်များမှာ ရှာရုံရာမှ အဓိက ခွဲခြားထားခဲ့ခြင်းကာ
ကျေးရွာထဲမှာ အားလုံးလည်း လုံးဝ ခွဲခြားထားခြင်း ဦးစားပေးအစီအစဉ် ရွေး
ချယ်ခဲ့ကြတာဖြစ် မိမိအနေဖြင့် ဝမ်းသာပီတိဖြစ်မိကြောင်း၊ လုပ်ငန်းများ
လုပ်ဆောင်ရာတွင် ကော်လံဘီယံ၊ ပျားလွင်ဘာကော့ပုံ ပါသည်။ မဟာဇာတိ
ကျေးရွာထဲမှာလည်း ကောင်းကျိုးအတွက် လုပ်ဆောင်နေခြင်း၊ ကြံရွယ်ခြင်း
ကျေးရွာအတွက် အားအားလုံး နှင့် အားလုံး ခွဲခြားခြင်း၊ ထို့ပြင် အားလုံး
ပါဝင်ပြီး လုပ်ဆောင်ခြင်း၊ အားလုံး ခွဲခြားခြင်း၊ စာအုပ်ဖြန့်ဝေထုတ်ဝေ
ဆွေးနွေးခြင်း၊ ဒိုက်ယာ အကြိမ်ကျေးရွာအစုအဝေးကို အောင်
မြင်စွာ လုပ်ဆောင်ခဲ့ပါသည်။



.....

.....

.....

.....

.....

.....

.....

အစည်းအဝေးဆုံးဖြတ်ချက်များ

➢ (၁) ကတိယခက်ဝန်းအတွက် ကော်မတီဝင်များအချုပ်အခြာတွင် ပာအင်
 ဒွန်ဒွန်ကော်မတီဝင် ပေးအကြမ်းများအဖြစ် နယ်လုပ်ရေးကော်မတီဝင်
 များနှင့်အတူ ကျေးရွာကျေးရွာအုပ်စုအစည်းအဝေးများတွင် ဆောင်ရွက်ပေးခြင်း။

- (၂) ဦးစားပေးရည်ငွေများအချုပ်အခြာတွင်
- ပထမဦးစားပေးရည်ငွေ - ကျေးရွာအုပ်စုအစည်းအဝေး။
 - ဒုတိယဦးစားပေးရည်ငွေ - ကျေးရွာအုပ်စုအစည်းအဝေး။
 - ကတိယဦးစားပေးရည်ငွေ - ကျေးရွာအုပ်စုအစည်းအဝေး။
 - တတိယဦးစားပေးရည်ငွေ - ကျေးရွာအုပ်စုအစည်းအဝေး။

➢ (၃) ရည်ငွေခွဲများအချုပ်အခြာတွင် ကော်မတီဝင်များနှင့်အတူ ကျေးရွာ
 အစည်းအဝေးများတွင် ဆောင်ရွက်ပေးခြင်း။

.....

.....

.....

အစည်းအဝေးမှတ်တမ်းတင်သူ
 လက်မှတ် ကျေးရွာအုပ်စုအစည်းအဝေး
 အမည် ကျေးရွာအုပ်စုအစည်းအဝေး
 ရာထူး ကျေးရွာအုပ်စုအစည်းအဝေး



၁၃။ ကဏ္ဍအလိုက်ဦးစားပေးဖွံ့ဖြိုးရေးလုပ်ငန်းစဉ်များ(ပုံစံ-၄ နောက်ဆက်တွဲ)

၁၃.၁။ ပထမနှစ် ကဏ္ဍအလိုက်ဦးစားပေးဖွံ့ဖြိုးရေးလုပ်ငန်းစဉ်များ(ပုံစံ-၄ နောက်ဆက်တွဲ)

၁၃.၇/၁၈

၁၇၇၈၆၆
၁၇၇၈၆၆

နောက်ဆက်တွဲ (၄) ခြားနားသောအပိုင်းများအတွက် ဦးစားပေးဖွံ့ဖြိုးရေးလုပ်ငန်းစဉ် အနှစ်ချုပ်

မှရင်းအား VPSC တွင်ထားရှိရပါသည်။အခြားဌာနများနှင့် ညှိနှိုင်းရန်အတွက် မိတ္တူအား TPIC သို့ ပို့ရပါမည်။ MIS Data အနေဖြင့် သွင်းရန်မလိုအပ်ပါ။

	အဆင့်	လုပ်ငန်း	မည်သူဦးစားမပေး	ကျေးရွာမှတာဝန်ခံသူ(သို့)အုပ်စု
အခြေခံအဆောက်အအုံ	၁	ပို့ဆွမ်း လမ်းများ ဖြစ်ထောင်	<input checked="" type="checkbox"/>	
	၂	ရေပျောက်စားရေအောက်သွေးကန်	<input checked="" type="checkbox"/>	
	၃	လေအေးစနစ်	<input type="checkbox"/>	
	၄		<input type="checkbox"/>	
	၅		<input type="checkbox"/>	
အသက်မွေးဝမ်းကျောင်း/ပိုက်လိုရေး	၁	အိမ်များ ပိုင်လုပ်ထွက်	<input checked="" type="checkbox"/>	
	၂		<input type="checkbox"/>	
	၃		<input type="checkbox"/>	
	၄		<input type="checkbox"/>	
	၅		<input type="checkbox"/>	
ကျန်းမာရေးနှင့် အဟာရ	၁	အားကစားကွင်း	<input type="checkbox"/>	
	၂	လူ့အရင်းအမြစ်	<input type="checkbox"/>	
	၃		<input type="checkbox"/>	
	၄		<input type="checkbox"/>	
	၅		<input type="checkbox"/>	
ပညာရေး	၁	စာသင်ကျောင်း၊ အသေးစားတိုးတက်ရေး	<input checked="" type="checkbox"/>	
	၂		<input type="checkbox"/>	
	၃		<input type="checkbox"/>	
	၄		<input type="checkbox"/>	
	၅		<input type="checkbox"/>	
အခြား	၁	အောင်မြင်စွာ တိုးတက်ရေး	<input checked="" type="checkbox"/>	
	၂	အသက်မွေးဝမ်းကျောင်း	<input checked="" type="checkbox"/>	
	၃	လျှပ်စစ်ဓာတ်အား ပေးအားပေးစနစ်	<input checked="" type="checkbox"/>	
	၄		<input type="checkbox"/>	
	၅		<input type="checkbox"/>	



၁၃.၂။ ပထမနှစ် ကဏ္ဍအလိုက်ဦးစားပေးဖွံ့ဖြိုးရေးလုပ်ငန်းစဉ်များ(ပုံစံ-၄ နောက်ဆက်တွဲ)

၁၃၅ ဦး

နောက်ဆက်တွဲ (၄) ခြားနားသောအပိုင်းများအတွက် ဦးစားပေးဖွံ့ဖြိုးရေးလုပ်ငန်းစဉ် အနှစ်ချုပ်

မူရင်းအား VPSC တွင်ထားရှိရပါသည်။အခြားဌာနများနှင့် ညှိနှိုင်းရန်အတွက် မိတ္ထီနား TPIC သို့ပို့ရပါမည်။MIS Data အနေဖြင့်သွင်းရန်မလိုအပ်ပါ။

	အဆင့်	လုပ်ငန်း	မည်သူဦးစားမပါလဲ	ကျေးရွာမှတာဝန်ခံသူ(သို့)အုပ်စု	ပြင်ပမှမည်သူထောက်ပံ့မလဲ
အခြေခံအထောက်အပံ့	၁	ရွာတွင် သမားများ ပြုပြင်ရန်	<input checked="" type="checkbox"/>		
	၂	သောက်သုံး ရေတိုက်	<input checked="" type="checkbox"/>		
	၃	ချောင်းမြောင်း တူးဖော် ပြုပြင်ရန်	<input checked="" type="checkbox"/>		
	၄	အညှစ်စက် မီး ဝါးတိုင်းစေရန်	<input type="checkbox"/>		
	၅		<input type="checkbox"/>		
အသက်မွေးဝမ်းကျောင်း/ပိုက်လိုရေး	၁		<input type="checkbox"/>		
	၂		<input type="checkbox"/>		
	၃		<input type="checkbox"/>		
	၄		<input type="checkbox"/>		
	၅		<input type="checkbox"/>		
ကျန်းမာရေးနှင့် အဟာရ	၁		<input type="checkbox"/>		
	၂		<input type="checkbox"/>		
	၃		<input type="checkbox"/>		
	၄		<input type="checkbox"/>		
	၅		<input type="checkbox"/>		
ပညာရေး	၁	စာအင်ကျောင်း ပြင်ရန်	<input checked="" type="checkbox"/>		
	၂		<input type="checkbox"/>		
	၃		<input type="checkbox"/>		
	၄		<input type="checkbox"/>		
	၅		<input type="checkbox"/>		
အခြား	၁	နားကစား ကွင်းပြင်ရန်	<input checked="" type="checkbox"/>		
	၂		<input type="checkbox"/>		
	၃		<input type="checkbox"/>		
	၄		<input type="checkbox"/>		
	၅		<input type="checkbox"/>		



၁၃.၃။ တတိယနှစ် ကဏ္ဍအလိုက်ဦးစားပေးဖွံ့ဖြိုးရေးလုပ်ငန်းစဉ်များ(ပုံစံ-၄ နောက်ဆက်တွဲ)

အောက်ဖော်ပြပါ(၄)ခြားနားသော အပိုင်းများအတွက် ဦးစားပေးဖွံ့ဖြိုးရေးလုပ်ငန်းစဉ်များနှင့်

ပုဂ္ဂိုလ်ရေးအဖွဲ့များ၏ အခြားအဖွဲ့များနှင့် ညှိနှိုင်းရန်အတွက် မိတ္တူကူး TPIC သို့မဟုတ်ပါမည်။

MIS Data အနေဖြင့် သွင်းရန်မလိုအပ်ပါ။

သြဂိုလ်:

M & E / MIS

အဆင့်	လုပ်ငန်း	မည်သည့်ဦးစားပေးလဲ	ကော့ရှော့မှ တာဝန်ခံ (သို့)အုပ်စု	ပြင်ပမှ မည်သူ ထောက်ပံ့မလဲ	
တစ်နှစ်အတွက်အစီအစဉ်	၁	ကျောက်ကြီး: ရွှေဖိုလယ်:	<input checked="" type="checkbox"/> ကျား <input checked="" type="checkbox"/> မ		
	၂	ကျွန်ုပ်တို့၏: ချွင်း	<input checked="" type="checkbox"/> ကျား <input checked="" type="checkbox"/> မ		
	၃	ကျေး: မဝကျေး:	<input checked="" type="checkbox"/> ကျား <input checked="" type="checkbox"/> မ		
	၄		<input type="checkbox"/> ကျား <input type="checkbox"/> မ		
	၅		<input type="checkbox"/> ကျား <input type="checkbox"/> မ		
အသက်လေးနှစ်အတွက်အစီအစဉ်/အသက်ရှစ်နှစ်အတွက်အစီအစဉ်	၁		<input type="checkbox"/> ကျား <input type="checkbox"/> မ		
	၂		<input type="checkbox"/> ကျား <input type="checkbox"/> မ		
	၃		<input type="checkbox"/> ကျား <input type="checkbox"/> မ		
	၄		<input type="checkbox"/> ကျား <input type="checkbox"/> မ		
	၅		<input type="checkbox"/> ကျား <input type="checkbox"/> မ		
၆-၁၀ နှစ်အတွက်အစီအစဉ်	၁	ကျေး: မဝကျေး:	<input checked="" type="checkbox"/> ကျား <input type="checkbox"/> မ		
	၂		<input type="checkbox"/> ကျား <input type="checkbox"/> မ		
	၃		<input type="checkbox"/> ကျား <input type="checkbox"/> မ		
	၄		<input type="checkbox"/> ကျား <input type="checkbox"/> မ		
	၅		<input type="checkbox"/> ကျား <input type="checkbox"/> မ		
၁၁-၁၅ နှစ်အတွက်အစီအစဉ်	၁		<input type="checkbox"/> ကျား <input type="checkbox"/> မ		
	၂		<input type="checkbox"/> ကျား <input type="checkbox"/> မ		
	၃		<input type="checkbox"/> ကျား <input type="checkbox"/> မ		
	၄		<input type="checkbox"/> ကျား <input type="checkbox"/> မ		
	၅		<input type="checkbox"/> ကျား <input type="checkbox"/> မ		
အခြား	၁	ကျောက်ကြီး: ရွှေဖိုလယ်:	<input checked="" type="checkbox"/> ကျား <input type="checkbox"/> မ		
	၂		<input type="checkbox"/> ကျား <input type="checkbox"/> မ		
	၃		<input type="checkbox"/> ကျား <input type="checkbox"/> မ		
	၄		<input type="checkbox"/> ကျား <input type="checkbox"/> မ		
	၅		<input type="checkbox"/> ကျား <input type="checkbox"/> မ		



ကျေးရွာဖွံ့ဖြိုးရေးစီမံချက်အရည်အသွေးထိန်းချုပ်မှု (Checklist for VDP)

VDP အရည်အသွေးထိန်းချုပ်မှု

ထိန်းချုပ်သူ-	ရက်စွဲ-	ရွာ- မြို့နယ်-	VDP ရက်စွဲ- ကျေးရွာအုပ်စု-
---------------	---------	-------------------	-------------------------------

(၁) VDP စာရွက်စာတမ်းပြီးဆုံးမှုကို စစ်ဆေးပါ။ (OM အရ)

- မျက်နှာဖုံး (အဖုံး)
- မာတိကာ
- ကျေးရွာအခြေခံ Data
- PSA အကျဉ်းချုပ်နှင့် PRA လုပ်ငန်းစဉ်
- အမျိုးသား/အမျိုးသမီးအဖွဲ့များ၏ အခက်အခဲများ
- ကျေးရွာမျှော်မှန်းချက် (ဆွေးနွေးချက်ရလဒ်)
- အမျိုးသား/အမျိုးသမီးအဖွဲ့များသဘောတူထားသည့် နောင်လေးနှစ်အတွက် ဦးစားပေးလုပ်ငန်းများစာရင်း (အခြေခံအဆောက်အအုံ၊ အသက်မွေးမှု၊ ပညာရေး၊ လူမှုရေးထိန်းသိမ်းမှု....)

နောက်ဆက်တွဲများ-

- လူမှုရေးအကဲဖြတ်မှု စာရွက်စာတမ်းခါတ်ပုံနှင့် PRA လုပ်ငန်းစဉ် (ဖြစ်နိုင်လျှင်)၊ မြေပုံများ ပါရမည်၊ စည်းစိမ်ပိုင်ဆိုင်မှုအဆင့်၊ venn ပုံ...
- ကျေးရွာစီမံကိန်းရေးဆွဲရေးအစည်းအဝေးမိတ္တူ
- ကျေးရွာ၏အချက်အလက် (PC 1 ပုံစံ)
- ကျေးရွာမျှော်မှန်းချက်

(၂) လူမှုရေးအကဲဖြတ်မှုအရည်အသွေးနှင့် VDP စစ်ဆေးပါ။

- VDP တွင်ပါဝင်သောဦးရေ (အမျိုးသား/အမျိုးသမီး)-
- လူမှုရေးအကဲဖြတ်မှုအရည်အသွေးနှင့် VDP အတွက် ရက်ပေါင်း-
- PRA ပစ္စည်းများ အသုံးပြုသည့် အရေအတွက်-
- ပါဝင်သောဦးရေနှင့် လုပ်ငန်းများ မှတ်တမ်းတင်ခြင်း (အစည်းအဝေးမှတ်တမ်း၊ အဖွဲ့ခါတ်ပုံ၊ တိုင်းရင်းသားအနည်းစုနှင့် ထိခိုက်လွယ်သော အဖွဲ့များ)
 - အလွန်ကောင်း
 - ကောင်း
 - ညံ့
- လုပ်ငန်းများ မှတ်တမ်းတင်ခြင်းနှင့် အမျိုးသမီးအဖွဲ့အစည်းအဝေး၏ရလဒ် အားခွဲခြားပေးထားသလား။
 - ရှိ
 - မရှိ
- စီမံကိန်းအရေအတွက် (အမျိုးသား/အမျိုးသမီးရွေးချယ်မှုအရေအတွက်)-

PRAနှင့်သက်ဆိုင်သောအခြား စီမံကိန်းအရေအတွက် (အမျိုးသား/အမျိုးသမီးရွေးချယ်မှုအရေအတွက်)-



လူထုဗဟိုပြုစီမံကိန်း

ကျေးလက်လူထုအခြေပြု၊ ဖွံ့ဖြိုးမှုကိုတိုးရှေးရှု

လူထုဗဟိုပြုစီမံကိန်း၊ သိပ္ပံလမ်းနှင့် ဆုတောင်းပြည့်ဘုရားလမ်းထောင့်၊ ကြခတ်ရပ်ကွက်
ပန်းတောင်းမြို့နယ်၊ ပဲခူးတိုင်းဒေသကြီး၊ ရုံးဖုန်း ၀၉- ၄၂၂၃၉၅၅၂ www.cdd.drdmyanmar.org