

ပြည်ထောင်စုသမ္မတမြန်မာနိုင်ငံတော်အစိုးရ
စိုက်ပျိုးရေး၊ မွေးမြူရေးနှင့် ဆည်မြောင်းဝန်ကြီးဌာန
(ကျေးလက်ဒေသဖွံ့ဖြိုးတိုးတက်ရေးဦးစီးဌာန)

လူထုပဟိုပြုစီမံကိန်း

National Community Driven Development Project
(NCDDP)



ကျေးရွာဖွံ့ဖြိုးရေးအစီအစဉ်

Village Development Plan (VDP)

ပန်းတောင်းမြို့နယ်

၂၀၁၉ ခုနှစ်၊ သူရဲတန်းအုပ်စု၊ သူရဲတန်းကျေးရွာ။



ဗာတိကာ

- ၁။ ပန်းတောင်းမြို့နယ် အခြေပြမြေပုံ 4
- ၂။ ကျေးရွာအုပ်စု အခြေပြမြေပုံ 5
- ၃။ သူရဲတန်း ကျေးရွာအုပ်စု တွင်ပါဝင်သောကျေးရွာများစာရင်း..... 5
- ၄။ ကျေးရွာအခြေခံအချက်အလက် (ကျေးရွာသမိုင်းကြောင်း)..... 6
- ၅။ လူထုပူးပေါင်းပါဝင်သော လူမှုဆန်းစစ်ခြင်းနှင့် အကဲဖြတ်ခြင်းလုပ်ငန်းစဉ် အကျဉ်းချုပ်ဖော်ပြချက်..... 7
- ၆။ ကျေးရွာဖွံ့ဖြိုးရေးအစီအစဉ်အတွက်အသုံးပြုခဲ့သော PRA Tools တစ်ခုချင်းစီအတွက် သုံးသပ်ချက်များ
..... 8
 - ၆.၁။ကျား၊ မ ပင့်ကူအိမ်သုံးသပ်ခြင်း 8
 - ၆.၂။ကျား/မ ပင့်ကူအိမ်သုံးသပ်ချက် 8
 - ၆.၃။ကျေးရွာအရင်းအမြစ်အသုံးချမှုဖော်ပြချက် 9
 - ၆.၄။ကျေးရွာအရင်းအမြစ်အသုံးချမှုဖော်ပြချက် သုံးသပ်ချက်..... 9
 - ၆.၅။ဥစ္စာနေကြွယ်ဝမှု အဆင့်သတ်မှတ်ခြင်း 10
 - ၆.၆။ဥစ္စာနေကြွယ်ဝမှု အဆင့်သတ်မှတ်ခြင်းသုံးသပ်ချက် 10
 - ၆.၇။အဖွဲ့အစည်းချိတ်ဆက်မှုပြမြေပုံ 11
 - ၆.၈။အဖွဲ့အစည်းချိတ်ဆက်မှုပြမြေပုံ သုံးသပ်ချက်..... 11
 - ၆.၉။ရာသီခွင်ပြ ပြက္ခဒိန် 12
 - ၆.၁၀။ရာသီခွင်ပြ ပြက္ခဒိန်သုံးသပ်ချက် 12
 - ၆.၁၁။လူမှုရေးနှင့်ကျေးရွာအရင်းအမြစ်ပြမြေပုံ 13
 - ၆.၁၂။လူမှုရေးနှင့် ကျေးရွာအရင်းအမြစ်ပြမြေပုံ သုံးသပ်ချက် 13
- ၇။ ကော်မတီဝင်များရွေးချယ်ခြင်းနှင့် ကျေးရွာဖွံ့ဖြိုးရေးအစီအစဉ်ဆောင်ရွက်မှုမှတ်တမ်းခါတ်ပုံများ..... 14
- ၈။ ကျေးရွာအချက်အလက်(ပုံစံ-၁)..... 16
 - ၈.၁ ။ပထမနှစ်စက်ဝန်း ကျေးရွာအချက်အလက် (ပုံစံ-၁)..... 16
 - ၈.၂။ ဒုတိယနှစ်စက်ဝန်း ကျေးရွာအချက်အလက် (ပုံစံ-၁) 19
 - ၈.၃။ တတိယနှစ်စက်ဝန်း ကျေးရွာအချက်အလက် (ပုံစံ-၁) 22
- ၉။ စီမံချက်စက်ဝန်းအချိန်ဇယား (ပုံစံ - ၂)..... 25
 - ၉.၁။ပထမနှစ်စက်ဝန်း စီမံချက်စက်ဝန်းအချိန်ဇယား(ပုံစံ- ၂) 25
 - ၉.၂။ဒုတိယနှစ်စက်ဝန်း စီမံချက်စက်ဝန်းအချိန်ဇယား(ပုံစံ- ၂)..... 27
 - ၉.၃။တတိယနှစ်စက်ဝန်း စီမံချက်စက်ဝန်းအချိန်ဇယား(ပုံစံ- ၂)..... 29



၁၀။ ကျေးရွာဖွံ့ဖြိုးရေး ဦးစားပေးအစီအစဉ် (ပုံစံ-၃) 31

 ၁၀.၁။ ပထမနှစ်စက်ဝန်း ကျေးရွာဖွံ့ဖြိုးရေးအစီအစဉ်(ပုံစံ-၃)..... 31

 ၁၀.၂။ ဒုတိယနှစ်စက်ဝန်း ကျေးရွာဖွံ့ဖြိုးရေးအစီအစဉ်(ပုံစံ-၃)..... 33

 ၁၀.၃။ တတိယနှစ်စက်ဝန်း ကျေးရွာဖွံ့ဖြိုးရေးအစီအစဉ်(ပုံစံ-၃)..... 35

၁၁။ ကျေးရွာအုပ်စု စီမံကိန်းလုပ်ငန်းခွဲရွေးချယ်ခြင်း (ပုံစံ-၄) 37

 ၁၁.၁။ ပထမနှစ်စက်ဝန်း ကျေးရွာအုပ်စု စီမံကိန်းလုပ်ငန်းခွဲရွေးချယ်ခြင်း (ပုံစံ-၄) 37

 ၁၁.၂။ ဒုတိယနှစ်စက်ဝန်းကျေးရွာအုပ်စု စီမံကိန်းလုပ်ငန်းခွဲရွေးချယ်ခြင်း (ပုံစံ-၄) 39

 ၁၁.၃။ တတိယနှစ်စက်ဝန်းကျေးရွာအုပ်စု စီမံကိန်းလုပ်ငန်းခွဲရွေးချယ်ခြင်း (ပုံစံ-၄) 41

၁၂။ အစည်းအဝေးမှတ်တမ်းများ..... 42

၁၃။ ကဏ္ဍအလိုက်ဦးစားပေးဖွံ့ဖြိုးရေးလုပ်ငန်းစဉ်များ(ပုံစံ-၄ နောက်ဆက်တွဲ)..... 45

 ၁၃.၁။ ပထမနှစ်စက်ဝန်းကဏ္ဍအလိုက်ဦးစားပေးဖွံ့ဖြိုးရေးလုပ်ငန်းစဉ်များ(ပုံစံ-၄ နောက်ဆက်တွဲ)(..... 45

 ၁၃.၂။ ဒုတိယနှစ်စက်ဝန်းကဏ္ဍအလိုက်ဦးစားပေးဖွံ့ဖြိုးရေးလုပ်ငန်းစဉ်များ(ပုံစံ-၄ နောက်ဆက်တွဲ)..... 46

 ၁၃.၃။ တတိယနှစ်စက်ဝန်းကဏ္ဍအလိုက်ဦးစားပေးဖွံ့ဖြိုးရေးလုပ်ငန်းစဉ်များ(ပုံစံ-၄နောက်ဆက်တွဲ) 47

၁။ ပန်းတောင်းမြို့နယ် အခြေပြမြေပုံ

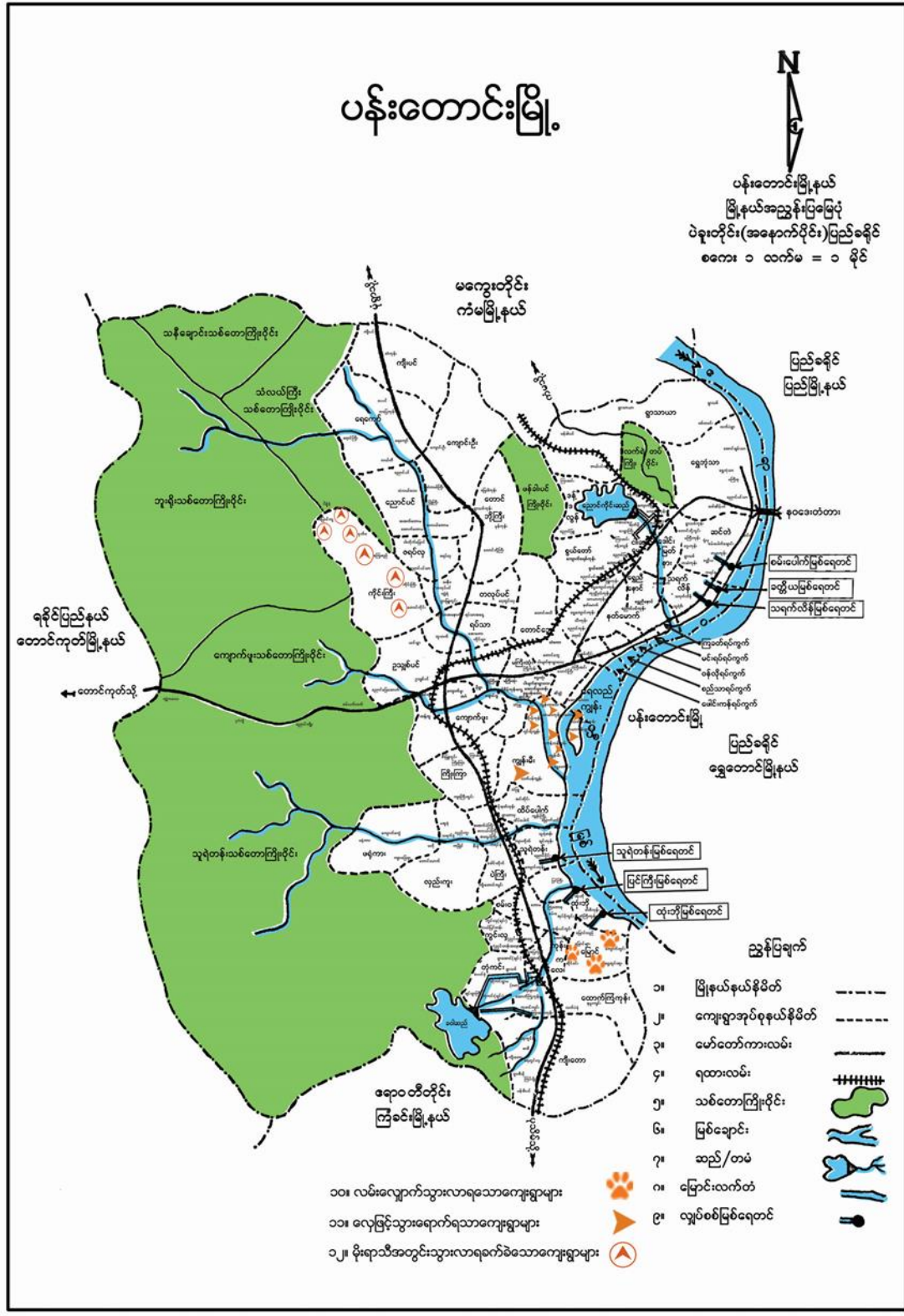

၂။ ကျေးရွာအုပ်စု အခြေပြမြေပုံ



၃။ သူရဲတန်း ကျေးရွာအုပ်စု တွင်ပါဝင်သောကျေးရွာများစာရင်း

- ၁. သူရဲတန်း
- ၂. ကျားကိုက်
- ၃. ညောင်ပိုင်း
- ၄. ကျောင်းကျင်း
- ၅. ချင်းကျင်း



၄။ ကျေးရွာအခြေခံအချက်အလက် (ကျေးရွာသမိုင်းကြောင်း)

သူရဲတန်းကျေးရွာအချက်အလက်နှင့်အညီအကျဉ်း

မုရူး စိုင်းစောကြီး ၊ မင်းအောင်မြို့နယ် ၊ သူရဲတန်းတိုင်း ၊ သူရဲတန်းကျေးရွာသည်
 ပုသိမ် ၊ မုံရွာကားလမ်းမကြီးကား ၁ မိုင် အကွာတွင်တည်ရှိပါသည်။ စစ်ကိုင်းတိုင်း (၃၈၈) ၊
 စာမျက်နှာ (၇၁၁) ၊ စာမျက်နှာ (၈၁၁) ၊ စာမျက်နှာ (၁၅၂၂) ၊ စာမျက်နှာ (၁၅၂၂) ၊
 မဟာလူမျိုးများ ဖြစ်၍ ဗုဒ္ဓဘာသာကိုးကွယ်ကြပါသည်။

သူရဲတန်းကျေးရွာသည် မြို့နယ်အတွင်း၌ ကပ်လျက် ရပ်ကွက်အဖြစ် ၊ စားနပ်ရိက္ခာ
 လမ်းတစ်ဖိုင်တစ်ဖိုင်ဖြင့် ဖြေရှင်းကြပါသည်။ လမ်းမမီးဆက်ဆွယ်ရေးမှာ ယခင်က ဆိုလျှင်ဖြေသာ
 လမ်းများဖြစ်၍ ဗုဒ္ဓဘာသာ ၊ ကျေးမာရေး ၊ စီးပွားရေး ၊ အကျိုးအမြတ်အတွက်အားသာရမည့်
 ဝက်ပါသည်။ မုရူးစိုင်းစောကြီးအထူးကောင်းမွန်လှပြီး အားလုံးလည်းကောင်း ကြပါသည်။

သူရဲတန်းကျေးရွာတွင် ဝါး ၊ ပဲခူး ၊ မြေ ၊ ရွှေ ၊ ရွှေတို့ တွက်ရှိကြပါသည်။
 အခြေခံအချက်အလက် အစိုးရ ၊ ကန် ၊ မြေ ၊ ရွှေ ၊ ရွှေတို့ တွက်ရှိကြပါသည်။
 မြို့နယ်အတွင်း၌ အချက်အလက်အားဖြင့် ကောင်းမွန်လှပြီး အားလုံးလည်းကောင်း ကြပါသည်။
 တစ်ဖက်တစ်ဖက်၌ အချက်အလက်အားဖြင့် ကောင်းမွန်လှပြီး အားလုံးလည်းကောင်း ကြပါသည်။

၅။ လူထုပူးပေါင်းပါဝင်သော လူမှုဆန်းစစ်ခြင်းနှင့် အကဲဖြတ်ခြင်းလုပ်ငန်းစဉ် အကျဉ်းချုပ်ဇယား

သို့ရိတန်းရွာ							
လူထုပူးပေါင်းပါဝင်သော လူမှုဆန်းစစ်ခြင်းနှင့် အကဲဖြတ်ခြင်းလုပ်ငန်းစဉ် အကျဉ်းချုပ်ဇယား							
စဉ်	အကြောင်းအရာ	ရက်စွဲ	ဦးတည်အုပ်စု	ကျား	မ	ပေါင်း	အဓိကတွေ့ရမှုများ
၁	ကျေးရွာအရင်းအမြစ်ပြမြေပုံ (Social Map)		သို့ရိတန်းရွာ	၂၀	၁၄	၃၄	ယခင်နှစ်က သုံးဖြူခဲ့သော ပုံစံကတိုင်း မပြောင်းလဲဘဲ ဖြစ်လာသည့် ခွဲပါမည်။
၂	ရာသီခွင်ပြ ကွဲကွဲနံ (Seasonal Calendar)		သို့ရိတန်းရွာ	၁၉	၁၄	၃၃	ယခင်နှစ်က သုံးဖြူခဲ့သော ပုံစံကတိုင်း မပြောင်းလဲဘဲ ဖြစ်လာသည့် ခွဲပါမည်။
၃	ဥစ္စာခန့် ကြယ်ဝမှု အဆင့်သတ်မှတ်ခြင်း (Wealth Ranking)		သို့ရိတန်းရွာ	၁၉	၁၃	၃၂	ယခင်နှစ်က သုံးဖြူခဲ့သော ပုံစံကတိုင်း မပြောင်းလဲဘဲ ဖြစ်လာသည့် ခွဲပါမည်။
၄	ကျား၊ မ ဖင့်ကုအိမ်သုံးသင်ခြင်း (Cob Web)		သို့ရိတန်းရွာ	၁၉	၁၃	၃၂	ယခင်နှစ်က သုံးဖြူခဲ့သော ပုံစံကတိုင်း မပြောင်းလဲဘဲ ဖြစ်လာသည့် ခွဲပါမည်။
၅	အရင်းအမြစ်အသုံးချမှု ဖော်ထုတ်ခြင်းဇယား (Asset Mapping)		သို့ရိတန်းရွာ	၁၉	၁၃	၃၂	ယခင်နှစ်က သုံးဖြူခဲ့သော ပုံစံကတိုင်း မပြောင်းလဲဘဲ ဖြစ်လာသည့် ခွဲပါမည်။
၆	အဖွဲ့အစည်းချိတ်ဆက်မှု မြေပုံ (Veen Diagram)		သို့ရိတန်းရွာ	၁၉	၁၃	၃၂	ယခင်နှစ်က သုံးဖြူခဲ့သော ပုံစံကတိုင်း မပြောင်းလဲဘဲ ဖြစ်လာသည့် ခွဲပါမည်။

၆။ ကျေးရွာဖွံ့ဖြိုးရေးအစီအစဉ်အတွက်အသုံးပြုခဲ့သော PRA Tools တစ်ခုချင်းစီအတွက် သုံးသပ်ချက်များ

၆.၁။ ကျား၊ မ ပင့်ကူအိမ်သုံးသပ်ခြင်း

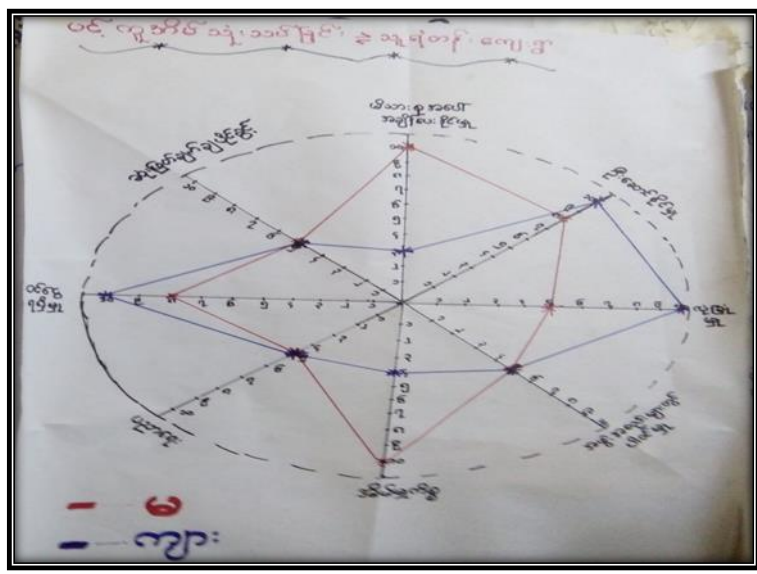

၆.၂။ ကျား/မ ပင့်ကူအိမ်သုံးသပ်ချက်

ရည်ရွယ်ချက်။ ။ ကျေးရွာအတွင်းရှိသော အမျိုးသားအမျိုးသမီးတို့၏ ရပ်တည်မှုအနေအထားများ၊ ဦးဆောင်မှုများထိခိုက်လွယ်မှုအခြေအနေများအလုပ်အကိုင်အခွင့်အလမ်းတန်းတူရရှိနိုင်မှုပါဝင်ဆောင်ရွက်မှုအခြေအနေများကို သိရှိဖို့ ရည်ရွယ်ပါသည်။

ကျေးရွာ၏ပင့်ကူအိမ်သုံးသပ်ချက်အရအမျိုးသမီးအများစုသည်အိမ်မှကွာဝေးရာသို့မိသားစုအပေါ် အချိန်ပေးနိုင်မှုတို့တွင်အမျိုးသားတို့ထက်သာလွန်နေပြီးလုံခြုံမှု၊ ဝင်ငွေရရှိမှု၊ ဆုံးဖြတ်ချက်ချပိုင်ခွင့်တို့တွင်အမျိုးသားများကဦးဆောင်နေပါသည်။ ပညာရေး၊ ကျန်းမာရေးနှင့်အလုပ်အကိုင်အခွင့်အလမ်းတို့တွင်အမျိုးသမီး/အမျိုးသားတန်းတူရရှိမှုအမျိုးသမီးများမှာအမျိုးသားများနှင့်တန်းတူလုပ်ကိုင်နိုင်စွမ်း၊ ဆုံးဖြတ်နိုင်စွမ်းရှိပါကြောင်းတွေ့ရှိရပါသည်။

၆.၃။ ကျေးရွာအရင်းအမြစ်အသုံးချမှုဇယား

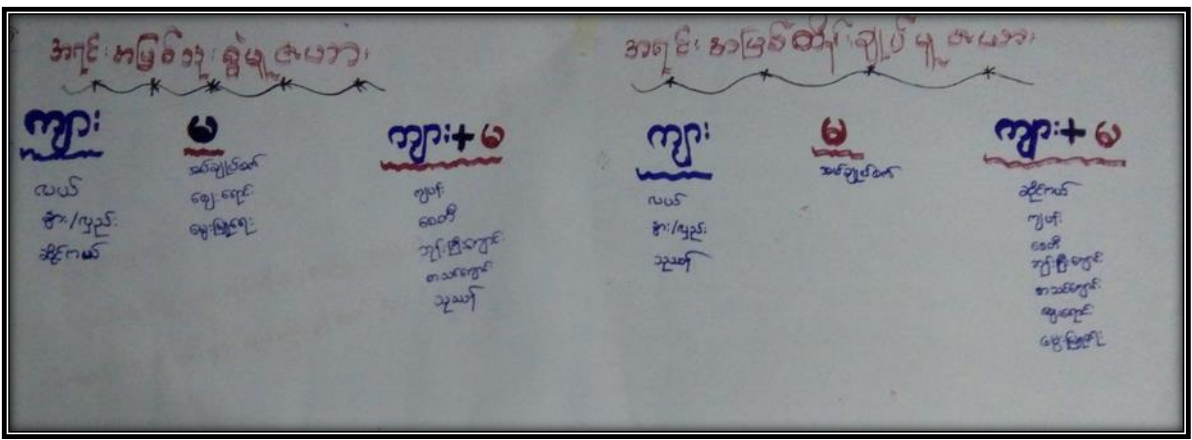

၆.၄။ ကျေးရွာအရင်းအမြစ်အသုံးချမှုဇယား သုံးသပ်ချက်

ရည်ရွယ်ချက်။ ။ ကျေးရွာအတွင်းရှိ အရင်းအမြစ်များအား ခွဲဝေသုံးစွဲနိုင်မှုအပေါ် မူတည်၍ အရင်းအမြစ်များ လက်လှမ်းမီ အသုံးချနိုင်မှုဆုံးဖြတ်ချက်ချနိုင်မှုအရင်းအမြစ် ထိန်းချုပ်မှုနှင့်ဆက်နွယ်သော ပြဿနာများအား သိရှိလာစေရန် ရည်ရွယ်ပါသည်။

ကျေးရွာအရင်းအမြစ်အသုံးချမှုဇယားပါအရဆိုက်ကယ်၊ လှည်း၊ နွား၊ လှေ၊ လမ်း၊ ကိုင်း၊ ရေလုပ်ငန်း၊ တံငါ လုပ်ငန်း၊ ဘုန်းကြီးကျောင်း၊ စာသင်ကျောင်း၊ သုသာန်၊ ကားတိုက်၊ အမျိုးသမီး၊ အမျိုးသားများက ခွဲဝေသုံးစွဲကြပြီး ၊ လှည်း၊ နွား၊ ကား၊ လှေတို့ကို အမျိုးသားများက ထိန်းချုပ်ကြပြီး အပ်ချည်ထည်၊ ကုန်စုံဆိုင်၊ ရေတွင်းများကို အမျိုးသမီးများက ထိန်းချုပ်ကြသည်။ ကျေးရွာအရင်းအမြစ်အသုံးချမှုဇယားသုံးသပ်ချက်အရ အမျိုးသမီးများက ဆုံးဖြတ်ချက်ချခြင်းအကောင်အထည်ဖော်ဆောင်ရွက်ခြင်းတို့တွင် အမျိုးသားများနှင့် တန်းတူဆွေးနွေးခြင်း၊ တန်းတူပိုင်ဆိုင်ခြင်း တို့ရှိကြောင်းတွေ့ရှိရပါသည်။

၆.၅။ ဥစ္စာနေကြွယ်ဝမှု အဆင့်သတ်မှတ်ခြင်း

အမျိုးအစား	သတ်မှတ်ညွှန်းကိန်း	အိမ်ထောင်စု စာရင်းတွက်	အိမ်အရေ
ချမ်းသာအုပ်စု	သွပ်မိုး၊ တိုက်၊ ပျဉ်ထောင် လယ်ဧက (၃၀)၊ ကား (၇)စီး၊ ဆိုင်ကယ် (၂၀) စီး (၂၅၆၅)	၅၂	
အလယ်အလတ်အုပ်စု	ပျဉ်ထောင်ပျဉ်ခါး လယ်ဧက (၁၅)၊ ကိုင်း (၁၀၀၀)၊ ဆိုင်ကယ် (၂၀) စီး (၂၅၆၅)	၁၁၀	
နှမ်းပါးအုပ်စု	ခွံမိုး၊ သက်ကယ်၊ ထရပ်ကား	၂၂၀	
		၃၈၂	

၆.၆။ ဥစ္စာနေကြွယ်ဝမှု အဆင့်သတ်မှတ်ခြင်းသုံးသပ်ချက်

ရည်ရွယ်ချက်။ ။ ကျေးရွာဥစ္စာနေကြွယ်ဝမှုအဆင့်သတ်မှတ်ခြင်း၏အဓိကရည်ရွယ်ချက်မှာ ကျေးရွာတွင်နေထိုင်သောကျေးလက်နေပြည်သူများနှင့်ထိခိုက်လွယ်သောမိသားစုများ၏ဥစ္စာနေပိုင်ဆိုင်မှုနှင့် စီးပွားရေးအရင်းအမြစ်များကို ဖော်ထုတ်သိရှိစေရန် ရည်ရွယ်ပါသည်။

ကျေးရွာတွင် ချမ်းသာသော အိမ်ထောင်စု(၅၂)စု၊ အလယ်အလတ် အိမ်ထောင်စု (၁၁၀)စုနှင့် နှမ်းပါးသော အိမ်ထောင်စု (၂၂၀)စု တို့ရှိပါသည်။ ချမ်းသာသော အိမ်ထောက်စုများမှာ သွပ်မိုးပျဉ်ထောင်အိမ်များနှင့် နေထိုင်ကြပြီး၊ ကိုင်း၊ လှည်း၊ နွား၊ ဆိုင်ကယ်၊ ထွန်စက်၊ ကားများ ပိုင်ဆိုင်ကြပါသည်။ အလယ်အလတ်အိမ်ထောင်စုများမှာ သွပ်မိုး၊ ထရပ်ကားအိမ်များ၊ နွား၊ ကိုင်း၊ လှည်း၊ ဆိုင်ကယ်ပိုင်ဆိုင်၍ နှမ်းပါးသော အိမ်ထောင်စုများမှာ သက်ကယ်မိုး၊ ကြမ်းခင်းအိမ်များနှင့် နေထိုင်ကြပြီး ကျပ်စားလုပ်ငန်းများ လုပ်ကိုင်ကြသည်။ နှစ်စဉ်မြစ်ရေကြီးခြင်းကြောင့် ကမ်းပါးပြိုမှုများရှိ၍ လက်လုပ်လက်စား၊ တံငါလုပ်ငန်းများ လုပ်ကိုင်သူများပြား ပါသည်။

၆.၇။အဖွဲ့အစည်းချိတ်ဆက်မှုပြမြေပုံ



၆.၈။အဖွဲ့အစည်းချိတ်ဆက်မှုပြမြေပုံ သုံးသပ်ချက်

ရည်ရွယ်ချက်။ ။ကျေးရွာအတွင်းတွင်ရှိသော အဖွဲ့အစည်းများ၏ လုပ်ကိုင်ဆောင်ရွက်မှု အားသာချက်၊အားနည်းချက်များ၊ကျေးရွာအတွင်းပြင်ပအဖွဲ့အစည်းများ၏ချိတ်ဆက်မှုကိုသိရှိစေရန်ရည်ရွယ်ပါသည်။

ကျေးရွာတွင် (၁)အုပ်ချုပ်ရေးအဖွဲ့၊ (၂)ရေကော်မတီ၊ (၃) အမျိုးသမီးရေးရာ၊ (၄) ပရဟိတအဖွဲ့၊ (၅) အရန်မီးသတ်၊ (၆) စိုက်ဘဏ်၊ (၇) ပရိတ်အသင်း၊ (၈) လမ်းကော်မတီ၊ (၉) သမချေးငွေဟူ၍ အဖွဲ့(၉)ဖွဲ့ ရှိပါသည်။

ကျေးရွာပြင်ပအဖွဲ့အစည်းအနေဖြင့် စိုက်/ဘဏ်လူထုဗဟိုပြုစီမံကိန်း နှင့် သမချေးငွေ၊ ပရဟိတအဖွဲ့၊ ပရိတ်အသင်းများ နှင့် လူထုဗဟိုပြုစီမံကိန်းတို့တွင် အမျိုးသမီးများ ပူးပေါင်းပါဝင်မှု အားကောင်းပြီး၊ ကျန်အဖွဲ့များကို အုပ်ချုပ်ရေးအဖွဲ့များနှင့် ကျေးရွာလူထုတို့ ပူးပေါင်းပါဝင်ဆောင်ရွက်ကြသည်။

၆.၉။ရာသီခွင်ပြ ပြက္ခဒိန်

ရာသီခွင်ပြ ပြက္ခဒိန် ။ ချစ်တင်၊ ချစ်စုံ ။ ချစ်တင်၊ ချစ်စုံ

အကြောင်းအရာ	တပို့	တပို့	တပို့	တပို့	တပို့	တပို့	တပို့	တပို့	တပို့	တပို့	တပို့
ရာသီဥတု											
မိုးကုန်ရေ	-	-	လက် ဖိုလ်	မိုးကုန်	မိုးကုန်	မိုးကုန်	မိုးကုန်	မိုးကုန်	မိုးကုန်	မိုးကုန်	မိုးကုန်
သဘာဝဘေး	အပူဒဏ်	မိုးဒဏ်	မိုးဒဏ်	မိုးဒဏ်	မိုးဒဏ်	မိုးဒဏ်	မိုးဒဏ်	မိုးဒဏ်	မိုးဒဏ်	မိုးဒဏ်	မိုးဒဏ်
ကျွန်းစာရေ	ပိုများ	ပိုများ	ပိုများ	ပိုများ	ပိုများ	ပိုများ	ပိုများ	ပိုများ	ပိုများ	ပိုများ	ပိုများ
လမ်းပန်းဆက်သွယ်ရေး	ပိုများ	ပိုများ	ပိုများ	ပိုများ	ပိုများ	ပိုများ	ပိုများ	ပိုများ	ပိုများ	ပိုများ	ပိုများ
ဝင်ငွေ / ထွက်ငွေ	ဝင်ငွေ	ထွက်ငွေ	ထွက်ငွေ	ထွက်ငွေ	ထွက်ငွေ	ထွက်ငွေ	ထွက်ငွေ	ထွက်ငွေ	ထွက်ငွေ	ထွက်ငွေ	ထွက်ငွေ

၆.၁၀။ရာသီခွင်ပြ ပြက္ခဒိန်သုံးသပ်ချက်

ရည်ရွယ်ချက်။ ။ကျေးရွာလူထု၏ အသက်မွေးဝမ်းကြောင်းမှ၊ အလုပ်အကိုင်အခွင့်အလမ်း၊ ဝင်ငွေရရှိမှု၊ ကျန်းမာရေး၊ စားဝတ်နေရေး၊ ရာသီဥတုနှင့် ရာသီပွဲတော်များအား လအလိုက်သိရှိစေရန် ရည်ရွယ်ပါသည်။

ကျေးရွာ၏ ရာသီခွင်ပြ ပြက္ခဒိန်သုံးသပ်ချက်အရ အဓိက အသက်မွေးဝမ်းကြောင်း လုပ်ငန်းမှာ စိုက်ပျိုးရေးလုပ်ငန်း ဖြစ်ပြီး၊ တပိုင်တနိုင်မွေးမြူရေးလုပ်ငန်းများလည်း လုပ်ကိုင်ပါသည်။ မိုးရာသီတွင် တံငါလုပ်ငန်း များလုပ်ကိုင်ကြပြီး ဆောင်းရာသီတွင် ကိုင်းလုပ်ငန်းများ လုပ်ကိုင်သည်။ မြေပဲ၊ ပဲမျိုးစုံ နှင့် ရာသီပေါ်သီးနှံများ စိုက်ပျိုးသည်။ သဘာဝဘေးအန္တရာယ်နှင့် နှစ်စဉ်မြစ်ရေကြီးခြင်းကြောင့် ကမ်းပါးပြိုမှုများ ရှိသည်။ ဝင်ငွေ/ထွက်ငွေ မျှတမှုမရှိ၍ လက်လုပ်လက်စားများပြားသည်။

၆.၁၁။ လူမှုရေးနှင့်ကျေးရွာအရင်းအမြစ်ပြမြေပုံ



၆.၁၂။ လူမှုရေးနှင့် ကျေးရွာအရင်းအမြစ်ပြမြေပုံ သုံးသပ်ချက်

ရည်ရွယ်ချက်။ ။ ကျေးရွာ၏တည်နေရာ အကျယ်အဝန်း၊ အရင်းအမြစ်များ အခြေခံ အဆောက်အဦများ၊ လမ်းပမ်းဆက်သွယ်ရေးနှင့် အသက်မွေးဝမ်းကြောင်းလုပ်ငန်းများအား သိရှိစေရန် ရည်ရွယ်ပါသည်။

ကျေးရွာသည် ပုသိမ် - မုံရွာ ကားလမ်းမှတစ်မိုင်ခန့် ဝေးပါသည်။ သူရဲတန်း ရွာ၏ ဆက်သွယ်ရေးလမ်းပေါ်တွင် တည်ရှိသောကြောင့် သယ်ယူပို့ဆောင်ရေးလွယ်ကူပါသည်။ ရွာထိပ်တွင် မူလတန်းကျောင်းရှိပြီး ကျေးရွာတွင်းမှ ကလေးများ ပညာသင်ကြား ကြပါသည်။ ကျေးရွာ၏ အဓိကစီးပွားရေးမှာစိုက်ပျိုးရေး လုပ်ငန်းဖြစ်ပါသည်။ မိုးတွင်းအခါ ချောင်းရေလျှံခြင်း မြေပြိုခြင်းများရှိပါသည်။

၇။ ကော်မတီဝင်များရွေးချယ်ခြင်းနှင့်
ကျေးရွာဖွံ့ဖြိုးရေးအစီအစဉ်ဆောင်ရွက်မှုမှတ်တမ်းခါတ်ပုံများ

ကျေးရွာအစည်းအဝေးနှင့် PRA Tools များအသုံးပြု၍ အချက်အလက်ကောက်ခံခြင်း





၈။ ကျေးရွာအချက်အလက်(ပုံစံ-၁)

၈.၁ ။ပထမနှစ်စက်ဝန်း ကျေးရွာအချက်အလက် (ပုံစံ-၁)

11. 18.34.203' E-095° 03.697'

ပုံစံ - ၈ - ၁ ကျေးရွာအခြေခံအချက်အလက်ပုံစံ (Form PC 1)

လယ်ဥယျာဉ်များ၊ ကျေးရွာတစ်ရွာသို့ ပထမဆုံးမိတ်ဆက်ပေး သောဆရာတော်အဖွဲ့မှ လူထုစည်းရုံးရေးမှူးသည် ကျေးရွာ ခေါင်းဆောင်များအား ကျေးရွာအချက်အလက်များကို မေတ္တာရပ်ခံ၍ တောင်းခံရသည်။ ဤအချက်အလက်များကို စီမံကိန်း မိတ်ဆက်အရည်အဝေတိုင်စီတောင်းခံရသည်။ စီမံကိန်းမိတ်ဆက်အရည်အဝေတွင် လူထုစည်းရုံးရေးမှူးသည် ဤအချက်အလက် များအား စစ်ဆေးပြီး မှန်ကန်အောင်ပြုလုပ်ရမည်။ ဦးဆောင်တွင် လူထုစည်းရုံးရေးမှူးမှ ဆောင်အချက်အလက်ထိသို့ Tablets မှ တဆင့် ဖြည့်သွင်းရမည်။

ကျေးရွာခေါင်းဆောင် အမည် ဖုန်းနံပါတ် ၀၉-၇၅၅-၂၉၅	ကျေးရွာခေါင်းဆောင်၏ ဝန်ထုတ် ၀၉-၇၅၅-၇၆၆၆၇	လူထုစည်းရုံးရေးမှူး၏ အမည်
ပြည်နယ်/တိုင်းဒေသကြီး ပဲခူး	ဦးနယ်	ကျေးရွာအုပ်စု ကျေးရွာ

ကား လူဦးရေ လူဦးရေ	အိမ်ထောင်စုအရေအတွက်	ကိုးကွယ်သည့်ဘာသာ	အိမ်ထောင်စုအရေအတွက်
လူဦးရေ (၁) ၂၈၂	၃၈၂	ဘာသာ (၁) ၅၅	၃၈၂
လူဦးရေ (၂) -----		ဘာသာ (၂) -----	
လူဦးရေ (၃) -----		ဘာသာ (၃) -----	
လူဦးရေစုစု -----		ဘာသာစုစု -----	
အခြား			
	အရေအတွက်		
မသန်စွမ်းသူများ သက်ကြီးရွယ်အို များ (၆၅ နှစ် နှင့် အထက်)	၁၀		
စစ်ဘေးဒုက္ခသည်	၆၅		

	အမျိုးသား (အရေအတွက်)	အမျိုးသမီး (အရေအတွက်)
လူဦးရေ		
လူဦးရေ (၁)-----	၆၄၄	၇၄၅
လူဦးရေ (၂)-----		
လူဦးရေ (၃)-----		
အခြား		
အိမ်ထောင်စုဦးစီး	၃၃၂	၅၀

၁၂၈၈

1



(ခ) အခြေခံအဆောက်အအုံ အသုံးအဆောင်များ

စာသင်ကျောင်း	အမှတ် ဖြစ်ပါ	ကျန်းမာရေး	အမှတ် ဖြစ်ပါ	ဘာသာရေး အဆောက် အအုံများ	အမှတ် ဖြစ်ပါ
အထက်တန်းကျောင်း	<input checked="" type="checkbox"/>	ဆေးရုံ	<input type="checkbox"/>	ဓဇတီ	<input checked="" type="checkbox"/>
အလယ်တန်းကျောင်း	<input type="checkbox"/>	ကျန်းမာရေးဌာန	<input type="checkbox"/>	ဘုန်းကြီးကျောင်း	<input checked="" type="checkbox"/>
မူလတန်းကျောင်း	<input type="checkbox"/>	ကျန်းမာရေးဌာနခွဲ	<input type="checkbox"/>	ဟိန္ဒူဌာနကျောင်း	<input type="checkbox"/>
မူကြီးကျောင်း	<input type="checkbox"/>	ဆေးပေးခန်း	<input checked="" type="checkbox"/>	ရေစိမ့်ကျောင်း	<input type="checkbox"/>
အခြား	<input type="checkbox"/>	အခြား	<input type="checkbox"/>	ဂူ	<input type="checkbox"/>
မှတ်ချက်		မှတ်ချက်		အခြား	<input type="checkbox"/>

(ဂ) ကျွမ်းကျင်သူများမှတ်တမ်း (ကျေးရွာတွင်နေထိုင်သော သို့မဟုတ် တခြားရွာမှလာရောက်သော ကျွမ်းကျင်သူများ)

(ခ) စာသင်ကျောင်း	(၂) ကျန်းမာရေး			(၃) လက်မှုပညာရှင်			
	ရွာတွင်နေ ထိုင်သူ	အခြားရွာမှ လာသူ	ရွာတွင်နေ ထိုင်သူ	အခြား ရွာမှ လာသူ	ရွာတွင် နေထိုင်သူ	အခြားရွာမှ လာသူ	
မူလတန်းကျောင်း/မ	<input type="checkbox"/>	<input type="checkbox"/>	ဆရာဝန်	<input type="checkbox"/>	<input type="checkbox"/>	လက်သမား	<input type="checkbox"/>
အထက်တန်းကျောင်း/မ	<input type="checkbox"/>	<input checked="" type="checkbox"/>	လက်ထောက် ကျန်းမာရေးမှူး	<input type="checkbox"/>	<input type="checkbox"/>	ပန်းရံ	<input type="checkbox"/>
အလယ်တန်းကျောင်း/မ	<input type="checkbox"/>	<input type="checkbox"/>	အမျိုးသမီးကျန်းမာရေး ဆရာမ	<input type="checkbox"/>	<input type="checkbox"/>	လျှပ်စစ်ကျွမ်းကျင်၊ ဝါးသမား	<input checked="" type="checkbox"/>
မူကြီးကျောင်း/မ	<input type="checkbox"/>	<input type="checkbox"/>	သားဖွားဆရာမ	<input checked="" type="checkbox"/>	<input type="checkbox"/>	ရေစိမ့်သူ	<input checked="" type="checkbox"/>
အခြား	<input type="checkbox"/>	<input type="checkbox"/>	ပြည်သူ့ကျန်းမာရေးလုပ်သား	<input type="checkbox"/>	<input type="checkbox"/>	စက်ပြင်ဆရာ	<input checked="" type="checkbox"/>
မှတ်ချက်			မှတ်ချက်			မှတ်ချက်	

(ဃ) ကျေးရွာသို့ရောက်ရှိနိုင်သည့် လမ်းအခြေအနေ / ကျေးရွာတစ်ရွာသည် ၎င်း၏ ကျေးရွာအုပ်စုနှင့် ဆက်သွယ်ထားသော လမ်းအခြေအနေ (အောက်ဖိစီးမှုရှိပါ)

ကျောက်ကြမ်းလမ်း ကတ္တရာလမ်း ကွန်ကရစ်လမ်း
 မော်တော်ဆိုင်ကယ်လမ်း
 ကျောက်စင်းလမ်း မြေသားလမ်း လူသွားလမ်း အခြား _____

(င) ကျေးရွာဖွံ့ဖြိုးမှုစီမံချက်

- (၁) လူထုတို့ပြုစီမံကိန်းပေးတင်မီ ဤကျေးရွာတွင်ကျေးရွာဖွံ့ဖြိုးမှု စီမံချက်ရှိခဲ့ပါသလား? ပိုင်ခင်၊ ရှိပါသည်/မရှိပါ/မသိပါ
- (၂) ရှိခဲ့ပါလျှင် ဤစီမံချက်ကို မည်သည့် ခုနှစ်တွင်ပြင်ဆင်ခဲ့ပါသနည်း? နှစ်-----/မသိပါ
- (၃) ဤစီမံချက်ကို ခြုံငုံအတည်ပြုခဲ့ပါသလား? ပြုခဲ့ပါသည်/မပြုခဲ့ပါ /မသိပါ
- (စ) ဝေဖန်အကွာအဝေး
 (၁) ဤကျေးရွာ၏လက်မှ ၎င်းကျေးရွာအုပ်စု၏လက်အထိ ဝေဖန်ခိုင်မည်မျှကွာဝေးသနည်း? မိုင်-----
 /မသိပါ

(၂) ဤကျေးရွာမှ ၎င်းကျေးရွာအုပ်စုဗဟိုအထိ သွားလာရာတွင်ကြာမြင့်သည့်အချိန်၊

ခြောက်သွေ့ရာသီတွင်ကြာချိန်-----
ထော်လာရီ/မော်တော်ဆိုင်ကယ်/ခြေလျှင်/လား/မော်တော်ဘုတ်/
အခြား-----

မိုးရာသီတွင်ကြာချိန်-----
ထော်လာရီ/မော်တော်ဆိုင်ကယ်/ခြေလျှင်/လား/မော်တော်ဘုတ်/
အခြား-----

(ဆ) ပတ်ဝန်းကျင်ဆိုင်ရာ သဘာဝဘေးအန္တရာယ်
ဤကျေးရွာတွင် ရေကြီးခြင်းကဲ့သို့ သဘာဝဘေးအန္တရာယ်ကျရောက်မှုခြင်း ရှိပါသလား။
 မရှိပါ ရှိပါသည် ရှိလျှင်ဖော်ပြပါ နှစ် ၁၂ နှစ်ကြာခြင်း-----

(ဇ) ကျေးရွာတွင် ခွဲစည်းထားသော အဖွဲ့အစည်းများ
လူထုဗဟိုပြုစီမံကိန်းမတိုင်မီ ဤကျေးရွာတွင် ကျေးရွာဖွံ့ဖြိုးရေးအတွက် အစိုးရ (သို့) ရွာသားများကိုယ်တိုင်(သို့) စီမံကိန်းတစ်ခုခုမှ ခွဲစည်းထားသည့် အဖွဲ့အစည်းများရှိပါသလား။

(ဇ) ဇာဂီ မြို့ ၁၁ကံ (၃) ဣန္ဒာရမြေ ၃ ဂေါ်ပက၊ ကျောင်း၊ အားကစား
(၂) မိခင်နှင့် ကလေး (၄) ကလေး ၁၁ ဦး ကျေးဇူး လူငယ် ယောကျ်ား၊ လူငယ်
ကျား ၁၅ ဦး

(ဈ) အထွေထွေအုပ်ချုပ်ရေး ဦးစီးဌာန (GAD) မှ မှတ်တမ်းတင်ထားခြင်း
ဤကျေးရွာသည် အထွေထွေအုပ်ချုပ်ရေး ဦးစီးဌာန (GAD) မှ မှတ်တမ်းတင်ထားမှု ရှိပါသလား။
 မရှိပါ ရှိပါသည်

ကျေးရွာခေါင်းဆောင် အမည် ဦးမိုးမြင့်စိုး
လက်မှတ် [Signature] ၀၉.၆ ၂၅.၃-၂၀၁၇

လူထုစည်းရုံးရေးမှူး အမည် ဒေါ်ထွန်းစန်းစော
လက်မှတ် [Signature] ၀၉.၆ ၂၅.၃-၂၀၁၇



၈.၂။ ဒုတိယနှစ်စက်ဝန်း ကျေးရွာအချက်အလက် (ပုံစံ-၁)

ပုံစံ - ၈ - ၁ ကျေးရွာအခြေခံအချက်အလက်များ (Form PC 1)

လမ်းညွှန်ချက်။ ကျေးရွာတစ်ရွာသို့ ပထမဆုံးမိတ်ဆက်ခရီး သွားရောက်သောအခါ လူထုစည်းရုံးရေးမှူးသည် ကျေးရွာ ခေါင်းဆောင်များအား ကျေးရွာအချက်အလက်များကို မေတ္တာရပ်ခံ၍ တောင်းခံရသည်။ ဤအချက်အလက်များကို စီမံကိန်း မိတ်ဆက်အစည်းဝေးမတိုင်မီတောင်းခံရမည်။ စီမံကိန်းမိတ်ဆက်အစည်းဝေးတွင် လူထုစည်းရုံးရေးမှူးသည် ဤအချက်အလက် များအား စစ်ဆေးပြီး မှန်ကန်အောင်ပြုလုပ်ရမည်။ ပြီးနောက်တွင် လူထုစည်းရုံးရေးမှူးမှ သတင်းအချက်အလက်ထံသို့ Tablets မှ တစ်ဆင့် ဖြည့်သွင်းရမည်။

ကျေးရွာခေါင်းဆောင် အမည် ဦးစန်းစိန်	ကျေးရွာခေါင်းဆောင်၏ ဖုန်းနံပါတ် ၀၄၄၉၃၇၄၈၆၈၇	လူထုစည်းရုံးရေးမှူး၏ အမည် ဦးစောစော
ပြည်နယ်/တိုင်းဒေသကြီး မန္တလေး	မြို့နယ် ကျေးရွာအုပ်စု ကျေးရွာအုပ်စု	ကျေးရွာ ကျေးရွာ

က။ လူဦးရေ

လူမျိုးစု	အိမ်ထောင်စုအရေအတွက်	ကိုးကွယ်သည့်ဘာသာ	အိမ်ထောင်စုအရေအတွက်
လူမျိုးစု (၁) -----	၈၈၉	ဘာသာ (၁) -----	၈၈၉
လူမျိုးစု (၂) -----		ဘာသာ (၂) -----	
လူမျိုးစု (၃) -----		ဘာသာ (၃) -----	
လူမျိုးစုရော -----		ဘာသာရော -----	
အခြား	၀	၀	၀
	အရေအတွက်		
မသန်စွမ်းသူများ	၁၀		
သက်ကြီးရွယ်အိုများ (၆၅ နှစ် နှင့် အထက်)	၆၅		
စစ်ဘေးရှောင်	၀		

	အမျိုးသား (အရေအတွက်)	အမျိုးသမီး (အရေအတွက်)
လူဦးရေ		
လူမျိုးစု (၁) -----	၆၄၄	၇၄၅
လူမျိုးစု (၂) -----		
လူမျိုးစု (၃) -----		
အခြား		
အိမ်ထောင်စဦးစီး	၈၈၉	၅၀

(ခ) အခြေခံအဆောက်အအုံ အသုံးအဆောင်များ

စာသင်ကျောင်း	အမှတ် ခြံပိ	ကျန်းမာရေး	အမှတ် ခြံပိ	ဘာသာရေး အဆောက် အအုံများ	အမှတ် ခြံပိ
အထက်တန်းကျောင်း	၂၁	ဆေးရုံ	<input type="checkbox"/>	ဓေတီ	၂၁
အလယ်တန်းကျောင်း	<input type="checkbox"/>	ကျန်းမာရေးဌာန	<input type="checkbox"/>	ဘုန်းကြီးကျောင်း	၂၁
မူလတန်းကျောင်း	<input type="checkbox"/>	ကျန်းမာရေးဌာနခွဲ	<input type="checkbox"/>	ဟိန္ဒူဘုရားကျောင်း	<input type="checkbox"/>
မူကြိုကျောင်း	<input type="checkbox"/>	ဆေးပေးခန်း	၂၁	ခရစ်ယာန်ကျောင်း	<input type="checkbox"/>

1



(ဆ) ပတ်ဝန်းကျင်ဆိုင်ရာ သဘာဝဘေးအန္တရာယ်

ဤကျေးရွာတွင် ရေကြီးခြင်းကဲ့သို့ သဘာဝဘေးအန္တရာယ်ကျရောက်ဖူးခြင်း ရှိပါသလား။

မရှိပါ ရှိပါသည် ရှိလျှင်ဖော်ပြပါ နှစ်၊ လ၊ ရက်၊ နေ့၊ နံနက်/ည...

(ဇ) ကျေးရွာတွင် ဖွဲ့စည်းထားသော အဖွဲ့အစည်းများ

လူထုဗဟိုပြုစီမံကိန်းမတိုင်မီ ဤကျေးရွာတွင် ကျေးရွာဖွံ့ဖြိုးရေးအတွက် အစိုးရ (သို့) ရွာသားများကိုယ်တိုင်(သို့) စီမံကိန်းတစ်ခုခုမှ ဖွဲ့စည်းထားသည့် အဖွဲ့အစည်းများရှိပါသလား။

- (၁) စာရင်းအမှတ်..... (၃) ဖွဲ့စည်းပုံစံ..... ဂေါ်ပကာလက်ကော်မတီ
- (၂) ဗြဟ္မစရိတ်..... (၄) စာရင်းအမှတ်..... လူထုဗဟိုပြု

(ဈ) အထွေထွေအုပ်ချုပ်ရေး ဦးစီးဌာန (GAD) မှ မှတ်တမ်းတင်ထားခြင်း

ဤကျေးရွာသည် အထွေထွေအုပ်ချုပ်ရေး ဦးစီးဌာန (GAD) မှ မှတ်တမ်းတင်ထားမှု ရှိပါသလား။

မရှိပါ ရှိပါသည်

ကျေးရွာခေါင်းဆောင်

အမည် ဦးအောင်နိုင်

လက်မှတ် နေ့စွဲ

လူထုစည်းရုံးရေးမှူး

အမည် ဦးအောင်ထွန်း
လက်မှတ် နေ့စွဲ



၈.၃။ တတိယနှစ်စက်ဝန်း ကျေးရွာအချက်အလက် (ပုံစံ-၁)

M&E/MIS (3rd Cycle)

ပုံစံ - ၈ - ၁ ကျေးရွာအခြေခံအချက်အလက်များ(Form PC 1)

လမ်းညွှန်ချက်၊ ကျေးရွာတစ်ရွာသို့ ပထမဆုံးပိတ်ဆက်ခရီး သွားရောက်သောအခါ လူထုစည်းရုံးရေးမှူးသည် ကျေးရွာ ခေါင်းဆောင်များအား ကျေးရွာအချက်အလက်များကို မေတ္တာရပ်ခံ၍ တောင်းခံရသည်။ ဤအချက်အလက်များကို စီမံကိန်း ပိတ်ဆက်အစည်းဝေးပတ်ပတ်တောင်းခံရသည်။ စီမံကိန်းပိတ်ဆက်အစည်းဝေးတွင် လူထုစည်းရုံးရေးမှူးသည် ဤအချက်အလက် များအား စစ်ဆေးပြီး မှန်ကန်အောင်ပြုလုပ်ရမည်။ ပြီးနောက်တွင် လူထုစည်းရုံးရေးမှူးမှ သတင်းအချက်အလက်ထံသို့ Tablets မှ တစ်ဆင့် ဖြည့်သွင်းရမည်။

ကျေးရွာခေါင်းဆောင် အမည် ဦးသန်းဦး	ကျေးရွာခေါင်းဆောင်၏ ဖုန်းနံပါတ် ၀၇-၄၉၃ ၇၄၈ ၈၈၇	လူထုစည်းရုံးရေးမှူး၏ အမည် စင်္ကြာလှိုင်
ပြည်နယ်တိုင်းဒေသကြီး -ပဲခူးတိုင်း	မြို့နယ် -ပန်းတောင်းမြို့နယ်	ကျေးရွာအုပ်စု ၁၅၅၅၀၇
		ကျေးရွာ အုတ်စားရွာ

က၊ လူဦးရေ

လူမျိုးစု	အိမ်ထောင်စု/အရေအတွက်	ကိုးကွယ်သည့်ဘာသာ	အိမ်ထောင်စုအရေအတွက်
လူမျိုးစု (၁) မြန်မာ	၃၈၈	ဘာသာ (၁) မြန်မာ	၃၈၈
လူမျိုးစု (၂) -----		ဘာသာ (၂) -----	
လူမျိုးစု (၃) -----		ဘာသာ (၃) -----	
လူမျိုးစုရော -----		ဘာသာရော -----	
အခြား			
	အရေအတွက်		
မသန်စွမ်းသူများ	၃	ဗုဒ္ဓ	၃
သက်ကြီးရွယ်အိုများ (၆၅ နှစ် နှင့် အထက်)	၃၈	ဗုဒ္ဓ	၃၈
စစ်ဘေးရှောင်	၀	၀	၀

	အမျိုးသား (အရေအတွက်)	အမျိုးသမီး (အရေအတွက်)
လူဦးရေ		
လူမျိုးစု (၁) မြန်မာ	၇၅၅	၈၅၅
လူမျိုးစု (၂) -----		
လူမျိုးစု (၃) -----		
အခြား		
အိမ်ထောင်စဦးစီး	၃၅၀	၇၈

၁၅၂၂
၃၈၈

M&E/MIS (3rd Cycle)

(ခ) အခြေခံအဆောက်အအုံ အသုံးအဆောင်များ

စာသင်ကျောင်း	အမှတ် ခြံပါ	ကျန်းမာရေး	အမှတ် ခြံပါ	ဘာသာရေး အဆောက် အအုံများ	အမှတ် ခြံပါ
အထက်တန်းကျောင်း	<input checked="" type="checkbox"/>	ဆေး ရုံ	<input type="checkbox"/>	ဇေတီ	<input checked="" type="checkbox"/>
အလယ်တန်းကျောင်း	<input type="checkbox"/>	ကျန်းမာရေးဌာန	<input type="checkbox"/>	ဘုန်းကြီးကျောင်း	<input checked="" type="checkbox"/>
မူလတန်းကျောင်း	<input type="checkbox"/>	ကျန်းမာရေးဌာနခွဲ	<input checked="" type="checkbox"/>	ဟိန္ဒူဘုရားကျောင်း	<input type="checkbox"/>
မူကြိုကျောင်း	<input type="checkbox"/>	ဆေး ခန်းခန်း	<input type="checkbox"/>	ခရစ်ယာန်ကျောင်း	<input type="checkbox"/>
အခြား	<input type="checkbox"/>	အခြား	<input type="checkbox"/>	ဗလီ	<input type="checkbox"/>
				အခြား	<input type="checkbox"/>
မှတ်ချက်		မှတ်ချက်		မှတ်ချက်	
၈-ထ-၈ ခွဲကျောင်း					

(ဂ) ကျွမ်းကျင်သူများမှတ်တမ်း (ကျေးရွာတွင်နေထိုင်သောသို့မဟုတ် တခြားရွာမှ လာရောက်သော ကျွမ်းကျင်သူများ)

(ခ) စာသင်ကျောင်း			(၂) ကျန်းမာရေး			(၃) လက်မှုပညာရှင်		
	ရွာတွင်နေ ထိုင်သူ	အခြားရွာမှ လာသူ		ရွာတွင်နေ ထိုင်သူ	အခြား ရွာမှ လာသူ		ရွာတွင် နေ ထိုင်သူ	အခြားရွာ မှ လာသူ
မူလတန်းပြဆရာ/မ	<input checked="" type="checkbox"/>	<input checked="" type="checkbox"/>	ဆရာဝန်	<input type="checkbox"/>	<input type="checkbox"/>	လက်သမား	<input checked="" type="checkbox"/>	<input type="checkbox"/>
အထက်တန်း ပြဆရာ/မ	<input type="checkbox"/>	<input type="checkbox"/>	လက်ထောက် ကျန်းမာရေးမှူး	<input type="checkbox"/>	<input type="checkbox"/>	ပန်းရုံ	<input checked="" type="checkbox"/>	<input type="checkbox"/>
အလယ်တန်း ပြဆရာ/မ	<input type="checkbox"/>	<input checked="" type="checkbox"/>	အိုးသမီးကျန်းမာရေး ဆရာမ	<input type="checkbox"/>	<input type="checkbox"/>	လျှပ်စစ်ကျွမ်း ကျင်မီးသမား	<input checked="" type="checkbox"/>	<input type="checkbox"/>
မူကြိုဆရာ/မ	<input type="checkbox"/>	<input type="checkbox"/>	သားဖွားဆရာမ	<input type="checkbox"/>	<input type="checkbox"/>	ရေပိုက်သွယ်သူ	<input checked="" type="checkbox"/>	<input type="checkbox"/>
အခြား	<input type="checkbox"/>	<input type="checkbox"/>	ပြင်ဆင်သူကျန်းမာ ရေးလုပ်သား	<input type="checkbox"/>	<input type="checkbox"/>	စက်ပြင်ဆရာ	<input checked="" type="checkbox"/>	<input type="checkbox"/>
မှတ်ချက်			မှတ်ချက်			မှတ်ချက်		

(ဃ) ကျေးရွာသို့ ရောက်ရှိနိုင်သည့် လမ်းအခြေအနေ / ကျေးရွာတစ်ရွာသည် ၎င်း၏ ကျေးရွာအုပ်စုနှင့် ဆက်သွယ်ထားသော လမ်းအခြေအနေ (အောက်ပါတို့ကိုစိုင်းပါ)

ကျောက်ကြမ်းလမ်း ကတ္တရာလမ်း ကွန်ကရစ်လမ်း မော်တော်ဆိုင်ကယ်လမ်း
 ကျောက်စင်းလမ်း မြေသားလမ်း လူသွားလမ်း အခြား _____

(င) ကျေးရွာဖွံ့ဖြိုးမှုစီမံချက်

- (၁) လူထုတက်ပြုစီမံကိန်းမစတင်မီ ဤကျေးရွာတွင်ကျေးရွာဖွံ့ဖြိုးမှု စီမံချက်ရှိခဲ့ပါသလား?
- (၂) ရှိခဲ့ပါလျှင် ဤစီမံချက်ကို မည်သည့် ခုနှစ်တွင်ပြင်ဆင်ခဲ့ပါသနည်း?
- (၃) ဤစီမံချက်ကို ပြန်လည်အတည်ပြုခဲ့ပါသလား?

ဝိုင်းပါ
 ရှိပါသည် (မရှိပါ)/မသိပါ
 နှစ်-----/မသိပါ
 ပြုခဲ့ပါသည်/မပြုခဲ့ပါ /မသိပါ



M&E/MIS (3rd Cycle)

(စ) ဝန်းကျင်အခြေအနေအထား

(၁) ဤကျေးရွာ၏ပတ်ဝန်းကျင်မှ ၎င်းကျေးရွာအုပ်စု၏ပတ်ဝန်းကျင်ရှိ ဝန်းပတ်မှုကွာဝေးသနည်း? မိုင်---/မသိပါ

(၂) ဤကျေးရွာမှ ၎င်းကျေးရွာအုပ်စုပတ်ဝန်းကျင် သွားလာရာတွင်ကြာမြင့်သည့်အချိန်။

ခြောက်သွေ့ရာသီတွင်ကြာချိန်----- ထော်လာရီ/မော်တော်ဆိုင်ကယ်/ခြေလျင်/လား/မော်တော်ဘုတ်/အခြား-----

မိုးရာသီတွင်ကြာချိန်----- ထော်လာရီ/မော်တော်ဆိုင်ကယ်/ခြေလျင်/လား/မော်တော်ဘုတ်/အခြား-----

(ဆ) ပတ်ဝန်းကျင်ဆိုင်ရာ သဘာဝဘေးအန္တရာယ် ရာသီ

ဤကျေးရွာတွင် ရေကြီးခြင်းကဲ့သို့ သဘာဝဘေးအန္တရာယ်ကျရောက်မှုခြင်း ရှိပါသလား။

မရှိပါ ရှိပါသည် ရှိလျှင်ဖော်ပြပါ အန္တရာယ်အမျိုးအစား-----

(ဇ) ကျေးရွာတွင် ဖွဲ့စည်းထားသော အဖွဲ့အစည်းများ

လူထုပတ်ဝန်းကျင်ဆိုင်ရာ ဤကျေးရွာတွင် ကျေးရွာဖွံ့ဖြိုးရေးအတွက် အစိုးရ (သို့) ရွာသားများကိုယ်တိုင် (သို့) စီမံကိန်းတစ်ခုခုမှ ဖွဲ့စည်းထားသည့် အဖွဲ့အစည်းများရှိပါသလား။

- (၁) -----
- (၂) -----
- (၃) -----
- (၄) -----

(ဈ) အထွေထွေအုပ်ချုပ်ရေး ဦးစီးဌာန (GAL) မှ မှတ်တမ်းတင်ထားခြင်း

ဤကျေးရွာသည် အထွေထွေအုပ်ချုပ်ရေး ဦးစီးဌာန (GAD) မှ မှတ်တမ်းတင်ထားမှု ရှိပါသလား။

မရှိပါ ရှိပါသည်

ကျေးရွာခေါင်းဆောင်

အမည် ဦးသန်းဦး

လက်မှတ် ဇန်နဝါရီ ၂၇ . ၉ . ၁၈

လူထုစည်းရုံးရေးမှူး

အမည် မိမိအောင်

လက်မှတ် ဇန်နဝါရီ ၂၇ . ၉ . ၁၈

<p>၆။ စီမံကိန်းလုပ်ငန်းခွဲစီမံချက်ရေးဆွဲခြင်း အစည်းအဝေး</p>											
<p>၆.၁။ စီမံကိန်းလုပ်ငန်း အကောင်အထည်ဖော် ရေးအပ်အစဉ် ရေးဆွဲခြင်း</p>	၂၆.၁.၂၆	၂၆.၁.၂၆	၂၆.၁.၂၆	၂၆.၁.၂၆	၂၆.၁.၂၆	၂၆.၁.၂၆	၂၆.၁.၂၆	၂၆.၁.၂၆	၂၆.၁.၂၆	၂၆.၁.၂၆	၂၆.၁.၂၆
<p>၆.၂။ ဝယ်ယူရေးအစီအစဉ် ရေးဆွဲခြင်း</p>	၂၆.၁.၂၆	၂၆.၁.၂၆	၂၆.၁.၂၆	၂၆.၁.၂၆	၂၆.၁.၂၆	၂၆.၁.၂၆	၂၆.၁.၂၆	၂၆.၁.၂၆	၂၆.၁.၂၆	၂၆.၁.၂၆	၂၆.၁.၂၆
<p>၆.၃။ ဘဏ္ဍာရေးကုန်ကျမှု လျာထားအစီအစဉ် ရေးဆွဲခြင်း</p>	၂၆.၁.၂၆	၂၆.၁.၂၆	၂၆.၁.၂၆	၂၆.၁.၂၆	၂၆.၁.၂၆	၂၆.၁.၂၆	၂၆.၁.၂၆	၂၆.၁.၂၆	၂၆.၁.၂၆	၂၆.၁.၂၆	၂၆.၁.၂၆
<p>၆.၄။ ပြင်/ထိန်းအစီအစဉ် ရေးဆွဲခြင်း</p>	၂၆.၁.၂၆	၂၆.၁.၂၆	၂၆.၁.၂၆	၂၆.၁.၂၆	၂၆.၁.၂၆	၂၆.၁.၂၆	၂၆.၁.၂၆	၂၆.၁.၂၆	၂၆.၁.၂၆	၂၆.၁.၂၆	၂၆.၁.၂၆
<p>၇။ စီမံကိန်းလုပ်ငန်းခွဲ တိုးတက်မှု စောင့်ကြည့် အစည်းအဝေး</p>	၂၆.၁.၂၆	၂၆.၁.၂၆	၂၆.၁.၂၆	၂၆.၁.၂၆	၂၆.၁.၂၆	၂၆.၁.၂၆	၂၆.၁.၂၆	၂၆.၁.၂၆	၂၆.၁.၂၆	၂၆.၁.၂၆	၂၆.၁.၂၆
<p>၇.၁။ အစည်းအဝေး ပထမအကြိမ်</p>	၂၆.၁.၂၆	၂၆.၁.၂၆	၂၆.၁.၂၆	၂၆.၁.၂၆	၂၆.၁.၂၆	၂၆.၁.၂၆	၂၆.၁.၂၆	၂၆.၁.၂၆	၂၆.၁.၂၆	၂၆.၁.၂၆	၂၆.၁.၂၆
<p>၇.၂။ အစည်းအဝေး ဒုတိယအကြိမ်</p>	၂၆.၁.၂၆	၂၆.၁.၂၆	၂၆.၁.၂၆	၂၆.၁.၂၆	၂၆.၁.၂၆	၂၆.၁.၂၆	၂၆.၁.၂၆	၂၆.၁.၂၆	၂၆.၁.၂၆	၂၆.၁.၂၆	၂၆.၁.၂၆
<p>၇.၃။ အစည်းအဝေး တတိယအကြိမ်</p>	၂၆.၁.၂၆	၂၆.၁.၂၆	၂၆.၁.၂၆	၂၆.၁.၂၆	၂၆.၁.၂၆	၂၆.၁.၂၆	၂၆.၁.၂၆	၂၆.၁.၂၆	၂၆.၁.၂၆	၂၆.၁.၂၆	၂၆.၁.၂၆
<p>၈။ စီမံကိန်းလုပ်ငန်းခွဲ အပြီးသတ်စစ်ဆေးခြင်း အစည်းအဝေး</p>											
<p>၉။ လူထုစစ်ဆေးပွဲအစည်းအဝေး</p>											



၉.၃။ တတိယနှစ်စက်ဝန်း စီမံချက်စက်ဝန်းအချိန်ဇယား(ပုံစံ-၂)

M&E/MIS (3rd Cycle)

ပုံစံ - ၀ - ၂ - စီမံကိန်းစက်ဝန်းအချိန်ဇယား (PC.2)

လမ်းညွှန်ချက် သက်ဆိုင်ရာလုပ်ငန်းစဉ်/လက်ထောက်နည်းပညာများမှ စီမံကိန်းစက်ဝန်းအဆင့်တစ်ခုပြုစီမံခြင်း ကျေးရွာအုပ်စုအတွက် ဤပုံစံကို ဖြည့်သွင်းရမည်။	
စည်းရုံးရေးမှူး/ဝန်ထမ်း အမည်	ရွှေဖြိုး ဒိန်း
နေ့စွဲ	၂၀၁၉.၀၉.၁၅
ပြည်နယ်/တိုင်း - ဝေးတိုင်းဒေသကြီး	ပြည်နယ် - ပန်တောင်ကြီး
ကျေးရွာအုပ်စု	ကျေးရွာ သူရွာကြီး
စက်ဝန်းအားအမှတ်ဖြစ်ပါ	စက်ဝန်း(၀) □ စက်ဝန်း(၂) □ စက်ဝန်း(၃)
စက်ဝန်း (၄)	

စီမံကိန်းဆောင်ရွက်မှုအဆင့်များ	နေ့စွဲ		အစည်းအဝေးတွင်တက်ရောက်သူအရေအတွက်				တက်ရောက်သူ အိမ်ထောင်စု %
	စတင်သည့် နေ့	ပြီးဆုံးသည့်နေ့	အမျိုးသား အရေအတွက်	အမျိုးသမီး အရေအတွက်	အစည်းအဝေးအရေအတွက်	လူမျိုးစုတက်ရောက်သူ အရေအတွက် နှင့် လူမျိုးစုအမည်	
၁။ ကျေးရွာစီမံကိန်း မိတ်ဆက်အစည်းအဝေး	၂၀၁၉.၀၉.၁၅	၂၀၁၉.၀၉.၁၅	၁၁၇	၇၉	၁၉၆	၁၉၆	၅၀.၅၂%
၂။ ကျေးရွာစွဲမြဲရေး စီမံချက်ရေးဆွဲခြင်း အစည်းအဝေး	၂၀၁၉.၀၉.၁၅	၂၀၁၉.၀၉.၁၅	၈၀	၇၆	၁၅၆	၁၅၆	၅၀.၂၆%
၃။ ကျေးရွာအုပ်စု လုပ်ငန်းဆုံးဖြတ်ချက်ချသည့် အစည်းအဝေး	၂၀၁၉.၀၉.၁၅	၂၀၁၉.၀၉.၁၅	၁၅	၁၄	၂၉	၂၉	
၄။ ပြည်နယ်အဆင့် စီမံကိန်းရေးဆွဲရေး နှင့် အကောင်အထည်ဖော်ရေးကော်မတီ၏ စီမံကိန်း သုံးသပ်မှု အစည်းအဝေး	-	-	၀	၀	၀	၀	
၅။ ပြည်နယ် စီမံကိန်းရေးဆွဲရေး နှင့် အကောင်အထည်ဖော်ရေး ကော်မတီ၏ဆုံးဖြတ်ချက်ကို ရွာသို့ အသိပေး အကြောင်းကြားသည့် အစည်းအဝေး	-	-	၀	၀	၀	၀	



၁၀။ ကျေးရွာဖွံ့ဖြိုးရေး ဦးစားပေးအစီအစဉ် (ပုံစံ-၃)

၁၀.၁။ပထမနှစ်စက်ဝန်း ကျေးရွာဖွံ့ဖြိုးရေးအစီအစဉ်(ပုံစံ-၃)

ပုံစံ - ၀ - ၃ ကျေးရွာဖွံ့ဖြိုးရေး ဦးစားပေးအစီအစဉ် (Form PC 3)

လမ်းညွှန်ချက် အဆင့်(၃) ကျေးရွာမျှော်မှန်းချက်အစည်းအဝေး ပြီးဆုံးသောအခါ ကျေးရွာစီမံကိန်း အထောက်အကူပြု ကော်မတီသည် လူထုစည်းရုံးရေးမှူးအကူအညီဖြင့် ဤပုံစံကိုပြည့်စုံအောင် ဖြည့်သွင်းရမည်။

လူထုစည်းရုံးရေးမှူး/ဝန်ထမ်း အမည် ဒေါ်ထွန်းစုဝင်း

နေ့စွဲ ၂၅-၃-၂၀၁၇ စက်ဝန်းအား အမှတ်ခြစ်ပါ (✓) ၁ စက်ဝန်း(၁)
 စက်ဝန်း(၂) စက်ဝန်း(၃) စက်ဝန်း(၄)

ပြည်နယ်/တိုင်း မန္တလေး၊ ပြည်နယ်ပွဲမှူးအား ကျေးရွာအုပ်စု၊ ကျေးရွာ သုတေသန၊
 က။ အခက်အခဲအတားအဆီးများအားဆွေးနွေးခြင်း - ယခုလက်ရှိအခြေအနေတွင်
 ဤကျေးရွာဖွံ့ဖြိုးတိုးတက်ရေးအတွက်
 အဓိက အခက်အခဲအတားအဆီးများသည် မည်သည်များဖြစ်ပါသနည်း။ (အမျိုးသား/သမီး အနည်းဆုံးအခက်အခဲ ၅
 ခုစီဖော်ပြပါ)

အမျိုးသား အဖွဲ့မှ တင်ပြသောအခက်အခဲအတားအဆီးများ	အမျိုးသမီး အဖွဲ့မှတင်ပြသောအခက်အခဲအတားအဆီးများ
၁ ရေ ပြည့်စုံမှု မရှိခြင်း	၁ ဆေးရုံမရှိခြင်း
၂ လမ်းပန်းဆက်သွယ်ရေး	၂ စားနပ်ရိက္ခာ - မိသားစု ကိုယ်စားပြုသူများ
၃ မြို့သစ်ကြီး	၃ ပညာရေး ကဏ္ဍ - ကလေးများ
၄ မြို့သစ်ကြီး ကျောက်တိုင်	၄ ပြန်လည်လုပ်ငန်းစဉ်
၅ ကျောက်တိုင်ကြီးလမ်း	၅ ကျောက်တိုင်ကြီးလမ်း

၀။ မျှော်မှန်းခြင်း - နောင်လာမည့် (၅)နှစ် အတွင်း ကျေးရွာဖွံ့ဖြိုးရေး မျှော်မှန်းချက်များအား တင်ပြပါ။

အမျိုးသားအဖွဲ့မှ တင်ပြသောမျှော်မှန်းချက်များ	အမျိုးသမီးအဖွဲ့မှ တင်ပြသောမျှော်မှန်းချက်များ
၁ ရေပေးစနစ်	၁ ပညာရေး/စားနပ်ရိက္ခာ - ဆက်သွယ်ရေး
၂ စက်မှုကဏ္ဍ	၂ စားနပ်ရိက္ခာ - မိသားစု ကိုယ်စားပြုသူများ
၃ ဆေးရုံ	၃ စားနပ်ရိက္ခာ - ကလေးများ
၄ မြို့သစ်ကြီး/ရွာထဲ/ရွာထွက်	၄ စားနပ်ရိက္ခာ - ကလေးများ
၅ ကလေးများ	၅ လမ်းပန်းဆက်သွယ်ရေး

1



က။ လူထုစီမံကိန်း၏ လာမည့် (၄) နှစ်အတွက် အကျုံးပင်သော ဦးစားပေး ဖွံ့ဖြိုးတိုးတက်မှု လုပ်ငန်း အစီအစဉ်များအားဖော်ပြပါ။

အဆင့်	ကျေးရွာအတွက် ဦးစားပေး ဖွံ့ဖြိုးတိုးတက်မှု လုပ်ငန်းစဉ်များ	အဆိုပြုသူ (အမျိုးသားများ/ အမျိုးသမီးများ/ အမျိုးသား+ အမျိုးသမီး)	ခန့်မှန်းကုန်ကျစရိတ်	အကျိုးခံစားခွင့်ရှိသူ ခန့်မှန်းခြေအရေအတွက်
၁	ကျေးရွာတွင်း ငှက်ပျံလှေ ခရီးစဉ်များ ဖွဲ့စည်းခြင်း	က + ဗ	(၈၀) သိန်း	၁၃၈ ငါး
၂	ကျေးရွာအတွင်း ရေပေးစနစ်			
၃	ကျေးရွာအတွင်း ဖွဲ့စည်းခြင်း	က)	(၂၅၅.၅) သိန်း	"
၄	ကျေးရွာအတွင်း ဖွဲ့စည်းခြင်း	က)	(၄၅) သိန်း	"
၅	ကျေးရွာအတွင်း ဖွဲ့စည်းခြင်း	က)	(၁၈) သိန်း	"

ဃ။ လူထုစီမံကိန်း၏ လာမည့် (၄) နှစ်အတွက် အကျုံးပင်သော ဦးစားပေး ဖွံ့ဖြိုးတိုးတက်မှု လုပ်ငန်း အစီအစဉ်များအားဖော်ပြပါ။

အဆင့်	ကျေးရွာအတွက် ဦးစားပေး ဖွံ့ဖြိုး တိုးတက်မှု လုပ်ငန်းစဉ်များ	အဆိုပြုသူ (အမျိုးသားများ/ အမျိုးသမီးများ/ အမျိုးသား+ အမျိုးသမီး)	အခန်းကဏ္ဍ
၁	လက်ရှိ ရွေးကောက်ပွဲ	(က + ဗ)	ဒီဂရီဆိုင်ရာ
၂	ကျေးရွာအတွင်း ရေပေးစနစ်	(က + ဗ)	ကျေးရွာအတွင်း
၃			
၄			
၅			

ခေါင်းဆောင်၊ ကျေးရွာစီမံကိန်းအထောက်အကူပြုကော်မတီမှ အတည်ပြုသည်။

အမည် ဦးသာဏ်ကျော် လက်မှတ် နေ့စွဲ ၂၅-၃-၂၀၁၇



၈။ လူထုစီမံကိန်း၏ လာမည့် (၄) နှစ်အတွက် အကျုံးပင်သော ဦးစားပေး ဖွံ့ဖြိုးတိုးတက်မှု လုပ်ငန်း အစီအစဉ်များအားဖော်ပြပါ။

အဆင့်	ကျေးရွာအတွက် ဦးစားပေး ဖွံ့ဖြိုးတိုးတက်မှု လုပ်ငန်းစဉ်များ	အဆိုပြုသူ (အမျိုးသားများ/ အမျိုးသမီးများ/ အမျိုးသား+ အမျိုးသမီး)	ခန့်မှန်းကုန်ကျစရိတ်	အကျိုးခံစားခွင့်ရှိသူ ခန့်မှန်းခြေအရေအတွက်
၁	တက်ကလေး ငိုပျိုက် စာအုပ်အဖွဲ့ (၈၇၅၅၈၀) စာအုပ်	၈ + ၆	(၈၀)သိန်း	၁၃၈၆
၂	ကျေးရွာအတွက် ဦးစားပေး ဖွံ့ဖြိုးတိုးတက်မှု လုပ်ငန်းစဉ်များ			
၃	ကျေးရွာအတွက် ဦးစားပေး ဖွံ့ဖြိုးတိုးတက်မှု လုပ်ငန်းစဉ်များ	၈	(၂၅၅.၅)သိန်း	၂
၄	မိမိ သတ် စာအုပ်အဖွဲ့ ဖြန့်ဖြူးခြင်း	၂၈	(၄၅)သိန်း	၂
၅	ဆေး ဇာတ် ဖြန့်ဖြူးခြင်း	၂၈	(၁၈)သိန်း	၂

၉။ လူထုစီမံကိန်း၏ လာမည့် (၄) နှစ်အတွက် အကျုံးပင်သော ဦးစားပေး ဖွံ့ဖြိုးတိုးတက်မှု လုပ်ငန်း အစီအစဉ်များအားဖော်ပြပါ။

အဆင့်	ကျေးရွာအတွက် ဦးစားပေး ဖွံ့ဖြိုး တိုးတက်မှု လုပ်ငန်းစဉ်များ	အဆိုပြုသူ (အမျိုးသားများ/ အမျိုးသမီးများ/ အမျိုးသား+ အမျိုးသမီး)	အခန်းကဏ္ဍ
၁	လက်ရှိ ဖွဲ့စည်းခြင်း	(၈ + ၆)	အခြေခံအဆောက်အအုံ
၂	ကျေးရွာအတွက် ဦးစားပေး ဖွံ့ဖြိုးတိုးတက်မှု လုပ်ငန်းစဉ်များ	(၈ + ၆)	ကျေးရွာအဖွဲ့
၃			
၄			
၅			

ခေါင်းဆောင်၊ ကျေးရွာစီမံကိန်းအထောက်အကူပြုကော်မတီမှ အတည်ပြုသည်။

အမည် ဦးသက်ကျွန်း လက်မှတ် နေ့စွဲ ၂၅-၃-၂၀၁၇



၁၀.၃။ တတိယနှစ်စက်ဝန်း ကျေးရွာဖွံ့ဖြိုးရေးအစီအစဉ်(ပုံစံ-၃)

ပုံစံ - ၀-၃ ကျေးရွာဖွံ့ဖြိုးရေး ဦးစားပေးအစီအစဉ် (Form PC 3) (3rd Cycle - New)

လမ်းညွှန်ရွက် အဆင့်(၃)ကျေးရွာဖွံ့ဖြိုးရေးအစီအစဉ် အစည်းအဝေးပြီးဆုံးသောအခါ ကျေးရွာစီမံကိန်း အထောက်အကူပြု ကော်မတီသည် လူထုဝန်းပေးရေးများအကူအညီဖြင့် ဤပုံစံကိုပြည့်စုံအောင် ဖြည့်သွင်းရမည်။			
လူထုဝန်းပေးရေးများ/ဝန်ထမ်း အမည် - ရွှေမိုးစိန်ဖြူ			
နေ့စွဲ ၂၇.၉.၂၀၁၈	စက်ဝန်းအား အမှတ်ခြစ်ပါ (✓) <input checked="" type="checkbox"/> စက်ဝန်း(၁) <input type="checkbox"/> စက်ဝန်း(၂) <input type="checkbox"/> <input checked="" type="checkbox"/> စက်ဝန်း(၃) <input type="checkbox"/> စက်ဝန်း(၄) <input type="checkbox"/>		
ပြည်နယ်/တိုင်း - ပဲခူး	မြို့နယ် - ပန်းတောင်း	ကျေးရွာအုပ်စု သူရဲတန်း	ကျေးရွာ - သူရဲတန်းရွာ
က။ အခက်အခဲအတားအဆီးများအားလုံးဖြေရှင်း - ယခုလက်ရှိအခြေအနေတွင်ကျေးရွာဖွံ့ဖြိုးတိုးတက်ရေးအတွက် အဓိကအခက်အခဲအတားအဆီးများသည် မည်သည့်များဖြစ်ပါသနည်း။ (အမျိုးသား/သမီး အနည်းဆုံး အခက်အခဲ ၅ ခုစီဖော်ပြပါ)			
အုပ်စုဖွဲ့စည်းရေးများမှ တင်ပြသောအခက်အခဲအတားအဆီးများ			
⇒ ရွာတွင်းလမ်းများစတုဂံပုံဖြင့် ဆွဲဆောင်ပြီး အနောက်ဘက်ခြမ်းတွင် ရွာထဲသို့ ရေများလျှံကျကာ ရွာတွင်းလမ်းများ ပျက်စီး ဖြစ်နေခြင်း။	<input type="checkbox"/> ကျား ၀၀	<input checked="" type="checkbox"/> ကျား ၀၀	<input type="checkbox"/> ကျား ၀၀
⇒ စိမ်းတိုင်ရာရောက် ရေမရှိခြင်းကြောင့် ရေခဲသေတ္တာများ အသုံးပြုရခြင်းကြောင့် အစားအသုံးများစွာ ရှိနေခြင်းကြောင့် အစားအသုံးများစွာ ရှိနေခြင်း။	<input type="checkbox"/> ကျား ၀၀	<input checked="" type="checkbox"/> ကျား ၀၀	<input type="checkbox"/> ကျား ၀၀
⇒ ရေနုတ်ခြင်းများ ရှိနေခြင်းကြောင့် ဆီးတွင်းချိန်တွင် ရွာထဲသို့ ရေများလျှံကျကာ ရွာတွင်းလမ်းများ ပျက်စီး ဖြစ်နေခြင်း။	<input type="checkbox"/> ကျား ၀၀	<input checked="" type="checkbox"/> ကျား ၀၀	<input type="checkbox"/> ကျား ၀၀
⇒ ဆေးခန်းတွင် ကျန်းမာရေး များပြားပါက ကျန်းမာရေး အရေးပေါ်အခြေအနေများရှိပါက အသုံးပြုရခြင်းကြောင့် အစားအသုံးများစွာ ရှိနေခြင်း။	<input type="checkbox"/> ကျား ၀၀	<input checked="" type="checkbox"/> ကျား ၀၀	<input type="checkbox"/> ကျား ၀၀
⇒ ဆေးခန်းတွင် ကျန်းမာရေး များပြားပါက ကျန်းမာရေး အရေးပေါ်အခြေအနေများရှိပါက အသုံးပြုရခြင်းကြောင့် အစားအသုံးများစွာ ရှိနေခြင်း။	<input type="checkbox"/> ကျား ၀၀	<input checked="" type="checkbox"/> ကျား ၀၀	<input type="checkbox"/> ကျား ၀၀
⇒ ဆေးခန်းတွင် ကျန်းမာရေး များပြားပါက ကျန်းမာရေး အရေးပေါ်အခြေအနေများရှိပါက အသုံးပြုရခြင်းကြောင့် အစားအသုံးများစွာ ရှိနေခြင်း။	<input type="checkbox"/> ကျား ၀၀	<input checked="" type="checkbox"/> ကျား ၀၀	<input type="checkbox"/> ကျား ၀၀
စ။ မျှော်မှန်းခြင်း - နောင်လာမည့် (၅) နှစ် အတွင်း ကျေးရွာဖွံ့ဖြိုးရေး မျှော်မှန်းလျာထားချက်များအား တင်ပြပါ။			
အုပ်စုဖွဲ့စည်းရေးများမှ တင်ပြသောအခက်အခဲအတားအဆီးများ			
⇒ ရွာတွင်းလမ်းများစတုဂံပုံဖြင့် ဆွဲဆောင်ပြီး အနောက်ဘက်ခြမ်းတွင် ရွာထဲသို့ ရေများလျှံကျကာ ရွာတွင်းလမ်းများ ပျက်စီး ဖြစ်နေခြင်း။	<input type="checkbox"/> ကျား ၀၀	<input checked="" type="checkbox"/> ကျား ၀၀	<input type="checkbox"/> ကျား ၀၀
⇒ စိမ်းတိုင်ရာရောက် ရေမရှိခြင်းကြောင့် ရေခဲသေတ္တာများ အသုံးပြုရခြင်းကြောင့် အစားအသုံးများစွာ ရှိနေခြင်းကြောင့် အစားအသုံးများစွာ ရှိနေခြင်း။	<input type="checkbox"/> ကျား ၀၀	<input checked="" type="checkbox"/> ကျား ၀၀	<input type="checkbox"/> ကျား ၀၀
⇒ ရေနုတ်ခြင်းများ ရှိနေခြင်းကြောင့် ဆီးတွင်းချိန်တွင် ရွာထဲသို့ ရေများလျှံကျကာ ရွာတွင်းလမ်းများ ပျက်စီး ဖြစ်နေခြင်း။	<input type="checkbox"/> ကျား ၀၀	<input checked="" type="checkbox"/> ကျား ၀၀	<input type="checkbox"/> ကျား ၀၀
⇒ ဆေးခန်းတွင် ကျန်းမာရေး များပြားပါက ကျန်းမာရေး အရေးပေါ်အခြေအနေများရှိပါက အသုံးပြုရခြင်းကြောင့် အစားအသုံးများစွာ ရှိနေခြင်း။	<input type="checkbox"/> ကျား ၀၀	<input checked="" type="checkbox"/> ကျား ၀၀	<input type="checkbox"/> ကျား ၀၀
⇒ ဆေးခန်းတွင် ကျန်းမာရေး များပြားပါက ကျန်းမာရေး အရေးပေါ်အခြေအနေများရှိပါက အသုံးပြုရခြင်းကြောင့် အစားအသုံးများစွာ ရှိနေခြင်း။	<input type="checkbox"/> ကျား ၀၀	<input checked="" type="checkbox"/> ကျား ၀၀	<input type="checkbox"/> ကျား ၀၀
⇒ ဆေးခန်းတွင် ကျန်းမာရေး များပြားပါက ကျန်းမာရေး အရေးပေါ်အခြေအနေများရှိပါက အသုံးပြုရခြင်းကြောင့် အစားအသုံးများစွာ ရှိနေခြင်း။	<input type="checkbox"/> ကျား ၀၀	<input checked="" type="checkbox"/> ကျား ၀၀	<input type="checkbox"/> ကျား ၀၀



National Community Driven Development Project (Padaung Township, Bago Region)

က၊ လူထုစီမံကိန်း၏ လာမည့် (၄)နှစ်အတွက် အကျိုးမဝင်သော ဦးစားပေး ဖွံ့ဖြိုးတိုးတက်မှု လုပ်ငန်း အစီအစဉ်များအားဖော်ပြပါ။

ဦးစားပေးအဆင့်	ကျေးရွာအတွက် ဦးစားပေး ဖွံ့ဖြိုးတိုးတက်မှု လုပ်ငန်းစဉ်များ	အဆိုပြုသူ (အမျိုးသားများ/ အမျိုးသမီးများ/ အမျိုးသား+ အမျိုးသမီး)	အခန်းကဏ္ဍ	ဦးစားပေး အဆင့် သတ်မှတ်ချက်	ခန့်မှန်း ကုန်ကျစရိတ်	အကျိုးမဝင်စွာ ရှိသူ ခန့်မှန်းခြေအရ အတွက်		
						ကျား	မ	ပေါင်း
၁	ကွန်ကရစ်ဘီးလမ်း	(က + မ)	လမ်းဖုံးဆက်သွယ်ရေး	၁	၃၅,၅၀၀,၀၀၀	၇၁၁	၈၁၁	၁၅၂၂
၂	ရေပေးစေရေး	(က + မ)	ရေဒွေ့သန့်ရှင်းရေး	၂	၁၅,၀၀၀,၀၀၀	၇၁၁	၈၁၁	၁၅၂၂
၃	ရေဖျက်စေရေး	(က + မ)	အခြား	၃	၁၅,၀၀၀,၀၀၀	၇၁၁	၈၁၁	၁၅၂၂
၄	ရေလျှောင့်ကန်ခြင်း စားသုံးခြင်းစဉ်	(က + မ)	အခြား	၄	၅,၀၀၀,၀၀၀	၇၁၁	၈၁၁	၁၅၂၂
၅								

ဃ၊ လူထုစီမံကိန်း၏ လာမည့် (၄) နှစ်အတွက် အကျိုးမဝင်သော ဦးစားပေး ဖွံ့ဖြိုးတိုးတက်မှု လုပ်ငန်း အစီအစဉ်များအားဖော်ပြပါ။

အဆင့်	ကျေးရွာအတွက် ဦးစားပေး ဖွံ့ဖြိုးတိုးတက်မှု လုပ်ငန်းစဉ်များ	အဆိုပြုသူ (အမျိုးသားများ/ အမျိုးသမီးများ/ အမျိုးသား+ အမျိုးသမီး)	အခန်းကဏ္ဍ
၁	မီးသတ်စက်	(က)	အခြား
၂	က.စ. ကျောင်းရရှိရန်	(က + မ)	ပညာရေး
၃	စက်မှုလက်မှုပြင်ဆင်ရေး	(က + မ)	ဆက်စွမ်းစမ်းကြေး
၄			
၅			

ခေါင်းစောင်၊ ကျေးရွာစီမံကိန်းအထောက်အကူပြုကော်မတီမှအတည်ပြုသည်။

အမည် ဦးသက်စွာ ----- လက်မှတ် ----- နေ့စွဲ ၂၃.၉.၂၀၂၈

ခင်းလှန့်	ယမ်းဖြူခြင်ခြင်း (ကြေးပုဒ်)	၁၃၀၀'-၀" x ၈'-၀"	၂၅	<input type="checkbox"/> ကျား <input type="checkbox"/> ဝ <input type="checkbox"/> အကျား+ဝ	၄၅၀၀၀၀
ရွာအပိုင်	ယမ်းဖြူခြင်ခြင်း (ကျေးလက်)	၁၅၅၀'-၀" x ၅'-၀"	၁၅	<input type="checkbox"/> ကျား <input type="checkbox"/> ဝ <input type="checkbox"/> အကျား+ဝ	၄၅၀၀၀၀
				<input type="checkbox"/> ကျား <input type="checkbox"/> ဝ <input type="checkbox"/> ကျား+ဝ	

ရာထူး ကျေးရွာအုပ်စု ဝိ/ထောက်တော်မတ် ဥက္ကဋ္ဌ အမည် လက်မှတ် ရက်စွဲ
 မိုးသိန်းစိန် ၂၀၂၁.၁၂.၁၀



၁၁. ဥပဒေအရ လုပ်ငန်းစဉ်စီမံကိန်းလုပ်ငန်းခွဲရွေးချယ်ခြင်း (ပုံစံ-၄)

ပုံစံ - ၈ - ၄ ကျေးရွာအုပ်စုစီမံကိန်း ဝင်ရောက်ရွေးချယ်ခြင်းပုံစံ (Form PC 4)

လက်ညွှန်ချက်၊ စီမံကိန်းလုပ်ငန်းခွဲရွေးချယ်မှုအစည်းအဝေးပြီးနောက်တွင် ကျေးရွာအုပ်စုမှ CFF/ဖို၏ အကူအညီရယူ၍ ကျေးရွာစီမံကိန်းအစည်းအဝေးကို ဖွဲ့စည်းအောင်မြင်စေရန်အတွက် စီမံကိန်းလုပ်ငန်းခွဲရွေးချယ်မှုအစည်းအဝေး ဖွဲ့စည်းပေးပို့ရန်အတွက် ကျေးရွာအုပ်စုမှ စီမံကိန်းလုပ်ငန်းခွဲရွေးချယ်မှုအစည်းအဝေးကို မိန့်ကြားပေးရန်အတွက် အချက်အလက်များကို MIS သို့ ထည့်သွင်းရမည်။ (ယခုစီမံကိန်းလုပ်ငန်းခွဲ မလုပ်ကိုင်သော ကျေးရွာများ မပါဝင်ပါ။)

နေ့စွဲ ၂၀၂၁. ၁၁. ၂၀၂၁

စီမံကိန်းအစည်းအဝေးအဖွဲ့ဝင်များ (✓) စီမံကိန်း(၁) စီမံကိန်း(၂) စီမံကိန်း(၃) စီမံကိန်း(၄) စီမံကိန်း(၅)

ရွေးချယ်ထားသည့် စီမံကိန်း(၁) စီမံကိန်း(၂) စီမံကိန်း(၃) စီမံကိန်း(၄) စီမံကိန်း(၅)

ကျေးရွာအမည်	ဆောင်ရွက်မည့် လုပ်ငန်းများ	အတိုင်းအတာ (အမြင့် x အလျား x အနံ၊ အရေအတွက် စသည်ဖြင့်)	ခန့်မှန်း တိုက်ရိုက် အကျိုးခံစားခွင့် ရှိသူများ	အဆိုပြုတင်ပြသူ	စီမံကိန်းမှ ထည့်ဝင်မှု	ကျေးရွာမှ ထည့်ဝင်မှု	စီမံကိန်းကျရက်	
							အခြားထည့်ဝင်မှု (ခေါ်ပြုပါ)	စုစုပေါင်း
ယုရဲတန်း	ထွက်ကုန် ဖိလပ်	၁၀၀၀ x ၅' x ၁၆'	၁၅၅၅	<input type="checkbox"/> ကျား <input type="checkbox"/> မ <input checked="" type="checkbox"/> ကျား+မ	၆၀၀၀၀၀၀	-	-	၆၀၀၀၀၀၀
ရွှေတန်း	ရွှေတန်းကျောက်လမ်း	၁၅၀၀ x ၁၀' x ၁၆'	၂၆၀	<input type="checkbox"/> ကျား <input type="checkbox"/> မ <input checked="" type="checkbox"/> ကျား+မ	၄၅၀၀၀၀၀၀	-	-	၄၅၀၀၀၀၀၀



၁၁.၃။ တတိယနှစ်စက်ဝန်းကျေးရွာအုပ်စု စီမံကိန်းလုပ်ငန်းခွဲရွေးချယ်ခြင်း (ပုံစံ-၄)

NCDDP (Padaung) M&E/ MIS 3RD Cycle

ပုံစံ - ၈ - ၄ ကျေးရွာအုပ်စုစီမံကိန်းလုပ်ငန်းခွဲရွေးချယ်ခြင်းပုံစံ (Form PC-4)

လယ်ဧကအရေအတွက်၊ စီမံကိန်းလုပ်ငန်းခွဲရွေးချယ်မှုအစည်းအဝေးပြီးနောက်တွင် ကျေးရွာအုပ်စုမှ CF/ITC ကို ဖော်ပြအတိုင်း အကျဉ်းချုပ်ဖော်ပြပြီး အဆိုပါပုံစံအား ပြည့်စုံအောင်ဖြည့်သွင်းရမည်။ ဤပုံစံအား ပြည့်စုံစွာဖြည့်သွင်းပြီးပါက ကျေးရွာအုပ်စုမှ ဦးစီးဌာနသို့ တောင်းဆိုရန်အတွက် နောက်ဆက်တွဲတွင် TPC သို့ ပေးပို့ရန်အတွက် နောက်ဆက်တွဲအဖြစ် ထားရှိရမည်။ CF မှ ကျေးရွာတစ်ရွာရွာချင်းစီ စီမံကိန်းလုပ်ငန်းခွဲရွေးချယ်ရာ အချက်အလက်များကို MIS သို့ ထည့်သွင်းရမည်။ (ယခုစီမံကိန်းလုပ်ငန်းခွဲ မဟုတ်ကိုင်ဆောင် ကျေးရွာများ မပါဝင်ပါ။)

ကျေးရွာစုရွေးချယ်ရေး/ဝန်ထမ်းအမည် _____ ဝိ:ဝ ဣတ္ထိ

နေ့စွဲ 1. 10. 2018

မြို့နယ်/တိုင်း - ပဲခူးတိုင်း မြို့နယ် - ဝန်တောင်းမြို့နယ်

စက်ဝန်းအားအမှတ်ကြိုပေးပါ(V) စက်ဝန်း(၀) စက်ဝန်း(၂) စက်ဝန်း(၃) စက်ဝန်း(၄)

ကျေးရွာအုပ်စု _____ ချဲ့ရေတူး

ကျေးရွာအမည်	ဆောင်ရွက်မည့် လုပ်ငန်းများ	အတိုင်းအတာ	ခန့်မှန်း တိုက်ရိုက် အကျိုးစီးပွားနှင့် ရိသားများ	အဆိုပြု တင်ပြသူ	စီမံကိန်းမှ ထည့်သွင်းမှု		ခန့်မှန်းကျန်ကျစဉ် အခြားထည့်သွင်းမှု (ခေါ်ပြုပါ)		စုစုပေါင်း
					စီမံကိန်းမှ ထည့်သွင်းမှု	ကျေးရွာမှ ထည့်သွင်းမှု	ထည့်သွင်းမှု	အမည်/အဖွဲ့	
ဇေယျာဝတီ	ဣန္ဒြေရေစိုက်ပျိုးရေး	35' x 10' x 15' - 0"	125	<input type="checkbox"/> ကျား <input type="checkbox"/> မ မျက်နှာပြင်	13,500,000	-	-	-	13,500,000
ချင်းကျင်း	ရွာတွင်းလမ်း	2 x (800' - 0" x 3' - 0" x 0' - 6")	280	<input type="checkbox"/> ကျား <input type="checkbox"/> မ မျက်နှာပြင်	9,300,000	-	-	-	9,300,000
ဆော်ဖီကျောင်း	ရွာတွင်းလမ်း	(700' - 0" x 10' - 0" x 0' - 6")	560	<input type="checkbox"/> ကျား <input type="checkbox"/> မ မျက်နှာပြင်	13,900,000	-	-	-	13,900,000



၁၃။ ကဏ္ဍအလိုက်ဦးစားပေးဖွံ့ဖြိုးရေးလုပ်ငန်းစဉ်များ(ပုံစံ-၄ နောက်ဆက်တွဲ)

၁၃.၁။ပထမနှစ်စက်ဝန်းကဏ္ဍအလိုက်ဦးစားပေးဖွံ့ဖြိုးရေးလုပ်ငန်းစဉ်များ(နောက်ဆက်တွဲ ၄-ပုံစံ)

နောက်ဆက်တွဲ (၄) ခြားနားသောအပိုင်းများအတွက် ဦးစားပေးဖွံ့ဖြိုးရေးလုပ်ငန်းစဉ် အနှစ်ချုပ်

မူရင်းအား VSPC တွင်ထားရှိရပါသည်။အခြားဌာနများနှင့် ညှိနှိုင်းရန်အတွက် မိတ္ထူနား TPIC သို့ပို့ရပါမည်။MIS Data အနေဖြင့်သွင်းရန်မလိုအပ်ပါ။

အုပ်စုတိုင်း
အုပ်စု

	အဆင့်	လုပ်ငန်း	မည်သူဦးစားမ ပါမိ	ကျေးဇူးတင်အောင် သို့အုပ်စု
အခြေခံအောက်အဖွဲ့	၀	၇၇ ဂ.ဂီ.ရေ	<input checked="" type="checkbox"/>	
	၂	ကျေးဇူးတင်အောင် ဖြိုးကျေးဇူး	<input checked="" type="checkbox"/>	
	၃	ဇာတိမြို့ရွေးတိုင်း	<input checked="" type="checkbox"/>	
	၄		<input type="checkbox"/>	
	၅		<input type="checkbox"/>	
အသက်မွေးဝမ်းကျောင်း/ပိုင်ဆိုင်မှု	၀		<input type="checkbox"/>	
	၂		<input type="checkbox"/>	
	၃		<input type="checkbox"/>	
	၄		<input type="checkbox"/>	
	၅		<input type="checkbox"/>	
ကျန်းမာရေးနှင့် အဟာရ	၀	အောက်အဖွဲ့အဖွဲ့ - ဆေးဆေးခန်း	<input checked="" type="checkbox"/>	
	၂	ဆေးဆေးခန်းခြံစိုက်ရေး	<input checked="" type="checkbox"/>	
	၃		<input type="checkbox"/>	
	၄		<input type="checkbox"/>	
	၅		<input type="checkbox"/>	
ပညာရေး	၀		<input type="checkbox"/>	
	၂		<input type="checkbox"/>	
	၃		<input type="checkbox"/>	
	၄		<input type="checkbox"/>	
	၅		<input type="checkbox"/>	
အခြား	၀	မိ.အောက် အောက် အဖွဲ့အဖွဲ့	<input checked="" type="checkbox"/>	
	၂		<input type="checkbox"/>	
	၃		<input type="checkbox"/>	
	၄		<input type="checkbox"/>	
	၅		<input type="checkbox"/>	



၁၃.၂။ ဒုတိယနှစ်စက်ဝန်းကဏ္ဍအလိုက်ဦးစားပေးဖွံ့ဖြိုးရေးလုပ်ငန်းစဉ်များ (ပုံစံ-၄ နောက်ဆက်တွဲ)

သုတေသန

နောက်ဆက်တွဲ (၄) ခြားနားသော အပိုင်းများအတွက် ဦးစားပေးဖွံ့ဖြိုးရေးလုပ်ငန်းစဉ် အနှစ်ချုပ်

မူရင်းအား VPSC တွင် ထားရှိရမည်။ အခြားဌာနများနှင့် ညှိနှိုင်းရန်အတွက် ပိတောက်၊ အား TPIC သို့ ပို့ရပါမည်။ MIS Data

အဆင့်	လုပ်ငန်း	မည့်သူဦးစားပေးလဲ	ကျေးရွာမှ တာဝန်ခံ (သို့) အုပ်စု	ပြင်ပမှ မည်သူ ထောက်ပံ့မလဲ
အခြေခံအဆောက်အအုံ	၁		<input type="checkbox"/> ကျား <input type="checkbox"/> မ	
	၂		<input type="checkbox"/> ကျား <input type="checkbox"/> မ	
	၃		<input type="checkbox"/> ကျား <input type="checkbox"/> မ	
	၄		<input type="checkbox"/> ကျား <input type="checkbox"/> မ	
	၅		<input type="checkbox"/> ကျား <input type="checkbox"/> မ	
အသက်မွေးဝမ်းကျောင်းမှု/ စိုက်ပျိုးရေး	၁		<input type="checkbox"/> ကျား <input type="checkbox"/> မ	
	၂		<input type="checkbox"/> ကျား <input type="checkbox"/> မ	
	၃		<input type="checkbox"/> ကျား <input type="checkbox"/> မ	
	၄		<input type="checkbox"/> ကျား <input type="checkbox"/> မ	
	၅		<input type="checkbox"/> ကျား <input type="checkbox"/> မ	
ကျန်းမာရေးနှင့် အဟာရ	၁	ရေ ရေဥရိန်	<input checked="" type="checkbox"/> ကျား <input type="checkbox"/> မ	
	၂		<input type="checkbox"/> ကျား <input type="checkbox"/> မ	
	၃		<input type="checkbox"/> ကျား <input type="checkbox"/> မ	
	၄		<input type="checkbox"/> ကျား <input type="checkbox"/> မ	
	၅		<input type="checkbox"/> ကျား <input type="checkbox"/> မ	
ပညာရေး	၁		<input type="checkbox"/> ကျား <input type="checkbox"/> မ	
	၂		<input type="checkbox"/> ကျား <input type="checkbox"/> မ	
	၃		<input type="checkbox"/> ကျား <input type="checkbox"/> မ	
	၄		<input type="checkbox"/> ကျား <input type="checkbox"/> မ	
	၅		<input type="checkbox"/> ကျား <input type="checkbox"/> မ	
အခြား	၁	ဖွန်ကျစ် ဘီ. ဇာနည်	<input checked="" type="checkbox"/> ကျား <input type="checkbox"/> မ	
	၂	ဆေးဝေး၏ ခြံရံစု	<input checked="" type="checkbox"/> ကျား <input type="checkbox"/> မ	
	၃		<input type="checkbox"/> ကျား <input type="checkbox"/> မ	
	၄		<input type="checkbox"/> ကျား <input type="checkbox"/> မ	
	၅		<input type="checkbox"/> ကျား <input type="checkbox"/> မ	



၁၃.၃။ တတိယနှစ်စက်ဝန်းကဏ္ဍအလိုက်ဦးစားပေးဖွံ့ဖြိုးရေးလုပ်ငန်းစဉ်များ (ပုံစံ-၄နောက်ဆက်တွဲ)

သွင်ပြင်အခြေအနေ								
ကဏ္ဍအလိုက် လုပ်ငန်းချုပ်ဖွဲ့ရေး:								
ကဏ္ဍ	စဉ်	လုပ်ငန်းအမျိုးအစား	အဆိုပြုသူ(အမှန်ဖြစ်ရန်)			ခုနှစ်	ထောက်ပံ့မည့်အဖွဲ့အစည်း (သို့) ဌာန	မှတ်ချက်
			ကျား	မ	ကျား+မ			
အခြေခံအဆောက်အအုံကဏ္ဍ (လမ်း/တံတား/ရေရရှိရေး/မီးလောင်ရေး)	၀	ဖွဲ့စည်းရေးအဖွဲ့			✓	၂၀၁၉	NCDDP	
	၂	ရေစေးစေရေး			✓	၂၀၁၉	NCDDP	
	၃	ရေအောက်ဖွဲ့စည်းရေး			✓	၂၀၁၉	NCDDP	
	၄	ရေရရှိရေးကိစ္စအစဉ်အဆက်			✓	၂၀၁၉	NCDDP	
	၅	ခင်းမြစ်ဖွဲ့စည်းရေး						
လူမှု ဖွံ့ဖြိုးရေးကဏ္ဍ (ပညာရေး/ ကျန်းမာရေး နှင့် ဆိုင်သောအဆောက်အအုံများနှင့် အခြားလိုအပ်ချက်များ)	၀							
	၂							
	၃							
	၄							
	၅							
သက်မွေးဝမ်းကျောင်းကဏ္ဍ (စိုက်ပျိုးရေး/ မွေးမြူရေး နှင့် ဆိုင်သော အဆောက်အအုံများ အခြား လိုအပ်ချက်များ)	၀	စက်မှုလက်မှုပညာရေး			✓	၂၀၁၉	NCDDP	
	၂							
	၃							
	၄							
	၅							
သဘာဝဘေးအန္တရာယ် လျော့ပါးရေး ကဏ္ဍ	၀	မီးအန္တရာယ်	✓			၂၀၁၉	NCDDP	
	၂							
	၃							
	၄							
	၅							
အခြားကဏ္ဍ (ဌာနဆိုင်ရာများသို့ လွှဲပြောင်း နှင့် အကောင်အထည်ဖော်ဆောင်ရွက်ပေးနိုင်ခြင်းပါ သော လုပ်ငန်းများ)	၀	အ-က-က ကျောင်း			✓	၂၀၁၉	NCDDP	
	၂							
	၃							
	၄							
	၅							



ကျေးရွာဖွံ့ဖြိုးရေးစီမံချက်အရည်အသွေးထိန်းချုပ်မှု (Checklist for VDP)

VDP အရည်အသွေးထိန်းချုပ်မှု

ထိန်းချုပ်သူ-	ရက်စွဲ-	ရွာ-	VDP ရက်စွဲ-
		မြို့နယ်-	ကျေးရွာအုပ်စု-

(၁) VDP စာရွက်စာတမ်းပြီးဆုံးမှုကို စစ်ဆေးပါ။ (OM အရ)

- မျက်နှာဖုံး (အဖုံး)
- မာတိကာ
- ကျေးရွာအခြေခံ Data
- PSA အကျဉ်းချုပ်နှင့် PRA လုပ်ငန်းစဉ်
- အမျိုးသား/အမျိုးသမီးအဖွဲ့များ၏ အခက်အခဲများ
- ကျေးရွာမျှော်မှန်းချက် (ဆွေးနွေးချက်ရလဒ်)
- အမျိုးသား/အမျိုးသမီးအဖွဲ့များသဘောတူထားသည့် နောင်လေးနှစ်အတွက် ဦးစားပေးလုပ်ငန်းများစာရင်း (အခြေခံအဆောက်အအုံ၊ အသက်မွေးမှု၊ ပညာရေး၊ လူမှုရေးထိန်းသိမ်းမှု.....)

နောက်ဆက်တွဲများ-

- လူမှုရေးအကဲဖြတ်မှု စာရွက်စာတမ်းခါတ်ပုံနှင့် PRA လုပ်ငန်းစဉ် (ဖြစ်နိုင်လျှင်)၊ မြေပုံများ ပါရမည်။ စည်းစိမ်ပိုင်ဆိုင်မှုအဆင့်၊ venn ပုံ...
- ကျေးရွာစီမံကိန်းရေးဆွဲရေးအစည်းအဝေးမိတ္တူ
- ကျေးရွာ၏အချက်အလက် (PC 1 ပုံစံ)
- ကျေးရွာမျှော်မှန်းချက်

(၂) လူမှုရေးအကဲဖြတ်မှုအရည်အသွေးနှင့် VDP စစ်ဆေးပါ။

- VDP တွင်ပါဝင်သောဦးရေ (အမျိုးသား/အမျိုးသမီး)-
- လူမှုရေးအကဲဖြတ်မှုအရည်အသွေးနှင့် VDP အတွက် ရက်ပေါင်း-
- PRA ပစ္စည်းများ အသုံးပြုသည့် အရေအတွက်-
- ပါဝင်သောဦးရေနှင့် လုပ်ငန်းများ မှတ်တမ်းတင်ခြင်း (အစည်းအဝေးမှတ်တမ်း၊ အဖွဲ့ခါတ်ပုံ၊ တိုင်းရင်းသားအနည်းစုနှင့် ထိခိုက်လွယ်သော အဖွဲ့များ)
 - အလွန်ကောင်း
 - ကောင်း
 - ညံ့
- လုပ်ငန်းများ မှတ်တမ်းတင်ခြင်းနှင့် အမျိုးသမီးအဖွဲ့အစည်းအဝေး၏ရလဒ် အားခွဲခြားပေးထားသလား။
 - ရှိ
 - မရှိ
- စီမံကိန်းအရေအတွက် (အမျိုးသား/အမျိုးသမီးရွေးချယ်မှုအရေအတွက်)-
 - PRAနှင့်သက်ဆိုင်သောအခြား စီမံကိန်းအရေအတွက် (အမျိုးသား/အမျိုးသမီးရွေးချယ်မှုအရေအတွက်)-



လူထုဗဟိုပြုစီမံကိန်း
ကျေးလက်လူထုအခြေပြု၊ ဖွံ့ဖြိုးမှုကိုတိုးရှေးရှု

လူထုဗဟိုပြုစီမံကိန်း၊ သိပ္ပံလမ်းနှင့် ဆုတောင်းပြည့်ဘုရားလမ်းထောင့်၊ ကြခတ်ရပ်ကွက်
ပန်းတောင်းမြို့နယ်၊ ပဲခူးတိုင်းဒေသကြီး၊ ရုံးဖုန်း ၀၉- ၄၂၂၃၉၅၅၇၂ www.cdd.drdmyanmar.org