

ပြည်ထောင်စုသမ္မတမြန်မာနိုင်ငံတော်အစိုးရ
စိုက်ပျိုးရေး၊ မွေးမြူရေးနှင့် ဆည်မြောင်းဝန်ကြီးဌာန
(ကျေးလက်ဒေသဖွံ့ဖြိုးတိုးတက်ရေး ဦးစီးဌာန)

စေတုတ္ထရာမြို့နယ်



ကျေးရွာဖွံ့ဖြိုးရေး အစီအစဉ်

Village Development Plan (VDP)

လုံးကြီးကျေးရွာအုပ်စု၊ သူတောင်းကျင်းကျေးရွာ

၂၀၁၇ ခုနှစ်

စေတုတ္ထရာမြို့နယ်

ပြည်ထောင်စုသမ္မတမြန်မာနိုင်ငံတော် အစိုးရ
စိုက်ပျိုးရေး၊ မွေးမြူရေးနှင့် ဆည်မြောင်းဝန်ကြီးဌာန
(ကျေးလက်ဒေသဖွံ့ဖြိုးတိုးတက်ရေးဦးစီးဌာန)

စေတုတ္ထရာမြို့နယ်



လူထုဗဟိုပြုစီမံကိန်း

National Community Driven Development Project
(NCDDP)

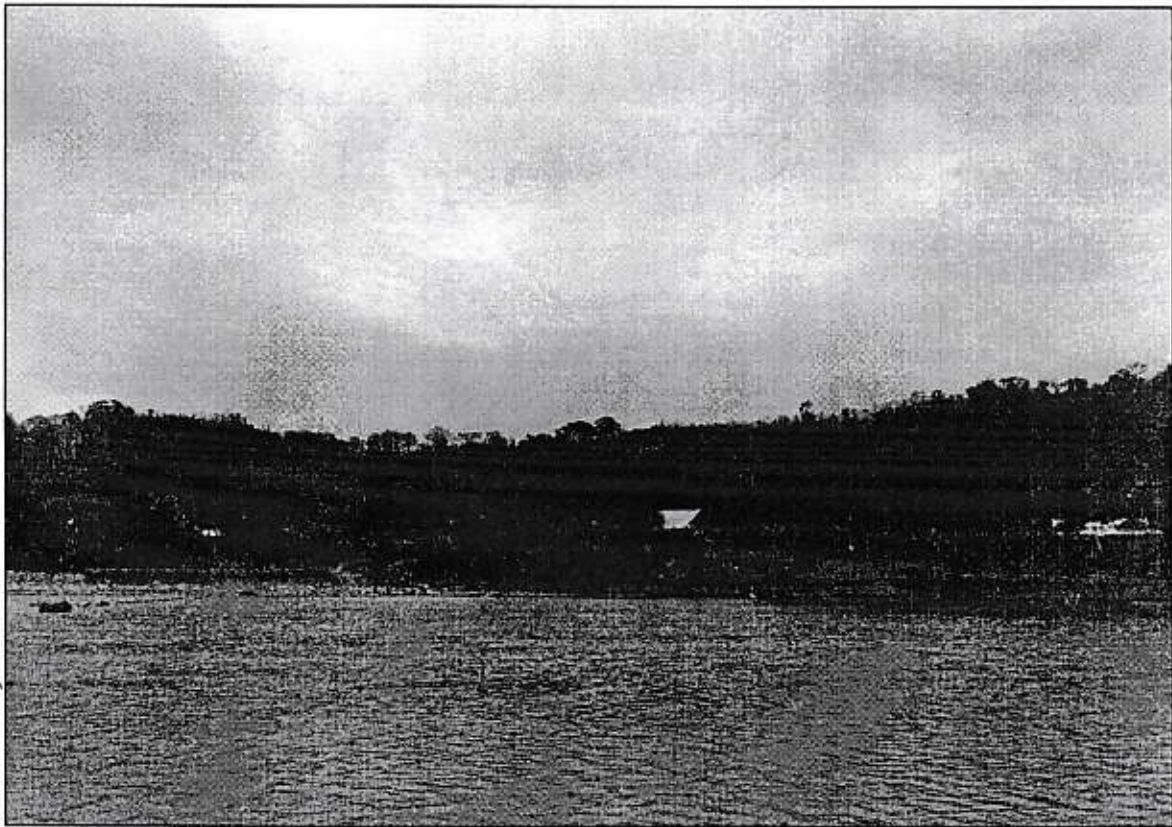

ကျေးရွာဖွံ့ဖြိုးရေးအစီအစဉ်

Village Development Plan (VDP)

လုံးကြီးကျေးရွာအုပ်စု၊ သူကောင်းကျင်းကျေးရွာ

မာတိကာ

၁။ မြို့နယ်မြေပုံ

၂။ ကျေးရွာမြေပုံ (တည်နေရာ)

၃။ အုပ်စုတွင်ပါဝင်သောကျေးရွာများစာရင်း

၄။ ကျေးရွာအခြေခံအချက်အလက်များ (ကျေးရွာသမိုင်းကြောင်း)

၅။ လူထုပူပေါင်းပါဝင်သော လူမှုဆန်းစစ်ခြင်းနှင့်အကဲဖြတ်ခြင်းလုပ်ငန်း (PRA/PSA)အကျဉ်းချုပ်ဇယား

၆။ ကျေးရွာဖွံ့ဖြိုးရေးအစီအစဉ်တွက်အသုံးပြုခဲ့သော PRA Tools များနှင့်တစ်ခုချင်းစီအတွက်သုံးသပ်ချက်များ

၇။ ကော်မတီဝင်များရွေးချယ်ခြင်းနှင့်ကျေးရွာဖွံ့ဖြိုးရေးအစီအစဉ်ဆောင်ရွက်မှုမှတ်တမ်းခါတ်ပုံများ

၈။ ကျေးရွာအချက်အလက် (ပုံစံ - ၁)

၉။ စီမံကိန်းစက်ဝန်းအချိန်ဇယား (ပုံစံ - ၂)

၁၀။ ကျေးရွာဖွံ့ဖြိုးရေးဦးစားပေးအစီအစဉ် (ပုံစံ - ၃)

၁၁။ ကျေးရွာအုပ်စုစီမံကိန်းလုပ်ငန်းခွဲရွေးချယ်ခြင်း (ပုံစံ - ၄)

၁၂။ အစည်းအဝေးမှတ်တမ်းများ

၁၃။ ကဏ္ဍအလိုက်ဦးစားပေးဖွံ့ဖြိုးရေးလုပ်ငန်းစဉ်များ

စေတုတ္ထရာမြို့နယ်ပြင်ပပုံ



စေတုတ္ထရာမြို့နယ်
မပေးတိုင်း
၁ လက်မ = ၂ မိုင်စတေး

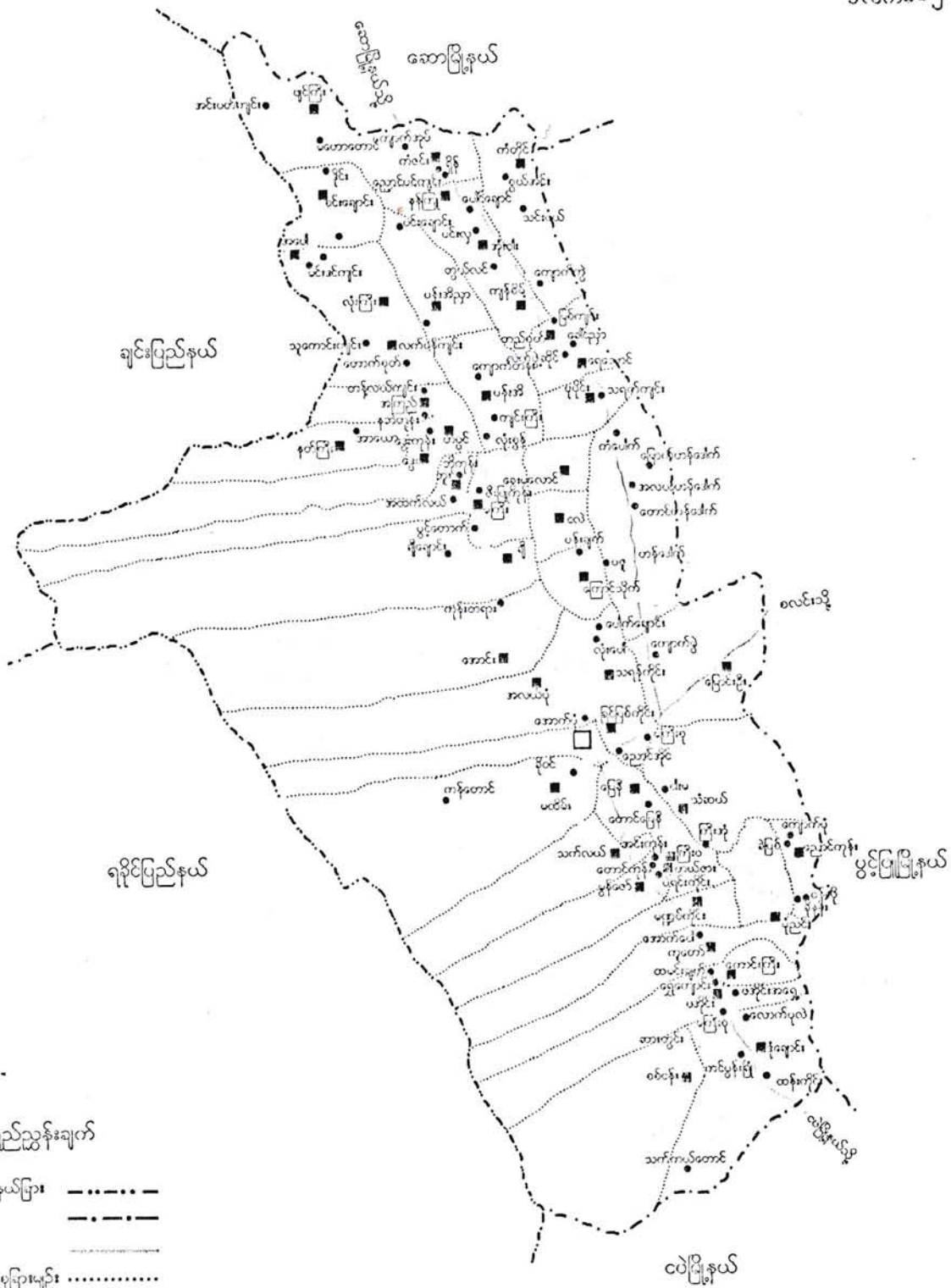

ရည်ညွှန်းချက်

- တိုင်း၊ ပြည်နယ်ခြား: - - - - -
- မြို့နယ်ခြား: - · - · -
- ကာလမ်း: ————
- ကျေးရွာအုပ်စုခြားမျဉ်း: ······
- မြို့: □
- ကျေးရွာအုပ်စု: ■
- ကျေးရွာ: ●
- ပြင်ချောင်း: ~~~~~

လုံးကြီးကျေးရွာအုပ်စု အခြေပြမြေပုံ

N



S

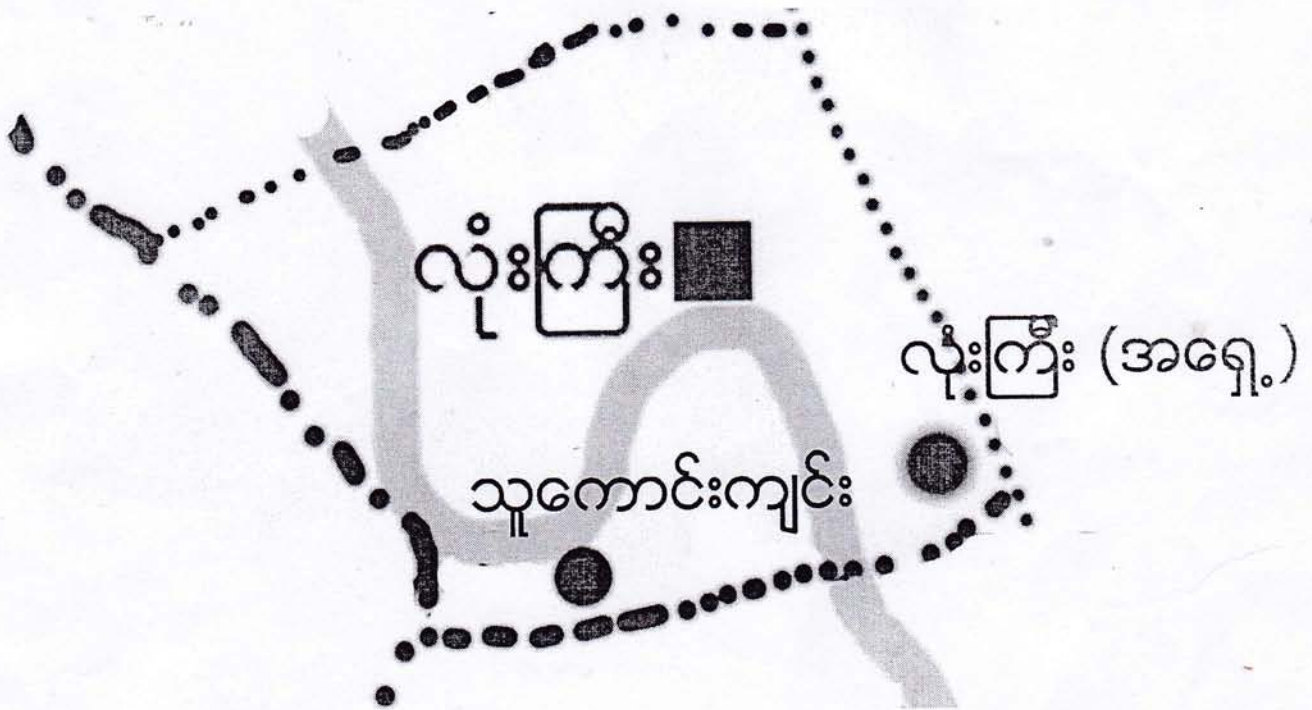

ကျေးရွာအုပ်စု



ကျေးရွာ



ကျေးရွာအုပ်စုခြားမျဉ်း



ချောင်း



မကွေးတိုင်းဒေသကြီး၊ မင်းသွားခရိုင်၊ စေတုတ္ထမြို့နယ်၊ လုံးကြီးကျေးရွာအုပ်စု၊
 သူ့ကောင်းကျင်းကျေးရွာ အကွက်ချမြေပုံ

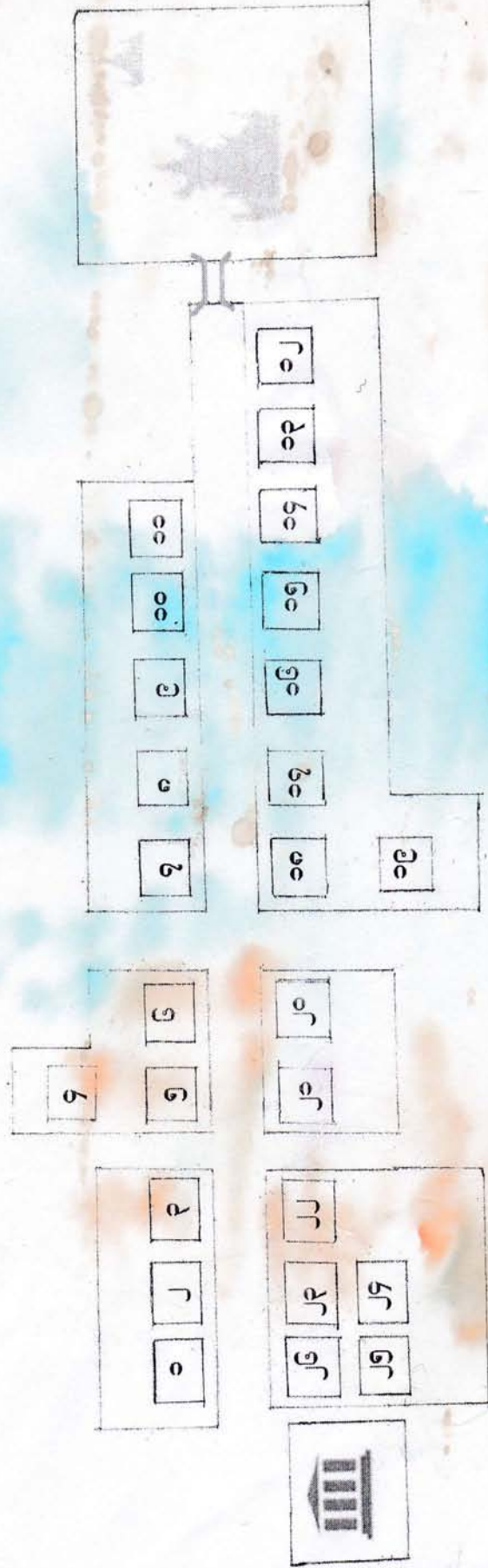
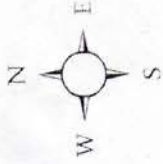

ရည်ညွှန်းချက်

အိမ်ယာတွက်၊ မြေကွက်

ကျွန်းတော်ကြီးကျောင်း

စေတီ

ဝေးသင်ကျောင်း

တံတား

| | | | | | | | | | |
|--------------------------------|-----------------------|----------|----|--|--|--------------------------------------|--------------------------------------|---|----------|
| ကျေးရွာကောင် သူ့ကောင်းကျင်း | အိမ်မြေ အိမ်တော်စု | လွှဲပေးရ | | စာတင်စာရင်း အကောက်အခွန် မြူးစာရင်း | ဆွဲပေးပေးကြေး အကောက်အခွန် မြူးစာရင်း | ဝတ္တရန် အကောက်အခွန် မြူးစာရင်း | ဘာသာရန် အကောက်အခွန် မြူးစာရင်း | ကျွန်းမရန် အကောက်အခွန် မြူးစာရင်း | မှတ်တမ်း |
| | | ကျား | မ | | | | | | |
| ၂၆ | ၂၆ | ၅၂ | ၉၀ | ၀ | ၀ | ၀ | ၀ | ၀ | |

လူထုတဟိုပြုစီမံကိန်းမှ လူထုပူးပေါင်းပါဝင်သောနည်းဖြင့် ဒုတိယနှစ်စီမံကိန်း မိတ်ဆက်အစည်းအဝေး

(၂၀၁၆) ခုနှစ်

ကျေးရွာအုပ်စုအမည် - ဗူးကြီး ကျေးရွာအမည် - သူ့ကောင်းကျင်း ရက်စွဲ ၁၉: ၁: ၂၀၁၆..

၁။ ကျေးရွာသမိုင်းကြောင်း

သူ့ကောင်းကျင်းကျေးရွာသည် မကွေးတိုင်း စစ်ကိုင်းခရိုင်၊ ကော့ကုသိပ်မြို့နယ်၊ အနောက်အောက်ပိုင်း ဗူးကြီး ကျေးရွာ အုပ်စု တွင်ပါဝင်ပြီး ချင်းပြည်နယ်၊ ကန်ပက်၊ ဂရက်မြို့နယ် နှင့် နယ်နိမိတ်ထိအပ်ပျက်၍ တော၊ ကော့ကောင်းတူတပ်၊ စားကွင်း တည်ရှိသည်။ ချင်းကောင်ကန်၊ များစွာ အက်ဝယ် ဖွယ်၊ အင်း၊ လာတော့ကောင်ရွာ၊ ဇီး၊ ရွှေရင်း၊ မုန်းချောင်း၊ ကောင်အက်အင်း၊ ဒုကား၊ လွင်ပြင်လေး၊ ဇော်တွင် တည်ရှိသည်။

အရှေ့ဘက်တွင် လက်ပံချင်းကျေးရွာ အုပ်စု၊ အောက်ဘက်တွင် ဗူးကြီး အုပ်စု နယ်နိမိတ်၊ အနောက်ဘက်တွင် ချင်းကောင်ရွာ၊ ကောင်အက်တွင် ချင်း ကော့ကုသိပ် အင်း၊ လာတော့ကောင်လင်း တို့ ရှိသည်။

သူ့ကောင်းကျင်းကျေးရွာ စတင်တည်ထောင်ခါ ကော့ကုသိပ် အက်အကျယ်မှ ဖွဲ့စည်းရပါ။ ကော့ကောင်တောင်နှင့် က ပာ သက်၍ ကျေးရွာတွင် မပုတ်ပဲ မုန်းချောင်း၊ အောက်ဘက်၌ မုန်းဖြူဖြူ၊ ဇော်တွင်ဖြစ်ပြီး ကောက်ပဲတို့ တွင်လည်း ရွှေ၊ ဟာ၊ ရွှေမျှား နှင့် ပြိုနီ၊ ဇီး၊ သွားလော့၊ ဖွယ်လူတော၊ ပာ သက်၍ ကျေးရွာရှိ ကောင်ရွာ အရပ် ချင်းလှိုင် စင်္ကြာသည်။

ပါးစပ်စုစုဝင် များအရ " ပုဂံဖြူ၍ ရွှေကျန်စင်္ကြာ၊ မင်းဇီး၊ ရွှေကောင်၊ အကောင်း၊ စည်သူမင်း တို့ ခုန့် ချင်းလှိုင်၊ လှိုင်စဉ် ဇော် ကော့ကုသိပ်၊ ကောက်ကော့ကုသိပ်၊ အမျှတော်အင်း၊ များထိုမှ များစွာ ပုဂံ၊ ဖွယ် ဖြူစံသူ ကို သူ့ကောင်းကျင်း၊ ဖြူလျှော် နယ်စား၊ အပြစ် အမြောက် စား ခါး ပါသည်။" နှင့် " အက်ကော့ကုသိပ် - သူ့ကျေး သူ့ကောင်း များ ကျောင်း ရာစု အဖြစ် လာလိမ့် မည်ဟု ခြွက်ကြား ဖွင့်ဟ ခါး ရာစု - သူ့ကောင်းကျင်း" ဟု အမည်တွင်ကာ ခါးသည် " ပုဂံဖြူရပါသည်။"

သူ့ကောင်းကျင်းကျေးရွာသည် ခါးစင် (၂၂) ခု၊ လူ ခိုကျ ကျားကျော၊ မ (၂) နေရာ၊ စုစုပေါင်း (၂၀) ခုရှိ ကျောင်းလော့ ရွာလေး ဖြစ်သည်။ လူမျိုး မွာ ချင်း၊ မွာ မျိုး များ ဖြစ်ပြီး မုန့်ဘာသာကို ကိုးကွယ် ယုံကြည်ကြသည်။ ဘာသာစကားကို ဝေ၊ စား၊ ယုံကြည် စွာလှိုင်၊ ရှိုင်း၊ ကြပြီး စုန့်၊ ကောက်ကြီး ကျောင်း နှင့် ကော်တစ်ခုလည်း ရှိသည်။

ချင်းလှိုင် ရာယုကျေးရွာ အစဉ် အလာများကိုလည်း ယနေ့တိုင် ကျင်းသို့ ပျော်၍ ရှိသည်။ ရွာသူရွာသား များသည် ချိုသာ၊ ပြု စင်ကြပြီး ယဉ်ကျေး စေလေ့မှာ ဖြစ်၍ ဘက်စုံရွာ ရှိကြသည်။

မှတ်တမ်းတင်သူ

အမည် -

သုကောင်းကျင်းကျေး ရွာရှိ ဂွာသူ ရွာသား များသည် ၊ လယ်ဦး ပျိုးခြင်း ၊ ကိုင်း ၊ အဲယာအဲ
မျှားတွင် ၊ နွမ်း ၊ ဩက်စူ ၊ ဗိုလ်ချုပ် ချိန်ပျိုးခြင်း ဖြစ် ၊ အဘက်မွေး ထမ်း ကျောင်း ၊ ဩဇာပျိုး ၊ ကောင်
ယာချိန်ပျိုးရေး ၊ ဥယျာဉ်ခြံ ချိန်ပျိုးရေး များလည်း လုပ်ကိုင် ဩဇာပျိုး ၊ ဂုံဖန် ၊ ဂုံခါ ၊ ငါးရွာခြင်း ၊ အ
မဲဗိုက်ခြင်း ၊ ဝှိုးလည်း လုပ်ကိုင်လေ့ရှိ ရှိသည်။

သုကောင်း ကျင်း ကျေးရွာသည် အုပ်စုရွာ ဖြစ်သောလျှင် ၊ ဖြီး ကျေးရွာ နှင့် ၊ ဂျာမိုင်းကော
ဖိုး တည်ဆောက်ရေး (၈) ၊ စည်း ၊ အောင်း ဗြဟ္မာန်လုပ်ထားတာ ဇွေရာ ဘိဏ္ဍာလမ်း ဖြစ် ၊ ဆက်သွယ်ထား
သည်။ မိုးရာသီတွင် ပျေလျင်လမ်း ဖြစ် ၊ ၎င်း ၊ မုန်း ကျောင်း ဗြဟ္မာန် ၊ ပြေ ဖြစ် ၊ ၎င်း ၊ ဆက်သွယ် သွား ၊ လာနိုင်
သည်။ အရှေ့ဘက်ရှိ လက်ပံကျင်း ကျေးရွာ နှင့် ၊ ဂျာမိုင်း နှင့် ၊ ကေးကောဖိုး ၊ လူသွား လမ်း ဖြစ် ၊ ဘာဆက်
သွယ်သွား လာနိုင်သည်။ စတုတ္ထတန်း အထိ လူသွား ဘင်ဩ နိုင်သော မူလကမ်း ကျောင်း လည်း ရှိသည်။
ဆေးဂုံဆေးဆင်း မရှိသဖြင့် ၊ စာရေး ၊ ဆို ဆေးဂုံစာပေ များ ၊ ဩလုပ်ရန် လိုအပ်သော ပါက အခက် အခဲတွေ့
လျက်ရှိသည်။

မိုးရာသီတွင် မုန်း ကျောင်း ၊ နေ့ နှင့် ၊ တောတောင် များ က ရွာကို ဝိုင်း ၊ ၎် ပိတ်ကာ ထား ဘာခဲဆို
ဖြစ်နေ ဖြီး ဆက်သွယ် သွား လာရလျှင် စွာ ခက်ခဲ ပါသည်။ ၂၀၀၅ ခုနှစ် တွင် ဖြစ် ပွား ၊ စတောကျေး ၊ လျှပ်
ဗျူ နှင့် ၊ လယ်ယာ/ကိုင်း ၊ ကျေး ၊ ဥယျာဉ် ခြံအေ များ (၈၀) ရာနှုန်း ပျက်စီး သွား ၊ ခဲ ၊ ဘဏ္ဍ ၊ လက်ရှိ
အခြေအနေ တွင် ကျေး ရွာ ကလေး သည် စားထပ် နေရေး ကျပ်တည်း ၊ ဆက်ခဲ လျက် ရှိပါသည်။

ပါဝင် ဆွေးနွေးသူ - ကျေးရွာလူစု
ကျား - ၆ ဦး
မ - ၅ ဦး

ဒုတိယအဖွဲ့ အဖွဲ့ဝင်

ဩစုသူ - ဦးထွန်းဆောင်စား

ဦးကျော်ကျော်ဇွေ

လူထုပူးပေါင်းပါဝင်သောလူမှုဆန်းစစ်ခြင်းနှင့်အကဲဖြတ်ခြင်းလုပ်ငန်းစဉ်(PSA/PRA)အကျဉ်းချုပ်

| စဉ် | အကြောင်းအရာ | ရက်စွဲ | ဦးတည်အုပ်စု | တက်ရောက်သူ | | | အဓိကဆွေးနွေးချက်များ |
|-----|---|-----------|--|------------|----------|----------|--|
| | | | | ကျား | မ | ပေါင်း | |
| ၁ | လူမှုစီးပွားအဆင့်သတ်မှတ်ခြင်း (Wealth Ranking) | ၁၉.၁.၂၀၁၆ | ချမ်းသာ၊ အလယ်အလတ်၊ နွမ်းပါးအုပ်စု | ၁၁ ၁၄ | ၁၁ ၁၆ | ၁၉ ၃၀ | ကျေးရွာလူမှုစီးပွားအုပ်စုများ၊ ခွဲခြားသတ်မှတ်နိုင်ရေးအတွက် အခြေခံစံနှုန်းများသတ်မှတ်ခြင်း ကျေးရွာသားများနှင့်အများသ ဘောတူခွဲခြားသတ်မှတ်ခြင်း |
| ၂ | ရာသီခွင်ပြပြကွဲဒီန် (Seasonal Calender) | ၁၉.၁.၂၀၁၆ | ကော်မတီဝင်၊ အမျိုးသမီး၊ အမျိုးသားများ | ၁၄ | ၁၆ | ၃၀ | ရာသီဥတုရိုက်ပျိုးသီးနှံများ၊ လယ်ယာလုပ်ငန်းများ၊ ဝင်ငွေထွက်ငွေ၊မွေးမြူ ရေးလုပ်ငန်းများ။ |
| ၃ | ကျေးရွာလူနေမှုပြသယံဇာတမြေပုံ (social Map/Resource Map) | ၁၉.၁.၂၀၁၆ | ရပ်မိ၊ရပ်ဖ ကော်မတီဝင်များ | ၁၁ | ၈ | ၁၉ | အိမ်အမျိုးအစားများ၊အခြေခံ အဆောက်အဦများ၊လမ်းပန်း ဆက်သွယ်ရေးအခြေအနေ၊ လယ်ယာမြေ၊မြစ်ချောင်း၊ ရေတွင်းရေကန်သစ်တောများ |
| ၄ | ပြဿနာသစ်ပင် (Problem Tree) | ၂၀.၁.၂၀၁၆ | အမျိုးသား၊ အမျိုးသမီးများ | ၆ | ၇ | ၁၃ | ဆွေးနွေးထားသောအခြေခံ အဆောက်အဦများနှင့်အ သက်မွေးဝမ်းကြောင်းလုပ်ငန်း များ |
| ၅ | ကျေးရွာ၏ငါးနှစ်စာဦးစားပေး အစီအစဉ်(Pair Wise) | ၂၀.၁.၂၀၁၆ | အမျိုးသားအုပ်စု၊ အမျိုးသမီးအုပ်စု၊ လူငယ်အုပ်စု၊ ရပ်မိရပ်ဖအုပ်စု | ၆ | ၈ | ၁၄ | အကျိုးပြုဦးရေအကျိုးခံစားခွင့် နှင့်အဓိကလိုအပ်ချက်များပေ မူတည်ပြီးဆုံးဖြတ်သည်။ |
| ၆ | အဖွဲ့အစည်းချိတ်ဆက်ပုံ (Venn Diagram) | ၂၀.၁.၂၀၁၆ | အဖွဲ့၊ အုပ်ချုပ်ရေးအဖွဲ့၊ ကျေးရွာစီထောက် အဖွဲ့ | ၄ | ၅ | ၉ | ကျေးရွာတွင်ရှိအဖွဲ့အစည်းများ နှင့်ဖွံ့ဖြိုးရေးလုပ်ငန်းအတွက်ချိတ် ဆက် ဆောင်ရွက်လုပ်ကိုင်မှု |
| ၇ | ပင့်ကူအိမ်ကွန်ယက် (Spider Web) | ၁၉.၁.၂၀၁၆ | အမျိုးသား၊ အမျိုးသမီးများ | ၁၀ | ၁၃ | ၂၃ | အမျိုးသား၊ အမျိုးသမီးများတန်းတူအခွင့်အ ရေးရရှိမှုနှင့်မရရှိသည့်အ ကြောင်းအရင်းများ |

| | | | | | | | |
|----|--|-----------|------------------------------------|----|----|----|--|
| ၈ | အမျိုးသား၊ အမျိုးသမီးများ၏ တနေ့တာလုပ်ငန်းသုံးသ ပ်မ (Men/Women timeline) | ၁၉.၁.၂၀၁၆ | အမျိုးသား၊ အမျိုးသမီးများ | ၆ | ၅ | ၁၁ | အမျိုးသား၊ အမျိုးသမီးများ၏တနေ့တာအလုပ် ချိန်နှင့်အားလပ်ချိန်များသုံးသပ် ချက် |
| ၉ | အိမ်မက်ပြမြေပုံ (Dream Map) | ၂၀-၁-၂၀၁၆ | ကျေးရွာစီထောက် အဖွဲ့ကျေးရွာလူထု | ၁၀ | ၁၁ | ၂ | နောင်တချိန်ကျေးရွာတွင် ဖြစ်စေလိုသောအနာဂတ်မြင် ကွင်းများထည့်သွင်းရေးဆွဲခြင်း |
| ၁၀ | ကျေးရွာသမိုင်းကြောင်း (village History) | ၁၉.၁.၂၀၁၆ | ကျေးရွာစီထောက် အဖွဲ့ကျေးရွာလူထု | ၆ | ၅ | ၁၁ | ကျေးရွာဖြစ်ပေါ်လာပုံ သမိုင်းကြောင်း |

မကျွတ်စီး ဒေသကြီး၊ ဆေးကုသရေးဌာန၊ ရုံးကြီးကျေး၊ ရွာအုပ်စု၊ သူ့ကောင်း၊ ကျွန်ုပ်ကျေးရွာ၊

လူမှုအရင်းအမြစ်ပြင်ဆင်မှု

ရက်စွဲ ၁၄.၁.၂၀၁၆

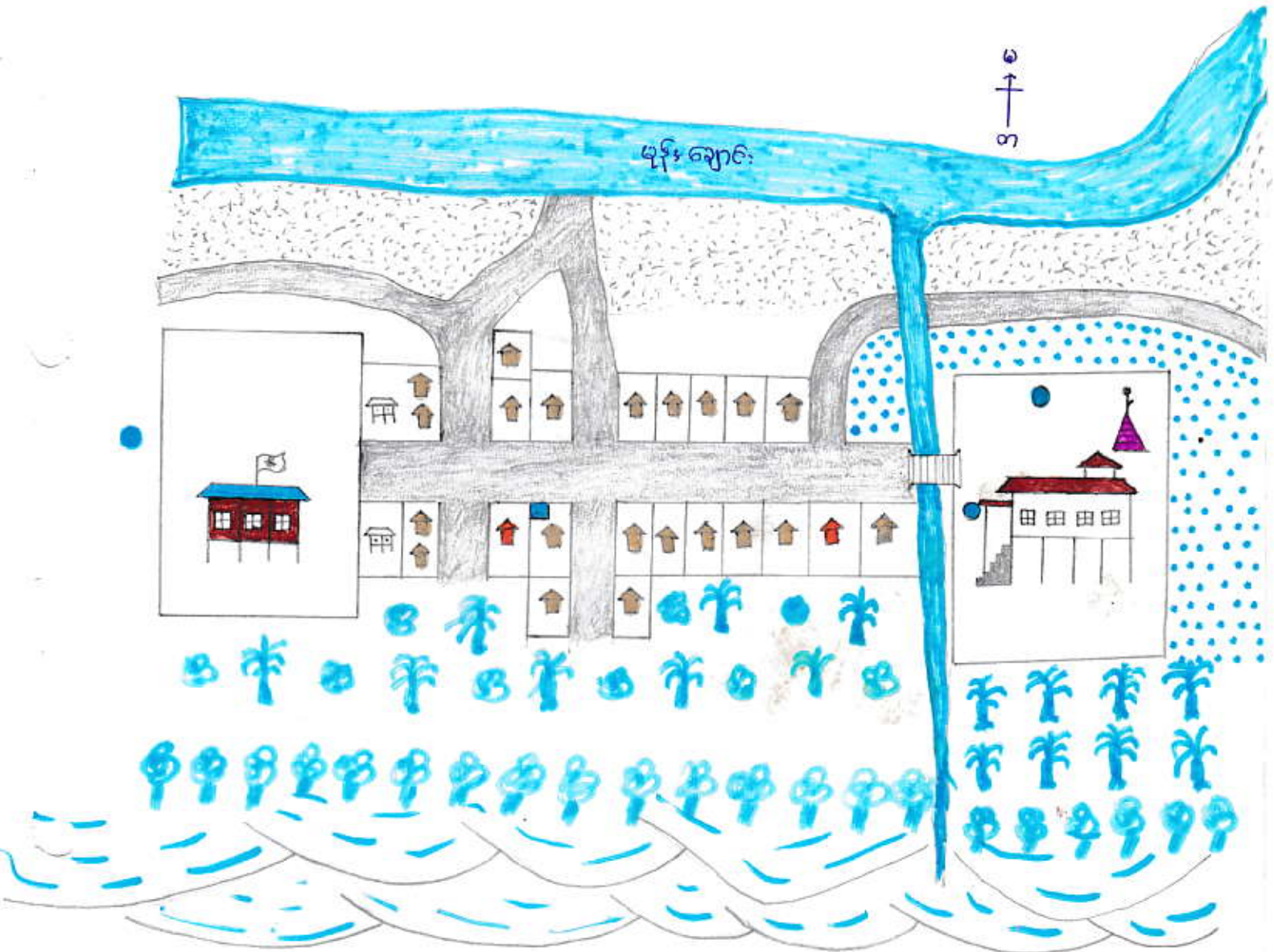

- | | | | |
|--|--|--|--|
| <p>ပါဝင်ဆွေးနွေးသူ - ကျေးရွာအုပ်စု</p> <p>ကျား - ၁၁ ဦး</p> <p>မ - ၈ ဦး</p> | <ul style="list-style-type: none"> အမျိုးသား ဦးဆောင်အိမ် အမျိုးသမီး ဦးဆောင်အိမ် ဆရာမ အိမ် ကျောင်း ဘုန်းတော်ကြီးကျောင်း စေတီ ရေကန် ဇာတိ ချောင်း ကံတား | <ul style="list-style-type: none"> ရွာလမ်း သုတေသနဌာန ဘင်တေ ပျားစုံ ဟာခွက်ခင်း ကောင်းတန်း | <p> မောင်မောင်</p> <p>မြတ်တော်တင်သူ</p> <p>ဦးကျော်ကျော်ဇွဲ</p> |
|--|--|--|--|

မကွေးတိုင်းဒေသကြီး၊ ဓဇတုတ္တရာမြို့နယ်၊ လှိုင်ဗြိတိကျေးရွာအုပ်စု၊ သူ့ကောင်းကျင်ကျေးရွာ၏
လူဗွာ အရင်းအမြစ်ဖွံ့ဖြိုးရေး ဦးစီးဌာန

နေ့ရက် 19.1.2016

အချိန် 09:00AM - 09:45 AM

နေရာ ရွာဦးစုအဖွဲ့အစည်းအဖွဲ့အစည်း

သူ့ကောင်းကျင်ကျေးရွာအုပ်စု၊ မကွေးတိုင်းဒေသကြီး၊ ဓဇတုတ္တရာမြို့နယ်၊ လှိုင်ဗြိတိကျေးရွာအုပ်စု
အတွင်း ဗဟိုဌာန၊ ဓဇတုတ္တရာမြို့နယ် အနောက်ဘက်ပိုင်း၊ လှိုင်ဗြိတိကျေးရွာ၏ အနောက်ဘက်ပိုင်း
ဒွင်းမြစ်နယ်၊ ၇ နှစ် ဖွဲ့စည်းပုံနှင့် မကွေးတိုင်းတို့ ယိုဝ်းရာ တောင်ရွယ်တောင်မြေများ၏ အခြေ
မုန်းချောင်းတောင်ဘက် အခြေအနေအထား ဖြစ်ပေါ်တည်ရှိသည်။ သူ့ကောင်းကျင်ကျေးရွာ၏ အရှေ့
ဘက်တွင် လက်ပံကျင်းကျေးရွာအုပ်စု၊ အောက်ဘက်တွင် မုန်းချောင်းနှင့် မြေကျောက်တောင် အနောက်
ဘက်တွင် အတောင်နှင့် တောင်ဘက်တွင် အတောင်ဗွဲအုပ်စု၊ ယခင်တောင်တန်းများ ပိုင်းရုံးရုံးစစ်
လျက်ရှိသည်။

သူ့ကောင်းကျင်ကျေးရွာအုပ်စု ဓဇတုတ္တရာမြို့နယ် (၅၀) မိုင်ကွာလမ်းပေါ်၊ ဇွဲကုတ်တွင် ဆည်
အောင်း ဦးစီးဌာန တည်ဆောက်ရေး (၈) ဗွဲ စတင်လုပ်ငန်းစဉ် တောင်ပေါ်ဘက် လမ်းကို အညံ့ဖြူ
ဆက်သွယ်ရေးအတွက် နိုင်ငံတော်လုပ်ငန်း ဖြစ်ပေါ်တည်ဆောက် လာ၍ အရှေ့ဘက် မြေကျောက်
တောင် ဘက်တွင် ဇွဲကုတ်ကျေးရွာအုပ်စု၊ လက်ပံကျင်းကျေးရွာအုပ်စု၊ မုန်းချောင်းမြစ်
နှင့် ဆက်သွယ်ရေး လမ်းများမှာ အတော်လေး လမ်းများ ဖြစ်ပြီး ချွေလျင်ခရီးသာ အားလုံးရှိသည်။ ရွာ
တွင်း လမ်းများသည်လည်း အတော်လေး လမ်းများ ဖြစ်ပြီး မြို့ကုတ်တွင် နေထိုင်သူများ အားလုံး
ခံပါသည်။

သူ့ကောင်းကျင်ကျေးရွာတွင် အိမ် ၂၃၁ အိမ် ရှိပြီး လူဦးရေ ၉၇၅ ဦး၊ မ (၅၄) ဦး၊
စုစုပေါင်း ၂၀၀၅ ဦး နေထိုင်လျက်ရှိသည်။ ချင်းလူမျိုး များဖြစ်ပြီး ဗုဒ္ဓဘာသာကို ကိုးကွယ် ယုံကြည်ကြ
သည်။ စုစုပေါင်း ကျောင်း ၃ နှစ်၊ စတင် ၂၀၀၅ ခုနှစ်တွင် ဖွဲ့စည်းခဲ့သည်။ စတင်တန်း အထိ ပညာ
သင်ကြားနိုင်
သော မူလတန်းကျောင်း (၁) ကျောင်း ရှိသည်။ ဖြစ်ပေါ်ရေးပုံမှာ တပင် ကျေးရွာနှင့် (၈) မိုင်ခန့်

ကွာပြီ။ ကျေးဇူးတင် ဆေးဆိုး ခိုတော အုပ်စု ဖွဲ့ နှင့်။ (၂၁) မိုင် ဆုံး။ ကာ လမ်း ဗန်း ဘက် သွယ် ရေး
မကောင်း သဖြင့်။ ဆေး ကုသ ရန် နည်း အင်္ဂါ သည်။ စောင့် သုံး ရှေ့ ကို မှန်း ရေး နှင့်။ မှ အဓိက သုံး စွဲ ရှု
ဖြိုး မှီး ရှာ ခို ရှေ့ သစ် သစ် ချိန် တွင် ရှု ရှု စွန်း ကော် ကြီး ကျောင်း ဝန်း အတွင်း ရှိ ရှေ့ တွင်း (၂၁) တွင်း
မှ ရှာ သုံး (၆) ရှု သည်။

ရှာ သူ ရှာ သား များ သည် လယ် / ယာ စိုက် ပျိုး ရေး ကို အဓိက လုပ် ကိုင် စား စား ကံ ကြ
သည်။ ကိုင်း ကြံ ယာ ကြံ များ တွင် နှစ်။ ဝဲ မျိုး စုံ နှင့်။ ဥ ယျာ ခို စိုက် ပျိုး ရေး ကို လည်း လုပ် ကိုင် ကြ
ဖြိုး ကြံ / ကော် တို့ ကို တစ် နှစ် တစ် နှစ် နှေး ဖြူ ကြ သည်။ ယခင် က လယ် ကြံ / ယာ ကြံ များ သင့် တင်
လှံ ယောက် စွာ စိုက် ပျိုး လုပ် ကိုင် နိုင် ကြ တော် သည်။ ၂၀၁၅ ခု နှစ် ရှေ့ ကြီး ရှေ့ လှံ မှု ကြံ ကြံ။ လယ်
ယာ ကိုင်း ကျွန်း များ မျက် ခို။ သွား သဖြင့်။ ယခု ရှာ ခို စား ဝတ် ရှေ့ ရေး သက် ခို လှံ က် ရှိ ပါ သည်။
ဦး ဆောင် စွေး နွေး သူ - ဦး ကျော် ကျော် ရွေး / ဦး ကော် ကော် / ဝေါ် မှီး မှီး ဝင်း

ပါဝင် စွေး နွေး သူ - ကျေး ဇူး လှူ ထု
ကျား - ၁၁ ဦး
မ - ၈ ဦး

Handwritten signature
မှတ်တမ်း တင် သူ
ဦး ကျော် ကျော် ရွေး

ကျေးရွာ၏ အနာဂတ် ပုံရိပ် အိပ်မက်ပြီ မပြပဲ ရေးဆွဲခြင်း

မြို့နယ် အစုစုရာ..... ကျေးရွာအုပ်စု လွှဲ... ကျေးရွာ အစုစုရာ..... ရက်စွဲ 20.1.2016.....



- | | | |
|---|---|--|
| <ul style="list-style-type: none"> စာအိမ်ကျောင်း ကစားကွင်း စုရပ်ဆောင် စုရပ်ဆောင်ကျောင်း မြောက်ကူးတံဆိပ် | <ul style="list-style-type: none"> ယာအိမ်ခင်း ဥယျာဉ် ကျောင်း ကျောင်း ယာအိမ် | <p></p> <p>မှတ်တမ်းတင်သူ</p> <p>ဦးကျော်ကျော်ဦး</p> |
|---|---|--|
- ပိတ်ဆွေးနွေးသူ - ကျေးရွာအုပ်စု
- ကျား - ၁၀ ဦး
- မ - ၁၁ ဦး

မကျော်တိုင်၊ ဒေသကြီး၊ စေတုတ္ထရာ မြို့နယ်၊ လုံးကြီးကျေးရွာအုပ်စု၊ သူ့ကောင်းကျင်ကျေးရွာ၏
ရာဘီခွင် ၈ ဇူလိုင် ၁၉၇၅ ခုနှစ်

ရက်စွဲ - 19.1.2016
အချိန် - 01:00 - 01:45 PM
နေရာ - ဗုဒ္ဓိသုံးတော်ကြီးကျောင်း

သူ့ကောင်းကျင်ကျေးရွာ၏ ရာဘီခွင် ၈ ဇူလိုင်ကို ကျေးရွာလူထုနှင့် ဆွေးနွေးရာတွင် ပါဝင်
ရာဘီကာလ နား အပိုင်း (၅) ပိုင်း ခွဲ၍ ဆွေးနွေး ဖြစ်ပါသည်။ ဆွေးနွေး ထားသော အပိုင်း ၅ ပိုင်းကို
ကောက်ပါ အတိုင်း တွေ့ရှိရသည်။

စိုက်ပျိုးရေး

သူ့ကောင်းကျင်ကျေးရွာ၏ အဓိက အသက်မွေးဝမ်းကျောင်း လုပ်ငန်းမှာ လယ်ယာစိုက်ပျိုးရေး နှင့်
ငါးဖမ်းခြင်း နှစ်ခုဖြစ်ပြီး အဓိကအား နှံ့ဖြစ်သော ဝမ်း အဖွင့် ပဲမျိုးစုံ၊ ဒွန်း၊ ဩက်ဆူ၊ ပန်းဒွန်းတို့ အဖွင့် ဥပမာအဖြစ် စိုက်ပျိုး
ရေးကို ပါတင်အိုင်တင်၍ တွဲဖက်လုပ်ကိုင် ဖြစ်သည်။ တန်ဖူး၊ လတွင် ကောက် စိုက်၊ ဩက်ဆူ ဂြိုဟ်သိမ်း ဖြစ်သည်။ ကဆုန်လ
တွင် လယ်လင်း၊ သင်၊ ဒွန်း၊ စိုက်ကြပြီး နှုတ်လတွင် လယ်ယာ ပေါင်း၊ နှုတ်လင်း၊ သင် ကြက ဝါဆို လတွင် နွေပေါင်း
ဂြိုဟ်သိမ်း ဖြစ်သည်။ ဝါခေါင်လတွင် ဒွန်း၊ ဂြိုဟ်သိမ်း၊ ခြင်း၊ တော်သလင်း၊ လတွင် ပဲမျိုး စုံစတင် စိုက်ပျိုးခြင်း နှစ်၊ သို့
တင်၊ ကျွတ်လတွင် ဓားတော်ပဲ စိုက်ပျိုးခြင်း တို့ အဖွင့် တန်ဆောင် မျိုးလတွင် ပန်းဒွန်းကို စိုက်ပျိုး ဖြစ်သည်။
နှုတ်လတွင် ပဲတောက် ဂြိုဟ်သိမ်း ဖြစ်သည်။ ဩစတလတွင် လယ် ရေအိုင်၊ ခြင်း၊ များ တူးဖော် ဖြစ်ခြင်း
လယ်ရေအိုင် ခြင်း အဖွင့် တပို့ တွဲ၊ တလင်း၊ လများ တွင် လယ် အိုင်ခြင်း ကောက် စိုက်ခြင်း လုပ်ငန်း တို့ ဖြစ်
တစ်နှစ်တာ ကာလ မနား လပ် ရှိတောင် စိုက်ပျိုး လုပ်ကိုင် ဖြစ်သည်။

ကျွန်းပာရေး

သူ့ကောင်းကျင်ကျေးရွာတွင် ပူဇော်စဉ် တာဝန်ရှိ ဖြစ်သည်။ နှုတ်လ၊ ဝါဆိုလများ တွင် များ
နာ၊ ဝမ်းကျော ဝမ်းပျက် ရောဂါများ ဖြစ်ပွား ရေငွေ့ သည် သီးခြား ကျွတ် တန်ဆောင် မျိုး လများ တွင် ရာဘီ တွေ့
ဖွားနာခြင်း ဩစတလတွင် အစားထိ နားဆေး၊ ရေချိုး ခို၊ ရောဂါ များ ဖြစ်ပွား တတ်ပါသည်။ ကူးစက် ရောဂါ
များ ကြီးကြီး ဓား ဓား ဖြစ်ပွား သည်ကို မတွေ့ရှိရပါ။

ရာဘီခွင်

အပူပိုင်း နှုတ်လနှင့် ရာဘီခွင် ဖြစ်ပြီး ချင်း ဖြစ်သည်။ ရေခဲအိုင် ဖြစ်သည်တို့ နှစ် ဝိသေသ ဖြစ်သည်။ မိုးကာလ
တွင် မိုး များ တက်လည်း နွေရာဘီ တွင် အပူဖွင့် ထန်သည်။ ရာဘီခွင် များ မရှိပါ။ တန်ဖူး လတွင် အပူဖွင့်
ထန်ပြီး ကဆုန်လ မှ စတင်၍ မိုး ရေသည် လယ် ရွာအဖွင့် တတ်သည်။ နှုတ်လ၊ ဝါဆို၊ ဝါခေါင် တော်သလင်း လများ
သည် မိုး သည်း ထန်စွာ ရွာအဖွင့် တော်ကာလ ဖြစ်သည်။ သီလင်း ကျွတ်၊ တန်ဆောင် မျိုး လများ တွင် မိုးရွာ
အဖွင့် များ ရွာအဖွင့် ဆွေးနွေး ကာလ စတင်လာကာ နှုတ်လ၊ ဩစတလ၊ တပို့ တွဲ လများ သည် အ
နားဖွင့် ထန်ပြီး တလင်း လတွင် နွေရာဘီ နှုတ်လ၊ ကူးဖောင်း ကျောက်ကြီး က အပူလျှင် ကတတ်ပါသည်။

ပွဲတော်

သူ့ ကောင်းကျင်၊ ကျေးဇူးတင်တဲ့အခါ သူ့များသည့် ဗုဒ္ဓဘာသာကို ဆက်ဝင် ယုံကြည်ကိုးကွယ်တာ ဗုဒ္ဓဘာသာဝင်များဖြစ်သည်။ နားချော်ရွာ ၂၅၁၈ ရာပီ တွင် ရွာဖွဲ့အချိန် ပွဲတော်များဖြင့် ကျင်းပ ချီးမြှင့်ကြသည်။

တန်ခိုးလတွင် ရွာဖွဲ့ပွဲ၊ သစ်နှံပွဲ၊ ကဆုန်လတွင် ဗဟုနန်းပွဲ၊ ပါဠိ၊ ပါဠိ၊ တော်တာဝါ၊ လများတွင် သူ့ကားကို ဆွဲပွဲ၊ သီတင်းကျွတ်လတွင် မီးဖွင့်ပွဲ၊ တန်ဆောင်မုန်းလတွင် တန်ဆောင်တိုင်ပွဲ၊ ကထိန်ပွဲများ၊ အဖို့တွဲလတွင် အမင်းခွဲပွဲ၊ တပေါင်းလတွင် ရွာဖွဲ့ပွဲ များကို လက်ခံရက် ကျင်းပစေ၊ ရှိကြပါသည်။

ဝင်ငွေ/ထွက်ငွေ

သူ့ကောင်းကျင်၊ ကျေးဇူးတင်တဲ့အခါ ခိုက်မျိုးအားကိုးကွယ်လုပ်ကိုင်ပြီး လမ်းပန်းဆက်သွယ်ရေးဆက်ခံခြင်း၊ ဖွံ့ဖြိုးမှု ခိုင်ခံ့ကျခြင်း၊ အလုပ်အကိုင် ရှားပါးခြင်းတို့ကြောင့်ဝင်ငွေ နည်းပါးစွာ ကျေးဇူးတင်ကြသည်။ လယ်ယာကိုးကွယ်လုပ်ငန်း ဝင်ငွေများတွင် လုပ်သားများ မွေးရမ်းရခြင်းကြောင့် ထွက်ငွေများ ဝင်ငွေ နည်းတတ်သည်။ သီးနှံပေါက်ချိန်များတွင် မီးခိုးလယ်ယာ၊ ကိုင်း၊ ကျွန်း ဗုဒ္ဓကိုးကွယ်တာ သီးနှံများ အောင်မြင်ဖြစ်ထွန်းစေရောင်း ချုပ်ပါက ဝင်ငွေ အောင်အောင် ရရှိကြသည်။ လယ်ယာများ မြေမရှိ စေလိုအပ်သောသူများသည် ကျွန်းကမ်း အလုပ်များ လုပ်ကိုင်ကာ မိသားစုစားဝတ်ရေးကို စုန်းကန်ဖြင့် ကြည့်ရှုသူများ လုပ်ငန်း ရှိကြသည်။

ဦးဆောင်ဆွေးနွေးသူ - ဦးကျော်ထွန်း၊ ဒေါ်အိန်စိုးဝင်း
ပါဝင် ဆွေးနွေးသူ - ကျေးဇူးလူစု

မှတ်တမ်းတင်သူ
ဦးကျော်ကျော်

ကျေးဇူးနှင့် အဖွဲ့အစည်းများ ချိတ်ဆက်မှုပြစံပြပုံ

ရက်စွဲ ၂၇.၁.၂၀.၂၀

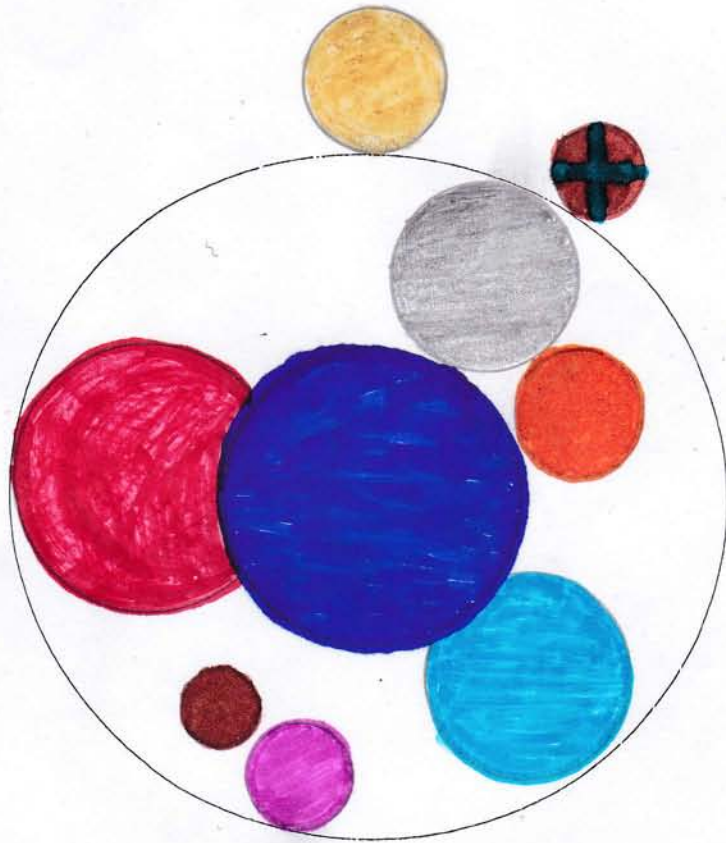

- အုပ်ချုပ်ရေးအဖွဲ့
- မြောင်းကော်မတီ
- မိဘ/အရာထမ်း
- လူငယ်အဖွဲ့
- လူထုအဖွဲ့
- အင်အားစု
- ခေါင်းစဉ်အဖွဲ့
- + ကျန်းမာရေးစောင့်ရှောက်ရေးအဖွဲ့
- ဆေးကုသရေးအဖွဲ့

ဦးအောင်ဆွေးနွေးသူ - ဒေါ်သိတာ

မိခင်ဆွေးနွေးသူ - ကျေးဇူးတင်စွာ

ကျား - ၄ ဦး

မ - ၅ ဦး

(Handwritten signature)

မှတ်တမ်းတင်သူ

ဦးကျော်ကျော်စွာ

ကျေးဇူးတင် အကျိုး သား အကျိုး သမီး တစ်နေ့တာ

အလုပ်ချိန် မြေယာ:

ရက်စွဲ 17.11.2016

| အချိန် | အမျိုးသမီး တစ်နေ့တာ လုပ်ဆောင်ချက် |
|--------|-----------------------------------|
| ၁:၀၀ | ဆိပ်ချိန် |
| ၂:၀၀ | မိတ်ချိန် |
| ၃:၀၀ | မိတ်ချိန် |
| ၄:၀၀ | ဆွမ်းချက် |
| ၅:၀၀ | ဆွမ်းဗို |
| ၆:၀၀ | ကျေခပ် / ထမင်းစား |
| ၇:၀၀ | ကလုပ်ဆင်း / ကလုပ်လုပ် |
| ၈:၀၀ | ကလုပ်လုပ်ချိန် |
| ၉:၀၀ | ကျေခပ် / ထမင်းချက် |
| ၁၀:၀၀ | ဆွမ်းဗို |
| ၁၁:၀၀ | ထမင်းစားချိန် |
| ၁၂:၀၀ | ကုန်းယူချိန် |
| ၁၃:၀၀ | ကုန်းယူချိန် |
| ၁၄:၀၀ | ကလုပ်ဆင်း |
| ၁၅:၀၀ | ကလုပ်လုပ်ချိန် |
| ၁၆:၀၀ | ကလုပ်လုပ်ချိန် |
| ၁၇:၀၀ | ကျေခပ် / ထမင်းချက် |
| ၁၈:၀၀ | ကဝတ်လျှော် / ကျေချိန် |
| ၁၉:၀၀ | ထမင်းစား |
| ၂၀:၀၀ | TV ကြည့် |
| ၂၁:၀၀ | TV ကြည့် |
| ၂၂:၀၀ | အုန်းဝတ် ဖြုတ် |
| ၂၃:၀၀ | မိတ်ချိန် |
| ၂၄:၀၀ | မိတ်ချိန် |

| အချိန် | အမျိုးသား တစ်နေ့တာ လုပ်ဆောင်ချက် |
|--------|----------------------------------|
| ၁:၀၀ | မိတ်ချိန် |
| ၂:၀၀ | မိတ်ချိန် |
| ၃:၀၀ | မိတ်ချိန် |
| ၄:၀၀ | မိတ်ချိန် |
| ၅:၀၀ | ထမင်းစားချိန် |
| ၆:၀၀ | ကလုပ်ဆင်းချိန် |
| ၇:၀၀ | ကလုပ်လုပ်ချိန် |
| ၈:၀၀ | ၂ |
| ၉:၀၀ | ၂ |
| ၁၀:၀၀ | ၂ |
| ၁၁:၀၀ | ကလုပ်သိမ်းချိန် |
| ၁၂:၀၀ | ထမင်းစားချိန် |
| ၁၃:၀၀ | ကလုပ်ဆင်းချိန် |
| ၁၄:၀၀ | ကလုပ်လုပ်ချိန် |
| ၁၅:၀၀ | ကလုပ်လုပ်ချိန် |
| ၁၆:၀၀ | ကလုပ်လုပ်ချိန် |
| ၁၇:၀၀ | ကလုပ်လုပ်ချိန် |
| ၁၈:၀၀ | ကလုပ်သိမ်း / ကျေချိန် |
| ၁၉:၀၀ | ထမင်းစား |
| ၂၀:၀၀ | TV ကြည့် |
| ၂၁:၀၀ | TV ကြည့် |
| ၂၂:၀၀ | မိတ်ချိန် |
| ၂၃:၀၀ | မိတ်ချိန် |
| ၂၄:၀၀ | မိတ်ချိန် |

Koing
မှတ်တမ်းတင်သူ
ဒေါ်ခိုင်စုစု

မကွေးတိုင်းဒေသကြီး၊ ခေတုတ္တရာ မြို့နယ်၊ လှိုင်ကြီးကျေးရွာနယ်စပ်၊ သူ့ကောင်းကျွန်းကျေးရွာ

အမျိုးသား အမျိုးသမီး တစ် ဇုံ့က ရာပတ်ချိန် ဝါဇာတား သုံး သပ် မျက်

အ.ရက်- 19.1.2016

အချိန်- 11:00 - 11:45AM

နေရာ- ရွာသို့ ဘုန်းတော်ကြီးကျောင်း

သူ့ကောင်းကျွန်းကျေးရွာ သည် လယ်ယာ စိုက်ပျိုးရေးလုပ်ငန်းကို အဓိက ရပ်ကိုင် စားသောက်ကြ
သောကျေးရွာအား ဖြစ်သည်။ အလျောက် ရွာသူ ရွာသား များသည် တစ်ဇုံ့က အချိန်ကို လယ်ယာ လှိုင်းကျွန်း
လုပ်ငန်း ခွင်တွင် ကုန်လွန်ကြ ရာသည်။ အမျိုးသား များသည် နံနက် မိုးသောက် အရင်း ရောက် လျှင်
ကျွဲ၊ နွား များ ထမ်း ပါး ဖြစ် ကာ လယ် ယာ လုပ် ငန်း ခွင် သို့ ဆင်း ပြီး ထွန်ကြ ယက် ကြသည်။ တ
ဇုံ့က လှိုင် ကျွဲ၊ နွား များ နှင့် အတူ လယ်ထိ ပာထိ တွင် ရှင်းကန် လုပ် ကိုင် ကြပြီး ရေမိုးချိုး၊
ထမင်း စားကာ အလုပ် အခင်း ဆွေ့ အနား ယူ တစ် ရက် တစ် ချက် ခြေ ခက် ရေ ခို ကြသည်။ ထို နောက် တွင်
လက်ကပ် ရှည်ကြမ်း နှင့် ရှည်ပေါ်ဘစ်ဘိုး ဝတ် များ ကို စားသောက် ကာ ပာတောတွင် နွား ကျောင်း ယင်း နှီး ဖျာ
ပေါင်း စုတ်၊ အမျိုးက ရှင်း၊ ဖြေစွဲ၊ ဖြေတူ အစရှိ သဖြင့် လုပ် ကိုင် ကြပြီး ခုနစ် နောက် လျှင် ကျောင်းထား
သော ကျွဲ၊ နွား များ သိမ်းကာ ကိုယ်ဖြင့်၊ ရေ မိုး ချိုး အနား ယူ အမင်း ဖြစ် ရင်း တစ် ဇုံ့က လယ် ငန်း ကိစ္စ များ ဆက်
လက် စောင့်ရှောက် ရမည်။ အလုပ် များ ကို ဆွေ့တော မင်း သစ် စားသောက် ပြီး အိပ်ယာ ဝင်ကြ ရာသည်။

အမျိုးသမီး များ သည် နံနက် အစောထ၊ ထမင်း မျက်၊ ဆွမ်း မျက်၊ ဆွမ်း ဖြို၊ သား သမီး များ

အား ကျေးဇူး ကျောင်း ပြုပြီး ခင်ပွန်း သည်လဲ၊ အလုပ် ခွင့်သို့ ထမင်း တောင်း ရှက် ကာ လိုက်ရလေ သည်။ ယာ
တောရောက်လျှင် ထမင်း တောင်း မျက် ပေါင်းသင် ခြေ ဆွဲ မျက် သို့ စိုက် ပျိုးခြင်း အလုပ် တို့ ကို လုပ် ကြပြီး
အိမ် သို့ ပြန်ကာ ထမင်း စား ပျက် ဖြတ်၊ ဓား ဖြတ် စသည် အိမ် မျက် ကိစ္စ များ ကို စောင့် ရှက် ပြီး ရေမိုးချိုး
ထမင်း စားကာ မှိုင်း ငင်ခြင်း၊ မျက် ငင်ခြင်း၊ ယက်ကန် လုပ်ငန်း များ ကို လုပ် ကိုင် ရေ ခို ကြသည်။ ခုနစ် ပိုင်း
တွင် လယ်ယာ လုပ်ငန်း ခွင့်သို့ အလုပ် ဆင်း လုပ် ပြီး မျက် ဖြတ် မျက် တွင် လျှင် အိမ်ဖြင့် ကာ မျက် ဖြတ် ကြသည်။
အချိန်တန်လျှင် စားသောက် စား သမီး များ ကျေးဇူး ပြီး သပိုင်း တွင် ဓား ဖြတ် ပြီး အဝတ် များ အိမ် သို့
ယင်း ရောက် တစ် ဇုံ့က အရုံ အတွက် မျက် ဖြတ် ရှိ ဖြစ် စင် ယင်း တို့ ကျွဲ၊ နွား ယူ ကာ တစ် ဇုံ့က
လုပ်ငန်း ခွင့် များ ကို ဂရု သတိ ကာ အိပ်ယာ ဝင်ကြ ရာသည်။

ဦးဆောင်ရေးဇွဲးသူ . ဦးကောင်းလင်း၊ ဒေါ်မျိုးချစ်ခင်

ပတ်ဝန်းကျင်

ပါဝင်ရေးဇွဲးသူ . ကျေးရွာသူထု
ကျား - ၆ ဦး
မ - ၅ ဦး

ဦးကျော်ကျော်ဇွဲး

ပင့်ကူဟိမ် သုံးသပ်ခြင်း (Cobweb)

အမျိုးသမီး အဖွဲ့ / အမျိုးသား အဖွဲ့

ရက်စွဲ 14.1.2016

အလုပ်အကိုင်

အခွင့်အလမ်း

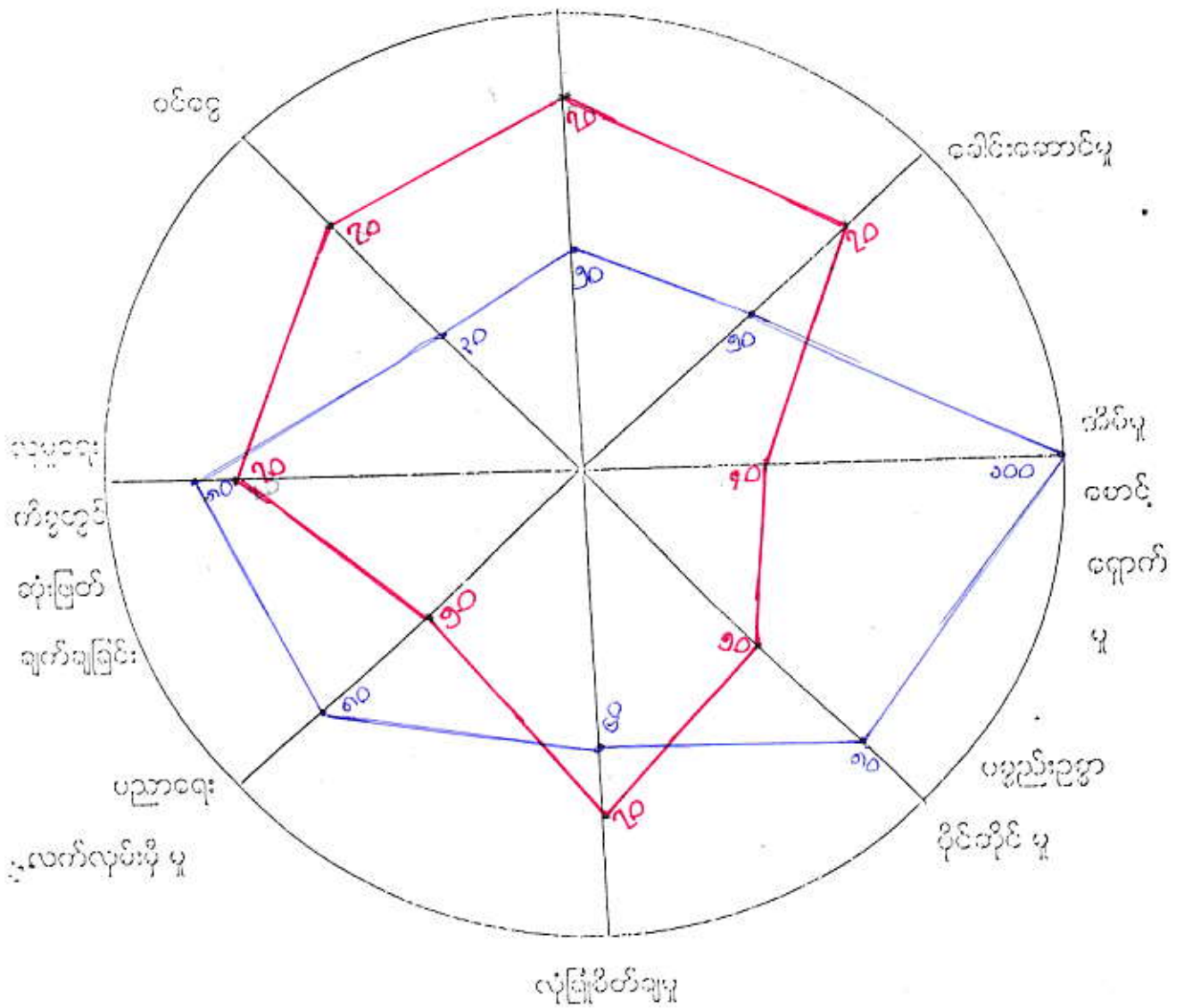

ပြဿနာ သစ်ပင် ရေးဆွဲခြင်း

ရက်စွဲ ၂၀.၁.၁. ၂၀၁၆

သူကောင်းကျွမ်း

အကျိုးတရား

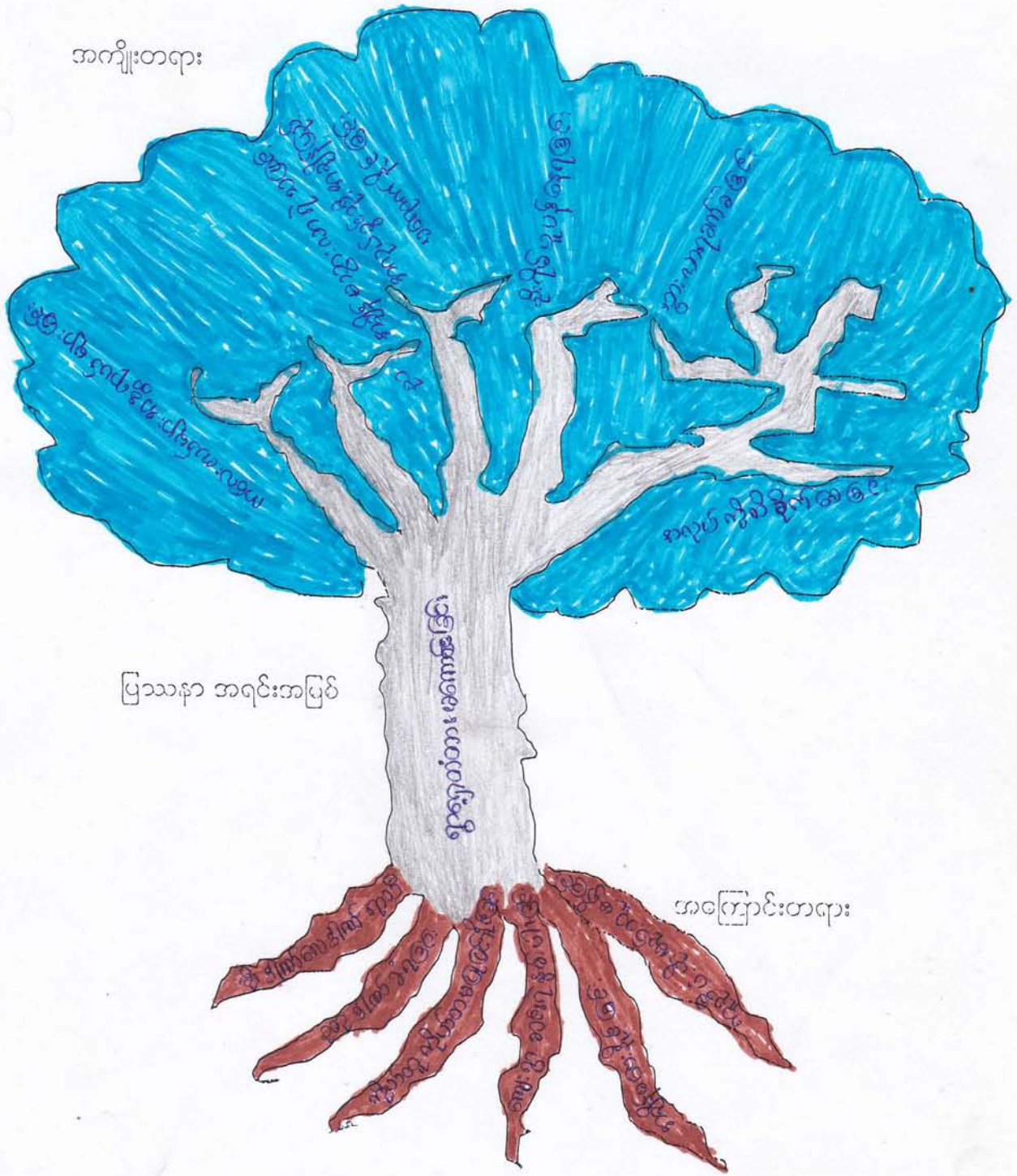

ပြဿနာ အရင်းအမြစ်

အခြေခံဥပဒေ

ကျေးဇူးတင်အထူး၊ ဆေးညှော်၊ ဖြိုးနပ်၊ လုံး၊ ငါးကျေးဇူးတင်၊ ဆူကောင်းကျင်ကျေးဇူးတင်၊
အာဏာအာဇာနည် သစ်ပင် ချီးမွမ်းချက်

နေ့ရက် . 20. 1. 2016
နာရီပိုင်း . 03:00 - 03:45 PM
နေရာ . ဂွာဇွဲ ဘုန်းတော်ကြီးကျောင်း

ဆူကောင်းကျင်ကျေးဇူးတင် ဂွာဇွဲတံတား မကောင်းမွန်ခြင်း အာဏာအာဇာနည်ကို ဂွာ
ဇွဲဘုန်းတော်ကြီးကျောင်းတွင် ကျေးဇူးတင်အထူးနှင့် ဆွေးနွေးရေးဆွဲ ဖွဲ့စည်းပါသည်။

ဂွာဇွဲတံတား မကောင်းခြင်း၏ အဓိက အကြောင်းရင်းဖြစ် မှာ တည်ဆောက်ထားသောတံတား
သည် ခိုင်ခံ့ မြဲ မှာ နား နည်း ဖြိုး ဖျိုးဒါဏ်၊ ဝေ ဒါဏ်၊ ဂျာဗီဇတူ ဒါဏ် ခံ ရှေ့ခြင်း၊ ကျေးဇူးတင်အထူး
ဖြစ် ကိုယ် ထူ ကိုယ်ထ မဖြူဝင် နိုင်ခြင်း၊ ဆင်းရဲနွမ်းပါး ဖြိုး စားထပ်နေစဉ် အထွက် အချိန်မညီညွတ်
နေရသဖြင့် အချိန်ပေးစွဲ မကောင်းဖြစ်နိုင်ခြင်း၊ နေ့ညီပုံ ဖြိုးမည် ဆူများ လိုက်ရခြင်းတို့ကြောင့် ဖြစ်သည်။

ဂွာဇွဲတံတား ပျက်စီး နေသဖြင့် ဖြစ်သော အန္တရာယ်များ လာကြသော အန္တရာယ်များ အထွက် အချိန်မညီညွတ်
များ ဖြစ်၊ တံတားကို ဖြတ်၍ ရေခဲခြင်း၊ အရည် နွေ ချိုး သွားလာခြင်း၊ ဖြူလုပ်နေရသူများသည် မြေ
မိုက်သော အချိန်များတွင် အန္တရာယ်များ တာ တံတားကို ဖြတ်သွား သွားလာခြင်း မဖြူ ဂါးသဖြင့် အရည်နွေ
ခဲ အချိန်မညီ မကောင်း နိုင်ခြင်း၊ အရည် ထိချိန် ဖြင်း၊ ချိန်ပုံ ပုံပန်း နေရခြင်း၊ သွားလာရ ဆက်ခံခြင်း
နှင့် အရည်ကို ထိချိန် ဖြင်းတို့ ဖြစ်ပေါ်ကျက် ဖြစ်ပါသည်။

ဦးဆောင် ဆွေးနွေးသူ - ဒေါ်စိုင်းဇော်

ပါဝင် ဆွေးနွေးသူ - ကျေးဇူးတင်

မှတ်တမ်းထင်သူ
ဦးကျော်ကျော်ဇွဲ

ပြဿနာ ဖြေရှင်းမှု စက်ဝန်း

မြို့နယ် ...~~...~~... ကျေးရွာအုပ်စု ...~~...~~... ကျေးရွာ ...~~...~~... ရက်စွဲ 20.1.2016

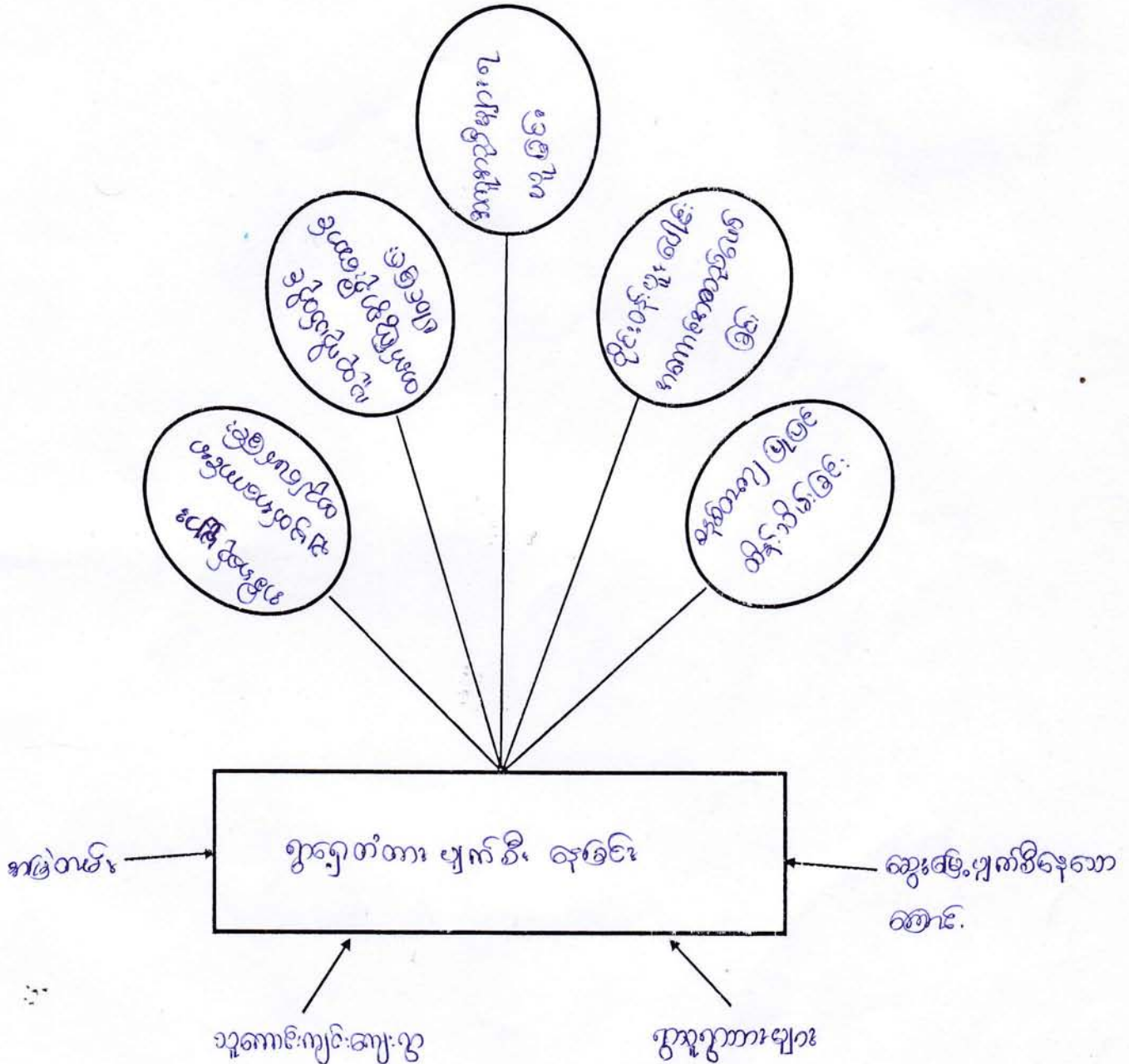

ပါဝင်ဆွေးနွေးသူ - ကျေးရွာအုပ်စု
 ကျား - ၆ ဦး
 မ - ၇ ဦး

(Signature)
 မှတ်တမ်းတင်သူ
 ဦးကျော်ကျော်သွေး

မကျေးဇူးတင်ဘဲ ဒေသကြီး၊ လုံးကြီးအုပ်စု၊ သူ့ကောင်းကျင်၊
ကျေးဇူးတင် စုရပ်အောင် မရှိခြင်း၊ ပြဿနာသုံးသပ်ချက်

နေ့ရက် - ၁၄.၁၁.၂၀၁၆
အချိန် - ၂:၀၀ နာရီ (နေ့လည်)
နေရာ - ဘုန်းတော်ကြီးကျေးလေး

စေတနာ့ရှိသူ၊ နယ်၊ လုံးကြီးအုပ်စု၊ သူ့ကောင်းကျင်၊ ကျေး
တွင် စုရပ်အောင် မရှိခြင်း၏ အကြောင်းတရား များမှာ ရန်ပုံငွေ မရှိခြင်း၊
ဦးဆောင် မည်၊ အဖွဲ့ အစည်း မရှိခြင်း၊ နည်းပညာ နည်းပညာမရှိခြင်း၊
လက်မဝင် ထိန်းသိမ်းရေး အဖွဲ့ မရှိခြင်း၊ ဆင်းရဲ နွမ်းပါးခြင်း၊ ကူညီပံ့
မို့ မည်၊ သူ့မရှိခြင်းကို ကြောင့် ဖြစ်သည်။

သူ့ကောင်းကျင်၊ ကျေးဇူးတင် စုရပ်အောင် မရှိသည်၊ ပြဿနာ
များမှာ ရေစုဝေးရန် နေရာ မရှိခြင်း၊ သာယာရေး၊ နားလျှော့ ကျေးဇူးရှိ
နေရာ မရှိခြင်း၊ ကျေးဇူးတင် အစည်းအဝေး ပြုလုပ်ရန် နေရာ မရှိခြင်း
နှင့် သက်ကြီး ခြယ်စို့ များ နားလျှော့ ရန် မရှိခြင်းတို့ ဖြစ်သည်။

ဦးဆောင်ဆွေးနွေးသူ - ဦးအောင်တင်
- ဒေါ်စန်းစန်းဝင်း

ပါဝင်ဆွေးနွေးသူ - ကျား (၁၅)
- မ (၁၅)

မှတ်တမ်းတင်သူ
ဦးမျိုးမြင့်ဝင်း

ပြဿနာ ဖြေရှင်းမှု စက်ဝန်း

မြို့နယ် ... ကျေးရွာအုပ်စု ... ရက်စွဲ ...

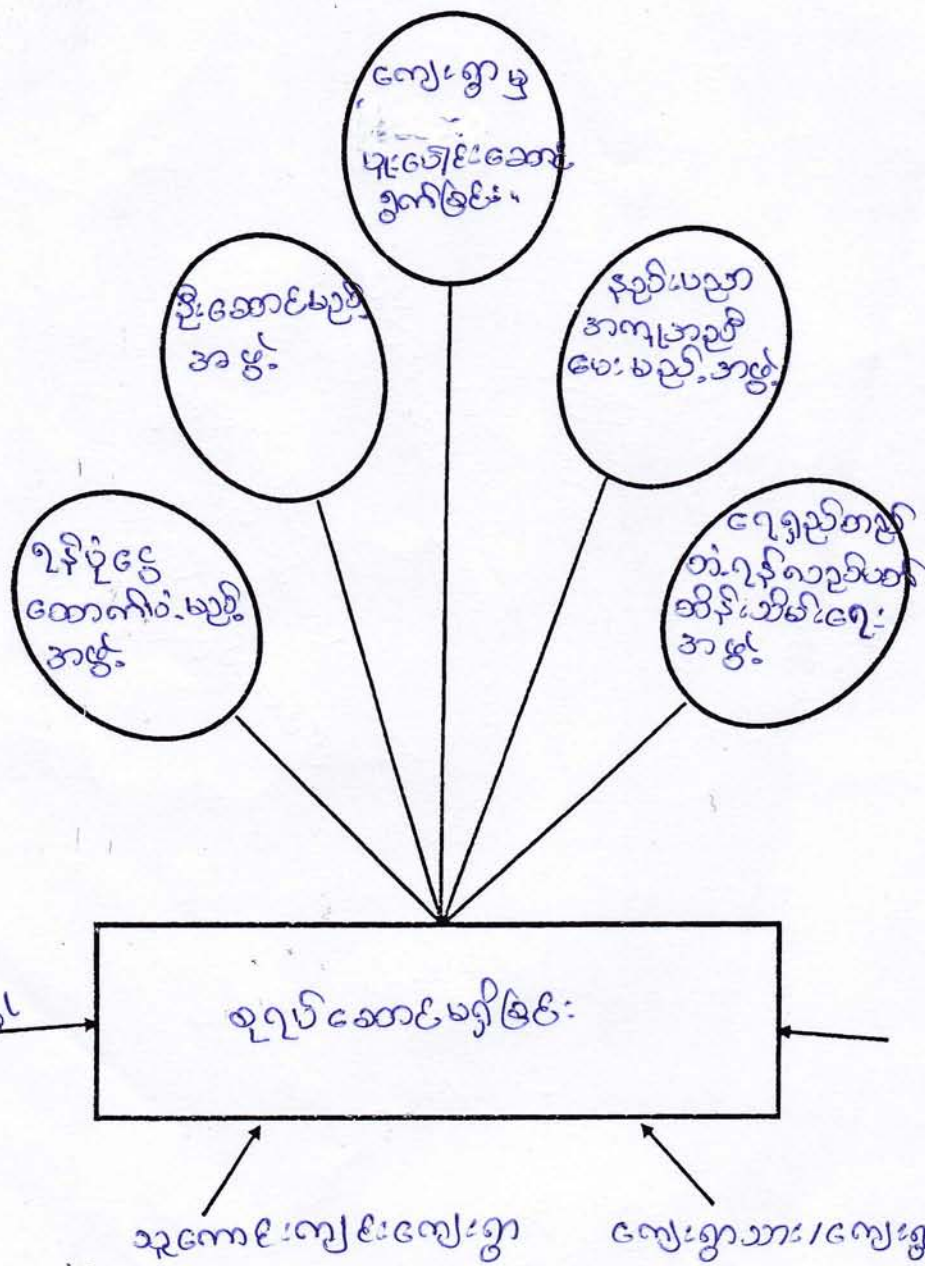

ပါဝင်ဆွေးနွေးသူ -

ကျား - ၁၆

မ - ၁၆

မှတ်တမ်းတင်သူ
ဦးမျိုးမြင့်ဝင်း

ကျေးဇူးတင်စာစုရုပ်ဆောင်မရှိခြင်းဖြင့်သနားဖြေရှင်းမှုစကားဝန်း

ဘုံးဘတ်ချက်

ရက်စွဲ: ၁၆.၁၂.၂၀၁၆

ဘုရားကောင်းကျင်းစုရုပ်ဆောင်မရှိခြင်းဖြင့်သနားအားဖြေ
ရှင်းမှုစကားဝန်းဘုံးဘတ်ချက်အစည်းအဝေးကို ကျေးဇူးတင်စာ
ကြီးကျောင်းတွင်ကျင်းပခဲ့ပါသည်။ ဘုရားကောင်းကျင်းကျေးဇူး
တွင် စုရုပ်ဆောင်မရှိခြင်းအခက်အခဲကို ကျေးဇူးတင်စာအနေ
ဖြင့် အထူးအခက်အခဲပြီး ကျေးဇူးနှင့် ဆက်စပ်လျက်ရှိသော
ဧည့်သည်တော်များ၊ အဖွဲ့စည်းများ၊ ဌာနဆိုင်ရာများ အစည်းအ
ဝေးဖြင့်စုရုပ်စုန်ခက်ခဲကြပါသည်။ ၎င်းအခက်အခဲမျိုးကို အမြဲ
စာမ်းကြံတွေးနေရပါသည်။

စုရုပ်ဆောင်မရှိခြင်းဖြင့်သနားမှုကိုဖြေရှင်းရမည့်နည်းလမ်း
မှာ အကောင်အထည်ဖော်ရာတွင် ဦးဆောင်မည့် အဖွဲ့အစည်း
ကိုအာဇာနည်ပါသည်။ ငွေကြေးထောက်ပံ့မည့် အဖွဲ့လည်းဂရုအာဇာ
ပါသည်။ ဂေဇာနည်စာနာထံမှ အတွက်လက်ပတ်ထိန်းသိမ်းရေးအဖွဲ့
ကိုအာဇာနည်ပါသည်။ ဆောက်လုပ်ရေးနည်းပညာအဖွဲ့ကိုအာဇာနည်ပါသည်။

ဘုရားကောင်းကျင်းကျေးဇူးတွင် စုရုပ်ဆောင်မရှိခြင်းဖြင့်သနား
အားဖြေရှင်းရမည့်နည်းလမ်းများကို ကျေးဇူးတင်စာအားကွဲပေးပေး
ပါဝင်ဆွေးနွေးခဲ့ကြပါသည်။
ဦးဆောင်ဆွေးနွေးသူ = ဒေါ်ခန်းခန်းဝင်း၊ ဦးအေးဝင်း

ပါဝင်ဆွေးနွေးသူ = ကျား (၁၅) ဦး
မ (၁၅) ဦး

(Signature)
ဗဟိုတန်းစာရေး
ဦးမျိုးမြင့်ဝင်း

ကျေးရွာဖွံ့ဖြိုးရေး အထောက်အကူပြုကော်မတီ ဖွဲ့စည်းပုံ

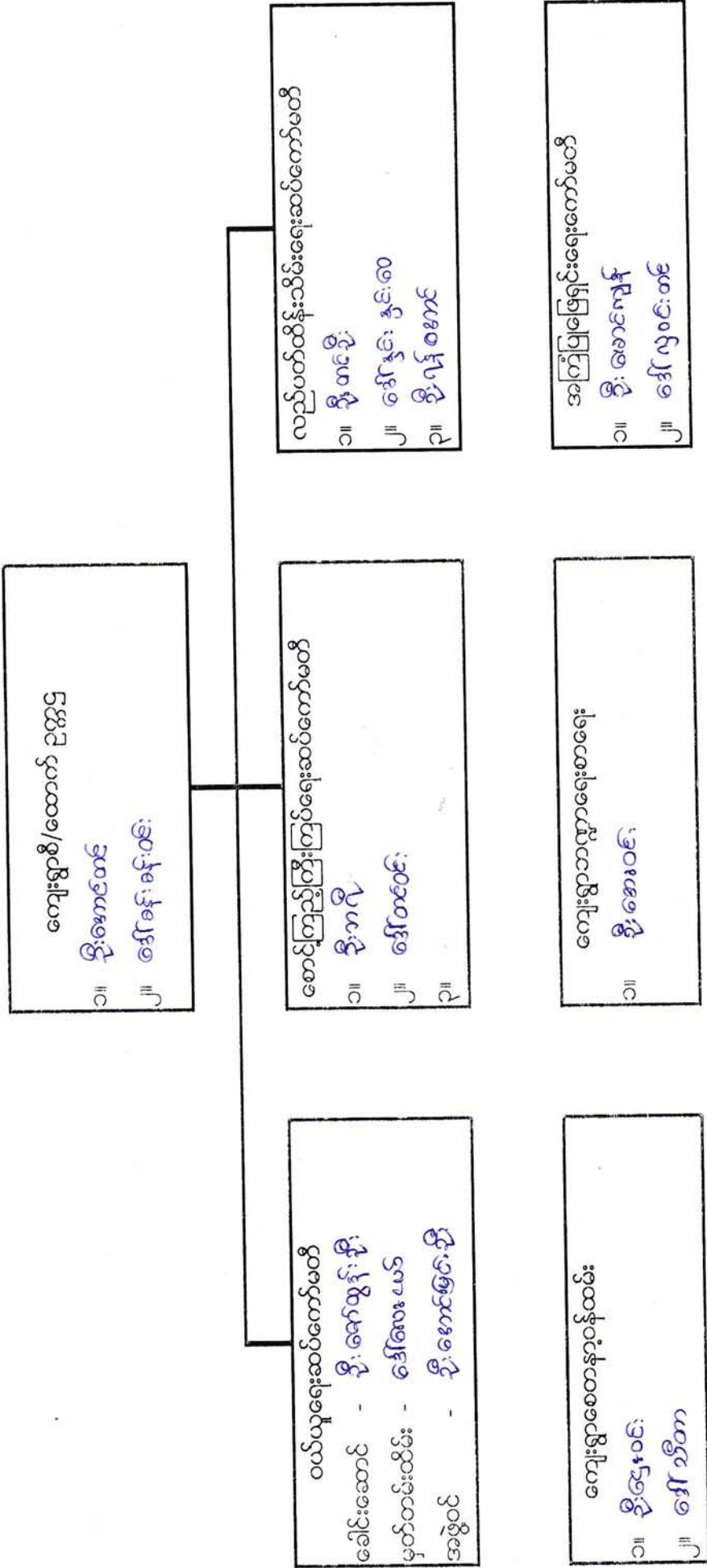

ပုံစံအရ ဝန်ထုပ်ဝန်ပိုးကင်းရှင်းရေး အစီအစဉ်

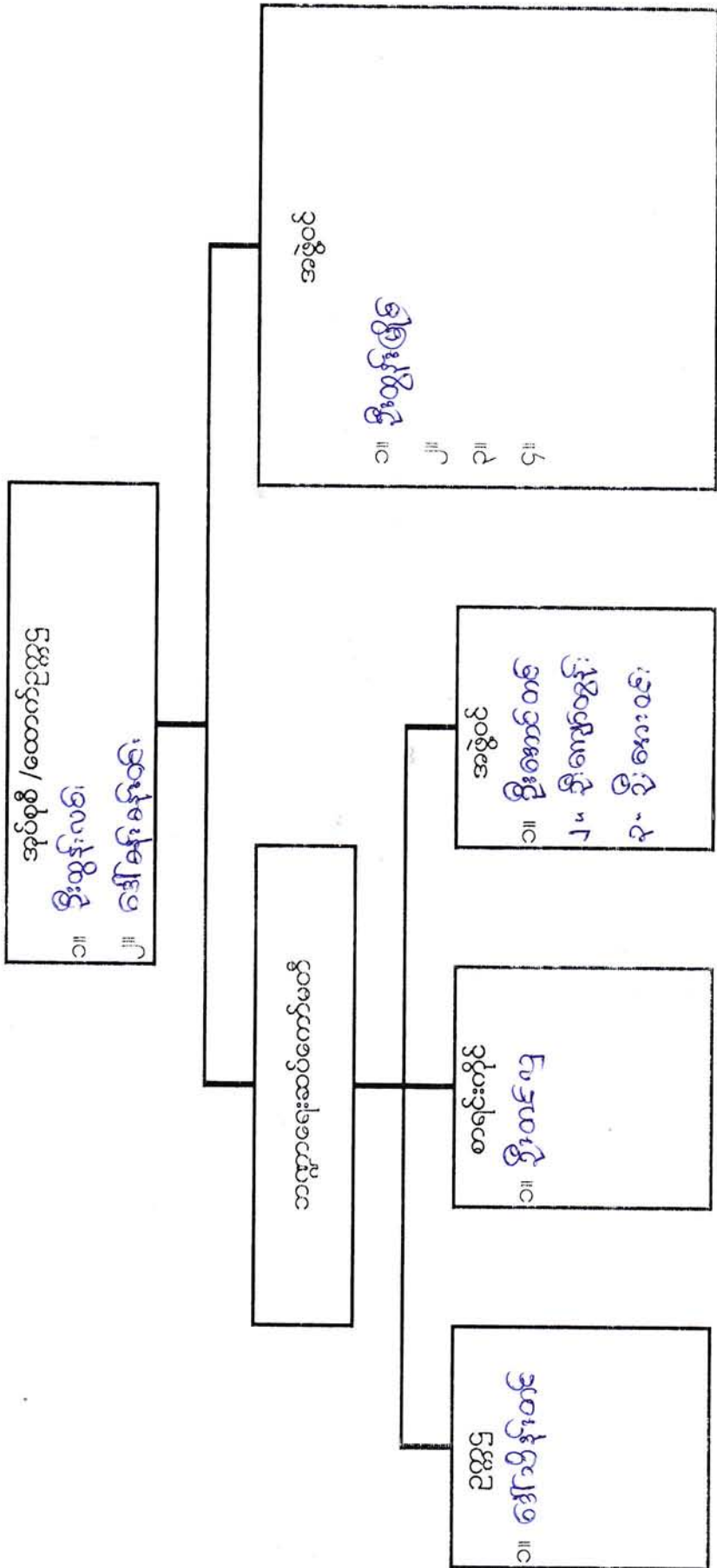

ကျေးရွာဖွံ့ဖြိုးရေး အထောက်အကူပြုကော်မတီ ဖွဲ့စည်းပုံ

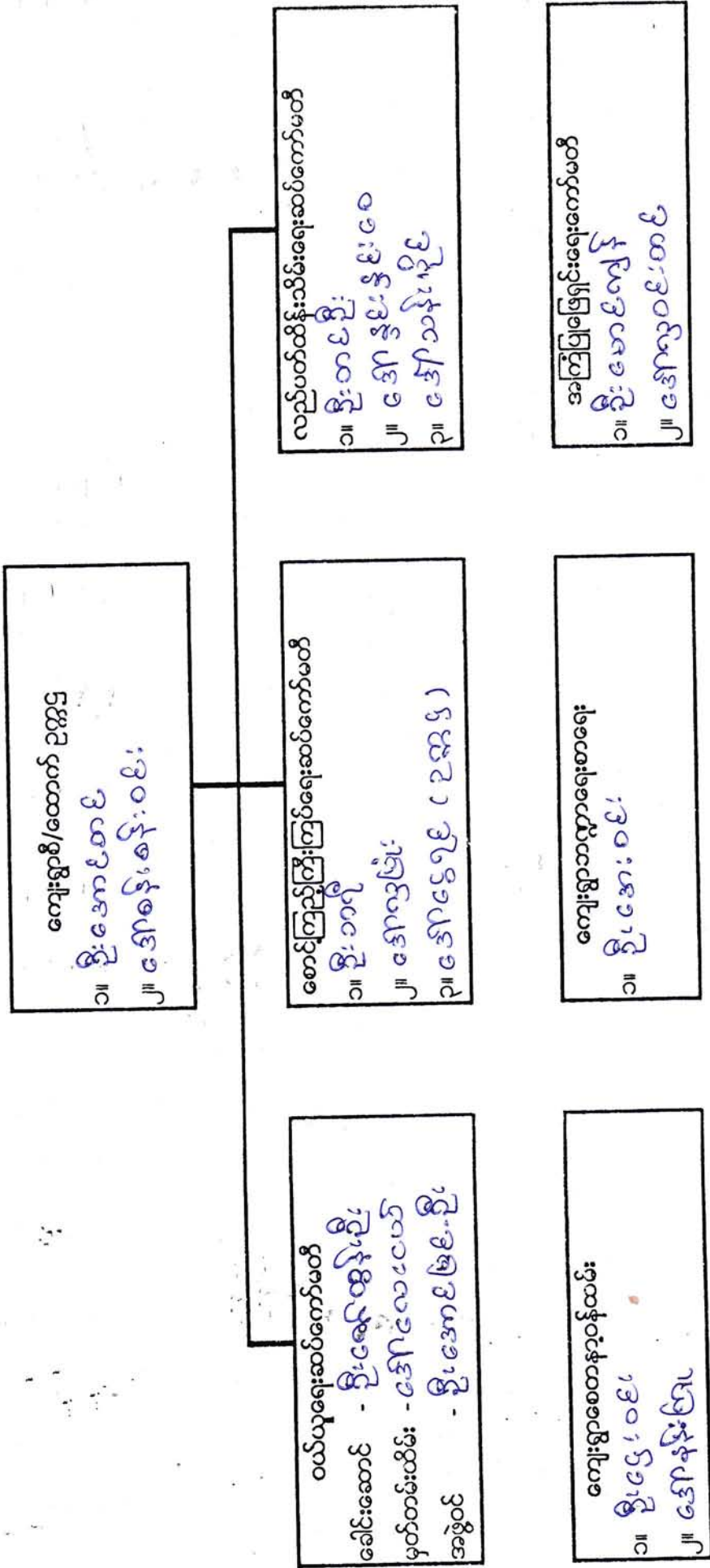

လုပ်ငန်းလိုအပ်ချက်များ ဖော်ထုတ်ခြင်း

ရက်စွဲ 20.1.2016

အမျိုးသား အဖွဲ့

- ၁။ ဂွာ ရွာတံတား
- ၂။ ဂွာလယ်စုရပ်အောင်
- ၃။ ဆိုလာလမ်းမီး
- ၄။ လက်ပံကျွန်း - သူ့ကောင်းကျွန်း ရွာချင်း ဆက်လမ်း
- ၅။ ရွာတွင်းလမ်း ဝှေ့ဖွင့်ခြင်း
- ၆။ ရွာ ဆူကန် ဆည်
- ၇။ ရွာလမ်းဆုံ
- ၈။ အောင်ကျွန်းခြံဆုံ ချိတ်
- ၉။ လယ်ကျွန်း ကောင်း
- ၁၀။ စိမ်းစမ်း ရွာအယ် ပသူ ရွာ

အမျိုးသမီး အဖွဲ့

- ၁။ ဂွာ ရွာတံတား
- ၂။ ရွာတွင်း ဆိုလာမီးပင်းရွာ
- ၃။ ဂွာလယ်စုရပ်အောင်
- ၄။ သူ့ကောင်းကျွန်း - လက်ပံကျွန်း ရွာချင်း ဆက်လမ်း
- ၅။ ဂွာ ဆူကန် ဆည်
- ၆။ ရွာတွင်းလမ်း ဝှေ့ဖွင့်ခြင်း
- ၇။ ရွာလမ်းဆုံ ချိတ် တံတား
- ၈။
- ၉။

လုပ်ငန်းဦးစားပေးအလိုက် နှိုင်းယှဉ်ဇယား

ရက်စွဲ ၂၀.၁.၂၀၂၆.....

| | | | | | | | |
|-----------------------|-----------------|-----------------|-------------|------------------|------------------|---------------|-----------------------|
| | ၁. ဗွဲ့ရွာတံတား | ၂. ချုပ်စား | ၃. ဆိုလာဖို | ၄. ဂြိုဟ်ဆက်လမ်း | ၅. ဂြိုဟ်လမ်း | ၆. ရေကဆည် | ၇. ကျောင်းခြံဆင်းရိုး |
| ၁. ဗွဲ့ရွာတံတား | | ၁. ဗွဲ့ရွာတံတား | ၂. ချုပ်စား | ၃. ဆိုလာဖို | ၄. ဂြိုဟ်ဆက်လမ်း | ၅. ဂြိုဟ်လမ်း | ၆. ရေကဆည် |
| ၂. ချုပ်စား | | | ၃. ဆိုလာဖို | ၄. ဂြိုဟ်ဆက်လမ်း | ၅. ဂြိုဟ်လမ်း | ၆. ရေကဆည် | ၇. ကျောင်းခြံဆင်းရိုး |
| ၃. ဆိုလာဖို | | | | ၄. ဂြိုဟ်ဆက်လမ်း | ၅. ဂြိုဟ်လမ်း | ၆. ရေကဆည် | ၇. ကျောင်းခြံဆင်းရိုး |
| ၄. ဂြိုဟ်ဆက်လမ်း | | | | | ၅. ဂြိုဟ်လမ်း | ၆. ရေကဆည် | ၇. ကျောင်းခြံဆင်းရိုး |
| ၅. ဂြိုဟ်လမ်း | | | | | | ၆. ရေကဆည် | ၇. ကျောင်းခြံဆင်းရိုး |
| ၆. ရေကဆည် | | | | | | | ၇. ကျောင်းခြံဆင်းရိုး |
| ၇. ကျောင်းခြံဆင်းရိုး | | | | | | | |

- ၁. ဗွဲ့ရွာတံတား
- ၂. ဆိုလာဖို
- ၃. ချုပ်စား
- ၄. ရေကဆည်
- ၅. ကျောင်းခြံဆင်းရိုး
- ၆. ဂြိုဟ်ဆက်လမ်း

 မှတ်တမ်းတင်သူ
 ဦးကျော်ကျော်ဌေး

ကျေးဇူးလူမှုရေး အဆောက်အဦးဆိုင်ရာ အခက်အခဲများအပေါ် ခန့်မှန်း ဝေဖန်ကြား တွက်ချက်မှုဇယား

ရက်စွဲ 20-1-2016.....

| စဉ် | ဦးစားပေး ပြေရှင်းရမည့် အခက်အခဲ | ပြေရှင်းနည်း | လိုအပ်သော ဘဏ္ဍာငွေ ပမာဏ | ဆောင်ရွက်မည့် ကာလ | တာဝန်ခံမည့် အဖွဲ့ | မှတ်ချက် |
|-----|--|--------------|-------------------------|-------------------|-------------------------|----------|
| ၁။ | ဥစ္စာချွတ်တား | | ၅၀ သိန်း | ၂၀၁၆ | လူမှုမှုမဟုတ်မီ မဲကိန်း | |
| ၂။ | ဆိုင်ကား | | ၆၀ သိန်း | ၂၀၁၆ | လူမှုမှုမဟုတ်မီ မဲကိန်း | |
| ၃။ | ဥပဒေရေးရာအဖွဲ့ | | ၅၀ သိန်း | ၂၀၁၇ | လူမှုမှုမဟုတ်မီ မဲကိန်း | |
| ၄။ | ရွာကျေးရွာများ | | ၁၀၀ သိန်း | ၂၀၁၇ | - | |
| ၅။ | ကျေးဇူးပြုပေးခြင်း | | ၆၀ သိန်း | ၂၀၁၈ | - | |
| ၆။ | အကောင်အထည်ဖော်ရေး - လက်ထောက်အဖွဲ့များ ချုပ်ချင်း ဆက်သွယ် | | ၅၀ သိန်း | ၂၀၁၉ | - | |
| ၇။ | လက်ထောက်အဖွဲ့ | | ၈၀ သိန်း | ၂၀၂၀ | - | |
| ၈။ | ခိုင်မာရေး ရေးရာများ ယူခြင်း | | ၅၀၀ သိန်း | - | - | |
| ၉။ | ဥပဒေရေးရာအဖွဲ့ | | ၆၅ သိန်း | - | - | |
| ၁၀။ | ကျေးဇူးပြုပေးခြင်း | | ၁၅၀ သိန်း | - | - | |

ပါဝင်ဆွေးနွေးသူ - ကျေးဇူးလူမှုရေး

ကျား - ၆ ဦး

မှတ်တမ်းတင်သူ

ဦးကျော်ကျော်ဇွေ

လုပ်ငန်းလိုအပ်ချက်များ ဖော်ထုတ်ခြင်း

ရက်စွဲ ၂၀၂၃.၁၂.၂၀

အမျိုးသား အဖွဲ့

- ၁။ စုစုပေါင်း
- ၂။ စာသင်ကျောင်းခြံစည်းရိုး
- ၃။ ဤဈေးဆက်လမ်း
- ၄။ မုန့်ချောင်းကြိုးစိတ်ကား
- ၅။ လာပတ်လာ ဖြေတူး ဖော်မြင်
- ၆။ လာပတ်ရေ သွင်းမြောင်း
- ၇။ စိုက်ပျိုးရေး နည်းပညာသင်တန်း
- ၈။ မြစ်မ်းရောင်စီမံကိန်း
- ၉။ စီမံခန့်ခွဲရေးသင်ယူခြင်း

အမျိုးသမီး အဖွဲ့

- ၁။ စုစုပေါင်း
- ၂။ စာသင်ကျောင်းခြံစည်းရိုး
- ၃။ ဤဈေးဆက်လမ်း
- ၄။ မုန့်ချောင်းကြိုးစိတ်ကား
- ၅။ လာပတ်လာ ဖြေတူး ဖော်မြင်
- ၆။ လာပတ်ရေ သွင်းမြောင်း
- ၇။ စက်ချုပ်သင်တန်း
- ၈။ မြစ်မ်းရောင်စီမံကိန်း
- ၉။ ကျောင်းဆရာ/ဆရာမများ နေအိမ်

လုပ်ငန်းဦးစားပေးအလိုက် နှိုင်းယှဉ်ဇယား

ရက်စွဲ ၂၀၁၁.၁၂.၂၀၁၆

| | စုစုပေါင်း | စာသင်ကျောင်း ဖြံ့တိုးရေး | ရွာချင်း ဆက်သွယ်ရေး | မုန့်ချောင်း ငြိမ်းတိတားခြင်း | လမ်းပန်း ဖြေတူးဖော်ခြင်း | လမ်းပန်း ဖြေတူးဖော်ခြင်း |
|-------------------------------|------------|--------------------------|--------------------------|-------------------------------|-------------------------------|-------------------------------|
| စုစုပေါင်း | | စုစုပေါင်း | စုစုပေါင်း | စုစုပေါင်း | စုစုပေါင်း | စုစုပေါင်း |
| စာသင်ကျောင်း ဖြံ့တိုးရေး | | | စာသင်ကျောင်း ဖြံ့တိုးရေး | စာသင်ကျောင်း ဖြံ့တိုးရေး | စာသင်ကျောင်း ဖြံ့တိုးရေး | စာသင်ကျောင်း ဖြံ့တိုးရေး |
| ရွာချင်း ဆက်သွယ်ရေး | | | | ရွာချင်း ဆက်သွယ်ရေး | ရွာချင်း ဆက်သွယ်ရေး | ရွာချင်း ဆက်သွယ်ရေး |
| မုန့်ချောင်း ငြိမ်းတိတားခြင်း | | | | | မုန့်ချောင်း ငြိမ်းတိတားခြင်း | မုန့်ချောင်း ငြိမ်းတိတားခြင်း |
| လမ်းပန်း ဖြေတူးဖော်ခြင်း | | | | | | လမ်းပန်း ဖြေတူးဖော်ခြင်း |
| လမ်းပန်း ဖြေတူးဖော်ခြင်း | | | | | | |

မှတ်တမ်းတင်သူ
ဦးမျိုးမြင့်ဝင်း

ပြည်သူ့ဝန်ထမ်း အဆောက်အဦးဆိုင်ရာ အခက်အခဲများအပေါ် ခန့်မှန်း ငွေကြေး တွက်ချက်မှုဇယား

ရက်စွဲ ၂၀၁၉.၁၂.၂၁.၀၁၆

| စဉ် | ဦးစားပေး ဖြေရှင်းရမည့် အခက်အခဲ | ဖြေရှင်းနည်း | လိုအပ်သော ဘဏ္ဍာငွေ ပမာဏ | ဆောင်ရွက်မည့် ကာလ | တာဝန်ခံမည့် အဖွဲ့ | မှတ်ချက် |
|-----|--------------------------------|--------------|-------------------------|-------------------|---------------------------|----------|
| ၁။ | ရေပိုက်ဆောင် | ၃၀'x၂၄'x၆' | ၆၅ သိန်း | ၂၀၁၉ ဇူလိုင်လ | ၂၀၁၉ | |
| ၂။ | စာသင်ကျောင်း ခြံစည်းရိုး | ၆၅၀'x၅' | ၄၅ သိန်း | ၂၀၁၉ ဇူလိုင်လ | ၂၀၁၉ | |
| ၃။ | ရွာချင်း ဆက်သွယ်ရေး | ၃ မိုင် | - | ၂၀၁၈ | ကျေးလက် ဦးစီးဌာန | |
| ၄။ | ခရီးစဉ်၊ ခရီးစဉ် | ၁၅၀'x၆' | - | ၂၀၁၈ | ခရီးစဉ်စီမံခန့်ခွဲရေး ဌာန | |
| ၅။ | လမ်းမဖွဲ့စည်းရေး | - | - | ၂၀၁၉ | လမ်းမဖွဲ့စည်းရေး ဌာန | |
| ၆။ | လမ်းမဖွဲ့စည်းရေး | - | - | ၂၀၁၉ | လမ်းမဖွဲ့စည်းရေး ဌာန | |
| ၇။ | ရေပိုက်ဆောင် | - | - | ၂၀၁၈ | ရေပိုက်ဆောင်ရေး ဌာန | |
| ၈။ | ကျောင်းဆရာ၊ ဆရာမများနေအိမ် | - | - | ၂၀၁၉ | ကျေးလက်ဦးစီးဌာန | |
| ၉။ | မြစ်ဖျားရေစိုက်ရေး | - | - | ၂၀၁၀ | ကျေးလက်ဦးစီးဌာန | |
| ၁၀။ | ခရီးစဉ်ဆောက်လုပ်ရေး | - | - | ၂၀၁၈ | ကျေးလက်ဦးစီးဌာန | |

စာမျက်နှာ - ၁၆
 စာမျက်နှာ - ၁၆

 မှတ်တမ်းတင်သူ
 ဦးမျိုးမြတ်ဝင်း



နောက်ဆက်တွဲ (၄) ခြားနားသောအပိုင်းများအတွက် ဦးစားပေးဖွံ့ဖြိုးရေးလုပ်ငန်းစဉ်များ အနှစ်ချုပ်

မူရင်းသည်အား VPSC တွင်ထားရှိရပါမည်။ အခြားဌာနများနှင့် ညှိနှိုင်းရန်အတွက် မိတ္ထီအား TPIC သို့ပို့ရပါမည်။ MIS data အနေဖြင့်သွင်းရန်မလိုအပ်ပါ။

| | အဆင့် | လုပ်ငန်း | မည်သူ ဦးစားပေးလဲ | လ / နှစ် | ကျေးဇူးတင်တာဝန်ခံသူ သို့ အုပ်စု | ပြင်ပမှ မည်သူ ထောက်ပံ့ မလဲ |
|-------------------------------------|-------|------------------------------|---|----------|---------------------------------|----------------------------|
| အခြေခံအဆောက်အအုံ | ၁ | စုရပ်ဆောင် | <input checked="" type="checkbox"/> မ <input checked="" type="checkbox"/> ကျား | ၂၀၁၇ | ကျေးဇူးတင်သူ | ၂၀၁၈ |
| | ၂ | ဆောင်ရွက်ရေး | <input checked="" type="checkbox"/> မ <input checked="" type="checkbox"/> ကျား | ၂၀၁၈ | ကျေးဇူးတင်သူ | ၂၀၁၈ |
| | ၃ | ရွာကျေးဆက်လမ်း | <input type="checkbox"/> မ <input type="checkbox"/> ကျား | | | |
| | ၄ | မုန့်ချောင်းကြီးတံတား | <input checked="" type="checkbox"/> မ <input checked="" type="checkbox"/> ကျား | | | |
| | ၅ | စိမ်းစမ်းဂေ့သွယ်ယူခြင်း | <input checked="" type="checkbox"/> မ <input checked="" type="checkbox"/> ကျား | | | |
| အသက်မွေးဝမ်းကျောင်းမှ စိုက်ပျိုးရေး | ၁ | လယ်ယာသွင်းမြောင်း | <input checked="" type="checkbox"/> မ <input checked="" type="checkbox"/> ကျား | | | |
| | ၂ | ရွက်ပျိုးရေးနှင့်အညှာသစ်တန်း | <input type="checkbox"/> မ <input type="checkbox"/> ကျား | | | |
| | ၃ | | <input type="checkbox"/> မ <input type="checkbox"/> ကျား | | | |
| | ၄ | | <input type="checkbox"/> မ <input type="checkbox"/> ကျား | | | |
| | ၅ | | <input type="checkbox"/> မ <input type="checkbox"/> ကျား | | | |
| ကျန်းမာရေး နှင့် အာဟာရ | | | <input type="checkbox"/> မ <input type="checkbox"/> ကျား | | | |
| | 2 | | <input type="checkbox"/> မ <input type="checkbox"/> ကျား | | | |
| | 3 | | <input type="checkbox"/> မ <input type="checkbox"/> ကျား | | | |
| | 4 | | <input type="checkbox"/> မ <input type="checkbox"/> ကျား | | | |
| | 5 | | <input type="checkbox"/> မ <input type="checkbox"/> ကျား | | | |
| ပညာရေး | ၁ | | <input type="checkbox"/> မ <input type="checkbox"/> ကျား | | | |
| | ၂ | | <input type="checkbox"/> မ <input type="checkbox"/> ကျား | | | |
| | ၃ | | <input type="checkbox"/> မ <input type="checkbox"/> ကျား | | | |
| | ၄ | | <input type="checkbox"/> မ <input type="checkbox"/> ကျား | | | |
| | ၅ | | <input type="checkbox"/> မ <input type="checkbox"/> ကျား | | | |

| | | | | | | |
|-------|---|----------------------------|---------------------------------------|-------------------------------|--|--|
| အခြား | ၁ | တက်ချက်အစီအစဉ် | <input checked="" type="checkbox"/> မ | <input type="checkbox"/> ကျား | | |
| | ၂ | မြန်မာ့ရေပေးစနစ် | <input checked="" type="checkbox"/> မ | <input type="checkbox"/> ကျား | | |
| | ၃ | ကျောင်းဆရာ/မ များနေအိမ် | <input checked="" type="checkbox"/> မ | <input type="checkbox"/> ကျား | | |
| | ၄ | | <input type="checkbox"/> မ | <input type="checkbox"/> ကျား | | |
| | ၅ | | <input type="checkbox"/> မ | <input type="checkbox"/> ကျား | | |

စေတုတ္ထရာမြို့နယ်၊ လုံးကြီးကျေးရွာအုပ်စု၊ သူကောင်းကျင်းကျေးရွာ၏

VDP ဆောင်ရွက်မှုမှတ်တမ်းဓာတ်ပုံများ



သူကောင်းကျင်းကျေးရွာ၏ ကျေးရွာလက်ရွဲစာအုပ်ပြုလုပ်ခြင်း
မှတ်တမ်းဓာတ်ပုံများ





| | | | | | | | | | |
|----------------|--------------------------|--------------------------|-------------------------------------|--------------------------|-------------------------------------|--------------------------|---------------|--------------------------|--------------------------|
| မူကြိုဆရာ၊ဆရာမ | <input type="checkbox"/> | <input type="checkbox"/> | အရံသားဖွား | <input type="checkbox"/> | <input checked="" type="checkbox"/> | <input type="checkbox"/> | ရေပိုက်သွယ်သူ | <input type="checkbox"/> | <input type="checkbox"/> |
| အခြား | <input type="checkbox"/> | <input type="checkbox"/> | ပြည်သူ့ကျန်းမာရေးလုပ်သား (၁)/(၂) | <input type="checkbox"/> | <input type="checkbox"/> | | စက်ပြင်ဆရာ | <input type="checkbox"/> | <input type="checkbox"/> |
| မှတ်ချက် | | | မှတ်ချက် | | | | မှတ်ချက် | | |

(ဃ) ကျေးရွာသို့ ရောက်ရှိနိုင်သည့်လမ်းအခြေအနေ / ကျေးရွာတစ်ရွာသည် ၎င်း၏ကျေးရွာအုပ်စုနှင့် ဆက်သွယ်ထားသော လမ်းအခြေအနေ (အောက်ပါတို့ကိုပိုင်းပါ)

ကျောက်ကြမ်းလမ်း: ကတ္တရာလမ်း: ကွန်ကရစ်လမ်း: မော်တော်ဆိုင်ကယ်လမ်း:
 ကျောက်ခင်းလမ်း: မြေသားလမ်း: လူသွားလမ်း: အခြား: _____

(င) ကျေးရွာဖွံ့ဖြိုးမှုစီမံချက်

(၁) လူထုဗဟိုပြုစီမံကိန်းမစတင်မီ ဤကျေးရွာတွင်ကျေးရွာဖွံ့ဖြိုးမှု စီမံချက်ရှိခဲ့ပါသလား? ပိုင်းပါ
 ရှိပါသည်/မရှိပါ/မသိပါ

(၂) ရှိခဲ့ပါလျှင် ဤစီမံချက်ကို မည်သည့် ခုနှစ်တွင်ပြင်ဆင်ခဲ့ပါသနည်း? နှစ်-----/မသိပါ

(၃) ဤစီမံချက်ကို မြို့နယ်မှအတည်ပြုခဲ့ပါသလား? ပြုခဲ့ပါသည်/မပြုခဲ့ပါ /မသိပါ

(စ) ခရီးအကွာအဝေး

(၁) ဤကျေးရွာ၏ဗဟိုမှ၎င်းကျေးရွာအုပ်စု၏ဗဟိုအထိခရီးမိုင်မည်မျှကွာဝေးသနည်း? မိုင်-----/မသိပါ

(၂) ဤကျေးရွာမှ ၎င်းကျေးရွာအုပ်စုဗဟိုအထိသွားလာရာတွင်ကြာမြင့်သည့်အချိန်
 ခြောက်သွေ့ရာသီတွင်ကြာချိန် ----- ထော်လာဂျီ/မော်တော်ဆိုင်ကယ်/ခြေလျှင်/လား/မော်တော်ဘုတ်/
 မိုးရာသီတွင်ကြာချိန် ----- ထော်လာဂျီ/မော်တော်ဆိုင်ကယ်/ခြေလျှင်/လား/မော်တော်ဘုတ်/
 အခြား: ----- စသည်တို့ဖြင့်သွားလျှင်ကြာမြင့်သည့်အချိန်
 အခြား: ----- စသည်တို့ဖြင့်သွားလျှင်ကြာမြင့်သည့်အချိန်

(ဆ) ပတ်ဝန်းကျင်ဆိုင်ရာသဘာဝဘေးအန္တရာယ် -

ဤကျေးရွာတွင်ရေကြီးခြင်းကဲ့သို့ သဘာဝဘေးအန္တရာယ်ကျရောက်ဖူးခြင်းရှိပါသလား။
 မရှိပါ ရှိပါသည် ရှိလျှင်ဖော်ပြပါ - ၂၀၁၅ - ၀၇/၀၈ - ၀၇/၀၈

(ဇ) ကျေးရွာတွင် ဖွဲ့စည်းထားသော အဖွဲ့အစည်းများ

လူထုဗဟိုပြုစီမံကိန်းမတိုင်မီ ဤကျေးရွာတွင် ကျေးရွာဖွံ့ဖြိုးရေးအတွက် အစိုးရ(သို့)ရွာသားများကိုယ်တိုင်(သို့) စီမံကိန်းတစ်ခုခုမှ ဖွဲ့စည်းထားသည့် အဖွဲ့အစည်းများရှိပါသလား။

ကျေးရွာအဖွဲ့အစည်းများ (Save the Children) ၂၀၁၀

ကျေးရွာခေါင်းဆောင်

အမည် ဦးကျော်စင်

လက်မှတ် နေ့စွဲ ၁၇. ၁. ၂၀၁၆

လူထုစည်းရုံးရေးမှူး

အမည် ဦးကျော်စွန်း

လက်မှတ် နေ့စွဲ ၁၇. ၁. ၂၀၁၆



လူထုဗဟိုပြု စီမံကိန်း

ပုံစံ - ၈ - ၁ ကျေးရွာအခြေခံအချက်အလက်များ (Form PC 1)

လမ်းညွှန်ချက်။ ကျေးရွာတစ်ရွာသို့ ပထမဆုံးမိတ်ဆက်ခရီး သွားရောက်သောအခါ လူထုစည်းရုံးရေးမှူးသည် ကျေးရွာခေါင်းဆောင်များအား ကျေးရွာအချက်အလက်များကို မေတ္တာရပ်ခံ၍ တောင်းခံရသည်။ ဤအချက်အလက်များကို စီမံကိန်းမိတ်ဆက်အစည်းဝေးမတိုင်မီတောင်းခံရမည်။ စီမံကိန်းမိတ်ဆက်အစည်းဝေးတွင် လူထုစည်းရုံးရေးမှူးသည် ဤအချက်အလက်များအား စစ်ဆေးပြီး မှန်ကန်အောင်ပြုလုပ်ရမည်။ ပြီးနောက်တွင် လူထုစည်းရုံးရေးမှူးမှ သတင်းအချက်အလက်ထံသို့ Tablets မှ တဆင့် ဖြည့်သွင်းရမည်။

| | | |
|---|--------------------------------------|---|
| ကျေးရွာအုပ်ချုပ်ရေးမှူး အမည် ဦး ကလွင်လွန်း | ကျေးရွာအုပ်ချုပ်ရေးမှူး၏ ဖုန်းနံပါတ် | လူထုစည်းရုံးရေးမှူး၏ အမည် ဦး ပျိုမြင့်ဝင်း |
| ပြည်နယ်/တိုင်းဒေသကြီး မကွေး | မြို့နယ် စစ်ကိုင်း | ကျေးရွာအုပ်စု လှိုင် |
| | | ကျေးရွာ သူကောင်းကျင်း |

က။ လူဦးရေ

| လူမျိုးစု | အိမ်ထောင်စုအရေအတွက် | ကိုးကွယ်သည့်ဘာသာ | အိမ်ထောင်စုအရေအတွက် |
|--|---------------------|------------------------|---------------------|
| လူမျိုးစု (၁) --- ချင်း --- | ၂၃ | ဘာသာ (၁) --- ဗုဒ္ဓ --- | ၂၃ |
| လူမျိုးစု (၂) ----- | | ဘာသာ (၂) ----- | |
| လူမျိုးစု (၃) ----- | | ဘာသာ (၃) ----- | |
| လူမျိုးစုရော ----- | | ဘာသာရော ----- | |
| | အရေအတွက် | | |
| မသန်စွမ်းသူများ | | | |
| သက်ကြီးရွယ်အိုများ (၆၅ နှစ် နှင့် အထက်) | ၉ | | |
| စစ်ဘေးရှောင် | | | |

| | အမျိုးသား (အရေအတွက်) | အမျိုးသမီး (အရေအတွက်) |
|-----------------------------|-------------------------|--------------------------|
| လူဦးရေ | | |
| လူမျိုးစု (၁) --- ချင်း --- | ၄၆ | ၅၅ |
| လူမျိုးစု (၂) ----- | | |
| လူမျိုးစု (၃) ----- | | |
| အိမ်ထောင်ဦးစီး | ၂၃ | |

(ခ) အခြေခံအဆောက်အအုံ အသုံးအဆောင်များ

| စာသင်ကျောင်း | အမှတ် ခြံစံပါ | ကျန်းမာရေး | အမှတ် ခြံစံပါ | ဘာသာရေး အဆောက် အအုံများ | အမှတ် ခြံစံပါ |
|-----------------|-------------------------------------|------------------|--------------------------|----------------------------|-------------------------------------|
| အထက်တန်းကျောင်း | <input type="checkbox"/> | ဆေးရုံ | <input type="checkbox"/> | စေတီ | <input checked="" type="checkbox"/> |
| အလယ်တန်းကျောင်း | <input type="checkbox"/> | ကျန်းမာရေးဌာန | <input type="checkbox"/> | ဘုန်းကြီးကျောင်း | <input checked="" type="checkbox"/> |
| မူလတန်းကျောင်း | <input checked="" type="checkbox"/> | ကျန်းမာရေးဌာနခွဲ | <input type="checkbox"/> | ဟိန္ဒူဘုရားကျောင်း | <input type="checkbox"/> |
| မူကြိုကျောင်း | <input type="checkbox"/> | ဆေးပေးခန်း | <input type="checkbox"/> | ခရစ်ယာန်ကျောင်း | <input type="checkbox"/> |
| အခြား | <input type="checkbox"/> | အခြား | <input type="checkbox"/> | ဗလီ | <input type="checkbox"/> |
| | | | | အခြား | <input type="checkbox"/> |
| မှတ်ချက် | | မှတ်ချက် | | မှတ်ချက် | |



လူထုဗဟိုပြု စီမံကိန်း

(ဂ) ကျွမ်းကျင်သူများမှတ်တမ်း (ကျေးရွာတွင်နေထိုင်သော သို့မဟုတ် တခြားရွာမှလာရောက်သော ကျွမ်းကျင်သူများ)

| (၁) စာသင်ကျောင်း | | | (၂) ကျန်းမာရေး | | | (၃) လက်မှုပညာရှင် | | |
|------------------|--------------------------|-------------------------------------|--------------------------|--------------------------|--------------------------|-----------------------------|-------------------------------------|--------------------------|
| | ရွာတွင်နေထိုင်သူ | အခြားရွာမှလာသူ | | ရွာတွင်နေထိုင်သူ | အခြားရွာမှလာသူ | | ရွာတွင်နေထိုင်သူ | အခြားရွာမှလာသူ |
| မူလတန်းပြဆရာ/မ | <input type="checkbox"/> | <input checked="" type="checkbox"/> | ဆရာဝန် | <input type="checkbox"/> | <input type="checkbox"/> | လက်သမား | <input checked="" type="checkbox"/> | |
| အထက်တန်းပြဆရာ/မ | <input type="checkbox"/> | <input type="checkbox"/> | လက်ထောက်ကျန်းမာရေးမှူး | <input type="checkbox"/> | <input type="checkbox"/> | ပန်းရံ | <input checked="" type="checkbox"/> | |
| အလယ်တန်းပြဆရာ/မ | <input type="checkbox"/> | <input type="checkbox"/> | အမျိုးသမီးကျန်းမာရေးဆရာမ | <input type="checkbox"/> | <input type="checkbox"/> | လျှပ်စစ်ကျွမ်းကျင်၊ ဗီးသမား | <input type="checkbox"/> | <input type="checkbox"/> |
| မူကြိုဆရာ/မ | <input type="checkbox"/> | <input type="checkbox"/> | သားဖွားဆရာမ | <input type="checkbox"/> | <input type="checkbox"/> | ရေပိုက်သွယ်သူ | <input type="checkbox"/> | <input type="checkbox"/> |
| အခြား | <input type="checkbox"/> | <input type="checkbox"/> | ပြည်သူ့ကျန်းမာရေးလုပ်သား | <input type="checkbox"/> | <input type="checkbox"/> | စက်ပြင်ဆရာ | <input type="checkbox"/> | <input type="checkbox"/> |
| မှတ်ချက် | | | မှတ်ချက် | | | မှတ်ချက် | | |

(ဃ) ကျေးရွာသို့ ရောက်ရှိနိုင်သည့် လမ်းအခြေအနေ / ကျေးရွာတစ်ရွာသည် ၎င်း၏ ကျေးရွာအုပ်စုနှင့် ဆက်သွယ်ထားသော လမ်းအခြေအနေ (အောက်ပါတို့ကိုပိုင်းပါ)

ကျောက်ကြမ်းလမ်း ကတ္တရာလမ်း ကွန်ကရစ်လမ်း မော်တော်ဆိုင်ကယ်လမ်း
 ကျောက်ခင်းလမ်း မြေသားလမ်း လူသွားလမ်း အခြား _____

(င) ကျေးရွာဖွံ့ဖြိုးမှုစီမံချက်

- (၁) လူထုဗဟိုပြုစီမံကိန်းမစတင်မီ ဤကျေးရွာတွင်ကျေးရွာဖွံ့ဖြိုးမှု စီမံချက်ရှိခဲ့ပါသလား? ပိုင်းပါ
 ရှိပါသည်/မရှိပါ/မသိပါ
- (၂) ရှိခဲ့ပါလျှင် ဤစီမံချက်ကို မည်သည့် ခုနှစ်တွင်ပြင်ဆင်ခဲ့ပါသနည်း? နစ်-----/မသိပဲ
- (၃) ဤစီမံချက်ကို မြို့နယ်မှအတည်ပြုခဲ့ပါသလား? ပြုခဲ့ပါသည်/မပြုခဲ့ပါ /မသိပါ

(စ) ခရီးအကွာအဝေး

- (၁) ဤကျေးရွာ၏ဗဟိုမှ ၎င်းကျေးရွာအုပ်စု၏ဗဟိုအထိ ခရီးခိုင်မည်မျှကွာဝေးသနည်း? မိုင်-----/မသိပါ
- (၂) ဤကျေးရွာမှ ၎င်းကျေးရွာအုပ်စုဗဟိုအထိ သွားလာရာတွင်ကြာမြင့်သည့်အချိန်။

ခြောက်သွေ့ရာသီတွင်ကြာချိန် ----- ၁၅ မိနစ် ----- ထော်လာဂျီ/မော်တော်ဆိုင်ကယ်/ခြေလျှင်/လား/မော်တော်ဘုတ်/
 အခြား -----

မိုးရာသီတွင်ကြာချိန် ----- ၁၅ မိနစ် ----- ထော်လာဂျီ/မော်တော်ဆိုင်ကယ်/ခြေလျှင်/လား/မော်တော်ဘုတ်/
 အခြား -----

(ဆ) ပတ်ဝန်းကျင်ဆိုင်ရာ သဘာဝဘေးအန္တရာယ်

ဤကျေးရွာတွင် ရေကြီးခြင်းကဲ့သို့ သဘာဝဘေးအန္တရာယ်ကျရောက်ဖူးခြင်း ရှိပါသလား။
 မရှိပါ ရှိပါသည် ရှိလျှင်ဖော်ပြပါ ----- ၂၀၁၅ ခုနှစ် ဇူလိုင်လ မြေငြိမ်မှု

(ဇ) ကျေးရွာတွင် ဖွဲ့စည်းထားသော အဖွဲ့အစည်းများ

လူထုဗဟိုပြုစီမံကိန်းမတိုင်မီ ဤကျေးရွာတွင် ကျေးရွာဖွံ့ဖြိုးရေးအတွက် အစိုးရ (သို့) ရွာသားများကိုယ်တိုင်(သို့) စီမံကိန်းတစ်ခုခုမှ ဖွဲ့စည်းထားသည့် အဖွဲ့အစည်းများရှိပါသလား။ Save the children



လူထုဗဟိုပြု စီမံကိန်း

(၁) -----

(၂) -----

ကျေးရွာခေါင်းဆောင်

အမည် ဒေါ်ကျော့စွာ

လက်မှတ် [Signature] နေ့စွဲ ၁၄-၁၂-၂၀၁၆

လူထုစည်းရုံးရေးမှူး

အမည် ဒေါ်မျိုးမြင့်ဝင်း

လက်မှတ် [Signature] နေ့စွဲ ၁၄-၁၂-၂၀၁၆

ပုံစံ စ-၂ - စီမံကိန်းစက်ဝန်းအချိန်ဇယား (PC 2)

လမ်းညွှန်ချက် သက်ဆိုင်ရာလူထုစည်းရုံးရေးမျိုး/လက်ထောက်နည်းပညာနည်းပညာများစီမံကိန်းစက်ဝန်းအဆင့်တစ်ခုစီ ပြီးစီးတိုင်းကျေးရွာနှင့် ကျေးရွာအုပ်စု အတွက်ဤပုံစံကိုဖြည့်သွင်းရမည်။

စည်းရုံးရေးမျိုး/ဝန်ထမ်း အမည် ဦးကျော်စွာ

နေ့စွဲ 19. 1. 2016

စက်ဝန်းအားအမှတ်ဖြစ်ပါ စက်ဝန်း(၁) စက်ဝန်း(၂) စက်ဝန်း(၃)

စက်ဝန်း (၄)

ပြည်နယ်/တိုင်း မကွေး မြို့နယ် စောဇာရွာ ကျေးရွာ အုပ်စု ရှေးရွာ အုပ်စု

| စီမံကိန်းဆောင်ရွက်မှုအဆင့်များ | နေ့စွဲ | | အစည်းအဝေးတွင်တက်ရောက်သူအရေအတွက် | | | |
|--|-------------|----------------|---------------------------------|--------------------|---------------------|--|
| | စတင်သည်နေ့ | ပြီးဆုံးသည်နေ့ | အမျိုးသားအရေအတွက် | အမျိုးသမီးအရေအတွက် | အိမ်ထောင်စုအရေအတွက် | လူမျိုးစု တက်ရောက်သူ ရေအတွက် လူမျိုးစုအမည် |
| ၁. ကျေးရွာစီမံကိန်း မိတ်ဆက်အစည်းအဝေး | 19. 1. 2016 | 19. 1. 2016 | 13 | 6 | 19 | 19. ချင်း |
| ၂. ကျေးရွာဖွံ့ဖြိုးရေး စီမံချက်ရေးဆွဲခြင်း အစည်းအဝေး | 20. 1. 2016 | 20. 1. 2016 | 14 | 16 | 23 | 30 ချင်း |
| ၃. ကျေးရွာအုပ်စု လုပ်ငန်း ဆုံးဖြတ်ချက်ချသည့်အစည်းအဝေး | 20. 1. 2016 | 20. 1. 2016 | 11 | 9 | 20 | 1 ဗမာ |
| ၄. မြို့နယ်အဆင့်စီမံကိန်းရေးဆွဲရေးနှင့်အကောင်အထည်ဖော်ရေးကော်မတီ၏ စီမံကိန်း သုံးသပ်မှုအစည်းအဝေး | 18. 2. 2016 | 18. 2. 2016 | မလို | မလို | မလို | မလို |
| ၅. မြို့နယ် စီမံကိန်းရေးဆွဲရေးနှင့်အကောင်အထည်ဖော်ရေးကော်မတီ၏ အသိပေးအကြောင်းကြားသည့်အစည်းအဝေး | 8. 3. 2016 | 8. 3. 2016 | 8 | 9 | 16 | 17 ချင်း |
| ၆. စီမံကိန်းလုပ်ငန်းခွဲစီမံချက်ရေးဆွဲခြင်း အစည်းအဝေး | မလို | မလို | မလို | မလို | မလို | မလို |
| ၆.၁။ စီမံကိန်းလုပ်ငန်း အကောင်အထည်ဖော်ရေးအစီအစဉ် ရေးဆွဲခြင်း | 16. 3. 2016 | 16. 3. 2016 | 7 | 6 | 13 | 13 ချင်း |
| ၆.၂။ ဝယ်ယူရေးအစီအစဉ် ရေးဆွဲခြင်း | 16. 3. 2016 | 16. 3. 2016 | 7 | 6 | 13 | 13 ချင်း |

| | | | | | | | |
|---|-----------|-----------|------|------|------|------|--------|
| ၆. ဘဏ္ဍာရေးကုန်ကျမှု လျာထားအစီအစဉ် ရေးဆွဲခြင်း | 17.3.2016 | 17.3.2016 | 10 | 9 | 19 | 19 | မျှော် |
| ၆. ငှားပြင်/ထိန်းအစီအစဉ် ရေးဆွဲခြင်း | 16.3.2016 | 16.3.2016 | 6 | 7 | 13 | 13 | မျှော် |
| ၇. စီမံကိန်းလုပ်ငန်းခွဲ တိုးတက်မှု စောင့်ကြည့် လာစဉ်အစည်းအဝေး | မလို | မလို | မလို | မလို | မလို | မလို | မလို |
| ၇.၁: အစည်းအဝေး ပထမအကြိမ် | 25.4.2016 | 25.4.2016 | 11 | 9 | 20 | - | - |
| ၇.၂: အစည်းအဝေး ဒုတိယအကြိမ် | 27.5.2016 | 27.5.2016 | 14 | 10 | 24 | - | - |
| ၇.၃: အစည်းအဝေး တတိယအကြိမ် | | | | | | | |
| ၈. စီမံကိန်းလုပ်ငန်းခွဲ အပြီးသတ်စစ်ဆေးခြင်း အစည်းအဝေး | 30.8.2016 | 30.8.2016 | 6 | 5 | 11 | - | - |
| ၉. လူထုစစ်ဆေးပွဲအစည်းအဝေး | 1.9.2016 | 1.9.2016 | 23 | 16 | 23 | - | - |



လူထုထုတ်ဖော်ချက် စီမံကိန်း

| | | | | | |
|--|---|---|---|---|---|
| <p>၆. အစည်းအဝေးအတွက် ရေးဆွဲခြင်း</p> <p>၆.၂။ ဝယ်ယူရေးအစီအစဉ် ရေးဆွဲခြင်း</p> | <p>၂၄.၂.၂၀၁၇</p> <p>၂၄.၂.၂၀၁၇</p> <p>၂၄.၂.၂၀၁၇</p> <p>၂၄.၂.၂၀၁၇</p> | <p>၁၄</p> <p>၁၄</p> <p>၁၄</p> <p>၁၄</p> | <p>၁၈</p> <p>၁၈</p> <p>၁၈</p> <p>၁၈</p> | <p>၃၂</p> <p>၃၂</p> <p>၃၂</p> <p>၃၂</p> | <p>ချင်း</p> <p>ချင်း</p> <p>ချင်း</p> <p>ချင်း</p> |
| <p>၆.၃။ ဘဏ္ဍာရေးကုန်ကျမှု လျာထားအစီအစဉ် ရေးဆွဲခြင်း</p> <p>၆.၄။ ပြင်/ထိန်းအစီအစဉ် ရေးဆွဲခြင်း</p> | <p>၂၄.၂.၂၀၁၇</p> <p>၂၄.၂.၂၀၁၇</p> | <p>၁၄</p> <p>၁၄</p> | <p>၁၈</p> <p>၁၈</p> | <p>၃၂</p> <p>၃၂</p> | <p>ချင်း</p> <p>ချင်း</p> |
| <p>၇။ စီမံကိန်းလုပ်ငန်းခွဲ တိုးတက်မှု စောင့်ကြည့် အစည်းအဝေး</p> <p>၇.၁။ အစည်းအဝေး ပထမအကြိမ်</p> <p>၇.၂။ အစည်းအဝေး ဒုတိယအကြိမ်</p> <p>၇.၃။ အစည်းအဝေး တတိယအကြိမ်</p> | <p>၃၀.၄.၂၀၁၇</p> <p>၄.၅.၂၀၁၇</p> <p>၃၁.၅.၂၀၁၇</p> | <p>၁၅</p> <p>၁၆</p> <p>၁၇</p> | <p>၁၃</p> <p>၁၈</p> <p>၁၈</p> | <p>၂၈</p> <p>၃၄</p> <p>၃၅</p> | <p>ချင်း</p> <p>ချင်း</p> <p>ချင်း</p> |
| <p>၈။ စီမံကိန်းလုပ်ငန်းခွဲ အပြီးသတ်စစ်ဆေးခြင်း အစည်းအဝေး</p> <p>၉။ လူထုစစ်ဆေးပွဲအစည်းအဝေး</p> | <p>၃၁.၅.၂၀၁၇</p> <p>၇.၆.၂၀၁၇</p> <p>၁၇.၆.၂၀၁၇</p> | <p>၁၇</p> <p>၁၇</p> <p>၁၆</p> | <p>၁၈</p> <p>၁၄</p> <p>၂၂</p> | <p>၃၅</p> <p>၃၁</p> <p>၄၁</p> | <p>ချင်း</p> <p>ချင်း</p> <p>ချင်း</p> |

ပုံစံ ၈-၃ ကျေးရွာဖွံ့ဖြိုးရေး ဦးစားပေးအစီအစဉ် (Form PC 3)

လမ်းညွှန် မှတ်/အဆင့်(၃)ကျေးရွာမှော်မှန်းချက်အစည်းအဝေးပြီးဆုံးသောအခါ ကျေးရွာစီမံကိန်း အထောက်အကူပြုကော်မတီသည် လူထုစည်းရုံးရေးမှူးအကူအညီဖြင့် ဤပုံစံကိုပြည့်စုံအောင် ဖြည့်သွင်းရမည်။ အားလုံးသောအခက်အခဲအတားအဆီးများ၊ ဖွံ့ဖြိုးမှုဦးစားပေးအစီအစဉ်များလူထုဗဟိုပြုစီမံကိန်း၏ ရန်ပုံငွေအရင်းအမြစ်နှင့် မသက်ဆိုင်သည့် လုပ်ငန်းများအားလုံးကိုဖော်ပြရမည်။

လူထုစည်းရုံးရေးမှူး/ဝန်ထမ်း အမည် **ဦးကျော်စွန်း**

နေ့စွဲ **2011/2016** စက်ဝန်းအား အမှတ်ခြစ်ပါ (✓) စက်ဝန်း(၁) စက်ဝန်း(၂) စက်ဝန်း(၃) စက်ဝန်း(၄)

မြည်နယ်/တိုင်း **ကျေး** မြို့နယ်/အထွေထွေကျေးရွာအုပ်စု **လှိုင်** ကျေးရွာ **အောင်ကျေး**

က. အခက်အခဲအတားအဆီးများအားဆွေးနွေးခြင်း - ယခုလက်ရှိအခြေအနေတွင်ဤကျေးရွာဖွံ့ဖြိုးတိုးတက်ရေးအတွက် အဓိကအခက်အခဲအတားအဆီးများသည် မည်သည်များဖြစ်ပါသနည်း(အမျိုးသား/သမီး အနည်းဆုံးအခက်အခဲ ၅ ခုစီဖော်ပြပါ)

| အမျိုးသား အဖွဲ့မှတင်ပြသောအခက်အခဲအတားအဆီးများ | အမျိုးသမီး အဖွဲ့မှတင်ပြသောအခက်အခဲအတားအဆီးများ |
|--|---|
| ၁ လယ်ယာ များသို့ သွားလျှင် ရှာဖွေရခက်ခဲသည် | ၁ သွားလာရေး ကျခက်ခြင်း၊ လယ်ယာကိုင်ပိုင် များသို့ သွားလာရ ခက်ခဲသည် |
| ၂ အစားအသောက်များ ပြားများ ရောင်းချရခဲသည် | ၂ ရွာထဲတွင် စားနပ်ရိက္ခာ မရနိုင်ခြင်း |
| ၃ ရွာတွင် စားနပ်ရိက္ခာ မရနိုင်ခြင်း | ၃ အစားအသောက်များ ကျွမ်းကျင်မှု မရှိခြင်း |
| ၄ လက်ပံကျွန်းသို့ သွားလာရ ခက်ခဲသည် | ၄ လက်ပံကျွန်းသို့ သွားလာရ ခက်ခဲသည် |
| ၅ ရွာတွင်းလမ်းများ ပျက်စီးနေသည် | ၅ ရွာအတွင်း ရေအခက်အခဲ ရှိသည် |

၆. မိုးရာသီတွင် ရွာကူး ချောင်းစားနေရသည်။ ၆. ရွာတွင်းလမ်းများ ဆွဲ နှံ့ ထူထပ် ရှိသည်။
 ဇ. မျော်မှန်းခြင်း- ဤကျေးရွာဖွံ့ဖြိုးတိုးတက်ရေးအတွက်နှောင်လာမည့် (၅)နှစ်အားရည်ရွယ်၍ဆောင်ရွက်ရန်အတွက် မည်သည့်အရာများသည်အဓိကမျှော်မှန်းချက်ဖြစ်သနည်း။

| အမျိုးသားအဖွဲ့မှတင်ပြသောမျှော်မှန်းချက်များ | အမျိုးသမီးအဖွဲ့မှတင်ပြသောမျှော်မှန်းချက်များ |
|---|---|
| ၁ လယ်ယာ များသို့ သွားလျှင် ရှာဖွေရခက်ခဲသည် | ၁ သွားလာရေး ကျခက်ခြင်း၊ လယ်ယာ များသို့ သွားလာရ ခက်ခဲသည် |
| ၂ အစားအသောက်များ ပြားများ ရောင်းချရခဲသည် | ၂ ရွာထဲတွင် စားနပ်ရိက္ခာ မရနိုင်ခြင်း |
| ၃ စားနပ်ရိက္ခာ မရနိုင်ခြင်း | ၃ အစားအသောက်များ ကျွမ်းကျင်မှု မရှိခြင်း |
| ၄ လက်ပံကျွန်းသို့ သွားလာရ ခက်ခဲသည် | ၄ လက်ပံကျွန်းသို့ သွားလာရ ခက်ခဲသည် |
| ၅ ရွာတွင်းလမ်း များ ပျက်စီးနေခြင်း | ၅ ရွာအတွင်း ရေအခက်အခဲ ရှိသည် |

၆. ရွာကူး ချောင်းစားနေရသည်။ ၆. ရွာတွင်းလမ်းများ ဆွဲ နှံ့ ထူထပ် ရှိသည်။
 ဇ. ဤကျေးရွာ၏ လာမည့် (၃)နှစ်အတွက် ဦးစားပေး ဖွံ့ဖြိုးတိုးတက်မှု လုပ်ငန်း အစီအစဉ်များအားဖော်ပြပါ။ (လူထုဗဟိုပြုစီမံကိန်း ရန်ပုံငွေအတွက် အဆိုပြုသော အစီအစဉ်များကိုဦးစားပေး အဆင့်အလိုက်ဖော်ပြပြီး ကျန် လူထုဗဟိုပြု စီမံကိန်း ရန်ပုံငွေအရင်းအမြစ်နှင့် မပတ်သက်သည့်အစီအစဉ်များလည်းဖော်ပြရန်ဖြစ်သည်)

| ကျေးရွာအတွက်ဦးစားပေးဖွံ့ဖြိုးတိုးတက်မှု လုပ်ငန်းစဉ်များ | အဆိုပြုသူ (အမျိုးသားများ/ အမျိုးသမီးများ/ အမျိုးသား+အမျိုးသမီး) | လူထုဗဟိုပြုစီမံကိန်းအတွက်အဆိုပြုသည် (ဦးစားပေးအဆင့်အလိုက်ဖော်ပြပါ) | ခန့်မှန်း ကုန်ကျ စရိတ် | အကျိုးခံစားခွင့်ရှိ သူခန့်မှန်းခြေအရေအတွက် |
|---|---|---|------------------------|--|
| ၁ ရွာရွာစာရင်း | ၈ + ၆ | ဦးစားပေး - ၁ | ၅၀ သိန်း | ၁၀၀ ဦး |
| ၂ သို့လားခြင်း | ၈ + ၆ | ဦးစားပေး - ၂ | ၆၀ သိန်း | ၁၀၀ ဦး |

| | | | | | |
|---|-------------------------|-----|--------------|-----------|--------|
| ၃ | ဗဟိုဌာနချုပ် | က+မ | ဦးစားပေး - ၃ | ၈၀ ဘိန်း | ၁၁၀ ဦး |
| ၄ | ဗဟိုဌာနချုပ် | က+မ | ဦးစားပေး - ၄ | ၁၂၀ ဘိန်း | ၁၁၀ ဦး |
| ၅ | ဗဟိုဌာနချုပ် (လက်ထောက်) | က+မ | ဦးစားပေး - ၅ | ၇၀ ဘိန်း | ၂၀၀ ဦး |
| ၆ | ဗဟိုဌာနချုပ် | က+မ | ဦးစားပေး - ၆ | ၆၀ ဘိန်း | ၁၁၀ ဦး |

ဥက္ကဋ္ဌ၊ ကျေးရွာစီမံကိန်းအထောက်အကူပြုကော်မတီမှအတည်ပြုသည်။

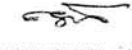
အမည် ဦးအောင်ကျော် လက်မှတ်  နေ့စွဲ 19.7.2016

ဒေါ်ခင်ခင်ဝင်း  19.1.2016

ပုံစံ - ၈ - ၃ ကျေးရွာဖွံ့ဖြိုးရေး ဦးစားပေးအစီအစဉ် (Form PC 3)

လမ်းညွှန်ချက်၊ အဆင့်(၃) ကျေးရွာဖွံ့ဖြိုးရေးမဟုတ်ဘဲ အစဉ်အဆက် ပြီးဆုံးသောအခါ ကျေးရွာစီမံကိန်း အထောက်အကူပြု ကော်မတီသည် လူထုစည်းရုံးရေးမှူးအကူအညီဖြင့် ဤပုံစံကိုပြည့်စုံအောင် ဖြည့်သွင်းရမည်။

လူထုစည်းရုံးရေးမှူး/ဝန်ထမ်း အမည် ဦးစွာဖြူစိန်ဝင်း
 နေ့စွဲ ၁၄. ၁၂. ၂၀၁၆
 စက်ဝန်းအား အမှတ်ခြစ်ပါ (✓) ။ စက်ဝန်း(၁)
 ။ စက်ဝန်း(၂) ✓ စက်ဝန်း(၃) ။ စက်ဝန်း(၄)

ပြည်နယ်/တိုင်း မကွေး၊ မြို့နယ် ကော့ကုရ၊ ကျေးရွာအုပ်စု လှိုင်ဇော်၊ ကျေးရွာ ဘူကောင်းကျင်း
 က။ အခက်အခဲအတားအဆီးများအားဆေးနွေးခြင်း - ယခုလက်ရှိအခြေအနေတွင် ဤကျေးရွာဖွံ့ဖြိုးတိုးတက်ရေးအတွက် အဓိက အခက်အခဲအတားအဆီးများသည် မည်သည်များဖြစ်ပါသနည်း။ (အမျိုးသား/သမီး အနည်းဆုံးအခက်အခဲ ၅ ခုစီဖော်ပြပါ)

| အမျိုးသား အဖွဲ့မှ တင်ပြသောအခက်အခဲအတားအဆီးများ | အမျိုးသမီး အဖွဲ့မှတင်ပြသောအခက်အခဲအတားအဆီးများ |
|---|--|
| ၁ ကျေးရွာပြည်သူ့အဖွဲ့အစည်းများ | ၁ ကျေးရွာပြည်သူ့အဖွဲ့အစည်းများ |
| ၂ ကျေးရွာ ဝိုင်းရံခြင်း/အခြေအနေ | ၂ လက်မကျင်း - ဘူကောင်းကျင်း ဖွားဖွား ဘူကောင်းကျင်း |
| ၃ ကျေးရွာအတွင်း အခြေအနေ | ၃ ကျေးရွာအတွင်း အခြေအနေ |
| ၄ အခြေအနေ | ၄ ကျေးရွာ ဝိုင်းရံခြင်း |
| ၅ အခြေအနေ | ၅ အခြေအနေ |

ခ။ မျှော်မှန်းခြင်း - နောင်လာမည့် (၅) နှစ် အတွင်း ကျေးရွာဖွံ့ဖြိုးရေး မျှော်မှန်းလျာထားချက်များအား တင်ပြပါ။

| အမျိုးသားအဖွဲ့မှ တင်ပြသောမျှော်မှန်းချက်များ | အမျိုးသမီးအဖွဲ့မှ တင်ပြသောမျှော်မှန်းချက်များ |
|--|--|
| ၁ ကျေးရွာအဖွဲ့အစည်းများ | ၁ ကျေးရွာအဖွဲ့အစည်းများ |
| ၂ ကျေးရွာ ဝိုင်းရံခြင်း | ၂ လက်မကျင်း - ဘူကောင်းကျင်း ဖွားဖွား ဘူကောင်းကျင်း |
| ၃ ကျေးရွာအတွင်း အခြေအနေ | ၃ ကျေးရွာအတွင်း အခြေအနေ |
| ၄ အခြေအနေ | ၄ ကျေးရွာ ဝိုင်းရံခြင်း |
| ၅ အခြေအနေ | ၅ အခြေအနေ |

ဂ။ လူထုစီမံကိန်း၏ လာမည့် (၃) နှစ်အတွက် အကျုံးဝင်သော ဦးစားပေး ဖွံ့ဖြိုးတိုးတက်မှု လုပ်ငန်း အစီအစဉ်များအားဖော်ပြပါ။

| အဆင့် | ကျေးရွာအတွက် ဦးစားပေး ဖွံ့ဖြိုးတိုးတက်မှု လုပ်ငန်းစဉ်များ | အဆိုပြုသူ (အမျိုးသားများ/ အမျိုးသမီးများ/အမျိုးသား+ အမျိုးသမီး) | ခန့်မှန်းကုန်ကျ စရိတ် | အကျိုးခံစားခွင့်ရှိသူ ခန့်မှန်းခြေ အရေအတွက် |
|-------|---|---|-----------------------|---|
| ၁ | ရေပေးစနစ် | အမျိုးသား + အမျိုးသမီး | ၆၅ သိန်း | ၁၁၁၂ ဦး |
| ၂ | ကျေးရွာ ဝိုင်းရံခြင်း | အမျိုးသား + အမျိုးသမီး | ၄၅ သိန်း | ၃၅၂ ဦး |
| ၃ | ကျေးရွာအတွင်း အခြေအနေ | အမျိုးသား + အမျိုးသမီး | ၂၅၀ သိန်း | ၁၁၁၂ ဦး |
| ၄ | ကျေးရွာအတွင်း အခြေအနေ | အမျိုးသား + အမျိုးသမီး | ၅၀၀ သိန်း | |
| ၅ | ကျေးရွာအတွင်း အခြေအနေ | အမျိုးသား + အမျိုးသမီး | | |

(၂)

ပုံစံ PC-၄ ကျေးရွာအုပ်စုစီမံကိန်းလုပ်ငန်းခွဲရွေးချယ်ခြင်းပုံစံ

လမ်းညွှန်ချက်။ ။ ကျေးရွာအုပ်စုစီမံချက်ရေးဆွဲသည့်အစည်းအဝေးတွင် ဤပုံစံအား လူထုစည်းရုံးရေးမှူး / လက်ထောက်နည်းပညာမှူးတို့၏ အကူအညီဖြင့် ပြည့်စုံစွာဖြည့်သွင်းရမည်။ ဤပုံစံအား ပြည့်စုံစွာဖြည့်သွင်းပြီးပါက ကျေးရွာအုပ်စုမှူးတို့ထက်ရောက်တွင် နောက်ဆက်တွဲအဖြစ် တွဲထားရမည်။ CF မှ အချက်အလက်များကို MIS သို့ ထည့်သွင်းရမည်။

ကျေးရွာစည်းရုံးရေးမှူး/ဝန်ထမ်းအမည် ဦးမျိုးဖြူစွန်း (CF)၊ ဇနီးမရှိ (TF)၊ စက်ဝန်း(၁)၊ စက်ဝန်း(၂)၊ စက်ဝန်း(၃)၊ စက်ဝန်း(၄)၊ စက်ဝန်း(၅)

နေ့စွဲ ၁၅ / ၁၂ / ၂၀၁၆

ပြည်နယ်/တိုင်း မြန်မာ ဧရာဝတီ ကျေးရွာအုပ်စု ကူးကြီး

| ကျေးရွာအမည် | ဆောင်ရွက်မည့် လုပ်ငန်းများ | အတိုင်းအတာ | ခန့်မှန်း တိုက်ရိုက်အကျိုး ခံစားခွင့်ရှိသူများ | အဆိုပြုတင်ပြသူ | ခန့်မှန်းကုန်ကျစရိတ် | | | စုစုပေါင်း |
|--------------|----------------------------|-----------------|--|---|------------------------|----------------------|--|------------|
| | | | | | စီမံကိန်းမှ ထည့်ဝင်မှု | ကျေးရွာမှ ထည့်ဝင်မှု | အခြားထည့်ဝင်မှု (ဖော်ပြပါ) ထည့်ဝင်ငွေ ၊ အမည်/အဖွဲ့ | |
| လှိုင်ကြီး | စာပေကျောင်း | ၆၀' x ၃၀' x ၁၂' | ၂၅၀ | အမျိုးသား အမျိုးသမီး အမျိုးသားနှင့် အမျိုးသမီး | ၁၅ သိန်း | ၁၂ သိန်း | | |
| အုတ်ကင်းကျေး | ကျေးရွာစုရပ် ကျောင်း | ၃၀' x ၂၅' x ၉' | ၁၀၀ | အမျိုးသား အမျိုးသမီး အမျိုးသားနှင့် အမျိုးသမီး | ၆၅ သိန်း | | | |
| လှိုင်ကြီး | စာပေကျောင်း ခြံစည်းရိုး | ၁၃၀၀' x ၅' | ၄၇၀ | အမျိုးသား အမျိုးသမီး အမျိုးသားနှင့် အမျိုးသမီး | ၉၀ သိန်း | | | |
| အုတ်ကင်းကျေး | စာပေကျောင်း ခြံစည်းရိုး | ၆၅၀' x ၅' | ၁၀၀ | အမျိုးသား အမျိုးသမီး အမျိုးသားနှင့် အမျိုးသမီး | ၄၅ သိန်း | | | |

၂

၂

| | | | | | | |
|----------|-------|---------------|---|----------|--|--|
| လုံးကြီး | တံကား | ၂၀၁၈ x ၅ x ၁၂ | □ အစိုးရသား □ အစိုးရသမီး √ အစိုးရသားနှင့် အစိုးရသမီး | ၇၀ သိန်း | | |
|----------|-------|---------------|---|----------|--|--|

ရာထူး ကျေးဇူးတင်စာစီ/ထာဝရစာစီ ဥက္ကဋ္ဌ အမည် ဦးမြင့်မြင့်၊ အဖ ဦးမြင့်မြင့်၊ အမိ ဒေါ်အေးအေး၊
 လက်မှတ် အိ. / ဒေါ်အေး ရက်စွဲ ၂၀၁၈.၁၂.၁၀

လူထုပဟိုပြုစီမံကိန်း၊စေတနာ့ရှာပြု.နယ်

အစည်းအဝေးမှတ်တမ်း

| | |
|--|---|
| အစည်းအဝေး၏ ရည်ရွယ်ချက် | ဒုတိယဒွန်စီမံကိန်း မိတ်ဆက်ခြင်း၊ ကျေးဇူး Social mapရှေးဆွဲခြင်း၊ စေတနာ့ဝန်ထမ်း ရွေးချယ်ခြင်း။ |
| ကျေးရွာအမည်/ ကျေးရွာအုပ်စုအမည် နေရာ။ | ပျဉ်းမာန် ကျေးရွာ၊ ကျေးဇူး |
| ကျင်းပသည့် တက်ရောက်သူဦးရေ။ | ကျင်းပသည့် နေ့စွဲ။ ၂၀၁၆ ခု၊ ဇူလိုင်လ ၁၂ ရက်၊ နံနက် ၁၂:၀၀ PM မှ ၄:၀၀ PM |

အစည်းအဝေးအစီအစဉ်များ

- (၁) ဒုတိယဒွန်စီမံကိန်း မိတ်ဆက်ခြင်း
- (၂) ကျေးဇူး စေတနာ့ဝန်ထမ်းရွေးချယ်ခြင်း
- (၃) ကျေးဇူးရွာကျေးဇူးစီမံကိန်းရှေးဆွဲခြင်း
- (၄) ဥက္ကဋ္ဌကြေညာချက်များ
- (၅) စာမျိုးသား၊ ဝါးစိမ်း၊ တစ်စင်းစား ကျွေးမွေးခြင်း
- (၆) ပဓိကချုပ်ကိုင်သူများအား ကျွေးမွေးခြင်း

ထွေးနှေးချက်များ

.....ဒုတိယဒွန်စီမံကိန်း မိတ်ဆက်ခြင်း၊ ကျေးဇူး Social mapရှေးဆွဲခြင်း၊ စေတနာ့ဝန်ထမ်း ရွေးချယ်ခြင်း။
ကျေးဇူး စေတနာ့ဝန်ထမ်းရွေးချယ်ခြင်း၊ ကျေးဇူးရွာကျေးဇူးစီမံကိန်းရှေးဆွဲခြင်း၊
ဥက္ကဋ္ဌကြေညာချက်များ၊ စာမျိုးသား၊ ဝါးစိမ်း၊ တစ်စင်းစား ကျွေးမွေးခြင်း၊
ပဓိကချုပ်ကိုင်သူများအား ကျွေးမွေးခြင်း

လူထုဝဟိုပြုပိမံကိန်း၊ စေတုတ္တရာမြို့နယ်

အစည်းအဝေးမှတ်တမ်း

| | | |
|--|--|---|
| အစည်းအဝေး၏ ရည်ရွယ်ချက် | ကျေးရွာစီမံကိန်း ဗဟို အဖွဲ့အစည်း နှင့် အဖွဲ့ဝင်များ၏ ကျေးဇူးတင် ကျေးဇူး ဖွဲ့ ဖြိုး ရေး စီမံ ချက် ရေး ဆွဲ ဖြစ် | |
| ကျေးရွာအမည်/ ကျေးရွာအုပ်စုအမည် နေရာ။ | အနောက်ဘက် ကျေးရွာ အနီး | |
| တက်ရောက်သူဦးရေ။ | ကျား (၂၄) ဦး မ (၁၆) ဦး ပေါင်း (၄၀) ဦး | နေ့စွဲ။ 20-1-2016 အချိန်။ ၆:၀၀ AM မှ ၀၃:၀၀ PM ဝိ |

အစည်းအဝေးအစီအစဉ်များ

- (၁) အစည်းအဝေးများ ဖော်ထုတ်ခြင်း နှင့် ဖော်ပြချက်များ ဆွဲခြင်း
- (၂) စီမံကိန်း လုပ်ငန်းစဉ်များ ရွေးချယ်ခြင်း
- (၃) ကော်မတီ ဖြစ်ပေါ်စွဲ ချင်း ဖြစ်
- (၄) ပြဿနာ သစ်ပင်ရေး ဆွဲခြင်း
- (၅) လုပ်ငန်း စဉ်များ ဝါ ကျန်းကျ စိုက်ခင်း ဖြစ် ဝန်ဆောင်မှုများ ဆွဲခြင်း
- (၆) အိတ် မက်ကြေ ဖွဲ့ ရေး ဆွဲခြင်း

ဆွေးနွေးချက်များ

..... လူထုဝဟိုပြုပိမံကိန်း၊ စေတုတ္တရာမြို့နယ် အစည်းအဝေး ဖြစ်ပေါ်ခြင်း
 နှင့် ရည်ရွယ်ချက်နှင့် အဖွဲ့ဝင်များ ဖြစ်ပေါ်ခြင်း အစည်းအဝေး အစီအစဉ်များ ဆွဲ
 ... ဖြစ်ပေါ်ခြင်း ဖြစ်ပေါ်ခြင်း အဖွဲ့ဝင်များ ဖြစ်ပေါ်ခြင်း သားများ ဝါ
 ... အစည်းအဝေး ဖြစ်ပေါ်ခြင်း ဆွဲခြင်း ဖြစ်ပေါ်ခြင်း ဖြစ်ပေါ်ခြင်း
 ... ဖြစ်ပေါ်ခြင်း ဖြစ်ပေါ်ခြင်း လူထုဝဟိုပြုပိမံကိန်း၊ စေတုတ္တရာမြို့နယ်

လူထုဗဟိုပြုစီမံကိန်း၊ စေတုတ္တရာမြို့နယ်
အစည်းအဝေးမှတ်တမ်း

| | |
|--|---|
| အစည်းအဝေး၏ ရည်ရွယ်ချက် | စီမံကိန်း မိတ်ဆက်အစည်းအဝေးပြုလုပ်ခြင်း၊ စီမံကိန်း လုပ်ငန်း ခွဲ များ ဖွဲ့ ချယ်ခြင်း၊ ဒီဂျစ်တယ် ကော်မတီဝင်များ ဖွဲ့စည်းခြင်း၊ |
| ကျေးရွာအမည်/ ကျေးရွာအုပ်စုအမည် | သူကောင်းကျင်းကျေးရွာ၊ လှိုင်ကြီးကျေးရွာအုပ်စု |
| နေ့စွဲ။ ၁၄.၁၂.၂၀၁၆ | နေရာ။ သူကောင်းကျင်းကျေးရွာ၊ ညွှန်းကော်ကြီး ကျောင်း |
| တက်ရောက်သူဦးရေ။ကျား (၁၆) ဦး မ (၁၆) ဦး ပေါင်း (၃၂) ဦး | အချိန်။ ၈:၃၀ နာရီ နိဂုံး ၅ ၃:၃၀ နာရီ ညနေ အထိ |

အစည်းအဝေးအစီအစဉ်များ

- (၁) စီမံကိန်း မိတ်ဆက်ခြင်း
- (၂) စီမံကိန်း စက်ဝန်း ရှင်းပြခြင်း
- (၃) စေတနာ့ထံထမ်း ဖွဲ့ချယ်ခြင်း
- (၄) ကျေးရွာ၏ သဘာဝပတ်ဝန်းကျင်နှင့် လူမှုဝန်းကျင် ဖြေပုံ ရေးဆွဲခြင်း
- (၅) စီမံကိန်း လုပ်ငန်း ခွဲ များ ကို ကျား/မ ခွဲ၍ ဖွဲ့ချယ်ခြင်း
- (၆) ဒီဂျစ်တယ် ကော်မတီဝင် များ ဖွဲ့ ချယ် ဖွဲ့ စည်းခြင်း

ဆွေးနွေးချက်များ

.....တက်ယူခဲ့ စီမံကိန်းစက်ဝန်း မိတ်ဆက် အစည်းအဝေးကို ၁၄.၁၂.၂၀၁၆ နေ့စွဲတွင် စတင်ပြုလုပ်ခဲ့ခြင်း.....
 ..ကျေးရွာပြည်သူများ စီမံကိန်းအကြောင်း ပိုမိုသိရှိရန်အတွက် စီမံကိန်းမိတ်ဆက်ခြင်းကို ပြုလုပ်.....
 ..ရည်ရွယ်ချက်ဖြင့် ဦးတည်ဆောင်ရွက်ခြင်းဖြင့် စတင်မိတ်ဆက်ခြင်းအားဖြင့် ပြုလုပ်ခဲ့ပြီးနောက် ကျေးရွာ.....
 ..သူကျေးရွာသားများမှ မအားလျော်လျှင် အထွက် ရွေးချယ်ခြင်းဖြင့် ကျေးရွာသူ ကျေးရွာ.....
 ..သားများ အားကိုး အားနာထောင်းပန်ကြောင်း တွင်းဖွဲ့ခြင်းဖြင့် ပြုလုပ်ခဲ့ပြီးနောက် ပထမ ညွှန်းပြုလုပ်.....
 ..မည့် အစည်းအဝေး အစီအစဉ်များကို ရွေးချယ်ပြီးနောက် အစီအစဉ်များကို ရွေးချယ်ပြီးနောက် စီမံကိန်းဝန်ထမ်း



နောက်ဆက်တွဲ (၄) ခြားနားသောအပိုင်းများအတွက် ဦးစားပေးဖွံ့ဖြိုးရေးလုပ်ငန်းစဉ်များ အနှစ်ချုပ်

မူရင်းသည်အား VPSC တွင်ထားရှိရပါမည်။ အခြားဌာနများနှင့် ညှိနှိုင်းရန်အတွက် မိတ္တူအား TPIC သို့ပို့ရပါမည်။ MIS data အနေဖြင့်သွင်းရန်မလိုအပ်ပါ။

| | အဆင့် | လုပ်ငန်း | မည်သူ ဦးစားပေးလဲ | လ / နှစ် | ကျေးရွာမှ တာဝန်ခံသူ သို့ အုပ်စု | ပြင်ပမှ မည်သူ ထောက်ပံ့ မလဲ |
|------------------------------------|-------|---|---|----------|---------------------------------|---|
| အခြေခံအဆောက်အအုံ | ၁ | ဗွဲ့ရွာဖွဲ့စာတား | <input checked="" type="checkbox"/> မ <input checked="" type="checkbox"/> ကျား | ၂၀၁၆ | ကျေးဗွဲ့ရွာလူထု | လူထုမဟုတ် မြို့စိမ်းကျေးရွာ |
| | ၂ | ဗွဲ့လယ်စိုက်ပျိုးရေး | <input checked="" type="checkbox"/> မ <input checked="" type="checkbox"/> ကျား | ၂၀၁၇ | ကျေးဗွဲ့ရွာလူထု | လူထုမဟုတ် မြို့စိမ်းကျေးရွာ |
| | ၃ | ဗွဲ့ကျေးဇာတိ | <input checked="" type="checkbox"/> မ <input checked="" type="checkbox"/> ကျား | ၂၀၁၆ | ကျေးဗွဲ့ရွာလူထု | မြို့မအုပ်စု/မြို့မအုပ်စု/မြို့မအုပ်စု/ဧကန် အဖွဲ့ |
| | ၄ | ဘူမိဗေဒ ကျွမ်းကျင်ရေး - လက်ပံကျွမ်းကျင်ရေး ဘက်လက် | <input checked="" type="checkbox"/> မ <input checked="" type="checkbox"/> ကျား | ၂၀၁၈ | ကျေးဗွဲ့ရွာလူထု | - |
| | ၅ | ဗွဲ့တွင်းလမ်းညွှန်/ကျေးဇာတိ ဖွဲ့စည်းခြင်း | <input checked="" type="checkbox"/> မ <input checked="" type="checkbox"/> ကျား | ၂၀၁၉ | ကျေးဗွဲ့ရွာလူထု | - |
| အသက်မွေးဝမ်းကျောင်းမှ/ ဖွဲ့စည်းရေး | ၁ | | <input type="checkbox"/> မ <input type="checkbox"/> ကျား | | | |
| | ၂ | | <input type="checkbox"/> မ <input type="checkbox"/> ကျား | | | |
| | ၃ | | <input type="checkbox"/> မ <input type="checkbox"/> ကျား | | | |
| | ၄ | | <input type="checkbox"/> မ <input type="checkbox"/> ကျား | | | |
| | ၅ | | <input type="checkbox"/> မ <input type="checkbox"/> ကျား | | | |
| ကျန်းမာရေး နှင့် အာဟာရ | | | <input type="checkbox"/> မ <input type="checkbox"/> ကျား | | | |
| | 2 | | <input type="checkbox"/> မ <input type="checkbox"/> ကျား | | | |
| | 3 | | <input type="checkbox"/> မ <input type="checkbox"/> ကျား | | | |
| | 4 | | <input type="checkbox"/> မ <input type="checkbox"/> ကျား | | | |
| | 5 | | <input type="checkbox"/> မ <input type="checkbox"/> ကျား | | | |
| ပညာရေး | ၁ | | <input type="checkbox"/> မ <input type="checkbox"/> ကျား | | | |
| | ၂ | | <input type="checkbox"/> မ <input type="checkbox"/> ကျား | | | |
| | ၃ | | <input type="checkbox"/> မ <input type="checkbox"/> ကျား | | | |
| | ၄ | | <input type="checkbox"/> မ <input type="checkbox"/> ကျား | | | |
| | ၅ | | <input type="checkbox"/> မ <input type="checkbox"/> ကျား | | | |

| | | | | | | |
|-------|---|-----------------|--|------|---------|---------------------------|
| အခြား | ၁ | ဆိုလာမီးလင်းရေး | <input checked="" type="checkbox"/> မ <input type="checkbox"/> ကျား | ၂၀၁၆ | ကျေးရွာ | လူထုမပို့ပြ၊ စီမံကိန်း |
| | ၂ | | <input type="checkbox"/> မ <input type="checkbox"/> ကျား | | | |
| | ၃ | | <input type="checkbox"/> မ <input type="checkbox"/> ကျား | | | |
| | ၄ | | <input type="checkbox"/> မ <input type="checkbox"/> ကျား | | | |
| | ၅ | | <input type="checkbox"/> မ <input type="checkbox"/> ကျား | | | |

VDP အရည်အသွေးထိန်းချုပ်မှု

| | | | |
|---------------|---------|-----------|----------------|
| ထိန်းချုပ်သူ- | ရက်စွဲ- | ရွာ- | VDP ရက်စွဲ- |
| | | မြို့နယ်- | ကျေးရွာအုပ်စု- |

(က) ခြုံငုံခြင်း (မြို့နယ်အဆင့်)- PC 8 ၏ Data အရ မှန်ကန်မှုရှိကြောင်းစစ်ပါ။

(ခ) အသေးစိတ် စစ်ဆေးခြင်း- တစ်မြို့နယ်တွင် ၁၀ ရွာ မှ ၂၀ ရွာ ကျေးရွာအုပ်စု(VDPs)များကို အရည်အသွေးစစ်ဆေးရန်ရွေးပါ။ တစ်မြို့နယ်တွင် ကျေးရွာ ၂၀ ထက်ကျော်လျှင် ကျပန်းနမူနာရွေးပါ။

(၁) VDP စာရွက်စာတမ်းပြီးဆုံးမှုကို စစ်ဆေးပါ။ (OM အရ)

- မျက်နှာဖုံး (အဖုံး)
- မာတိကာ
- ကျေးရွာအခြေခံ Data
- PSA အကျဉ်းချုပ်နှင့် PRA လုပ်ငန်းစဉ်
- အမျိုးသား/အမျိုးသမီးအဖွဲ့များ၏ အခက်အခဲများ
- ကျေးရွာမှော်မှန်းချက် (ဆွေးနွေးချက်ရလဒ်)
- အမျိုးသား/အမျိုးသမီးအဖွဲ့များသဘောတူထားသည့် နောင်လေးနှစ်အတွက် ဦးစားပေးလုပ်ငန်းများကရင်း (အခြေခံအဆောက်အအုံ၊ အသက်မွေးမှု၊ ပညာရေး၊ လူမှုရေးထိန်းသိမ်းမှု....)

နောက်ဆက်တွဲများ-

- လူမှုရေးအကဲဖြတ်မှု စာရွက်စာတမ်းခါတ်ပုံနှင့် PRA လုပ်ငန်းစဉ် (ဖြစ်နိုင်လျှင်)၊ မြေပုံများ ပါရမည်၊ စည်းစိမ်ပိုင်ဆိုင်မှုအဆင့်၊ venn ပုံ...
- ကျေးရွာစီမံကိန်းရေးဆွဲရေးအစည်းအဝေးမိတ္တူ
- ကျေးရွာ၏အချက်အလက် (PC 1 ပုံစံ)
- ကျေးရွာမှော်မှန်းချက်

(၂) လူမှုရေးအကဲဖြတ်မှုအရည်အသွေးနှင့် VDP စစ်ဆေးပါ။

- VDP တွင်ပါဝင်သောဦးရေ (အမျိုးသား/အမျိုးသမီး)-
- လူမှုရေးအကဲဖြတ်မှုအရည်အသွေးနှင့် VDP အတွက် ရက်ပေါင်း-
- PRA ပစ္စည်းများ အသုံးပြုသည့် အရေအတွက်-

ဝဋ္ဋကောင်းကျွမ်းကျော့ ရွာ၏ လုပ်ငန်း ခွဲ အလိုက် ဦး စား လေး အစဉ် များ

| စဉ် | စီမံ ကိန်း လုပ်ငန်း ခွဲ အစဉ် | ဦး စား လေး အစဉ် | မှတ်ချက် |
|-----|---|-----------------|----------|
| ၁ | ရွာကျ တံတား | 1 | |
| ၂ | ဆိုလာဇီ | 2 | |
| ၃ | ဥပယု ချုပ်ဆောင် | 3 | |
| ၄ | ရွာကျ ကန် | 4 | |
| ၅ | ဝဋ္ဋကောင်းကျွမ်း - လက်ပံကျင်း၊ ဥပယု၊ ဘက်ပင် | 5 | |
| ၆ | ရွာတွင်း လမ်းသံ / ကျောက် ခင်း ခြင်း | 6 | |