

ပြည်ထောင်စုသမ္မတ မြန်မာနိုင်ငံတော် အစိုးရ
စိုက်ပျိုးရေး၊ မွေးမြူရေးနှင့် ဆည်မြောင်းဝန်ကြီးဌာန
ကျေးလက်ဒေသဖွံ့ဖြိုးတိုးတက်ရေးဦးစီးဌာန
ပျော်ဘွယ်မြို့နယ်



လူထုဗဟိုပြုစီမံကိန်း
National Community Driven Development Project
(NCDDP)



ကျေးရွာဖွံ့ဖြိုးရေးအစီအစဉ်
Village Development Plan (VDP)
ထရံကာကျေးရွာ၊ ထရံကာကျေးရွာအုပ်စု



မာတိကာ

- ၁။ မြို့နယ်မြေပုံ
- ၂။ ကျေးရွာမြေပုံ(တည်နေရာ)
- ၃။ အုပ်စုတွင်ပါဝင်သောကျေးရွာများစာရင်း
- ၄။ ကျေးရွာအခြေခံအချက်အလက်များ (ကျေးရွာသမိုင်းကြောင်း)
- ၅။ လူထုပူးပေါင်းပါဝင်သော လူမှုဆန်းစစ်ခြင်းနှင့် အကဲဖြတ်ခြင်းလုပ်ငန်းစဉ်(PSA/PRA)အကျဉ်းချုပ်ဇယား
- ၆။ ကျေးရွာဖွံ့ဖြိုးရေးအစီအစဉ်အတွက်အသုံးပြုခဲ့သော PRA tools များနှင့်တစ်ခုချင်းစီအတွက် သုံးသပ် ချက်များ
- ၇။ ကော်မတီဝင်များရွေးချယ်ခြင်းနှင့်ကျေးရွာဖွံ့ဖြိုးရေးအစီအစဉ်ဆောင်ရွက်မှုမှတ်တမ်းခါတ်ပုံများ
- ၈။ ကျေးရွာအချက်အလက် (ပုံစံ-၁)
- ၉။ စီမံကိန်းစက်ဝန်းအချိန်ဇယား (ပုံစံ-၂)
- ၁၀။ ကျေးရွာဖွံ့ဖြိုးရေးဦးစားပေးအစီအစဉ် (ပုံစံ-၃)
- ၁၁။ အစည်းအဝေးမှတ်တမ်းများ
- ၁၂။ ကဏ္ဍအလိုက်ဦးစားပေးဖွံ့ဖြိုးရေးလုပ်ငန်းစဉ်များ



၁။ ဖျော်ဘွယ်မြို့နယ် မြေပုံ

ဖျော်ဘွယ်မြို့နယ်အခြေပြမြေပုံ

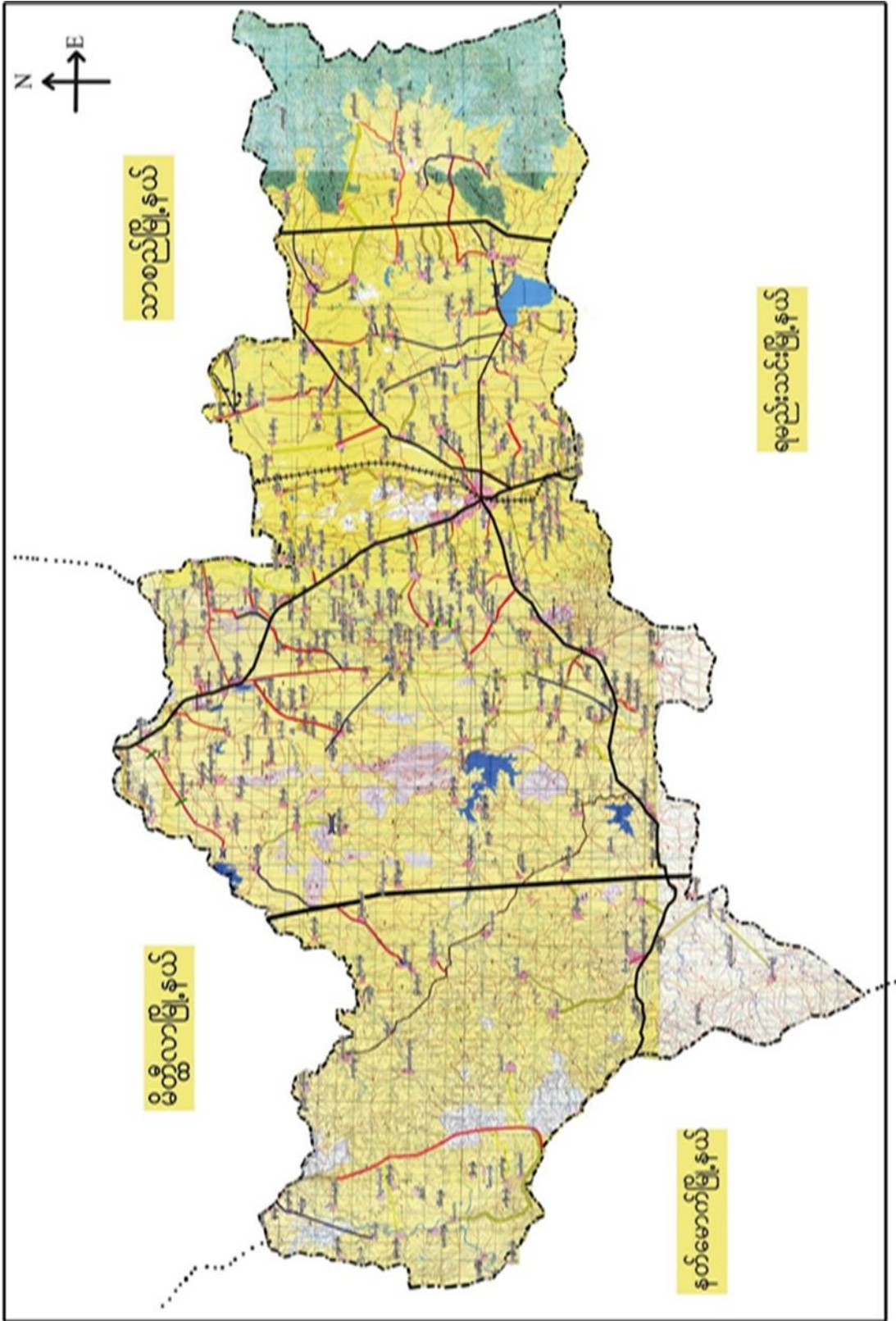



၂။ ထရိုကာကျေးရွာအုပ်စုမြေပုံ





၃။ ကျေးရွာအုပ်စုတွင်ပါဝင်သော ကျေးရွာများ

၁။ ထရုံကာ ၂။ နန်ချွန် ၃။ မောင်းတုန်း ၄။ ရွှေပန်းတော ၅။ သာစည် ၆။ ကန်ဦး ၇။ ကြက်သွန်ခင်း ၈။ ထန်းတပင် ၉။ ရွာသစ် ၁၀။ အုပ်ချိုပင် ၁၁။ သီးပင်

၄။ ကျေးရွာ၏အခြေခံအချက်အလက်များ

ကျေးရွာသမိုင်းအကျဉ်း

ထရုံကာကျေးရွာသမိုင်း

ထရုံကာကျေးရွာသည် ကျွန်းတောင်တောင် မင်းတုန်းမင်း၊ မင်းထက်
 တွင် ဖြစ်ပေါ်ခဲ့ပြီး တည်ရှိပြီး၊ ရင်းမြစ်တွင် သုဇ္ဈာန်၊ ဗိုလ် ဟူသည့်၊
 ပုဂ္ဂိုလ်တစ်ဦး ရှိခဲ့သည်။ ရင်းအား မြို့စားအဖြစ် သန်တင်ခြင်း၊ ခံပြီး၊
 မင်းရဲဖြစ်လာကာ ဣန္ဒာရမ်းမင်းထံသို့ စားရသည်။ ထိုသူသည်
 နန်းတော်သို့ ဇွဲ၊ ဇွဲလမ်း၊ အပေါက်ဆီးပြီး စားနိုင်ခဲ့သဖြင့်
 သုဇ္ဈာန်၊ ဦးစိုးမြို့စား အပြည့်ရတနာ၊ မေအပ်ကာ မြို့စားအဖြစ်
 စွန့်ခွာခဲ့သည်။ အထက်မဟာပြည်၌ အင်္ဂလိပ်များ စုစည်းရာ၌
 တစ် မဟာပြည်မှ တိုက်ထုတ်ရာ ထိုစာချုပ်တွင် ရင်းမြစ်ကမ်း ပျက်
 ဆီးသွားခဲ့သည်။ အင်္ဂလိပ်များကား အထက်မဟာပြည်မှ တိုက်ထုတ်
 လာရာ ထရုံကာမြို့၌ ဣန္ဒာရမ်းမင်းမှ ထန်းတုန်းမှူးဖြင့် ခံတပ်
 ဖြစ်ပေါ်ပြီး အင်္ဂလိပ်တို့ ဆွေမျိုးတိုက်ခိုက်ခဲ့ရာ စောင်းဖြစ်ခဲ့ရာ
 ဗျာဒိတ်သွားသော မြို့မ ထရုံကာမြို့စား၊ ထန်းတုန်းကျေးရွာ
 ဟု ဆက်မှတ်တော်တွင် ဆိုသည်။ ကျေးရွာပေါင်း တစ်ထောင်လေး
 ရာဖြင့် ဖွဲ့စည်းရာ၌ ကျေးရွာသုံးရွာမှာ ပျက်စီးသွားပြီး
 ယခုအခါတွင် တစ်ထောင်တစ်ရာခန့်စုစည်း ထရုံကာရွာဟု ဆိုသည်
 တော်တွင် ဆိုသည်။ ထရုံကာ ကျေးရွာအု ရွေးရွာသားများထက်
 ဗုဒ္ဓဘာသာဝင်များ ဖြစ်ကြပြီး အိမ်ခြေ (၁၁၅)အိမ်၊ လူဦးရေ
 (၄၄၆)ဦး ရှိသည်။ မိရိုးမလာ တောင်သူလုပ်ငန်း၊ ဆေးလုပ်
 ကိုင်ကြပြီး တစ်နိုင်တစ်သို့ မွေးမြူရေးလုပ်ငန်းများလည်း လုပ်
 ကိုင်ကြသည်။



- ထိခိုက်လွယ်သောအုပ်စုများလူဦးရေ (သက်ကြီး၊ မြေယာမဲ့၊ မသန်စွမ်းအုပ်စုများ)

သက်ကြီး	မြေယာမဲ့	မသန်စွမ်း
၇၈	-	၁

- ကျေးရွာတွင်းရရှိနိုင်သော ဝန်ဆောင်မှုများ (ကျန်းမာရေးဆေးခန်း၊ စာသင်ကျောင်း)

ဆေးရုံ/ဆေးခန်း	စာသင်ကျောင်း	စာကြည့်တိုက်	မူကြိုကျောင်း	ဈေး
မရှိ	ရှိ	မရှိ	မရှိ	မရှိ

- ရွာသူရွာသားများ၏ အဓိကစီးပွားရေးလုပ်ငန်း (စိုက်ပျိုးမွေးမြူရေး၊ အခြားသီးနှံများ)

မွေးမြူရေး		စိုက်ပျိုးရေး		အခြား
နွား	ဆိတ်	ကြက်သွန်	ခရမ်းချဉ်ပဲမျိုးစုံ	

- အဓိကရရှိနိုင်သောအရင်းအမြစ်များ

ကျောက်	သဲ	ကျောက်ဆွေး	ဂျင်းမြေ	အခြား
မရှိ	ရှိ	မရှိ	မရှိ	

- ကျေးရွာနှင့်သက်ဆိုင်သောအခြားအရင်းအမြစ်များ

သောက်သုံးရေရရှိနိုင်မှု	မြေလွတ် မြေရိုင်း	ဆည်ရေသောက်ဧရိယာ	အခြား
ရှိ	မရှိ	ရှိ	



၅။ လူထုပူးပေါင်းပါဝင်သော လူမှုဆန်းစစ်ခြင်းနှင့် အကဲဖြတ်ခြင်းလုပ်ငန်းစဉ်(PSA / PRA) အကျဉ်းချုပ်ဇယား

စဉ်	ကရိယာများ (PRA Tools)	ရက်စွဲ	ဦးတည်အုပ်စုနှင့် ရည်ရွယ်ချက်များ	တက်ရောက်သူ			အဓိကဆွေးနွေးချက်များ
				ကျား	မ	ပေါင်း	
၁	ကျေးရွာလူမှုရေး၊ အရင်းအမြစ်ပြမြေပုံ (Social Map/ Resource Map)	၄-၁၀-၂၀၁၉	ရပ်မိရပ်ဖ၊ ကော်မတီ တီဝင်များ၊ကျေးရွာလူ ထုများ မြေပုံအားအသုံးပြု၍ ၎င်းတို့၏ အဓိကပြဿနာများ၊ အရင်းအမြစ်များနှင့် အခြေခံအဆောက် အအုံအခြေအခံများ၊	၈	၁၀	၁၈	ကျေးရွာလူထု၏ ထင်ရှားသောမြေနေရာ၊အခြေခံအ ခံအဆောက်အအုံများ၊တိုင်းရင်းသား နှင့် ဘာသာရေး အဖွဲ့အစည်းများ၊မသန်စွမ်းသူရှိ သည့်အိမ်ထောင်စုများ၊အမျိုးသမီး သမီးဦးဆောင်သည့်အိမ်ထောင်စု စုများ၊လူမှုရေးဆိုင်ရာအချက်အ ချင်အလက်များ။ ပြဿနာများနှင့် ဖြစ်နိုင်ခြေရှိသောအဆောက်အအုံ အခြေအခံများ
၂	ဥစ္စာနေကြွယ်ဝမှုအ ဆင့်သတ်မှတ်ခြင်း(Wealth Ranking)	၄-၁၀-၂၀၁၉	ကျေးရွာအတွင်းစီးပွား ရေးအခြေအနေ အနေအကျင့်အခြေအနေ သော သာအုပ်စုများကိုစိစ စ်ရန် ချမ်းသာ၊ အလယ်အလတ်၊နွမ်း မ်းပါး၊ အလွန်နွမ်းပါးအုပ်စ ပ်စုများ	၈	၁၀	၁၈	ကျေးရွာအတွင်းရှိအိမ်ထောင်စုများ ပွားအားလူမှုစီးပွားအခြေအနေအ အနေအလိုက် အုပ်စုများသတ်မှတ်ပေးခြင်း
၃	ကျေးမရေးရာကဏ္ဍ # ၁ ပိုင်ဆိုင်မှုနှင့်ခွဲခြမ်းစိတ် စိတ်ဖြာမှု	၄-၁၀-၂၀၁၉	အမျိုးသားနှင့်အမျိုး သမီးများ(အရင်းအ မြစ်ပိုင်ဆိုင်အသုံးချမှု)	၈	၅	၁၃	အမျိုးသားနှင့်အမျိုးသမီးများ(အရင်းအမြစ်ပိုင်ဆိုင်အသုံးချမှု၊ မှု၊ထိန်းချုပ်မှုအားခွဲခြမ်းစိတ်ဖြာခြင် ခြင်း)။



၄	ရာသီခွင်ပြပြကွဲဒိန် (Seasonal Calendar)	၄.၁၀.၂၀၁၉	ကော်မတီဝင်၊ အမျိုးသမီး၊ အမျိုးသားများ	၁၀	၈	၁၈	ကျေးရွာတွင် တစ်နှစ်ပတ်လုံးကွဲပြားခြားနား ဆားနားသောအချိန်အလိုက် ဖြစ်ပျက်ဆောင်ရွက်ခဲ့သည့်ရာသီ ၁၁သီတု၊ စိုက်ပျိုးသီးနှံများ၊ လယ်ယာလုပ်ငန်းများ၊ နေ့စားလုပ်ငန်းများ၊ မွေးမြူရေးလုပ် ငန်းများ၊ ဝမ်းစာဖူလုံမှု နှင့် ပွဲတော်များ
၅	ကျားမရေးရာ# ၂ ပင့်ကူအိမ် ကွန်ယက် (Spider Web)	၄.၁၀.၂၀၁၉	အမျိုးသားများ နှင့် အမျိုးသမီးများ	၁၂	၁၂	၂၄	ကျေးရွာအတွင်းရှိအမျိုးသမီးများ၏ အခြေအနေကိုသိရှိစေရန်တန် နိုးတူအခွင့်အရေးရရှိမှု နှင့် မရရှိသည့် အကြောင်းအရင်း၊ ပညာရေးအတွက်ဆုံးဖြတ်ချ တ်ချက်ချခြင်း၊ အိမ်မှုကိစ္စဆောင်ရွက်မှု
၆	အဖွဲ့အစည်းချိတ် ဆက်ပုံ- ပင်းပုံစံ(Venn Diagram)	၄.၁၀.၂၀၁၈	ကျေးရွာအုပ် ချုပ်ရေးအဖွဲ့၊ ကျေးရွာ ၁စီး/ ထောက်အဖွဲ့	၇	၈	၁၅	ကျေးရွာတွင်းရှိအဓိကအုပ်စုများ၊ အဖွဲ့အစည်းများတည်ရှိနေမှုကို ကိုသိရှိရန်၊ ၎င်းအဖွဲ့အစည်းများအုပ်စုများ ဘေးဆက်စပ်နေမှုပူးပေါင်းဆောင်ရွ ဆောင်ရွက်မှုအားသိရှိနိုင်ရန်၊
၇	ပြဿနာသစ်ပင် (Problem Tree)	၂၈.၁၁.၂၀၁၇	အမျိုးသားများနှင့် အမျိုးသမီးများ	၁၂	၁၃	၂၅	ကျေးရွာဖွံ့ဖြိုးတိုးတက်မှု နောက်က ခြင်းအကြောင်းသိရှိ နိုင်ရန်
၈	ကျေးရွာ၏မော်ဒန်ချ ချက်(၄)နှစ်စာ စာကျေးရွာဖွံ့ဖြိုးရေး ရေးအစီအစဉ်	၄.၁၀.၂၀၁၉	အမျိုးသားအုပ်စု၊အ မျိုးသမီးအုပ်စု၊လူင ယ်အုပ်စု၊ ရပ်မိရပ်ဖအုပ်စု	၄၅	၁၉	၆၄	ကျေးရွာသားများ၏ မဲပေးရွေးချယ်ထားသည့် ဖွံ့ဖြိုးတိုးတက်ရေးလုပ်ငန်းစဉ်များ ဘေးအားဦးစားပေးအလိုက်သတ်မှတ် ချက်



၆။ကျေးရွာဖွံ့ဖြိုးရေးအစီအစဉ်အတွက်အသုံးပြုခဲ့သော PRA Tools များနှင့်တစ်ခုချင်းစီအတွက်သုံးသပ်ချက်များ

၆.၁။ ကျေးရွာသယ်ယာပို့ဆောင်ရေး





ကျေးဇူးပြုပုံသုံးသပ်ချက်။

လူမှုရေးအခြေပြ ဌာန သယံဇာတအရင်းအမြစ်
ဥ ဗြေ ပုံ

ဆွေးနွေးခြင်း ဌာန သုံး စစ်ခြင်း

ကျေးဇူးတင်တောင်းဆို အိမ်ထောင်စုများ အားလုံး သည်
ဗုဒ္ဓအာသာကိုကို ကွပ်ကဲ ယုံကြည်သည်။ စာပိုဒ်စာ နှစ်
စိုက်ပျိုးရေး၊ မွေးမြူရေး၊ လုပ်ငန်း များကို လုပ်ကိုင်
ကြပြီး ကြက်သွန် နီစိုက်ပျိုးရေး မှာ ကျေးဇူးတင်စိတ်က
စိုက်ပျိုးရေးဖြစ်သည်။

အလုပ်အကိုင် အခွင့်အလမ်း နည်းပါး မောကြောင်း ဝင်ငွေ

ထွက်ငွေ ဖြစ်ပေ။ အလုပ်အကိုင် အခွင့်အလမ်း များ
တိုးတက်ကောင်းမွန်စေရန် အတွက် စက်မှု လက်မှု သစ်တော၊
အိမ်တွင်း မူ လုပ်ငန်း များ၊ အစားအသုံး စိုက်ပျိုးရေး၊ နည်းပညာ
များ ပံ့ပိုးကူညီ ဖြစ်စေရန် အားပေး အားပေးရန် များ ပြုလုပ်ပေး
လိုက်လျက် ဖြစ်သည်။

လူထုထံ ဖြစ်ပုံကို အိမ်ပံ့ပိုးကူညီ မူကြမ်း ကျေးဇူးတင်
လမ်းများဖြင့် အားပေး အားပေး ကူညီ များ တိုးတက်ကောင်းမွန်
လာသော်လည်း လိုက်လျက် များ များမှာ ဤ နေ့စွဲ ဖြစ်သည်။



၆.၂။ ကျေးရွာအရင်းအမြစ် ပိုင်ဆိုင်မှုသုံးသပ်ခြင်း။

ပိုင်ဆိုင်မှုသုံးသပ်ခြင်း

ကျေးရွာ - ဆင်က
 အုပ်စု - ဆင်က

ဦးနုပေ၊ ပျော်ဘွယ်
 ဂုဏ်ထူး - ၄.၁၁.၁၉

အရင်းအမြစ် သုံး ခွဲ မှု

အမျိုးအမည်	အမျိုးအမည်	အမျိုးအမည် + အမျိုးအမည်	အမျိုးအမည်	အမျိုးအမည်	အမျိုးအမည် + အမျိုးအမည်
ကွန်ပျက်	ထင်း	လှေ	ကား	အချွန်စက်	ဆိုင်ကန်
ခွာ	အချွန်စက်	ကား	ခွာ		ကျွတ်
လယ်ယာ		ကျွတ်	ကွန်ပျက်		ထင်း
		ဆိုင်ကန်	လှေ		လယ်ယာ

ဦးကောဇော့စွေအုန်း - ဦးသိန်းနိုင်
 ဗြဟ္မာတပ်စု - ဦးထွန်းနိုင်ဦး
 ပါဝင်စွေအုန်း - ကား (၈)၊ (၅)

ဒေဂျ - ကွန်ပျက်၊ ကျွတ်
 ကန် - ၂၀၀ ကန်



ပိုင်ဆိုင်မှုသုံးသပ်ခြင်း။

ပိုင်ဆိုင်မှုသုံးသပ်ခြင်း

ဆွေးနွေးခြင်းနှင့်ဆိုင်ခံခြင်း

- * အမျိုးသားများက လယ်ထွက်စက်၊ ထွက်/ထယ်၊ ထင်းတောများကို ကသုံးပြုကြပြီး၊ အမျိုးသမီးများက ကပ်ချပ်စက်၊ မီးကိုသုံးစွဲကြသည်။
- * ရေ၊ ဆိုင်ကယ်၊ လှည်း၊ သီးနှံလယ်ကွင်း၊ နွားများကို အမျိုးသားနှင့် အမျိုးသမီး အမျိုးတူစွာ သုံးစွဲကြသည်။

- * အမျိုးသားများက ဆိုင်ကယ်၊ လယ်ကွင်း၊ နွား၊ လှည်း၊ လယ်ထွက်စက် ထွက်/ထယ်၊ ထင်းတောတို့ကို ဆိုင်းချုပ်ကြပြီး အမျိုးသမီးများက အပ်ချပ်စက်ကို ဆိုင်းချုပ်ကြသည်။

- * ရေ၊ မီး၊ သီးနှံများကို အမျိုးသားနှင့် အမျိုးသမီး အမျိုးတူစွာ ဆိုင်းချုပ်ကြသည်။

- * အမျိုးသားများက ဘာဦးဆောင်ချော့ချော့ဖြင့် အမျိုးသမီးဆုံးဖြတ်ချက် ပိုင်ဆိုင်မှု အဖွဲ့နည်းပါး ဖြစ်ကြောင်း တွေ့ရသည်။



၆.၃။ ကျေးရွာ၏လူမှုစီးပွားအဆင့်သတ်မှတ်ခြင်း။ (Wealth Ranking)

ဥက္ကဋ္ဌ နေရာ အဆင့်			
ကျေးရွာ - သာဓက		မြို့နယ် - ဖွဲ့စည်းပုံ	
အုပ်စု - သာဓက		ရက်စွဲ - ၄.၁၁.၁၉	
အဆင့်	သတ်မှတ်ချက်	အိမ်အရေအတွက်	ရာခိုင်နှုန်း
ချင်းသာ	တိုက်အိမ်၊ ကား၊ လယ် (သေစေ) အိမ်စက်၊ ဖွဲ့စည်းခြင်း	၁၀	၉%
အလယ် အလတ်	ပျဉ်ထောင့် အိမ်၊ သုံး၊ ကို နိုင်ငံရေး၊ လယ် (၅၀၀) နှင့် (၁၀၀)	၈၂	၇၀%
ပွင့်ပါး	သာယာအိမ်၊ အိမ်စက်၊ လက်လှုပ် လက်စား	၂၅	၂၁%
	စုစုပေါင်း	၁၁၇	၁၀၀%
ဦးစောအောင်အောင် - ဦးကျော်ဇော် မြန်တစ်တစ်အောင် - ဦးအောင်၊ ဦးအောင် ပါဝင်အောင်အောင် - ကျား (၈)၊ ၁၀ (၁၀)		မောင် - နှစ်၊ ဇီ၊ ကျောင်း အစိုး - ၃.၁၅ နှစ်	



ဥစ္စာနေကြွယ်ဝမှုသုံးသပ်ချက်။

ဥစ္စာနေကြွယ်ဝမှုအားသတ်မှတ်ခြင်း
ဆွေးနွေးခြင်းနှင့် သင်္ချာစစ်ခြင်း

- တိုက်ရိုက်၊ ကာ၊ (လယ် (၁) ဇက၊ ထွက်စက်၊ ပွင့်ပေါင်း
ပိုင်ဆိုင်သော နိတ်ထောင်စုများအား ချစ်အားသော နိတ်ထောင်စု
များအဖြစ်သတ်မှတ်ပြီး ကျေးရွာ နိတ်ထောင်စု၏ ၅ ပုံ ၁ ပုံ
ခန့်ရှိသည်။
- ပျဉ်ထောင်စုပိုင်ဆိုင်သူ၊ သုံးစွဲဆိုင်ကယ်၊ ဆိုင်ကယ်၊
လယ် (၅) ဇကခန့်၊ စွာ (၁) ဤ၊ ပိုင်ဆိုင်သော နိတ်ထောင်စု
များအား ကလယ်ကလယ် နိတ်ထောင်စုများအဖြစ်သတ်မှတ်
ပြီး ကျေးရွာ နိတ်ထောင်စု၏ ထက်ထက်ကျော် ခန့်ရှိသည်။
- ထင်ရှားကြမ်းခင်း၊ ဆိုင်ကယ်၊ လက်လှုပ်လက်စား နိတ်ထောင်စု
များအား နှစ်ပါးသော နိတ်ထောင်စုများအဖြစ်သတ်မှတ်ပြီး
ကျေးရွာ နိတ်ထောင်စု၏ ၅ ပုံ ၂ ပုံ ခန့်ရှိသည်။



၆.၄။ ရာသီခွင်ပြ ပြက္ခဒိန်။

ကျေ့ ၅၅ - သင်္ဂါဏ
 ဒုဟ် ၉ - သင်္ဂါဏ

ရာသီခွင်ပြ ပြက္ခဒိန်

ဗိုလ်ချုပ် - င ပျဲသွဟ်
 ရက်စွဲ - ၄. ၁၁. ၁၉

အကြောင်းကရာ	တနင်္ဂနွေ	တနင်္လာ	ဒီဇင်္ဘာ	ဗုဒ္ဓဟူး	သင်္ဂါဏ	တနင်္လာ	ဒီဇင်္ဘာ	ဗုဒ္ဓဟူး	သင်္ဂါဏ	တနင်္လာ	ဒီဇင်္ဘာ	ဗုဒ္ဓဟူး	သင်္ဂါဏ
ရာသီဥတု													
စိုက်ပျိုးရေး	ဇွန်ပျိုး တူ	ဝဲ၊ ဒုစ စိုက်ပျိုး	ဝဲ၊ ဒုစ စိုက်ပျိုး	ဝဲ၊ ဒုစ စိုက်ပျိုး	ဝဲ၊ ဒုစ စိုက်ပျိုး	ဝဲ၊ ဒုစ စိုက်ပျိုး	ဝဲ၊ ဒုစ စိုက်ပျိုး	ဝဲ၊ ဒုစ စိုက်ပျိုး	ဝဲ၊ ဒုစ စိုက်ပျိုး	ဝဲ၊ ဒုစ စိုက်ပျိုး	ဝဲ၊ ဒုစ စိုက်ပျိုး	ဝဲ၊ ဒုစ စိုက်ပျိုး	ဝဲ၊ ဒုစ စိုက်ပျိုး
ကျွန်းဖာရေး	-	-	-	တုဗ်တုဗ်	တုဗ်တုဗ်	တုဗ်တုဗ်	-	-	-	-	-	-	-
သောက်သုံးရေရရှိမှု	သင့်	ဒုဗ်	ဒုဗ်	တုဗ်	ပျား	ပျား	ပျား	သင့်	သင့်	သင့်	ဒုဗ်	ဒုဗ်	တုဗ်
အလုပ်ကိုင်ကိစ္စကုန်ကျစရိတ်	သင့်	တုဗ်	တုဗ်	တုဗ်	သင့်	တုဗ်	သင့်	တုဗ်	တုဗ်	တုဗ်	ဒုဗ်	ဒုဗ်	တုဗ်
ဝင်ငွေ	ပျား	ပျား	ဒုဗ်	သင့်	ဒုဗ်	သင့်	သင့်	ဒုဗ်	ဒုဗ်	ဒုဗ်	သင့်	သင့်	ပျား
ထွက်ငွေ	ပျား	ပျား	ဒုဗ်	သင့်	ဒုဗ်	သင့်	သင့်	ဒုဗ်	ဒုဗ်	ဒုဗ်	သင့်	သင့်	ပျား

ဦးဆောင်ရေးဦးစီးဌာန - ဦးဇော်စိုး
 ဗဟိုတမ်းတရေးရာဌာန - ဦးထွန်းနိုင်စိုး
 ပါဝင်ရေးဦးစီးဌာန - ကျား (၁၀)၊ ၈(၈)

ရေကု- ဘုန်းကြီးကျေးရွာ
 အချိန် - ၁:၀၀ မှစ၍



ရာသီခွင်ပြ ပြက္ခဒိန်

ဆွေးနွေးခြင်း၊ နှိုင်းဆန်းစစ်ခြင်း

* ကျေးဇူးတင်စွာ အများကား နှစ် ခြောက်ပျိုး ရေးကို ကပ်ကလပ်ဆောင်ကြ

* ပွဲတော်ကာလများမှာ တစ်ချိုး၊ ကဆုန်၊ သတင်းဏ္ဍိန်၊

တန်ဆောင်ပျိုးလွှားတွင် ပွဲတော်များရှိပြီး ကျွန်ုပ်တို့လည်း

အားလပ်ရက်အချို့ဖြစ်ပါသည်။

* ကျွန်းစာရေးကဏ္ဍတွင် တစ်ပေါင်း၊ တစ်ချိုးတွင် ဝမ်းပျက်၊ ဝမ်းဇော်

ရောဂါများ ဖြစ်တတ်ပါသည်။

* တစ်ချိုး၊ ကဆုန်၊ နယုန်၊ ဝါဆို၊ ဇူလိုင်လများတွင် ခြောက်ပျိုး ရာသီ

များဖြစ်၍ ဝေဒဗျူဟာများ ပါရှိပါသည်။



သုံးသပ်ချက်

ဖေဖွဲ့ဝံကသုံးခြေ၍ အဖွဲ့ကစဉ် နှင့် ညိုက်ဘက်ယူက-လေ့လာခြင်း

ဆွေးနွေးခြင်း နှင့် ဆန်းစစ်ခြင်း

- ဒီ.လင်းရေးကော်မတီ၊ ဝဟဟိတာကဖွဲ့၊ ဣအိမ်ရွာ၊ ရက်မီဂျယ်
ဘာသာရေးကဖွဲ့၊ ဓမ္မစဉ်ကဖွဲ့၊ အမျိုးသား၊ လာဇီကဖွဲ့၊ ကရံမီသတ်၊
ကျောင်းကော်မတီနှင့် ကျေးရွာစီတောက်ကဖွဲ့ ချားသည် ကျေးဇူး
အတွင်းရှိ အဖွဲ့ ကစဉ်များ ဖြစ်သည်။

- သ.မ.အဖွဲ့၊ ဝိသတ်ကဖွဲ့၊ ဒေါ်နယ်ယုသာရေးဖွဲ့ရိုး၊ လ.ဝ.က၊
ရဲစခန်း၊ ခေမ္မာရင်း၊ လူထုထုတ်ပြန်ရေးတိုင်းတို့သည်
ပြင်ပ အဖွဲ့ကစဉ်များ နှင့် ဘက်စပ်ဖွဲ့ကြောင်း တွေ့ရသည်။



ပင်လူဒိတ်သုံးသပ်ခြင်း

ကျေးရွာ - ထရုံက
အုပ်စု - ထရုံက

ဇူလိုင်လ - ဖေဖော်ဝါရီလ
၇၈၆ - ၄.၁၁.၁၉

အမျိုးသမီး

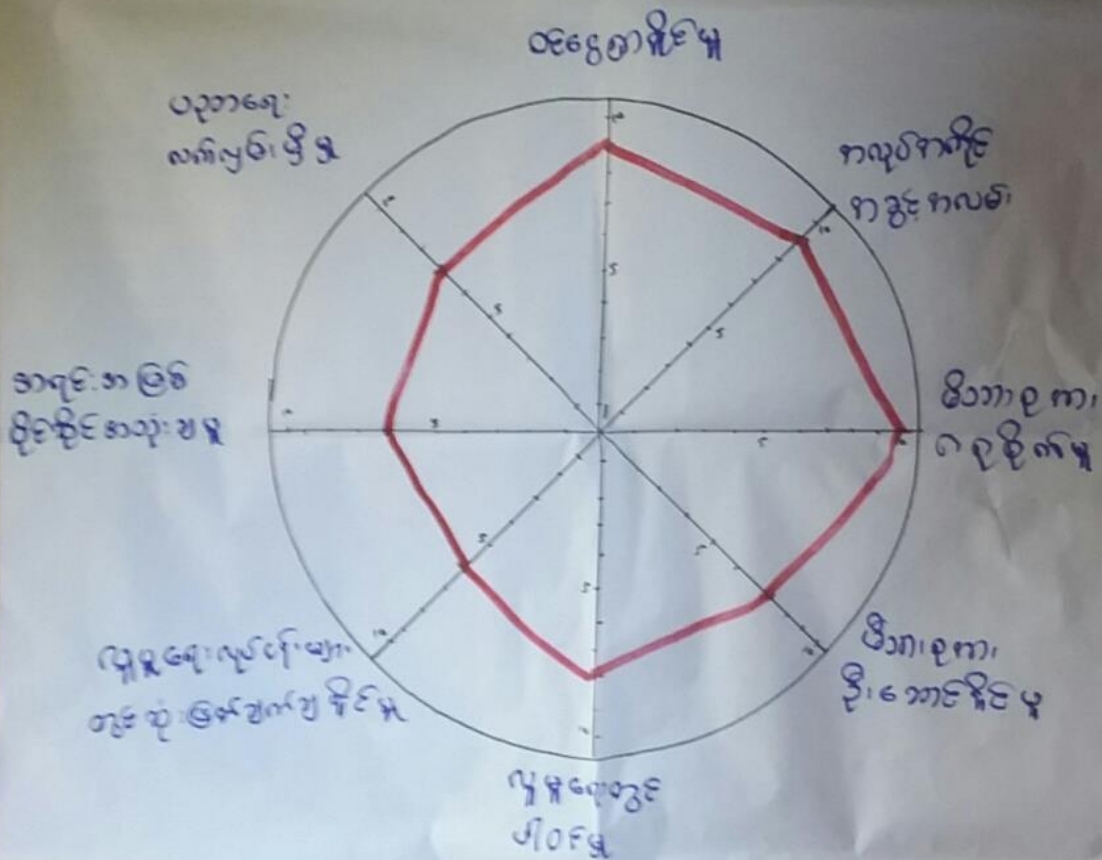

ဦးစောအောင်အောင် - ဒေါ်ခင်မာမာ

နေရာ - ညို၊ ဤကျေးရွာ

အုပ်စု - ဦးထွန်းမိဇာ

အိမ် - ၂၂၀ ရပ်

ပါဝင်အောင်အောင် - ၀ (၀၂)



ပဝေ ကူဒိတ်သုံးသပ်ခြင်း

ကျေးဇူး - ထင်ရှား
အုပ်စု - ထင်ရှား

ဇူလိုင်လ - ဖေဖော်ဝါရီ
ရက်စွဲ - ၄.၁၁.၁၉

အမျိုးသား အမျိုးသမီး

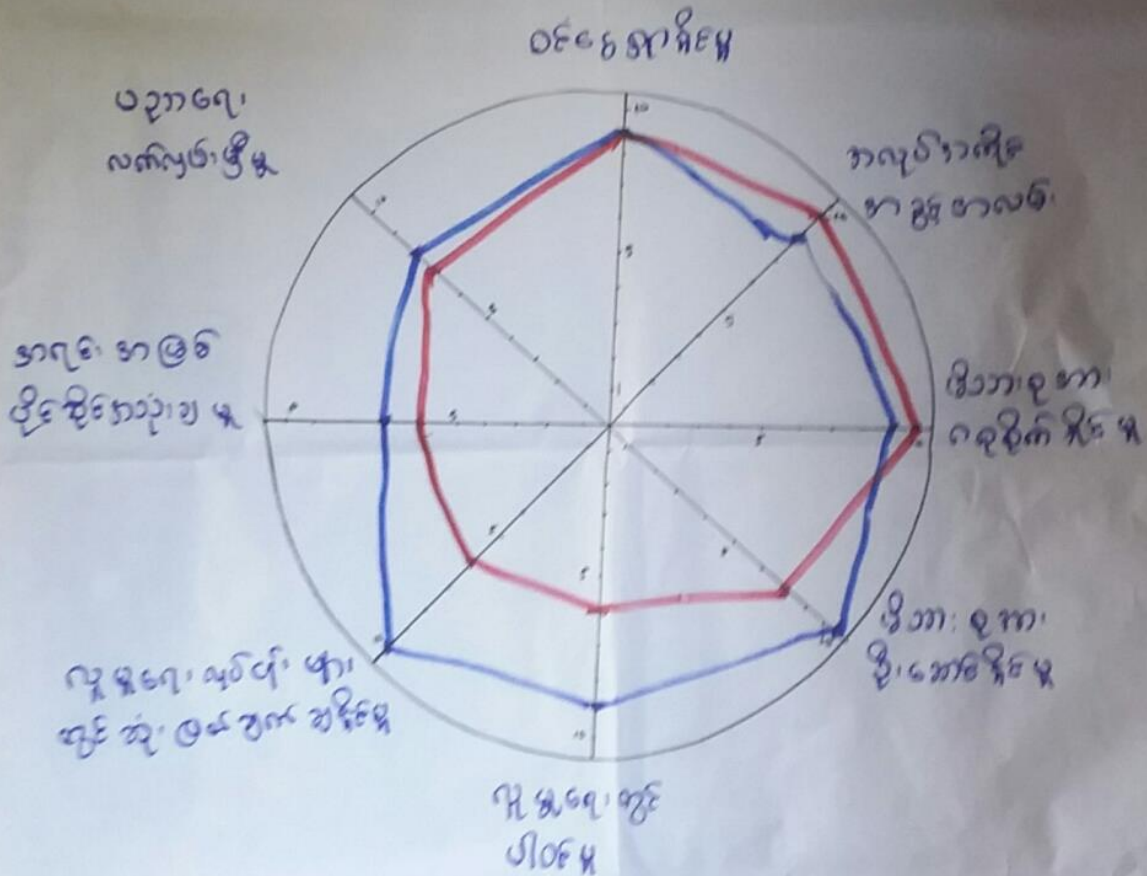

ဒီဂျစ်လီ၊ ဝန်ထမ်းဆောင်မှု - ဒီဂျစ်လီ၊ ဝန်ထမ်းဆောင်မှု
 ဝန်ထမ်းဆောင်မှု - ဒီဂျစ်လီ၊ ဝန်ထမ်းဆောင်မှု
 ဝန်ထမ်းဆောင်မှု - ကျား (၁၂)

ဝန်ထမ်းဆောင်မှု - ကျား၊ ဝန်ထမ်းဆောင်မှု
 ကျား - ၂ နှစ်



ပင့်ကူအိမ်ကွန်ယက်သုံးသပ်ချက်။

ပင့်ကူအိမ် သုံးသပ်ခြင်း

ဆွေးနွေးခြင်းနှင့်ဆန်းစစ်ခြင်း

* လျှောက်ရေးလုပ်ငန်းတွင်ပါဝင်မှုနှင့် ပညာရေးလက်လှမ်းမီမှုတို့တွင် အမျိုးသားနှင့် အမျိုးသမီးတူညီကြသည်။

* အမျိုးသမီးများက မိသားစု၏ထွက်ငွေအားဖြင့်၊ အကုန်အစင် နိုင်ငံခြားသို့ ပို့ဆောင်မှု၊ မိသားစုထွက် ဂရုစိုက်မှု၊ ပစ္စည်းအား ပို့ဆောင်မှုတို့တွင် အမျိုးသားများထက်သာလွန်ကြောင်း

တွေ့ရသည်။

အမျိုးသားများက အလုပ်အကိုင်နှင့် အလုပ်ရမ်းငွေ၊ ဝင်ငွေ ချွေးငွေ၊ မိသားစုအားလုံခြုံမှု၊ လျှောက်ရေးလုပ်ငန်းတွင် ဆုံးဖြတ်ချက်ချမှုတို့တွင် အမျိုးသမီးများထက်သာလွန်ကြောင်း

တွေ့ရသည်။



ပြဿနာ သစ်ပင်

ကျေးဇူး - ထိုကား

ဒုဗ္ဗေ - ထိုကား

မြို့နယ် - ဇေယျဝံ

ရက်စွဲ - ၂၈.၁၁.၂၀၁၇

ဆွေးနွေးခြင်း၊ ချဉ်းစစ်၊ ဆန်းစစ်ချက်

— x —

ကျေးဇူး၏ ပြဿနာ မှာ ဒုဗ္ဗေတွင်း ဆက်သွယ်ရေး မကောင်း

ခြင်း၊ ဖြစ်သည့် အဓိကအကြောင်းရင်းများမှာ သဘာဝဘေးအန္တရာယ် ဖြစ်
 ပတ်သတ်ပြီး အစားပေးအခြေခံများတွင် သွားလာရခက်ခဲခြင်း၊ လူမှုရေး
 ဆက်သွယ်မှုမှာ ချဉ်းခြင်း၊ လယ်ယာသီးနှံများ သယ်ယူရန် မလွယ်ကူခြင်း၊
 ကျောင်းသား ကျောင်းသူများ ကျောင်းတက်ရန် ခက်ခဲခြင်း၊ ကျန်းမာရေး သွားလာ
 ရန်ခက်ခဲခြင်း တို့ဖြစ်ပြီး ၎င်းတို့၏ အကျိုးဆက်များမှာ သဘာဝဘေးအန္တရာယ်
 ဖြစ်သည့် မီးဘေး၊ ရေဘေး၊ ဇေယျဝံ၊ ဖြစ်ပေါ်လာပါက သွားလာမှုများ မလွယ်ကူ
 ခြင်း၊ ဒုဗ္ဗေတွင်းသား၊ ရာဇာ၊ ဆက်သွယ် ဖြတ်တောက်ခြင်း၊ လယ်ယာထွက်လုပ်
 များချေးကွက်သို့ အချိန်မီ မရောက်ခြင်း၊ ကျောင်းသားများ ကျောင်းချိန်မမှန်
 ခြင်း၊ ပညာရေး ဖွံ့ဖြိုးခြင်း၊ အစားပေး လူမှုများ အသက်အန္တရာယ် ချို့ချိန်
 ရခြင်း တို့ဖြစ်ကြပါသည်။



၆.၈။ ကျေးရွာ၏ မျက်မှန်းချက်(၄)နှစ်စာကျေးရွာဖွံ့ဖြိုးရေးအစီအစဉ်

အခက်အခဲ	မျှော်မှန်းချက်	ဖွံ့ဖြိုးရေးအစီအစဉ်
<p>ကျေးရွာ - ထရုတ်က အုပ်စု - ထရုတ်က</p> <p>ကမ္ဘာ့သစ်</p>		
<ul style="list-style-type: none"> - ဖြိုခွဲပျက်စီးမှုများမလုံလောက်သောကြောင့် - ကမ္ဘာ့သစ် ခွံခြံ 	<ul style="list-style-type: none"> - ဖြိုခွဲပျက်စီးမှုများမလုံလောက်စွာ ရရှိခြင်း - လုပ်ငန်းများလမ်းမပေး 	<ul style="list-style-type: none"> - ဖိစီးရေးတို့ ချဲ့ထွင်ရခြင်း - ကမ္ဘာ့သစ်တို့ သစ်တန်း - စာသင်ကျောင်းဆောင် - သစ်စောက်လုပ်ငန်း
<ul style="list-style-type: none"> - စာသင်ကျောင်းဆောင်မလုံလောက်ခြင်း - ကြေးငွေ ကျောင့်တတ်မှုများစွာ - ကမ္ဘာ့သစ် 	<ul style="list-style-type: none"> - စာသင်ကျောင်းများ ရရှိ ဖြစ်စေရန် - သား များ ပေးရန် လုံလောက်စွာ ရရှိရန် 	<ul style="list-style-type: none"> - ကျောက်လမ်း - မြို့နယ်များ သစ်တန်း - စက်ချုပ်သစ်တန်း
<ul style="list-style-type: none"> - လုပ်ငန်းများမလုံလောက်ခြင်းကြောင့် - မြို့နယ်အတွင်း အားလုံး ခက်ခဲခြင်း 	<ul style="list-style-type: none"> - လုပ်ငန်းများ ဖြစ်ပေါ်စေရန် များစွာ - အားလုံး ခက်ခဲခြင်း 	<ul style="list-style-type: none"> - စက်ချုပ်သစ်တန်း - စက်ချုပ်သစ်တန်း
<ul style="list-style-type: none"> - ကမ္ဘာ့သစ် များ ဖြစ်ပေါ်ရန်အတွက် - ပေးရန် ခက်ခဲခြင်း 	<ul style="list-style-type: none"> - ဘက်စုံဆုံး ခန့်မှန်းချက်အောက်တွင် - ကောင်းမွန်အားဖြင့် ဖြစ်နိုင်ပါ 	<ul style="list-style-type: none"> - စက်ချုပ်သစ်တန်း - စက်ချုပ်သစ်တန်း
<ul style="list-style-type: none"> - ဆောက်လုပ်ရေး မလုံလောက်ခြင်း - ကြေးငွေ ကျောင့်တတ်ခြင်း 	<ul style="list-style-type: none"> - ဆောက်လုပ်ရေး မလုံလောက်စွာ ရရှိမှု - ခင်ဗျားတို့ များလှစေရန် 	<ul style="list-style-type: none"> - ရေစိုက်ရေးပေးစေရန် - သားစွမ်းသန်တန်း
<ul style="list-style-type: none"> - အစားအသွယ် ကုန်ပစ္စည်းများ - ချွတ်ပါးခြင်း 	<ul style="list-style-type: none"> - ခင်ဗျားတို့ များလှစေရန် 	<ul style="list-style-type: none"> - သားစွမ်းသန်တန်း



ကျေးဇူး - ထရက်
 ရုပ်ပုံ - ထရက်

အမျိုးသား

အခန်းကဏ္ဍ	ဖော်ပြချက်	ဖွဲ့စည်းမှုအဖွဲ့အစည်း
- ဇာတ်ကောင်များ မလုံလောက်ဘဲ ဘေးအန္တရာယ် ကာကွယ်ရေး - လမ်းညွှန်ပျက်စီးနေစေရန် မိုးကုတ်သို့မဟုတ် လေအေးခဲခြင်း	- ဇာတ်ကောင်များ လုံလောက်စွာ ရရှိခြင်း လမ်းညွှန်ပျက်စီးခြင်း - လမ်းညွှန်ပျက်စီးခြင်း ကောင်းမွန်စွာ စားနပ်ရိက္ခာ	- ဖွဲ့စည်းမှုအဖွဲ့အစည်း (အဖွဲ့အစည်း) စာကြည့်တိုက် အဖွဲ့အစည်း
- အဆင့်မြင့်စား ဖွဲ့စည်းမှု နေရာ အခန်းကဏ္ဍ	- အဆင့်မြင့်စား ဖွဲ့စည်းမှု ကောင်းမွန်စွာ အဖွဲ့အစည်း	- အဆင့်မြင့်စား ဖွဲ့စည်းမှု
- နည်းပညာရေး နည်းပညာများ မရှိဘဲ နည်းပညာ နည်းပညာများ ရှိနေခြင်း	- နည်းပညာရေး နည်းပညာများ အဖွဲ့အစည်း နည်းပညာရေး ကဏ္ဍ ဖွဲ့စည်းမှု ရှိနေခြင်း	- နည်းပညာရေး နည်းပညာ သင်တန်း



၇။ ကော်မတီဝင်များရွေးချယ်ခြင်းနှင့်ကျေးရွာဖွံ့ဖြိုးရေးအစီအစဉ်ဆောင်ရွက်မှုမှတ်တမ်းဓါတ်ပုံများ



ကော်မတီရွေးချယ်နိုင်ရေး မဲပေးရန်တန်းစီနေ့စဉ်



စီမံကိန်းမိတ်ဆက်အစည်းအဝေးမှတ်တမ်းဓါတ်ပုံ



ကျေးရွာလုပ်ငန်းခွဲအတွက်အခက်အခဲများဖော်ထုတ်ဆွေးနွေးစဉ်



ကော်မတီဝင်များစာရင်း

ကျေးရွာစီမံကိန်းအထောက်အကူပြုကော်မတီ စာရင်းများ			
ကျေးရွာ- ဆရံဇော			အုပ်စု- ဆရံဇော
စဉ်	အမည်	ကျား/မ	ရာထူး
၁	ဦးစိုးစိုး	ကျား	စေတနာ့ဝန်ထမ်း
၂	ဒေါ်အောင်အောင်စိန်	မ	စေတနာ့ဝန်ထမ်း
၃	ဦးအောင်ထွန်း	ကျား	စီထောက်ဥက္ကဋ္ဌ
၄	ဒေါ်ခင်မာဝင်း	မ	စီထောက်ဥက္ကဋ္ဌ
၅	ဦးကျော်ဦးစိန်	ကျား	ဝယ်ယူရေးဆပ်ကော်မတီဥက္ကဋ္ဌ
၆	ဦးဝင်းအောင်	ကျား	ဝယ်ယူရေးဆပ်ကော်မတီ
၇	ဒေါ်ခင်စိန်	မ	ဝယ်ယူရေးဆပ်ကော်မတီ
၈	ဦးဝင်းကျော်	ကျား	စောင့်ကြည့်ကြီးကြပ်ရေးဆပ်ကော်မတီဥက္ကဋ္ဌ
၉	ဒေါ်ခင်အောင်	မ	စောင့်ကြည့်ကြီးကြပ်ရေးဆပ်ကော်မတီ
၁၀	ဒေါ်ခင်အောင်စိန်	မ	စောင့်ကြည့်ကြီးကြပ်ရေးဆပ်ကော်မတီ
၁၁	ဦးအောင်အောင်	ကျား	လည်ပတ်ထိန်းသိမ်းရေးဆပ်ကော်မတီဥက္ကဋ္ဌ
၁၂	ဒေါ်ခင်အောင်စိန်	မ	လည်ပတ်ထိန်းသိမ်းရေးဆပ်ကော်မတီ
၁၃	ဒေါ်ခင်အောင်စိန်	မ	လည်ပတ်ထိန်းသိမ်းရေးဆပ်ကော်မတီ
၁၄	ဦးအောင်စိန်	ကျား	ကျေးရွာငွေစာရင်းကိုင်
၁၅	ဦးကျော်အောင်စိန်	ကျား	ဝေဖန်အကြံပြုတိုင်ကြားချက်ဖြေရှင်းရေးအဖွဲ့
၁၆	ဒေါ်ခင်အောင်စိန်	မ	ဝေဖန်အကြံပြုတိုင်ကြားချက်ဖြေရှင်းရေးအဖွဲ့
၁၇			
၁၈			
၁၉			
၂၀			
၂၁			
၂၂			
၂၃			
၂၄			
၂၅			



၈။ ပထမနှစ်စက်ဝန်း ကျေးရွာအခြေခံအချက်အလက်များ (ပုံစံ-၁)

ပုံစံ - ၈ - ၁ ကျေးရွာအခြေခံအချက်အလက်များ (Form PC 1)

လမ်းညွှန်ချက်၊ ကျေးရွာတစ်ရွာသို့ ပထမဆုံးမိတ်ဆက်ခရီး သွားရောက်သောအခါ လူထုစည်းရုံးရေးမှူးသည် ကျေးရွာ
 ခေါင်းဆောင်များအား ကျေးရွာအချက်အလက်များကို ဖေတ္တာရပ်ခံ၍ တောင်းခံရသည်။ ဤအချက်အလက်များကို စီမံကိန်း
 မိတ်ဆက်အစည်းဝေးမတိုင်မီတောင်းခံရမည်။ စီမံကိန်းမိတ်ဆက်အစည်းဝေးတွင် လူထုစည်းရုံးရေးမှူးသည် ဤအချက်အလက်
 များအား စစ်ဆေးပြီး မှန်ကန်အောင်ပြုလုပ်ရမည်။ ပြီးနောက်တွင် လူထုစည်းရုံးရေးမှူးမှ သတင်းအချက်အလက်ထံသို့ Tablets မှ
 တဆင့် ခြည့်သွင်းရမည်။

ကျေးရွာခေါင်းဆောင် အမည် ဦးလှဝင်း	ကျေးရွာခေါင်းဆောင်၏ ဖုန်းနံပါတ် ၀၇-၉၅၀၁၅၂၆	လူထုစည်းရုံးရေးမှူး၏ အမည် ဦးကျော်နိုင်
ပြည်နယ်၊တိုင်းဒေသကြီး၊မြို့နယ်၊	မြို့နယ်၊လှည့်ကျမြို့	ကျေးရွာအုပ်စု၊ထိုက်ကကျေးရွာ၊ ကျေးရွာ ထုဂိုတာကျေးရွာ

လူဦးရေ	အိမ်ထောင်စုအရေအတွက်	ကိုးကွယ်သည့်ဘာသာ	အိမ်ထောင်စုအရေအတွက်
လူမျိုးစု (၁) - မြန်မာ	115	ဘာသာ (၁) - ဗုဒ္ဓ	115
လူမျိုးစု (၂) -----		ဘာသာ (၂) -----	
လူမျိုးစု (၃) -----		ဘာသာ (၃) -----	
လူမျိုးစုစေ့ -----		ဘာသာစေ့ -----	
အခြား			
	အရေအတွက်		
မသန်စွမ်းသူများ	1	ဗုဒ္ဓ	1
သက်ကြီးရွယ်အိုများ (၆၅ နှစ် နှင့် အထက်)	40	ဗုဒ္ဓ	32
စစ်ဘေးရှောင်	-	-	-

	အမျိုးသား (အရေအတွက်)	အမျိုးသမီး (အရေအတွက်)
လူဦးရေ	205	241
လူမျိုးစု (၁)-----		
လူမျိုးစု (၂)-----		
လူမျိုးစု (၃)-----		
အခြား		
အိမ်ထောင်ဦးစီး	96	19

(ခ) အခြေခံအထောက်အအုံ အသုံးအဆောင်များ

စာသင်ကျောင်း	အမှတ် ခြံပါ	ကျန်းမာရေး	အမှတ် ခြံပါ	ဘာသာရေး အထောက် အအုံများ	အမှတ် ခြံပါ



အထက်တန်းကျောင်း	<input type="checkbox"/>	ဆေးရုံ	<input type="checkbox"/>	စေတီ	<input checked="" type="checkbox"/>
အလယ်တန်းကျောင်း	<input type="checkbox"/>	ကျန်းမာရေးဌာန	<input type="checkbox"/>	ဘုန်းကြီးကျောင်း	<input checked="" type="checkbox"/>
မူလတန်းကျောင်း	<input checked="" type="checkbox"/>	ကျန်းမာရေးဌာနခွဲ	<input type="checkbox"/>	ဟိန္ဒူဘုရားကျောင်း	<input type="checkbox"/>
ပုဂံကျောင်း	<input type="checkbox"/>	ဆေးပေးခန်း	<input type="checkbox"/>	ခရစ်ယာန်ကျောင်း	<input type="checkbox"/>
အခြား	<input type="checkbox"/>	အခြား	<input type="checkbox"/>	ဗလီ	<input type="checkbox"/>
				အခြား	<input type="checkbox"/>
မှတ်ချက်		မှတ်ချက်		မှတ်ချက်	

(ဂ) ကျွမ်းကျင်သူများမှတ်တမ်း (ကျေးရွာတွင်နေထိုင်သော သို့မဟုတ် တခြားရွာမှလာရောက်သော ကျွမ်းကျင်သူများ)

(ခ) စာသင်ကျောင်း			(၂) ကျန်းမာရေး			(၃) လက်မှုညာရှင်		
	ရွာတွင်နေထိုင်သူ	အခြားရွာမှလာသူ		ရွာတွင်နေထိုင်သူ	အခြားရွာမှလာသူ		ရွာတွင်နေထိုင်သူ	အခြားရွာမှ
မူလတန်းပြဆရာ/မ	<input checked="" type="checkbox"/>	<input type="checkbox"/>	ဆရာဝန်	<input type="checkbox"/>	<input type="checkbox"/>	လက်သမား	<input checked="" type="checkbox"/>	<input type="checkbox"/>
အထက်တန်းပြဆရာ/မ	<input type="checkbox"/>	<input type="checkbox"/>	လက်ထောက်ကျန်းမာရေးမှူး	<input type="checkbox"/>	<input checked="" type="checkbox"/>	ပန်းရံ	<input checked="" type="checkbox"/>	<input type="checkbox"/>
အလယ်တန်းပြဆရာ/မ	<input type="checkbox"/>	<input type="checkbox"/>	အမျိုးသမီးကျန်းမာရေးဆရာမ	<input type="checkbox"/>	<input type="checkbox"/>	လှုပ်စစ်ကျွမ်းကျင်သမား	<input type="checkbox"/>	<input type="checkbox"/>
ပုဂံဆရာ/မ	<input type="checkbox"/>	<input type="checkbox"/>	သားဖွားဆရာမ	<input type="checkbox"/>	<input checked="" type="checkbox"/>	ရေပိုက်သူပင်သူ	<input type="checkbox"/>	<input type="checkbox"/>
အခြား	<input type="checkbox"/>	<input type="checkbox"/>	ပြည်သူ့ကျန်းမာရေးလုပ်သား	<input type="checkbox"/>	<input type="checkbox"/>	စက်ပြင်ဆရာ	<input checked="" type="checkbox"/>	<input type="checkbox"/>
မှတ်ချက်			မှတ်ချက်			မှတ်ချက်		

(ဃ) ကျေးရွာသို့ ရောက်ရှိနိုင်သည့် လမ်းအခြေအနေ / ကျေးရွာတစ်ရွာသည် ၎င်း၏ ကျေးရွာအုပ်စုနှင့် ဆက်သွယ်ထားသော လမ်းအခြေအနေ (အောက်ပါတို့ကိုပိုင်းပါ)

ကျောက်ကြမ်းလမ်း ကတ္တရာလမ်း ကွန်ကရစ်လမ်း မော်တော်ဆိုင်ကယ်လမ်း
 ကျောက်ခင်းလမ်း မြေသားလမ်း လူသွားလမ်း အခြား _____

(င) ကျေးရွာဖွံ့ဖြိုးမှုစီမံချက်

(၁) လူထုပဟိုပြုစီမံကိန်းမစတင်မီ ဤကျေးရွာတွင်ကျေးရွာဖွံ့ဖြိုးမှု စီမံချက်ရှိခဲ့ပါသလား? ပိုင်းပါ
ရှိပါသည်/မရှိပါ/မသိပါ
 (၂) ရှိခဲ့ပါလျှင် ဤစီမံချက်ကို မည်သည့် ခုနှစ်တွင်ပြင်ဆင်ခဲ့ပါသနည်း? နှစ်-----/မသိပါ
 (၃) ဤစီမံချက်ကို ဖြည့်နယ်မှုအတည်ပြုခဲ့ပါသလား? ပြုခဲ့ပါသည်/မပြုခဲ့ပါ/မသိပါ

(စ) ခရီးအကွာအဝေး

(၁) ဤကျေးရွာ၏ပဟိုမှ ၎င်းကျေးရွာအုပ်စု၏ပဟိုအထိ ခရီးခိုင်းမည်မျှကွာဝေးသနည်း? မိုင်-----/မသိပါ ပျော်စွယ်မြို့သို့ ၅ မိုင်
 (၂) ဤကျေးရွာမှ ၎င်းကျေးရွာအုပ်စု၏ပဟိုအထိ သွားလာရာတွင်ကြာမြင့်သည့်အချိန် ပေါ့ပါးသည်။
 ခြောက်သွေ့ ရာသီတွင်ကြာချိန်----- ထော်လာရီး/မော်တော်ဆိုင်ကယ်/ခြေလျင်/လား/မော်တော်ဘုတ်/ ပျော်စွယ်မြို့သို့
အခြား-----
 မိုးရာသီတွင်ကြာချိန်----- ထော်လာရီး/မော်တော်ဆိုင်ကယ်/ခြေလျင်/လား/မော်တော်ဘုတ်/ အောက်ရွာပါသန့်
အခြား-----
ပျော်စွယ်မြို့သို့ 45 မိနစ်
သွားရပါသည်။



(ဆ) ပတ်ဝန်းကျင်ဆိုင်ရာ သဘာဝဘေးအန္တရာယ်

ဤကျေးရွာတွင် ချေကြီးခြင်းကိုသို့ သဘာဝဘေးအန္တရာယ်ကျရောက်ဖူးခြင်း ရှိပါသလား။

မရှိပါ ရှိပါသည် ရှိလျှင်ဖော်ပြပါ -----

(ဇ) ကျေးရွာတွင် ဖွဲ့စည်းထားသော အဖွဲ့အစည်းများ

လူထုပဟိတ်ပြုစီမံကိန်းမတိုင်မီ ဤကျေးရွာတွင် ကျေးရွာဖွံ့ဖြိုးရေးအတွက် အစိုးရ (သို့) ရွာသားများကိုယ်တိုင်(သို့) စီမံကိန်းတစ်ခုခုမှ ဖွဲ့စည်းထားသည့် အဖွဲ့အစည်းများရှိပါသလား။

(၁) ----- ရွာအဖွဲ့အစည်း

(၂) -----

(ဈ) အထွေထွေအုပ်ချုပ်ရေး ဦးစီးဌာန (GAD) မှ မှတ်တမ်းတင်ထားခြင်း

ဤကျေးရွာသည် အထွေထွေအုပ်ချုပ်ရေး ဦးစီးဌာန (GAD) မှ မှတ်တမ်းတင်ထားမှု ရှိပါသလား။

မရှိပါ ရှိပါသည်

ကျေးရွာခေါင်းဆောင်

အမည် ဦးကြည်မြင့်

လက်မှတ်  ခန.စွဲ 27.3.17

လူထုစည်းရုံးရေးမှူး

အမည် ဦးအုန်းစိုင်း

လက်မှတ်  ခန.စွဲ 27.3.17



ဒုတိယနှစ်စက်ဝန်း

မူ ၇၆၁

ပုံစံ - ၈ - ၁ ကျေးရွာအခြေခံအချက်အလက်များ (Form PC 1)

လမ်းညွှန်ချက်၊ ကျေးရွာတစ်ရွာသို့ ပထမဆုံးမိတ်ဆက်ခရီး သွားရောက်သောအခါ လူထုစည်းရုံးရေးမှူးသည် ကျေးရွာ ခေါင်းဆောင်များအား ကျေးရွာအချက်အလက်များကို မေတ္တာရပ်ခံ၍ တောင်းခံရသည်။ ဤအချက်အလက်များကို စီမံကိန်း မိတ်ဆက်အစည်းဝေးမတိုင်မီတောင်းခံရမည်။ စီမံကိန်းမိတ်ဆက်အစည်းဝေးတွင် လူထုစည်းရုံးရေးမှူးသည် ဤအချက်အလက် များအား စစ်ဆေးပြီး မှန်ကန်အောင်ပြုလုပ်ရမည်။ ပြီးနောက်တွင် လူထုစည်းရုံးရေးမှူးမှ သတင်းအချက်အလက်ထံသို့ Tablets မှ တဆင့် ဖြည့်သွင်းရမည်။

ကျေးရွာခေါင်းဆောင် အမည် ဦးကျော်စွာ	ကျေးရွာခေါင်းဆောင်၏ ဖုန်းနံပါတ် ၀၇ - ၉၃၀၂၃၄၂၆	လူထုစည်းရုံးရေးမှူး၏ အမည် ဦးနီလှစိန်
မြည်နယ်တိုင်းဒေသကြီး မန္တလေး	မြို့နယ် - လျှောက်လွယ်	ကျေးရွာအုပ်စု - စာဂုံက
		ကျေးရွာ - စာဂုံက

ကျေးရွာအခြေခံအချက်အလက်များ

လူမျိုးစု	အိမ်ထောင်စုအရေအတွက်	ကိုးကွယ်သည့်ဘာသာ	အိမ်ထောင်စုအရေအတွက်
လူမျိုးစု (၁) - မြန်မာ	၁၁၇	ဘာသာ (၁) - ဗုဒ္ဓ	၁၁၇
လူမျိုးစု (၂) -----		ဘာသာ (၂) -----	
လူမျိုးစု (၃) -----		ဘာသာ (၃) -----	
လူမျိုးစုရော -----		ဘာသာရော -----	
အခြား			
	အရေအတွက်		
မသန်စွမ်းသူများ	(၁) ဦး		
သက်ကြီးရွယ်အိုများ (၆၅ နှစ် နှင့် အထက်)	၄၅		
စစ်ဘေးရှောင်	၁၅		

	အမျိုးသား (အရေအတွက်)	အမျိုးသမီး (အရေအတွက်)
လူဦးရေ		
လူမျိုးစု (၁) - မြန်မာ	၂၀၉	၂၄၈
လူမျိုးစု (၂) -----		
လူမျိုးစု (၃) -----		
အခြား		
အိမ်ထောင်ဦးစီး		

(ခ) အခြေခံအဆောက်အအုံ အသုံးအဆောင်များ

စာသင်ကျောင်း	အမှတ် ခြံပေါ	ကျန်းမာရေး	အမှတ် ခြံပေါ	ဘာသာရေး အဆောက် အအုံများ	အမှတ် ခြံပေါ
--------------	-----------------	------------	-----------------	----------------------------	-----------------



အထက်တန်းကျောင်း	<input type="checkbox"/>	ဆေးရုံ	<input type="checkbox"/>	စေတီ	<input checked="" type="checkbox"/>
အလယ်တန်းကျောင်း	<input type="checkbox"/>	ကျန်းမာရေးဌာန	<input type="checkbox"/>	ဘုန်းကြီးကျောင်း	<input checked="" type="checkbox"/>
မူလတန်းကျောင်း	<input checked="" type="checkbox"/>	ကျန်းမာရေးဌာနခွဲ	<input type="checkbox"/>	ဟိန္ဒူဘုရားကျောင်း	<input type="checkbox"/>
မူကြိုကျောင်း	<input type="checkbox"/>	ဆေးပေးခန်း	<input type="checkbox"/>	ရေစိမ့်ကန်ကျောင်း	<input type="checkbox"/>
အခြား	<input type="checkbox"/>	အခြား	<input type="checkbox"/>	ဗလီ	<input type="checkbox"/>
မှတ်ချက်		မှတ်ချက်		အခြား	<input type="checkbox"/>
				မှတ်ချက်	

(ဂ) ကျွမ်းကျင်သူများမှတ်တမ်း (ကျေးရွာတွင်နေထိုင်သော သို့မဟုတ် တခြားရွာမှလာရောက်သော ကျွမ်းကျင်သူများ)

(၁) စာသင်ကျောင်း			(၂) ကျန်းမာရေး			(၃) လက်မှုပညာရှင်		
	ရွာတွင်နေထိုင်သူ	အခြားရွာမှလာသူ		ရွာတွင်နေထိုင်သူ	အခြားရွာမှလာသူ		ရွာတွင်နေထိုင်သူ	အခြားရွာမှလာသူ
မူလတန်းပြဆရာ/မ	<input checked="" type="checkbox"/>	<input type="checkbox"/>	ဆရာဝန်	<input type="checkbox"/>	<input type="checkbox"/>	လက်သမား	<input checked="" type="checkbox"/>	<input type="checkbox"/>
အထက်တန်းပြဆရာ/မ	<input type="checkbox"/>	<input type="checkbox"/>	လက်ထောက်ကျန်းမာရေးမှူး	<input type="checkbox"/>	<input type="checkbox"/>	ဝန်းရံ	<input checked="" type="checkbox"/>	<input type="checkbox"/>
အလယ်တန်းပြဆရာ/မ	<input type="checkbox"/>	<input type="checkbox"/>	အမျိုးသမီးကျန်းမာရေးဆရာမ	<input type="checkbox"/>	<input type="checkbox"/>	လျှပ်စစ်ကျွမ်းကျင်ပီးသမား	<input type="checkbox"/>	<input type="checkbox"/>
မူကြိုဆရာ/မ	<input type="checkbox"/>	<input type="checkbox"/>	သားဖွားဆရာမ	<input type="checkbox"/>	<input type="checkbox"/>	ရေပိုက်သူလုပ်သူ	<input checked="" type="checkbox"/>	<input type="checkbox"/>
အခြား	<input type="checkbox"/>	<input type="checkbox"/>	ပြည်သူ့ကျန်းမာရေးလုပ်သား	<input type="checkbox"/>	<input type="checkbox"/>	စက်ပြင်ဆရာ	<input checked="" type="checkbox"/>	<input type="checkbox"/>
မှတ်ချက်			မှတ်ချက်			မှတ်ချက်		

(ဃ) ကျေးရွာသို့ ရောက်ရှိနိုင်သည့် လမ်းအခြေအနေ / ကျေးရွာတစ်ရွာသည် ၎င်း၏ ကျေးရွာအုပ်စုနှင့် ဆက်သွယ်ထားသော လမ်းအခြေအနေ (အောက်ပါတို့ကို ဝိုင်းပါ)

ကျောက်ကြမ်းလမ်း: ကတ္တရာလမ်း: ကွန်ကရစ်လမ်း: မော်တော်ဆိုင်ကယ်လမ်း:
 ကျောက်ခင်းလမ်း: မြေသားလမ်း: လူသွားလမ်း: အခြား: _____

(င) ကျေးရွာဖွံ့ဖြိုးမှုစီမံချက်

(၁) လူထုတော်ပြုစီမံကိန်းမစတင်မှ ဤကျေးရွာတွင်ကျေးရွာဖွံ့ဖြိုးမှု စီမံချက်ရှိခဲ့ပါသလား? ဝိုင်းပါ
 ရှိပါသည် (မရှိပါ) / မသိပါ
 (၂) ရှိခဲ့ပါလျှင် ဤစီမံချက်ကို မည်သည့် ခုနှစ်တွင်ပြင်ဆင်ခဲ့ပါသနည်း? နှစ်-----/မသိပါ
 (၃) ဤစီမံချက်ကို မြို့နယ်မှအတည်ပြုခဲ့ပါသလား? ပြုခဲ့ပါသည်/မပြုခဲ့ပါ /မသိပါ

(စ) ဓရီးအကွာအဝေး

(၁) ဤကျေးရွာ၏တော်မှ ၎င်းကျေးရွာအုပ်စု၏တော်အထိ ဓရီးမိုင်မည်မျှကွာဝေးသနည်း? မိုင်-----/မသိပါ
 (၂) ဤကျေးရွာမှ ၎င်းကျေးရွာအုပ်စု၏တော်အထိ သွားလာရာတွင်ကြာမြင့်သည့်အချိန်၊

ခြောက်သွေ့ရာသီတွင်ကြာချိန်----- ၃၀ ----- ထော်လာရုံ/ မော်တော်ဆိုင်ကယ် / မြေလျင်/ လား/ မော်တော်ဘုတ်/ အခြား: -----
 မိုးရာသီတွင်ကြာချိန်----- ၁၂ နာရီ ----- ထော်လာရုံ/ မော်တော်ဆိုင်ကယ် / မြေလျင်/ လား/ မော်တော်ဘုတ်/ အခြား: -----



(ဆ) ပတ်ဝန်းကျင်ဆိုင်ရာ သဘာဝဘေးအန္တရာယ်
 ဤကျေးရွာတွင် ရေကြီးခြင်းကဲ့သို့ သဘာဝဘေးအန္တရာယ်ကျရောက်ဖူးခြင်း ရှိပါသလား။
 မရှိပါ ရှိပါသည် ရှိလျှင်ဖော်ပြပါ ၂၀၁၆-၀၅-၂၀ ရက်

(ဇ) ကျေးရွာတွင် ဖွဲ့စည်းထားသော အဖွဲ့အစည်းများ
 လူထုဗဟိုပြုစီမံကိန်းမတိုင်မီ ဤကျေးရွာတွင် ကျေးရွာဖွံ့ဖြိုးရေးအတွက် အစိုးရ (သို့) ရွာသားများကိုယ်တိုင်(သို့) စီမံကိန်းတစ်ခုခုမှ
 ဖွဲ့စည်းထားသည့် အဖွဲ့အစည်းများရှိပါသလား။

(၁) ကျေးရွာမူပိုင်မှုအဖွဲ့

(၂) ကျေးရွာစီမံကိန်းအဖွဲ့

(ဈ) အထွေထွေအုပ်ချုပ်ရေး ဦးစီးဌာန (GAD) မှ မှတ်တမ်းတင်ထားခြင်း
 ဤကျေးရွာသည် အထွေထွေအုပ်ချုပ်ရေး ဦးစီးဌာန (GAD) မှ မှတ်တမ်းတင်ထားမှု ရှိပါသလား။
 မရှိပါ ရှိပါသည်

ကျေးရွာခေါင်းဆောင်

အမည် ဦးဇော်စိုး

လက်မှတ်  နေ့စွဲ ၂၈.၁၁.၂၀၁၇

လူထုစည်းရုံးရေးမှူး

အမည် ဦးနိုင်ကျော်

လက်မှတ်  နေ့စွဲ ၂၈.၁၁.၂၀၁၇



တတိယနှစ်စက်ဝန်း

ပုံစံ - စ - ဝ ကျေးရွာအခြေခံအချက်အလက်များ (Form PC 1)

လယ်ညွှန်ချက်၊ ကျေးရွာတစ်ရွာသို့ ပထမဆုံးမိတ်ဆက်ခေါ် သွားရောက်သောအခါ လူထုစည်းရုံးရေးမှူးသည် ကျေးရွာ ခေါင်းဆောင်များအား ကျေးရွာအချက်အလက်များကို မေတ္တာရပ်ခံ၍ တောင်းခံရသည်။ ဤအချက်အလက်များကို စီမံကိန်း မိတ်ဆက်အစည်းဝေးပတ်ဝန်းကျင်တောင်းခံရသည်။ စီမံကိန်းမိတ်ဆက်အစည်းဝေးတွင် လူထုစည်းရုံးရေးမှူးသည် ဤအချက်အလက် များအား စစ်ဆေးပြီး မှန်ကန်အောင်ပြုလုပ်ရမည်၊ ပြီးနောက်တွင် လူထုစည်းရုံးရေးမှူးမှ သတင်းအချက်အလက်ထံသို့ Tablets မှ တစ်ဆင့် ပြည် သွင်းရမည်။

ကျေးရွာခေါင်းဆောင် အမည် ဦးကြွတ်စို	ကျေးရွာခေါင်းဆောင်၏ ဖုန်းနံပါတ် ၀၄-၇၄၅၀၅၆၂၇	လူထုစည်းရုံးရေးမှူး၏ အမည် ဦးကျော်စိုး
ပြည်နယ်တိုင်းဒေသကြီး/ပြည်နယ် မန္တလေး	မြို့နယ် ပျော်ဇော	ကျေးရွာအုပ်စု ကျေးရွာအုပ်စု

လူဦးရေ	အိမ်ထောင်စုအရေအတွက်	ကိုးကွယ်သည့်ဘာသာ	အိမ်ထောင်စုအရေအတွက်
လူဦးရေ (၁) ----- ၁၁၇	၁၁၇	ဘာသာ (၁) ----- ဗုဒ္ဓ	၁၁၇
လူဦးရေ (၂) -----		ဘာသာ (၂) -----	
လူဦးရေ (၃) -----		ဘာသာ (၃) -----	
လူဦးရေရော -----		ဘာသာရော -----	
အခြား	အရေအတွက်		
မသန်စွမ်းသူများ	၁		
သက်ကြီးရွယ်အိုများ (၆၅ နှစ် နှင့် အထက်)			
စစ်ဘေးရှောင်			

	အမျိုးသား (အရေအတွက်)	အမျိုးသမီး (အရေအတွက်)
လူဦးရေ	၁၉၉	၂၄၉
လူဦးရေ (၁) -----		
လူဦးရေ (၂) -----		
လူဦးရေ (၃) -----		
အခြား		
အိမ်ထောင်စုဦးစီး	၉၆	၂၁

(ခ) အခြေခံအောက်အဖွဲ့ အသုံးအဆောင်များ

စာသင်ကျောင်း	အမှတ် ခြံပ်ပါ	ကျန်းမာရေး	အမှတ် ခြံပ်ပါ	ဘာသာရေး အဆောက် အအုံများ	အမှတ် ခြံပ်ပါ
မူကြိုကျောင်း	<input type="checkbox"/>	တိုက်နယ်ဆေးရုံ	<input type="checkbox"/>	ဓဇတီ	<input checked="" type="checkbox"/>



မူလတန်းကျောင်း	<input checked="" type="checkbox"/>	ကျန်းမာရေးဌာန	<input type="checkbox"/>	ဘုန်းကြီးကျောင်း	<input checked="" type="checkbox"/>
မူလလွန်ကျောင်း	<input type="checkbox"/>	ကျန်းမာရေးဌာနခွဲ	<input type="checkbox"/>	ဟိန္ဒူဘုရားကျောင်း	<input type="checkbox"/>
အလယ်တန်းကျောင်း	<input type="checkbox"/>	ဆေးပေးခန်း	<input type="checkbox"/>	ခရစ်ယာန်ကျောင်း	<input type="checkbox"/>
လယ်လွန်ကျောင်း	<input type="checkbox"/>	အခြား	<input type="checkbox"/>	ဓလီ	<input type="checkbox"/>
အထက်တန်းကျောင်း	<input type="checkbox"/>			အခြား	<input type="checkbox"/>
အခြား	<input type="checkbox"/>				
မှတ်ချက်		မှတ်ချက်		မှတ်ချက်	

(ဂ) ကျွမ်းကျင်သူများမှတ်တမ်း (ကျေးရွာတွင်နေထိုင်သော သို့မဟုတ် တခြားရွာမှလာရောက်သော ကျွမ်းကျင်သူများ)

(၁) စာသင်ကျောင်း			(၂) ကျန်းမာရေး			(၃) လက်မှုပညာရှင်		
	ရွာတွင်နေထိုင်သူ	အခြားရွာမှလာသူ		ရွာတွင်နေထိုင်သူ	အခြားရွာမှလာသူ		ရွာတွင်နေထိုင်သူ	အခြားရွာမှလာသူ
မူလတန်းပြဆရာ/မ	<input type="checkbox"/>	<input type="checkbox"/>	ဆရာဝန်	<input type="checkbox"/>	<input type="checkbox"/>	လက်သမား	<input type="checkbox"/>	<input type="checkbox"/>
အထက်တန်းပြဆရာ/မ	<input type="checkbox"/>	<input type="checkbox"/>	လက်ထောက်ကျန်းမာရေးပူး	<input type="checkbox"/>	<input type="checkbox"/>	ပန်းရံ	<input checked="" type="checkbox"/>	<input type="checkbox"/>
အလယ်တန်းပြဆရာ/မ	<input type="checkbox"/>	<input type="checkbox"/>	အမျိုးသမီးကျန်းမာရေးဆရာမ	<input type="checkbox"/>	<input type="checkbox"/>	လျှပ်စစ်ကျွမ်းကျင်၊ မီးသမား	<input type="checkbox"/>	<input type="checkbox"/>
မူကြိုဆရာ/မ	<input type="checkbox"/>	<input type="checkbox"/>	သားဖွားဆရာမ	<input type="checkbox"/>	<input type="checkbox"/>	ရေပိုက်သူ	<input type="checkbox"/>	<input type="checkbox"/>
အခြား	<input type="checkbox"/>	<input type="checkbox"/>	ပြည်သူ့ကျန်းမာရေးလုပ်သား	<input type="checkbox"/>	<input type="checkbox"/>	စက်ပြင်ဆရာ	<input checked="" type="checkbox"/>	<input type="checkbox"/>
မှတ်ချက်			မှတ်ချက်			မှတ်ချက်		

(ဃ) ကျေးရွာသို့ ရောက်ရှိနိုင်သည့် လမ်းအခြေအနေ / ကျေးရွာတစ်ရွာသည် ၎င်း၏ ကျေးရွာအုပ်စုနှင့် ဆက်သွယ်ထားသော လမ်းအခြေအနေ (အောက်ပါတို့ကိုဝိုင်းပါ)

ကျောက်ကြမ်းလမ်း ကတ္တရာလမ်း ကွန်ကရစ်လမ်း မော်တော်ဆိုင်ကယ်လမ်း
 ကျောက်စင်းလမ်း မြေသားလမ်း လှသွားလမ်း အခြား _____

(င) ကျေးရွာဖွံ့ဖြိုးမှုစီမံချက်

- (၁) လူထုတို့ပြုစီမံကိန်းပစတင်ဖို့ ဤကျေးရွာတွင်ကျေးရွာဖွံ့ဖြိုးမှု စီမံချက်ရှိခဲ့ပါသလား? ပိုင်းပါ
ရှိပါသည်/မရှိပါ/မသိပါ
- (၂) ရှိခဲ့ပါလျှင် ဤစီမံချက်ကို မည်သည့် ခုနှစ်တွင်ပြင်ဆင်ခဲ့ပါသနည်း? နှစ်-----/မသိပါ
- (၃) ဤစီမံချက်ကို မြို့နယ်မှအတည်ပြုခဲ့ပါသလား? ပြုခဲ့ပါသည်/မပြုခဲ့ပါ /မသိပါ

(စ) ဝရီးအကူအပေး

- (၁) ဤကျေးရွာ၏တို့မှ ၎င်းကျေးရွာအုပ်စု၏တို့အထိ ဝရီးခိုင်မည်မျှကွာဝေးသနည်း? မိုင်---၆---/မသိပါ
- (၂) ဤကျေးရွာမှ ၎င်းကျေးရွာအုပ်စုတို့အထိ သွားလာရာတွင်ကြာမြင့်သည့်အချိန် မေ့ကြားမိ(၆) ၂၅ ၆ မိုင် ကွာဝေးပါသည်
- ခြောက်သွေ့ရာသီတွင်ကြာချိန်-----၄၅----- ထော်လာရီး/မော်တော်ဆိုင်ကယ်/ခြေလျင်/လား/မော်တော်ဘုတ်/
အခြား-----
- မိုးရာသီတွင်ကြာချိန်-----၁၂၅ Y----- ထော်လာရီး/မော်တော်ဆိုင်ကယ်/ခြေလျင်/လား/မော်တော်ဘုတ်/



အခြား -----

(ဆ) ပတ်ဝန်းကျင်ဆိုင်ရာ သဘာဝဘေးအန္တရာယ်

ဤကျေးရွာတွင် ရေကြီးခြင်းကိုသို့ သဘာဝဘေးအန္တရာယ်ကျရောက်ဖူးခြင်း ရှိပါသလား။

မရှိပါ ရှိပါသည် ရှိလျှင်ဖော်ပြပါ -----

(ဇ) ကျေးရွာတွင် ဖွဲ့စည်းထားသော အဖွဲ့အစည်းများ

လူထုလက်ပြုစီမံကိန်းမတိုင်မီ ဤကျေးရွာတွင် ကျေးရွာဖွံ့ဖြိုးရေးအတွက် အစိုးရ (သို့) ရွာသားများကိုယ်တိုင်(သို့) စီမံကိန်းတစ်ခုခုမှ ဖွဲ့စည်းထားသည့် အဖွဲ့အစည်းများရှိပါသလား။

(၁) -----

(၂) -----

(ဈ) အထွေထွေအုပ်ချုပ်ရေး ဦးစီးဌာန (GAD) မှ မှတ်တမ်းတင်ထားခြင်း

ဤကျေးရွာသည် အထွေထွေအုပ်ချုပ်ရေး ဦးစီးဌာန (GAD) မှ မှတ်တမ်းတင်ထားမှု ရှိပါသလား။

မရှိပါ ရှိပါသည်

ကျေးရွာခေါင်းဆောင်

အမည် ဒေါ်ကြည်စိန်

လက်မှတ် [Signature] ဝန. ၈. ၁၁. ၂၀

လူထုစည်းရုံးရေးမှူး

အမည် ဒေါ်စန္ဒာစိန်

လက်မှတ် [Signature] ဝန. ၉. ၀၅. ၁၀



	အမျိုးသား(အရေ စကွက်)	အမျိုးသမီး(အရေအတွက်)	စုစုပေါင်းအရေအတွက်
လူဦးရေ	၂၀၁	၂၄၇	၄၄၇
လူနံပါတ် (၁)-----			
လူနံပါတ် (၂)-----			
လူနံပါတ် (၃)-----			
အခြား			
အိမ်ထောင်စဉ်း	၉၆	၂၁	၁၁၇

(၈) အခြေခံအဆောက်အအုံ အသုံးအဝင်များ

စာသင်ကျောင်း	အမှတ် ခြံပါ	ကျန်းမာရေး	အမှတ်ပြု စံပါ	ဘာသာရေးအဆောက် အအုံများ	အမှတ် ခြံပါ
အထက်တန်းကျောင်း	<input checked="" type="checkbox"/>	ဆေးခန်း	<input type="checkbox"/>	စေတီ	<input checked="" type="checkbox"/>
အလယ်တန်းကျောင်း	<input type="checkbox"/>	ကျန်းမာရေးရုံး	<input type="checkbox"/>	ဘုန်းကြီးကျောင်း	<input checked="" type="checkbox"/>
မူလတန်းကျောင်း	<input checked="" type="checkbox"/>	ကျန်းမာရေးရုံးခွဲ	<input type="checkbox"/>	ဟိန္ဒူဘုရားကျောင်း	<input type="checkbox"/>
မူကြီးကျောင်း	<input type="checkbox"/>	ဆေးခန်း	<input type="checkbox"/>	ဓရင်ယာန်ကျောင်း	<input type="checkbox"/>
အခြား	<input type="checkbox"/>	အခြား	<input type="checkbox"/>	ဗလီ	<input type="checkbox"/>
				အခြား	<input type="checkbox"/>
မှတ်ချက်		မှတ်ချက်		မှတ်ချက်	



(ဂ) ကျွမ်းကျင်သူများမှတ်တမ်း (ကျေးဇူးတင်နေထိုင်သော သို့မဟုတ် တခြားရွာမှလာရောက်သောကျွမ်းကျင်သူများ)

(၁) ကဆင်နွေးခြင်း			(၂) တန်းမားခေ			(၃) လက်မှည့်ရှင်		
	ရွာတွင်းနေထိုင်သူ	အခြားရွာမှလာသူ		ရွာတွင်းနေထိုင်သူ	အခြားရွာမှလာသူ		ရွာတွင်းနေထိုင်သူ	အခြားရွာမှလာသူ
မူလတန်းပြဆရာ/မ	<input type="checkbox"/>	<input type="checkbox"/>	ဆရာဝန်	<input type="checkbox"/>	<input type="checkbox"/>	လက်သမား	<input checked="" type="checkbox"/>	<input type="checkbox"/>
အထက်တန်းပြဆရာ/မ	<input type="checkbox"/>	<input type="checkbox"/>	လက်ထောက်ကျမ်းမာရေးမှူး	<input type="checkbox"/>	<input type="checkbox"/>	ပန်းချီ	<input checked="" type="checkbox"/>	<input type="checkbox"/>
အလယ်တန်းပြဆရာ/မ	<input type="checkbox"/>	<input type="checkbox"/>	အကြံပေးကျမ်းမာရေးဆရာမ	<input type="checkbox"/>	<input type="checkbox"/>	လှုပ်စက်ကျွမ်းကျင်ပီးသမား	<input type="checkbox"/>	<input type="checkbox"/>
မူကြံဆရာ/မ	<input type="checkbox"/>	<input type="checkbox"/>	သင်္ချာဆရာ	<input type="checkbox"/>	<input type="checkbox"/>	ရေပိုက်သွယ်သူ	<input type="checkbox"/>	<input type="checkbox"/>
အခြား	<input type="checkbox"/>	<input type="checkbox"/>	ပြည်သူ့ကျန်းမာရေးလုပ်သား	<input type="checkbox"/>	<input type="checkbox"/>	တက်ပြင်ဆရာ	<input checked="" type="checkbox"/>	<input type="checkbox"/>
မှတ်စုကတ်			မှတ်စုကတ်			မှတ်စုကတ်		

(ဃ) ကျေးဇူးသို့ရောက်ရှိနိုင်သည့်လမ်းအခြေအနေ၊ /ကျေးဇူးတင်ရွာသည် ၎င်း၏ကျေးဇူးအုပ်စုနှင့် ဆက်သွယ်ထားသောလမ်းအခြေအနေ (အောက်ပါတို့ကိုပိုင်းပါ)

- ကျောက်ကြမ်းလမ်း ကတ္တရာလမ်း ကုန်းကရင်လမ်း မော်တော်ဆိုင်ကယ်လမ်း
- ကျောက်စင်းလမ်း မြေသားလမ်း လှသွားလမ်း အခြား _____

(င) ကျေးဇူးပြုပြီးပစ်ချက်

ပိုင်ပါ

- (၁) လူထုတို့ပြုစီမံကိန်းမစတင်မှီ ဤကျေးဇူးတွင်း ကျေးဇူးပြုပြီးပစ်ချက်ပစ်ချက်ရှိခဲ့ပါသလား? ရှိပါသည်/မရှိပါ/မသိပါ
- (၂) ရှိခဲ့ပါလျှင် ဤပစ်ချက်ကို မည်သည့် ဝန်ထုပ်/ဝန်ထုပ်ပေးသနည်း? နှစ်-----/မသိပါ
- (၃) ဤပစ်ချက်ကို ပြုနယ်မှအတည်ပြုခဲ့ပါသလား? ပြုခဲ့ပါသည်/မပြုခဲ့ပါ/မသိပါ



၆.၂။ ဝယ်ယူရေးအစီအစဉ် ရေးဆွဲခြင်း	၁၄.၆.၁၇	၁၄.၆.၁၇	၅၅	၃၂	၁၇	၁၇	၁၇	၁၇	၁၇
၆.၃။ ဘဏ္ဍာရေးကုန်ကျမှု လျာထားအစီအစဉ် ရေးဆွဲခြင်း	၁၅.၇.၁၇	၁၅.၇.၁၇	၂၅	၉	၃၄	၃၄	၃၄	၃၄	၃၄
၆.၄။ ပြင်/ထိန်းသိမ်းရေးအစီအစဉ် ရေးဆွဲခြင်း	၁၄.၆.၁၇	၁၄.၆.၁၇	၅၅	၃၂	၁၇	၁၇	၁၇	၁၇	၁၇
၇။ စီမံကိန်းလုပ်ငန်းခွဲ တိုးတက်မှု စောင့်ကြည့် အစည်းအဝေး									
၇.၁။ အစည်းအဝေး ပထမအကြိမ်	၁၅.၈.၁၇	၁၅.၈.၁၇	၇	၆	၁၃	၁၃	၁၃	၁၃	၁၃
၇.၂။ အစည်းအဝေး ဒုတိယအကြိမ်									
၇.၃။ အစည်းအဝေး တတိယအကြိမ်									
၈။ စီမံကိန်းလုပ်ငန်းခွဲ အပြီးသတ်စစ်ဆေးခြင်း အစည်းအဝေး	၃၀.၁၀.၁၇	၃၀.၁၀.၁၇	၇	၆	၁၃	၁၃	၁၃	၁၃	၁၃
၉။ လူထုစစ်ဆေးခွဲအစည်းအဝေး	၁၅.၁၀.၁၇	၁၅.၁၀.၁၇	၃၅	၂၆	၆၁	၆၁	၆၁	၆၁	၆၁



ဒုတိယနှစ်စက်ဝန်း

ပုံစံ - ၈ - ၂ - စီမံကိန်းစက်ဝန်းအချိန်ဇယား (PC 2)

လမ်းညွှန်ချက်၊ သက်ဆိုင်ရာလူထုစည်းရုံးရေးဖွဲ့/လက်ထောက်နည်းဗညာဖွဲ့များမှ စီမံကိန်းစက်ဝန်းအဆင့်တစ်ခုစီဖြီးစီးတိုင်း ကျေးရွာနှင့် ကျေးရွာအုပ်စုအတွက် ဤစက်ဝန်း ဖြည့်သွင်းရမည်။

စည်းရုံးရေးဖွဲ့/ဝန်ထမ်း အမည် ဦး ဦးဇော်

နေ့စွဲ ၂၈.၁၀.၂၀၁၇ စက်ဝန်းအားအမှတ်ကြိမ်ပါ စက်ဝန်း(၁) စက်ဝန်း(၂) စက်ဝန်း(၃)

ဖြည့်နှယ်/တိုင်း ဗန္ဓုတ မြို့နယ် ကျေးရွာအုပ်စု တရဲကော ကျေးရွာ စောရဲကော

စီမံကိန်းဆောင်ရွက်မှုအဆင့်များ	စတင်သည့် နေ့.	နေ့စွဲ ပြီးဆုံးသည့်နေ့.	အစည်းအဝေးဆိုင်ရာစက်ဝန်းအစဉ်အဆက်				
			အချိန်အစဉ်အဆက်	အချိန်အစဉ်အဆက်	အချိန်အစဉ်အဆက်	လူမျိုးစုတက်ရောက်သူ အရေအတွက် နှင့် လူမျိုးစုအမည်	
၁။ ကျေးရွာစီမံကိန်း မိတ်ဆက်အစည်းအဝေး	၂၈.၁၀.၁၇	၂၈.၁၀.၁၇	၄၂	၂၁	၆၃	၆၃	မဟာ
၂။ ကျေးရွာစွဲမြီးရေး စီမံချက်ရေးဆွဲခြင်း အစည်းအဝေး	၂၉.၁၀.၁၇	၂၉.၁၀.၁၇	၄၁	၂၅	၆၆	၆၆	မဟာ
၃။ ကျေးရွာအုပ်စု လုပ်ငန်းဆုံးဖြတ်ချက်ချသည့် အစည်းအဝေး	၁၇.၁၁.၁၇	၁၇.၁၁.၁၇	၃၂	၁၀	၄၂	၄၂	မဟာ
၄။ မြို့နယ်အဆင့် စီမံကိန်းရေးဆွဲရေး နှင့် အကောင်အထည်ဖော်ရေးကော်မတီ၏ စီမံကိန်း သုံးသပ်မှု အစည်းအဝေး			မလို	မလို	မလို	မလို	မလို
၅။ မြို့နယ် စီမံကိန်းရေးဆွဲရေး နှင့် အကောင်အထည်ဖော်ရေး ကော်မတီ၏ဆုံးဖြတ်မှုကို ရွာသို့ အသိပေး အကြောင်းကြားသည့် အစည်းအဝေး							
၆။ စီမံကိန်းလုပ်ငန်းဆွဲစီမံချက်ရေးဆွဲခြင်း အစည်းအဝေး							



၆.၂။ ဝယ်ယူရေးအစီအစဉ် ရေးဆွဲခြင်း	၁၄.၆.၁၇	၁၄.၆.၁၇	၅၅	၃၂	၁၇	၁၇	၁၆၈
၆.၃။ ဘဏ္ဍာရေးကုန်ကျမှု လျာထားအစီအစဉ် ရေးဆွဲခြင်း	၅.၇.၁၇	၅.၇.၁၇	၂၅	၉	၃၄	၃၄	၅၅၈
၆.၄။ ပြင်/ထိန်းသိမ်းရေးအစီအစဉ် ရေးဆွဲခြင်း	၁၄.၆.၁၇	၁၄.၆.၁၇	၅၅	၃၂	၁၇	၁၇	၁၆၈
၇။ စီမံကိန်းလုပ်ငန်းခွဲ တိုးတက်မှု စောင့်ကြည့် အစည်းအဝေး							
၇.၁။ အစည်းအဝေး ပထမအကြိမ်	၁၅.၈.၁၇	၁၅.၈.၁၇	၇	၆	၁၃	၁၃	၁၅၈
၇.၂။ အစည်းအဝေး ဒုတိယအကြိမ်							
၇.၃။ အစည်းအဝေး တတိယအကြိမ်							
၈။ စီမံကိန်းလုပ်ငန်းခွဲ အပြီးသတ်စစ်ဆေးခြင်း အစည်းအဝေး	၉.၁၀.၁၇	၉.၁၀.၁၇	၇	၆	၁၃	၁၃	၁၅၈
၉။ လူထုစစ်ဆေးခွဲအစည်းအဝေး	၁၅.၁၀.၁၇	၁၅.၁၀.၁၇	၃၅	၂၆	၆၁	၆၁	၁၆၈



တတိယနှစ်စက်ဝန်း

ပုံစံ - ၀ - ၂ - စီမံကိန်းစက်ဝန်းအချိန်စာရင်း (PC 2)

လမ်းညွှန်ချက်၊ သက်ဆိုင်ရာလူထုစည်းရုံးရေးများ/လက်ထောက်နည်းပညာများမှ စီမံကိန်းစက်ဝန်းအဆင့်တစ်ခုစီပြီးစီးတိုင်း ကျေးရွာနှင့် ကျေးရွာအုပ်စုအတွက် ဤပုံစံကို ဖြည့်သွင်းရမည်။

စည်းရုံးရေးမှူး/ဝန်ထမ်း အမည် ဒေါ်ကျော်နီစိန်

ဖေ.ရဲ ၈.၀၃.၀၇ စက်ဝန်းအားအမှတ်ခြစ်ပါ စက်ဝန်း(၁) စက်ဝန်း(၂) စက်ဝန်း(၃) စက်ဝန်း(၄)

ပြည်နယ်/တိုင်း မန္တလေး မြို့နယ် ပျော်ဘွယ် ကျေးရွာအုပ်စု ထင်ရှာ ကျေးရွာ ထင်ရှာ

စီမံကိန်းဆောင်ရွက်မှုအဆင့်များ	ဖေ.ရဲ		အစည်းအဝေးတွင်တက်ရောက်သူအရေအတွက်					အိမ်ထောင်စု	အိမ်ထောင်စု %
	စတင်သည့် ဖေ.	ပြီးဆုံးသည့် ဖေ.	အမျိုးသား အရေအတွက်	အမျိုးသမီး အရေအတွက်	အိမ်ထောင်စု အရေအတွက်	လူမျိုးတက်ရောက်သူ အရေအတွက် နှင့် လူမျိုးအမည်	အိမ်ထောင်စု		
၁။ ကျေးရွာစီမံကိန်း မိတ်ဆက်အစည်းအဝေး	၈.၀၃.၀၇	၈.၀၃.၀၇	၄၀	၁၉	၆၀	၆၀ ၈၅	၆၀		
၂။ ကျေးရွာဖွံ့ဖြိုးရေး စီမံချက်ရေးဆွဲခြင်း အစည်းအဝေး	၉.၀၃.၀၇	၉.၀၃.၀၇	၄၀	၀၉	၆၉	၆၀ ၈၄	၆၉		
၃။ ကျေးရွာအုပ်စု လုပ်ငန်းဆုံးဖြတ်ချက်ချသည့် အစည်းအဝေး	၁၀.၀၃.၀၉	၁၀.၀၃.၀၉	၂၄	၁၄	၃၈	၃၈ ၈၅	၃၈		
၄။ မြို့နယ်အဆင့် စီမံကိန်းရေးဆွဲရေး နှင့် အကောင်အထည်ဖော်ရေးကော်မတီ၏ စီမံကိန်း သုံးသပ်မှု အစည်းအဝေး			မရှိ	မရှိ	မရှိ	မရှိ			
၅။ မြို့နယ် စီမံကိန်းရေးဆွဲရေး နှင့် အကောင်အထည်ဖော်ရေး ကော်မတီ၏ဆုံးဖြတ်ချက်ကို ရွာသို့ အသိပေး အကြောင်းကြားသည့် အစည်းအဝေး									
၆။ စီမံကိန်းလုပ်ငန်းဆွဲစီမံချက်ရေးဆွဲခြင်း အစည်းအဝေး									
၆.၁။ စီမံကိန်းလုပ်ငန်း အကောင်အထည်ဖော်ရေးအစီအစဉ် ရေးဆွဲခြင်း									



က။ လူထုစီမံကိန်း၏ လာမည့် (၄) နှစ်အတွက် အကျုံးမဝင်သော ဦးစားပေး ဖွံ့ဖြိုးတိုးတက်မှု လုပ်ငန်း အစီအစဉ်များအားဖော်ပြပါ။

အဆင့်	ကျေးရွာအတွက် ဦးစားပေး ဖွံ့ဖြိုးတိုးတက်မှု လုပ်ငန်းစဉ်များ	အဆိုပြုသူ (အမျိုးသားများ/ အမျိုးသမီးများ/အမျိုးသား+ အမျိုးသမီး)	ခန့်မှန်းကုန်ကျ စရိတ်	အကျိုးခံစားခွင့်ရှိသူ ခန့်မှန်းခြေ အရေ အတွက်
၁	ရွာသူအားလုံး၏ ဗဟိုဌာန	ကမ္ဘိုးသာ၊ + ကမ္ဘိုးသမီး	5500000	446
၂	အင်္ဂါကျေး၊ ၂၆၇၈၉၊ ၆၇၈၉၀၊ ၆၇၈၉၀၀	ကမ္ဘိုးသာ၊ + ကမ္ဘိုးသမီး	5000000	446
၃	အေးပေးခန်း	ကမ္ဘိုးသာ၊ + ကမ္ဘိုးသမီး	8500000	446
၄	ကျေးရွာတံတား၊ အောက်ဖျတ်ဌာန	ကမ္ဘိုးသမီး	3500000	446
၅	အေးအေးအေးအေးအေးအေးအေး	ကမ္ဘိုးသမီး	4000000	446
၆	အေးအေးအေးအေးအေးအေးအေး	ကမ္ဘိုးသာ၊ + ကမ္ဘိုးသမီး	8500000	446
၇	ရွာတွင်းအေးအေးအေးအေး	ကမ္ဘိုးသာ၊	3800000	446
၈	လျှပ်စစ်ဓာတ်၊ အေးအေးအေးအေး	ကမ္ဘိုးသာ၊ + ကမ္ဘိုးသမီး	10000000	446

ဃ။ လူထုစီမံကိန်း၏ လာမည့် (၄) နှစ်အတွက် အကျုံးမဝင်သော ဦးစားပေး ဖွံ့ဖြိုးတိုးတက်မှု လုပ်ငန်း အစီအစဉ်များအားဖော်ပြပါ။

အဆင့်	ကျေးရွာအတွက် ဦးစားပေး ဖွံ့ဖြိုးတိုးတက်မှု လုပ်ငန်းစဉ်များ	အဆိုပြုသူ (အမျိုးသားများ/ အမျိုးသမီးများ/အမျိုးသား+ အမျိုးသမီး)	အခန်းကဏ္ဍ
၁	ဝန်ထမ်း၊ ကိုယ်စား	ကမ္ဘိုးသာ၊	ပညာရေး၊ ကမ္ဘာ
၂			
၃			
၄			
၅			
၆			

ခေါင်းဆောင်၊ ကျေးရွာစီမံကိန်းအထောက်အကူပြုကော်မတီမှ အတည်ပြုသည်။

အမည် ဦးအောင်ကျော်စွာ လက်မှတ် [Signature] ရက်စွဲ ၂၀၁၁.၀၅.၂၀



ဒုတိယနှစ်စက်ဝန်း

ပုံစံ - ၀ - ၃ ကျေးရွာခွဲ၊ ငြိမ်းရေး ဦးစားပေးအစီအစဉ် (Form PC 3)

လမ်းညွှန်ချက်၊ အဆင့်(၃) ကျေးရွာမှော်မှန်းချက်အစည်းအဝေး ပြီးဆုံးသောအခါ ကျေးရွာပီမက်နိုး အထောက်အကူပြု ကော်မတီသည် လူထုစည်းရုံးရေးမှူးအကူအညီဖြင့် ဤပုံစံကိုပြည့်စုံအောင် ပြည့်သွင်းရမည်။

လူထုစည်းရုံးရေးမှူး/ဝန်ထမ်း အမည်	ဦးကျော်စွာ
နေ့စွဲ	28.3.2017
စက်ဝန်းအား အမှတ်ခြစ်ပါ (✓) ။ စက်ဝန်း(၁)	<input checked="" type="checkbox"/> စက်ဝန်း(၂) <input type="checkbox"/> စက်ဝန်း(၃) <input type="checkbox"/> စက်ဝန်း(၄)
ပြည်နယ်/တိုင်း	မန္တလေး
မြို့နယ်/ပျဉ်းမနား	ကျေးရွာအုပ်စု
ကျေးရွာအုပ်စု	ထူလှကျ
ကျေးရွာ	ထူလှကျ

က၊ အခက်အခဲအတားအဆီးများအားဆွေးနွေးခြင်း - ယခုလက်ရှိအခြေအနေတွင် ဤကျေးရွာခွဲ၊ ငြိမ်းတိုးတက်ရေးအတွက် အဓိက အခက်အခဲအတားအဆီးများသည် ပည့်သည်များဖြစ်ပါသည်။ (အမျိုးသား/သမီး အနည်းဆုံးအခက်အခဲ ၅ ခုစီဖော်ပြပါ)

အမျိုးသား အဖွဲ့မှ တင်ပြသောအခက်အခဲအတားအဆီးများ	အမျိုးသမီး အဖွဲ့မှ တင်ပြသောအခက်အခဲအတားအဆီးများ
၁။ လူကြီး၊ လူရွယ်၊ ကလေး၊ ငယ်ရွယ်၊ ကိုယ်ပိုင် မိသားစု	၁။ မြို့နယ်၊ မြို့၊ မြို့နယ်၊ မြို့နယ်၊ မြို့နယ်၊ မြို့နယ်၊ မြို့နယ်၊ မြို့နယ်
၂။ မြို့နယ်၊ မြို့နယ်၊ မြို့နယ်၊ မြို့နယ်၊ မြို့နယ်၊ မြို့နယ်	၂။ မြို့နယ်၊ မြို့နယ်၊ မြို့နယ်၊ မြို့နယ်၊ မြို့နယ်၊ မြို့နယ်
၃။ မြို့နယ်၊ မြို့နယ်၊ မြို့နယ်၊ မြို့နယ်၊ မြို့နယ်၊ မြို့နယ်	၃။ မြို့နယ်၊ မြို့နယ်၊ မြို့နယ်၊ မြို့နယ်၊ မြို့နယ်၊ မြို့နယ်
၄။ မြို့နယ်၊ မြို့နယ်၊ မြို့နယ်၊ မြို့နယ်၊ မြို့နယ်၊ မြို့နယ်	၄။ မြို့နယ်၊ မြို့နယ်၊ မြို့နယ်၊ မြို့နယ်၊ မြို့နယ်၊ မြို့နယ်
၅။ မြို့နယ်၊ မြို့နယ်၊ မြို့နယ်၊ မြို့နယ်၊ မြို့နယ်၊ မြို့နယ်	၅။ မြို့နယ်၊ မြို့နယ်၊ မြို့နယ်၊ မြို့နယ်၊ မြို့နယ်၊ မြို့နယ်
၆။ မြို့နယ်၊ မြို့နယ်၊ မြို့နယ်၊ မြို့နယ်၊ မြို့နယ်၊ မြို့နယ်	၆။ မြို့နယ်၊ မြို့နယ်၊ မြို့နယ်၊ မြို့နယ်၊ မြို့နယ်၊ မြို့နယ်
၇။ မြို့နယ်၊ မြို့နယ်၊ မြို့နယ်၊ မြို့နယ်၊ မြို့နယ်၊ မြို့နယ်	၇။ မြို့နယ်၊ မြို့နယ်၊ မြို့နယ်၊ မြို့နယ်၊ မြို့နယ်၊ မြို့နယ်

ခ၊ မျှော်မှန်းခြင်း - နောင်လာမည့် (၅) နှစ် အတွင်း ကျေးရွာခွဲ၊ ငြိမ်းရေး မျှော်မှန်းလျာထားချက်များအား တင်ပြပါ။

အမျိုးသားအဖွဲ့မှ တင်ပြသောမျှော်မှန်းချက်များ	အမျိုးသမီးအဖွဲ့မှ တင်ပြသောမျှော်မှန်းချက်များ
၁။ လူကြီး၊ လူရွယ်၊ ကလေး၊ ငယ်ရွယ်၊ ကိုယ်ပိုင် မိသားစု	၁။ မြို့နယ်၊ မြို့နယ်၊ မြို့နယ်၊ မြို့နယ်၊ မြို့နယ်၊ မြို့နယ်
၂။ မြို့နယ်၊ မြို့နယ်၊ မြို့နယ်၊ မြို့နယ်၊ မြို့နယ်၊ မြို့နယ်	၂။ မြို့နယ်၊ မြို့နယ်၊ မြို့နယ်၊ မြို့နယ်၊ မြို့နယ်၊ မြို့နယ်
၃။ မြို့နယ်၊ မြို့နယ်၊ မြို့နယ်၊ မြို့နယ်၊ မြို့နယ်၊ မြို့နယ်	၃။ မြို့နယ်၊ မြို့နယ်၊ မြို့နယ်၊ မြို့နယ်၊ မြို့နယ်၊ မြို့နယ်
၄။ မြို့နယ်၊ မြို့နယ်၊ မြို့နယ်၊ မြို့နယ်၊ မြို့နယ်၊ မြို့နယ်	၄။ မြို့နယ်၊ မြို့နယ်၊ မြို့နယ်၊ မြို့နယ်၊ မြို့နယ်၊ မြို့နယ်
၅။ မြို့နယ်၊ မြို့နယ်၊ မြို့နယ်၊ မြို့နယ်၊ မြို့နယ်၊ မြို့နယ်	၅။ မြို့နယ်၊ မြို့နယ်၊ မြို့နယ်၊ မြို့နယ်၊ မြို့နယ်၊ မြို့နယ်
၆။ မြို့နယ်၊ မြို့နယ်၊ မြို့နယ်၊ မြို့နယ်၊ မြို့နယ်၊ မြို့နယ်	၆။ မြို့နယ်၊ မြို့နယ်၊ မြို့နယ်၊ မြို့နယ်၊ မြို့နယ်၊ မြို့နယ်
၇။ မြို့နယ်၊ မြို့နယ်၊ မြို့နယ်၊ မြို့နယ်၊ မြို့နယ်၊ မြို့နယ်	၇။ မြို့နယ်၊ မြို့နယ်၊ မြို့နယ်၊ မြို့နယ်၊ မြို့နယ်၊ မြို့နယ်



ဂ။ လူထုစီမံကိန်း၏ လာမည့် (၄) နှစ်အတွက် အကျုံးဝင်သော ဦးစားပေး ဖွံ့ဖြိုးတိုးတက်မှု လုပ်ငန်း အစီအစဉ်များအားဖော်ပြပါ။

အဆင့်	ကျေးရွာအတွက် ဦးစားပေး ဖွံ့ဖြိုးတိုးတက်မှု လုပ်ငန်းစဉ်များ	အဆိုပြုသူ (အမျိုးသားများ/ အမျိုးသမီးများ/အမျိုးသား+ အမျိုးသမီး)	ခန့်မှန်းကုန်ကျ စရိတ်	အကျိုးခံစားခွင့်ရှိသူ ခန့်မှန်းခြေ အရေအတွက်
၁	စွယ်စုံဆေးကုသခြင်း၊ ပြုပြင်ခြင်း	အမျိုးသား + အမျိုးသမီး	၂၂၆၂၅၆၅၀	၁၀၂၃၉
၂	လူ့အား ဝါတ်အား ခွဲလွှဲ တီထွင် ညွှန်ကြားခြင်း	အမျိုးသား + အမျိုးသမီး	၁၀၀၀၀၀၀၀	၄၅၇၉
၃	ကျေးရွာအုပ်စု အဖွဲ့အစည်း တည်ထောင်ခြင်း	အမျိုးသား + အမျိုးသမီး	၁၅၀၀၀၀၀၀	၄၅၇၉
၄				
၅				
၆				
၇				

ဃ။ လူထုစီမံကိန်း၏ လာမည့် (၄) နှစ်အတွက် အကျုံးဝင်သော ဦးစားပေး ဖွံ့ဖြိုးတိုးတက်မှု လုပ်ငန်း အစီအစဉ်များအားဖော်ပြပါ။

အဆင့်	ကျေးရွာအတွက် ဦးစားပေး ဖွံ့ဖြိုး တိုးတက်မှု လုပ်ငန်းစဉ်များ	အဆိုပြုသူ (အမျိုးသားများ/ အမျိုးသမီးများ/အမျိုးသား+ အမျိုးသမီး)	အခန်းကဏ္ဍ
၁	ဆရာ/မ များ အတွက် ဝန်ထမ်း ခန့်အပ်ခြင်း	အမျိုးသား	
၂	ရွာအတွင်း/အပြင်ဘက် တံခါး တပ်ဆင်ခြင်း	အမျိုးသမီး	
၃			
၄			
၅			
၆			

ခေါင်းဆောင်၊ ကျေးရွာစီမံကိန်းအထောက်အကူပြုကော်မတီမှ အတည်ပြုသည်။

အမည် ဦး စောစော လက်မှတ် [Signature] နေ့စွဲ ၂၆.၁၁.၂၀၁၇



တတိယနှစ်စက်ဝန်း

ပုံစံ - စ-၃ ကျေးရွာခွဲ၊ ပြီးရေး ဦးစားပေးအစီအစဉ် (Form PC 3)

လမ်းညွှန်ရှုကား၊ အဆင့်(၃)ကျေးရွာမျှော်မှန်းချက်အစည်းအဝေးပြီးဆုံးသောအခါ ကျေးရွာစီမံကိန်း အထောက်အကူပြု ကော်မတီသည် လူထုစည်းရုံးရေးမှူးအကူအညီဖြင့် ဤပုံစံကိုပြည့်စုံအောင် ဖြည့်သွင်းရမည်။			
လူထုစည်းရုံးရေးမှူး/ဝန်ထမ်း အမည် ဦးထွန်းနိုင်စွဲ			
နေ့စွဲ ၈.၁၁.၁၈	စက်ဝန်းအား အမှတ်ခြစ်ပါ (✓) <input type="checkbox"/> စက်ဝန်း(၁) <input checked="" type="checkbox"/> စက်ဝန်း(၂) <input type="checkbox"/> စက်ဝန်း(၃) <input type="checkbox"/> စက်ဝန်း(၄)		
ပြည်နယ်/တိုင်း ဗန္တလေး	မြို့နယ် မျောက်ဘူမာ	ကျေးရွာအုပ်စု ဆင်ရဲကျ	ကျေးရွာ ထင်ရှာ

က။ အခက်အခဲအတားအဆီးများအားဆွေးနွေးခြင်း - ယခုလက်ရှိအခြေအနေတွင်ဤကျေးရွာခွဲ၊ ပြီးတိုးတက်ရေးအတွက် အဓိကအခက်အခဲအတားအဆီးများသည် မည်သည်များဖြစ်ပါသနည်း။ (အမျိုးသား/သမီး အနည်းဆုံးအခက်အခဲ ၅ ခုစီဖော်ပြပါ)

အုပ်စုခွဲဆွေးနွေးမှုများမှ တင်ပြသောအခက်အခဲအတားအဆီးများ	
ကမ္ဘာ့စားနပ်ရိက္ခာရေးရာအဖွဲ့၏ နည်းစနစ်များကို အသုံးပြုခြင်း	<input type="checkbox"/> ကျား <input checked="" type="checkbox"/> မ ကျား+ မ
အသက်မွေးဝမ်းကြေးရေးရာအဖွဲ့၏ နည်းစနစ်များကို အသုံးပြုခြင်း	<input type="checkbox"/> ကျား <input checked="" type="checkbox"/> မ ကျား+ မ
အသက်မွေးဝမ်းကြေးရေးရာအဖွဲ့၏ နည်းစနစ်များကို အသုံးပြုခြင်း	<input type="checkbox"/> ကျား <input checked="" type="checkbox"/> မ ကျား+ မ
အသက်မွေးဝမ်းကြေးရေးရာအဖွဲ့၏ နည်းစနစ်များကို အသုံးပြုခြင်း	<input type="checkbox"/> ကျား <input checked="" type="checkbox"/> မ ကျား+ မ
အသက်မွေးဝမ်းကြေးရေးရာအဖွဲ့၏ နည်းစနစ်များကို အသုံးပြုခြင်း	<input type="checkbox"/> ကျား <input type="checkbox"/> မ ကျား+ မ
အသက်မွေးဝမ်းကြေးရေးရာအဖွဲ့၏ နည်းစနစ်များကို အသုံးပြုခြင်း	<input type="checkbox"/> ကျား <input type="checkbox"/> မ ကျား+ မ
အသက်မွေးဝမ်းကြေးရေးရာအဖွဲ့၏ နည်းစနစ်များကို အသုံးပြုခြင်း	<input type="checkbox"/> ကျား <input type="checkbox"/> မ ကျား+ မ
အသက်မွေးဝမ်းကြေးရေးရာအဖွဲ့၏ နည်းစနစ်များကို အသုံးပြုခြင်း	<input type="checkbox"/> ကျား <input type="checkbox"/> မ ကျား+ မ
အသက်မွေးဝမ်းကြေးရေးရာအဖွဲ့၏ နည်းစနစ်များကို အသုံးပြုခြင်း	<input type="checkbox"/> ကျား <input type="checkbox"/> မ ကျား+ မ
အသက်မွေးဝမ်းကြေးရေးရာအဖွဲ့၏ နည်းစနစ်များကို အသုံးပြုခြင်း	<input type="checkbox"/> ကျား <input type="checkbox"/> မ ကျား+ မ



၈။ လူထုစီမံကိန်း၏ လာမည့် (၄) နှစ်အတွက် အကျုံးဝင်သော ဦးစားပေး ဖွံ့ဖြိုးတိုးတက်မှု လုပ်ငန်း အစီအစဉ်များအားဖော်ပြပါ။

ဦးစားပေးအဆင့်	ကျေးရွာအတွက် ဦးစားပေး ဖွံ့ဖြိုးတိုးတက်မှု လုပ်ငန်းစဉ်များ	အဆိုပြုသူ (အမျိုးသားများ/ အမျိုးသမီးများ/ အမျိုးသား + အမျိုးသမီး)	အခန်းကဏ္ဍ	ဦးစားပေး အဆင့် သတ်မှတ်ချက်	ခန့်မှန်း ကုန်ကျစရိတ်	အကျိုးခံစားခွင့်ရှိသူ နှင့် မှန်းခြေအရေအတွက်		
						ကျား	မ	ပေါင်း
၀	ဒဂုန်မြို့နယ်	ကမ္ဘာ့ဘဏ် + ကမ္ဘာ့ဘဏ်	မြို့နယ်	၀	၆၇၈၀၀၀	၁၇၇	၂၄၃	၄၂၀
၂	မောင်မြို့နယ်	ကမ္ဘာ့ဘဏ် + ကမ္ဘာ့ဘဏ်	မြို့နယ်	၂	၇၀၀၀၀၀	၁၇၇	၂၄၃	၄၂၀
၃	ကန်တော်မြို့နယ်	ကမ္ဘာ့ဘဏ် + ကမ္ဘာ့ဘဏ်	မြို့နယ်	၃	၇၀၀၀၀၀	၁၇၇	၂၄၃	၄၂၀
၄								
၅								

၉။ လူထုစီမံကိန်း၏ လာမည့် (၄) နှစ်အတွက် အကျုံးမဝင်သော ဦးစားပေး ဖွံ့ဖြိုးတိုးတက်မှု လုပ်ငန်း အစီအစဉ်များအားဖော်ပြပါ။

အဆင့်	ကျေးရွာအတွက် ဦးစားပေး ဖွံ့ဖြိုးတိုးတက်မှု လုပ်ငန်းစဉ်များ	အဆိုပြုသူ (အမျိုးသားများ/ အမျိုးသမီးများ/ အမျိုးသား + အမျိုးသမီး)	အခန်းကဏ္ဍ
၀	ကန်တော်မြို့နယ်	ကမ္ဘာ့ဘဏ်	အထွေထွေ
၂	မောင်မြို့နယ်	ကမ္ဘာ့ဘဏ်	အထွေထွေ
၃			
၄			
၅			

ခေါင်းဆောင်၊ ကျေးရွာစီမံကိန်းအထောက်အကူပြုကော်မတီမှ အတည်ပြုသည်။

အမည် ဦးစောအောင် လက်မှတ် [Signature] နေ့စွဲ ၂၀၂၁.၁၁.၁၇



၀၈ မျှော်မှန်းခြင်း- နောင်လာမည့် (၅) နှစ် အတွင်း ကျင့်ရွတ်ပြီးစေရ မျှော်မှန်းလျာထားချက်များအား တင်ပြပါ။

အုပ်စုစွဲ၊ မလွှဲမပြားများမှ ဘင်ပြင်သာအစက်အဖဲအတားအဆီးများ	
ကစားစား ဝက်ဇုလျင်လျင်များ၊ တို့၊ တက်လာစေချင်	<input type="checkbox"/> ကျား ဝမ <input checked="" type="checkbox"/> ကျား+ မ
ပန်းပွင့်ဖြူ၊ ကျွဲမပွင့်၊ ကောင်းမွန်စွာမှာ လာရှိချင်	<input type="checkbox"/> ကျား ဝမ <input checked="" type="checkbox"/> ကျား+ မ
ကျောင်းဆောင်များ၊ ကျွဲမပွင့်၊ ပြင်ဆင်ရေးအားများ မပြုစေရန်အတွက် အကူအညီ ရှိချင်	<input type="checkbox"/> ကျား ဝမ <input checked="" type="checkbox"/> ကျား+ မ
ဝင်ငွေတိုးပွား လာစေချင်	<input type="checkbox"/> ကျား ဝမ <input checked="" type="checkbox"/> ကျား+ မ
	<input type="checkbox"/> ကျား ဝမ <input type="checkbox"/> ကျား+ မ
	<input type="checkbox"/> ကျား ဝမ <input type="checkbox"/> ကျား+ မ
	<input type="checkbox"/> ကျား ဝမ <input type="checkbox"/> ကျား+ မ
	<input type="checkbox"/> ကျား ဝမ <input type="checkbox"/> ကျား+ မ
	<input type="checkbox"/> ကျား ဝမ <input type="checkbox"/> ကျား+ မ
	<input type="checkbox"/> ကျား ဝမ <input type="checkbox"/> ကျား+ မ
	<input type="checkbox"/> ကျား ဝမ <input type="checkbox"/> ကျား+ မ



၁၁။ အစည်းအဝေးမှတ်တမ်းများ



ကျေးရွာအစည်းအဝေးမှတ်တမ်း

အစည်းအဝေးပြုလုပ်သည့်နေရာ ။ ။ ၇၄၊ ဤ၊ ၆ ကျာ၊
 ကျေးရွာ ။ ။ ။ ထရုံက
 ကျေးရွာအုပ်စု ။ ။ ။ ထရုံက
 အချိန် ။ ။ ။ ၁:၀၀ အစ
 အစည်းအဝေးအမည် ။ ။ ။ ၂၀၀၀-၀၈-၁၆ အစည်းအဝေး

ထက်ရောက်သူဦးရေ ကျား (၄၅)၊ မ (၁၉) စုစုပေါင်း (၆၄)။

အစည်းအဝေးတွင်ဆွေးနွေးသည့်အကြောင်းအရာ။

- ၁။ လေ့လာခြင်း၊ အစည်းအဝေးအတွက် အချက်အလက်များ ရှာဖွေခြင်း။
- ၂။ မြို့နယ်အစည်းအဝေးတွင် ပါဝင်နိုင်စေရန်အတွက် ဆွေးနွေးခြင်း။
- ၃။ မြို့နယ်အစည်းအဝေးတွင် ပါဝင်နိုင်စေရန်အတွက် ဆွေးနွေးခြင်း။
- ၄။ လေ့လာခြင်း၊ အစည်းအဝေးအတွက် အချက်အလက်များ ရှာဖွေခြင်း။
- ၅။ အစည်းအဝေးအတွက် အချက်အလက်များ ရှာဖွေခြင်း၊ လေ့လာခြင်း။
- ၆။ လေ့လာခြင်း၊ အစည်းအဝေးအတွက် အချက်အလက်များ ရှာဖွေခြင်း။
- ၇။ လေ့လာခြင်း၊ အစည်းအဝေးအတွက် အချက်အလက်များ ရှာဖွေခြင်း။
- ၈။
- ၉။
- ၁၀။



ထုံးကြောင်းချက်များ

၁။ အထောက်အကူပြုရေးအဖွဲ့များ၏ အဖွဲ့ဝင်များ၏ အသေးစားအဖွဲ့များ

၂။ (CDD) အဖွဲ့ဝင်များ၏ အသေးစားအဖွဲ့များ

၃။

၄။

၅။

မှတ်တမ်းတင်သူ 
အမည် ဦးကျော်စွာ
ရာထူး ပူးတွဲအဖွဲ့၊ ဦးကျော်စွာ
ရက်စွဲ ၄. 11. 19

အတည်ပြုသူ 
အမည် ဒေါ်စန်းစာဝေ
ရာထူး ဒီပဲယင်းမြို့နယ်
ရက်စွဲ ၄. 11. 19



ထုံးဖြတ်ချက်များ

၁။ ငွေကြေးရှာဖွေရာတွင် ဝင်ရောက်သူများမှ ဆွေးနွေးချက်များကို ထုတ်ဖော် ဆွေးနွေးရာတွင် အား

အားရရှိစေရန်

၂။ ငွေကြေးရှာဖွေရာတွင် ဝင်ရောက်သူများမှ ဆွေးနွေးချက်များကို ထုတ်ဖော် ဆွေးနွေးရာတွင် အား

အားရရှိစေရန်

၃။

၄။ ငွေကြေးရှာဖွေရာတွင် ဝင်ရောက်သူများမှ ဆွေးနွေးချက်များကို ထုတ်ဖော် ဆွေးနွေးရာတွင် အား

အားရရှိစေရန်

၅။

မှတ်တမ်းတင်သူ 

အမည် ဦးတင်အောင်

ရာထူး ရွှေတင်အောင်၊ ဦးစီးဌာန၊ ဗဟိုဌာန

ရက်စွဲ 4.11.19

အတည်ပြုသူ 

အမည် ဦးစိုးမင်း

ရာထူး စီမံကိန်းဌာန၊ ဗဟိုဌာန

ရက်စွဲ 4.11.19



၁၃။ ကဏ္ဍအလိုက် အခက်အခဲမှတ်တမ်း

		ကရင်စာ			
အခြားကဏ္ဍ	အခြားကဏ္ဍ	အခြားကဏ္ဍ	အခြားကဏ္ဍ	အခြားကဏ္ဍ	အခြားကဏ္ဍ
အခြားကဏ္ဍ (အခြားကဏ္ဍအမျိုးအမည်/အမျိုးအမည်အမျိုးအမည်)	၁	ကရင်စာ၊ ဝါ၊ ဝါ	✓	၂၀၁၇	ပုဂံမဟိုဠာ
	၂	ကရင်စာ၊ ဝါ	✓	၂၀၁၇	ပုဂံမဟိုဠာ
	၃				
	၄				
	၅				
အခြားကဏ္ဍ (အခြားကဏ္ဍအမျိုးအမည်/အမျိုးအမည်အမျိုးအမည်)	၁	ကရင်စာ၊ ဝါ	✓	၂၀၁၇	ပုဂံမဟိုဠာ
	၂				
	၃				
	၄				
	၅				
အခြားကဏ္ဍ (အခြားကဏ္ဍအမျိုးအမည်/အမျိုးအမည်အမျိုးအမည်)	၁				
	၂	ကရင်စာ၊ ဝါ	✓	၂၀၁၇	ပုဂံမဟိုဠာ
	၃				
	၄				
	၅				
အခြားကဏ္ဍ (အခြားကဏ္ဍအမျိုးအမည်/အမျိုးအမည်အမျိုးအမည်)	၁				
	၂				
	၃				
	၄				
	၅				