

ပြည်ထောင်စုသမ္မတမြန်မာနိုင်ငံတော်အစိုးရ  
စိုက်ပျိုးရေး၊ မွေးမြူရေးနှင့် ဆည်မြောင်းဝန်ကြီးဌာန  
ကျေးလက်ဒေသဖွံ့ဖြိုးတိုးတက်ရေးဦးစီးဌာန

ငပုတောမြို့နယ်



လူထုပဟိုပြုစီမံကိန်း  
National Community Driven Development Project  
(NCDDP)



ကျေးရွာဖွံ့ဖြိုးရေး အစီအစဉ်  
Village Development Plan (VDP)

သုံးခွကျေးရွာအုပ်စု၊ သုံးခွကျေးရွာ

၂၀၂၀ ခုနှစ်

ငပုတောမြို့နယ်

မာတိကာ

စဉ်	အကြောင်းအရာ	စာမျက်နှာ
၁	မြို့နယ်မြေပုံ	1
၂	ကျေးရွာအုပ်စုမြေပုံ(တည်နေရာ)	2
၃	ကျေးရွာအုပ်စုတွင် ပါဝင်သောကျေးရွာများစာရင်း	2
၄	ကျေးရွာအခြေခံအချက်အလက် (ကျေးရွာသမိုင်းကြောင်း)	3
၅	လူထုပူးပေါင်းပါဝင်သော ဆန်းစစ်ခြင်းနှင့် အကဲဖြတ်ခြင်း PRA/PSA လုပ်ငန်းစဉ် အနှစ်ချုပ်	5
၆	ကျေးရွာဖွံ့ဖြိုးရေးအစီအစဉ်အတွက်အသုံးပြုခဲ့သော PRA tools များနှင့် တစ်ခုချင်းစီအတွက် သုံးသပ်ချက်များ (အသုံးပြုခဲ့သော PRA Tools တစ်ခုချင်းစီ၏အမည်များ)	5
၇	ကျေးရွာကော်မတီရွေးချယ်ခြင်းနှင့် ကျေးရွာဖွံ့ဖြိုးရေးအစီအစဉ် ဆောင်ရွက်မှုမှတ်တမ်းခါတ်ပုံများ	20
၈	ကျေးရွာကော်မတီဝင်များစာရင်း	21
၉	ကျေးရွာအခြေခံအချက်အလက်များ (ပုံစံ ၈ - ၁)	22
၁၀	စီမံကိန်းစက်ဝန်းအချိန်ဇယား (ပုံစံ ၈-၂)	34
၁၁	ကျေးရွာဖွံ့ဖြိုးရေး ဦးစားပေးအစီအစဉ်(ပုံစံ ၈-၃)	44
၁၂	အစည်းအဝေးမှတ်တမ်းများ	47
၁၃	ကဏ္ဍအလိုက် ဖွံ့ဖြိုးရေး ဦးစားပေးလုပ်ငန်းများ	51

၁။ ငပုတောမြို့နယ်အခြေပြမြေပုံ

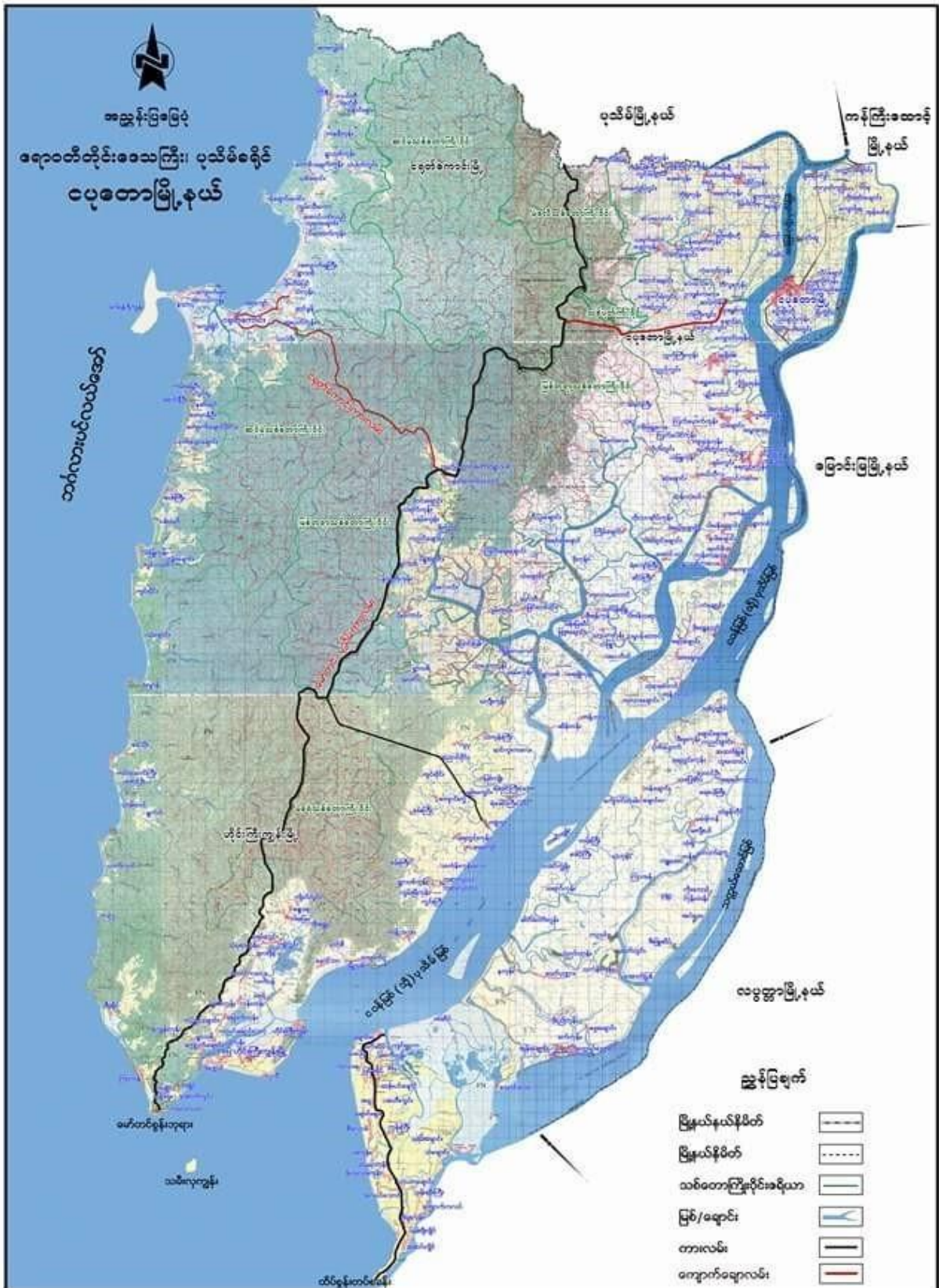

၂။ ကျေးရွာအုပ်စုမြေပုံ

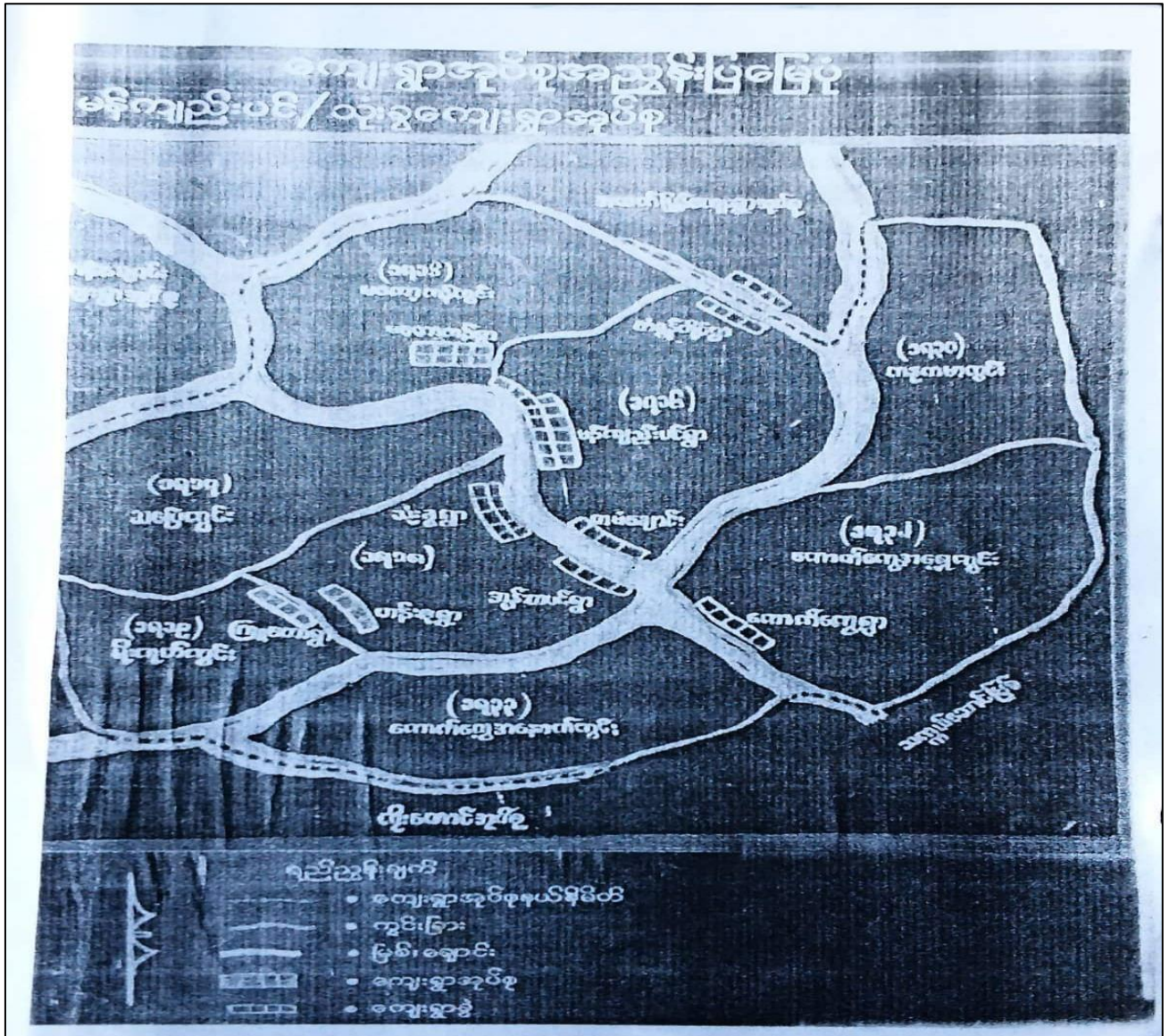

၃။ ကျေးရွာအုပ်စုအတွင်းပါဝင်သော ကျေးရွာများစာရင်း

၁-ဟန်းစုကျေးရွာ

၄-ကောက်ကွေ့ကျေးရွာ

၇-ကြုံတောကျေးရွာ

၂-မကြီးပင်ကျေးရွာ

၅-တမန်ချောင်းကေးရွာ

၈-သုံးခွကျေးရွာ

၃-မတော့ကန်ကျေးရွာ

၆-အုန်းပင်စုကျေးရွာ

၉-

တရွက်တိုင်ကျေးရွာ





၅။ လူထုပူးပေါင်းပါဝင်သော ဆန်းစစ်ခြင်းနှင့် အကဲဖြတ်ခြင်း လုပ်ငန်းစဉ် PRA/PSA အကျဉ်းချုပ်ဇယား

စဉ်	အသုံးပြုခဲ့သော PRA Tools များ	ကျား	မ
၁	ကျေးရွာအရင်းမြစ်ပြမြေပုံ (Social Map)	၁၀	၁၃
၂	ရာသီခွင်ပြပြက္ခဒိန် (Seasonal Clender)	၁၂	၁၅
၃	ဥစ္စာနေကြွယ်ဝမှု ဦးစားပေးအဆင့်သတ်မှတ်ခြင်း (Wealth Ranking)	၈	၁၂
၄	ကျား၊ မ ပင့်ကူအိမ်သုံးသပ်ခြင်း (Cob Web)	၁၀	၁၅
၅	အရင်းအမြစ်အသုံးချမှုဖော်ထုတ်ခြင်း ဇယား (Asset Mapping)	၁၀	၁၃
၆	အဖွဲ့အစည်းချိတ်ဆက်မှုမြေပုံ (Veen diagram)	၁၅	၁၂

၆။ ကျေးရွာဖွံ့ဖြိုးရေးအစီအစဉ်အတွက်အသုံးပြုခဲ့သော PRA tools များနှင့် တစ်ခုချင်းစီအတွက် သုံးသပ်ချက်များ

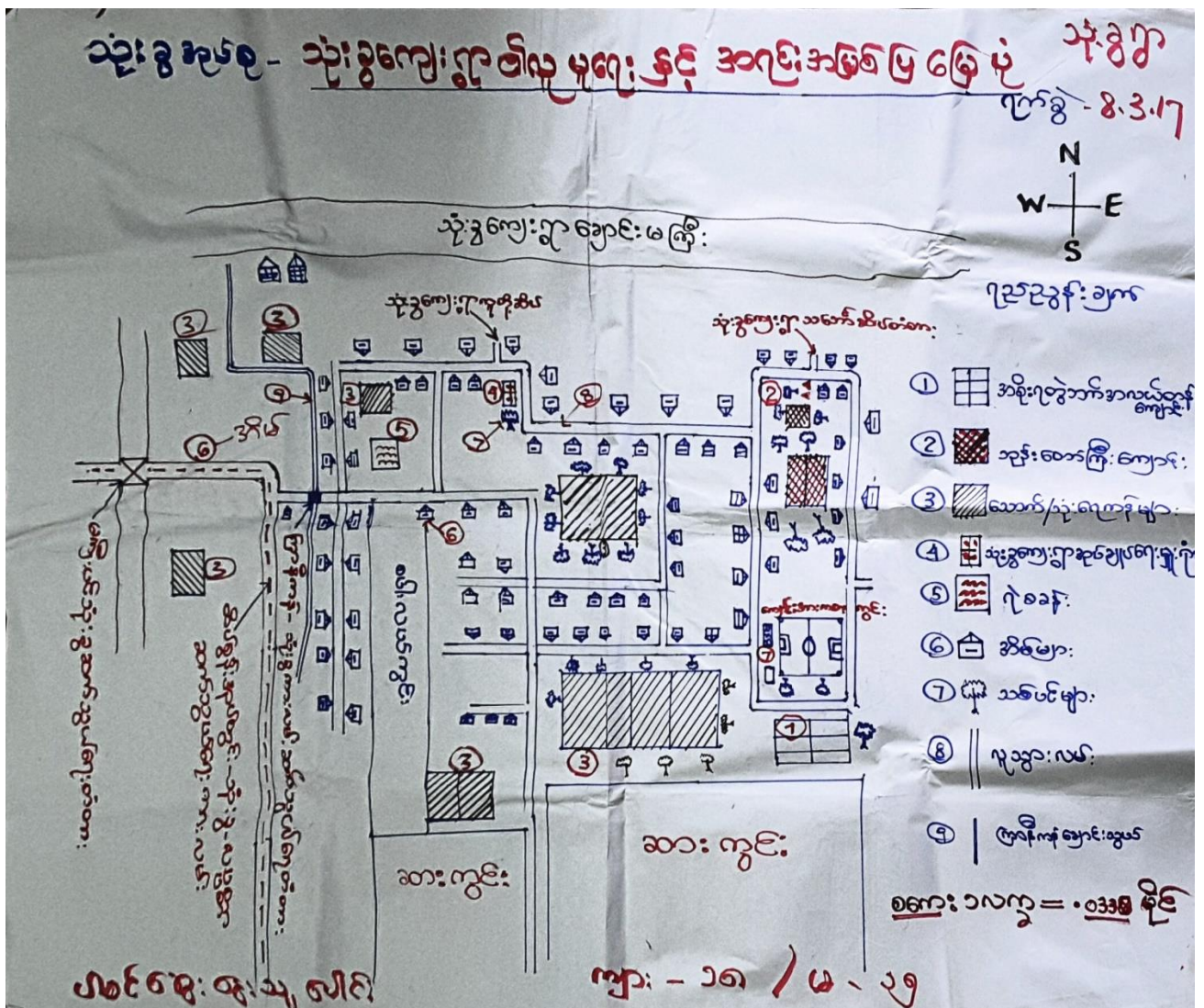





သုံးစွဲ အုပ်စု
ကုသိခွင်ပြုပြင်ကုဒ်နီ
သုံးစွဲကျေးရွာ

up to date- 8.1.2018 / 8.3.17

အကြောင်းအရာ	အိမ်ထောင်စု	အိမ်ထောင်စု	အိမ်ထောင်စု	အိမ်ထောင်စု	အိမ်ထောင်စု	အိမ်ထောင်စု	အိမ်ထောင်စု	အိမ်ထောင်စု	အိမ်ထောင်စု	အိမ်ထောင်စု	အိမ်ထောင်စု	အိမ်ထောင်စု
ကုသိခွင်												
ပယ်												
ကျေးဇူးပြု												
ကျေးဇူးပြု		-	-	-	-	-						ပျက်စီးနေသော
ကျေးဇူးပြု												ကျေးဇူးပြု
ကျေးဇူးပြု												ကျေးဇူးပြု
ကျေးဇူးပြု												
ကျေးဇူးပြု												







သုံးစွဲအုပ်စု

၂ စွဲခန့်ကြွယ်ဝမှုပုံစံပြုလေ့လာ: 8.3.17

သုံးစွဲစု

ပြန်လှည့်ဖြည့်ဆည်းသင်တန်း - 13.12.18

up to date - 8.1.2018

အဆင့်	သတ်မှတ်ချက်	အိမ်ထောင်စုအရေအတွက်	ရာခိုင်နှုန်း
ဥပမာအားဖြင့် အုပ်စု	အာလုပ်ငန်း၊ ချွင်း/ပျဉ်ထောင်၊ သွင်းမို၊ တိုက်ကိရိယာ၊ ဈေးဆိုင်၊ ကောလိပ်၊ အာထက်တန်း၊	၁၅	71%
အသင်းအဖွဲ့အစည်း အုပ်စု	လယ်၊ ဓနိမို၊ ဓနိကာ၊ ပျဉ်ခင်း၊ ဝန်ထမ်း၊ အာထက်တန်း၊ ကောလိပ်၊ အလယ်တန်း၊	20	13%
အခြားအဖွဲ့အစည်း အုပ်စု	ကျေးလုပ်ငန်း၊ လက်လုပ်လက်စား၊ ကုလီ၊ အလယ်တန်း၊ သက်ကြီးရွယ်အို၊ ကလေးသူငယ်၊ ကျား၊ အမျိုးသမီး၊ အိမ်ထောင်ဦးစီး၊ မိသားစုစုစု	၁၇၅	80%

အစုအဝေးအဖွဲ့အစည်း  
ကျား/မိန်းမ / ၁၀-၁၂

၄/၃ ကျေးရွာ-

၇က် ၅ - 5.3.17

ဥစ္စာ ချေ ဖြစ်ပွားမှု သုံးသပ်ချက်

ဆွေးနွေးခြင်း နှင့် ဆန်းစစ်ခြင်း

- သုံးစွဲ အုပ်စု - သုံးစွဲ ကျေးရွာတွင် ဥစ္စာချေဖြစ်ပွားမှု တွင် ဥပဒေအရ အကျိုးရှိစေရန်အတွက် လိုအပ်သည့် အချက်အလက်များကို စိစစ်ဆန်းစစ်ခြင်း နှင့် ပြင်ဆင်မှုများ ပြုလုပ်ရန် လိုအပ်ပါသည်။ သို့မဟုတ် အခြားအချက်များကြောင့် ဥစ္စာချေဖြစ်ပွားမှုများ ဖြစ်ပေါ်လာခြင်းကို ရှောင်ရှားရန် အထောက်အကူပြုရန် ဆောင်ရွက်ရမည်။

- အသစ် အစားအလှယ် အုပ်စု တွင် လက်သမား များ ဖြစ်ပွားမှုများ ဖြစ်ပေါ်လာခြင်းကို ရှောင်ရှားရန် အထောက်အကူပြုရန် ဆောင်ရွက်ရမည်။ သို့မဟုတ် အခြားအချက်များကြောင့် ဥစ္စာချေဖြစ်ပွားမှုများ ဖြစ်ပေါ်လာခြင်းကို ရှောင်ရှားရန် အထောက်အကူပြုရန် ဆောင်ရွက်ရမည်။

- ဆင်းရဲ ခွဲခြားခြင်း ဖြစ်ပွားမှုများ ဖြစ်ပေါ်လာခြင်းကို ရှောင်ရှားရန် အထောက်အကူပြုရန် ဆောင်ရွက်ရမည်။ သို့မဟုတ် အခြားအချက်များကြောင့် ဥစ္စာချေဖြစ်ပွားမှုများ ဖြစ်ပေါ်လာခြင်းကို ရှောင်ရှားရန် အထောက်အကူပြုရန် ဆောင်ရွက်ရမည်။



သုံးစွဲကျေးရွာ

ပုဂံကုန်းကန် သုံးသပ်ဈာန်

၇/၈/၉ - ၈.၃.၁၇

ဆွေးနွေးဖြည့် မှီခို ဆန်းစစ်ခြင်း

- သုံးစွဲအုပ်စု - သုံးစွဲရွာတွင် ဦးဆောင်ပြီး ဖွဲ့စည်းထားသော များများ အဆင့် (၈) တွင်ရှိရာ အမျိုးသမီး များမှာ အဆင့် (၅) တွင် ရှိပါသည်။ ထို့ကြောင့် အမျိုးသားများသည် အမျိုးသမီး များထက် ဦးဆောင်မှု ဖြစ်ပေါ်လာပါသည်။
- အဖွဲ့အစည်း တွင် အမျိုးသား များသည် အဆင့် (၅) တွင်ရှိရာ အမျိုးသမီး များသည် အဆင့် (၅) တွင် ရှိပါသည်။ ထို့ကြောင့် အဖွဲ့အစည်း တွင် အမျိုးသား များ အမျိုးသမီး ပါဝင်မှု သည် တိုက်ရိုက်ဖြစ်ပါသည်။
- ပညာရေးလက်လှမ်း မြီဖွဲ့ တွင် အမျိုးသား များသည် အဆင့် (၈) တွင် ရှိရာ အမျိုးသမီး များ သည် အဆင့် (၆) တွင် ရှိပါသည်။ ပညာရေး လက်လှမ်း မြီဖွဲ့ တွင် အမျိုးသား များ က ပါဝင်ပါသည်။
- အလုပ်အကိုင် လက်လှမ်း မြီဖွဲ့ တွင် အမျိုးသား များ သည် အဆင့် (၈) တွင် ရှိရာ အမျိုးသမီး များ သည် အဆင့် (၆) တွင် ရှိပါသည်။ အလုပ်အကိုင် လက်လှမ်း မြီဖွဲ့ တွင် အမျိုးသမီး များ ထက် အမျိုးသား က ပါဝင်ပါသည်။
- လုံခြုံမှု ဖြစ်ပေါ်မှု တွင် အမျိုးသား များသည် အဆင့် (၈) တွင် ရှိရာ အမျိုးသမီး များက အဆင့် (၅) တွင် ရှိပါသည်။ ထို့ကြောင့် လုံခြုံမှု ဖြစ်ပေါ်မှု တွင် အမျိုးသမီး များ ထက် အမျိုးသားက ပါဝင်ပါသည်။



ကျေးရွာ - သုံးစွဲ / အုပ်စု - သုံးစွဲ  
 ရက်စွဲ - 8.3.17  
 up to date - 8.1.2018  
 အရင်းအမြစ် သုံးစွဲ မှုပြပုံစံအယူအဆ  
 မြန်မာ့နိုင်ငံတော်သမ္မတမြန်မာနိုင်ငံတော်  
 - 13.12.18

ကျား	မ	ကျား	မ
ကျား	ကျား	ကျား	ကျား
လတ်	လတ်	လတ်	လတ်
ကျောင်း(အသစ်)	ကျောင်း (အသစ်)	ကျောင်း (အသစ်)	ကျောင်း (အသစ်)
ရုပ်ရှင် ကျောင်း	ရုပ်ရှင် ကျောင်း	ရုပ်ရှင် ကျောင်း	ရုပ်ရှင် ကျောင်း
လယ်ထွက်စက်	အုတ်ချွတ်စက်		
ဆားစက်	အိုးဆိုင်		
ဆိပ်ကမ်းတံတား	ဆိပ်ကမ်းတံတား	ဆိပ်ကမ်းတံတား	
ဆိုင်ကယ်	ဆိုင်ကယ်	ဆိုင်ကယ်	
ရေခဲ	ရေခဲ	ရေခဲ	
ဓမ္မစကျယ်	ဓမ္မစကျယ်	ဓမ္မစကျယ်	
စာကြည့်တိုက်	စာကြည့်တိုက်	စာကြည့်တိုက်	
ဆေးခန်း	ကျေးဌာန	ဆေးခန်း	
အိမ်ရာ	ဆားသယ်		
ကျားရိပ်	ကောက်ရိပ်		

ပါဝင်ရေးရွေးချယ် ဝါရီ  
 ကျား - ၈ / မ - ၃

ကျေးရွာ - သုံးစွဲ / အုပ်စု - သုံးစွဲ  
 မြန်မာ့နိုင်ငံတော်သမ္မတမြန်မာနိုင်ငံတော် - 13.12.18  
 ရက်စွဲ - 8.3.17  
 up to date - 8.1.2018  
 အရင်းအမြစ် ထိန်းချုပ် မှုပြပုံစံအယူအဆ

ကျား	မ	ကျား	မ
ထွက်စက်	အပ်ချပ်		လယ်လှေကား
ဆေးဆေးဆိုင်ကယ်	ဈေးဆိုင်		
အိမ်ရာ	ကောက်ရိပ်		
လယ်	အိမ်ထူကိစ္စ		
ဆားကွင်း	ကျေးဈေး		ဆားလှေကား
အိုးစက်	ဆားသယ်		
ကျားရိပ်	ဝန်ဆိုင်		
ဆားထမ်း	အကျောင်းအထပ်		
ပန်းဂ			
မိမိအောင်ကောင်စီ			
မိမိထပ်			
ကောက်ရိပ်			
ဓမ္မစကျယ်			
ပျဉ်ကန်			

ပါဝင်ရေးရွေးချယ် ဝါရီ  
 ကျား - ၁၀  
 မ - ၁၃

သုံးစွဲကျေးရွာ

ရက်စွဲ - ၆.3. 17

အရင်းအမြစ် သုံးစွဲမှုပြ ဝင်စာ

ဆွေးနွေးခြင်းနှင့် စာတမ်းခြင်း

သုံးစွဲအုပ်စု သုံးစွဲကျေးရွာမှ အရင်းအမြစ် သုံးစွဲမှုတွင် အမျိုးသားများ၏ သုံးစွဲမှုများမှာ ကန်၊ လမ်း၊ စာသင်ကျောင်း၊ ဘုန်းကြီးကျောင်း၊ ယာယီထွန်းစက်၊ ဆားစက်၊ ဆိပ်ကမ်းတံတား၊ ဆိုင်ကယ်၊ ရဲစခန်း၊ ဓမ္မစက္ကလ်၊ စာကြည့်တိုက်၊ ကျေးရွာရုံး၊ စက်ပျော၊ ကျားလိက်တို့ကို သုံးစွဲပါသည်။

အမျိုးသမီးများ၏ အရင်းအမြစ် သုံးစွဲမှုများမှာ ကန်၊ လမ်း၊ စာသင်ကျောင်း၊ ဘုန်းကြီးကျောင်း၊ အပ်ချပ်စက်၊ ပျောဆိုင်၊ ဆိပ်ကမ်းတံတား၊ ဆိုင်ကယ်၊ ရဲစခန်း၊ ဓမ္မစက္ကလ်၊ စာကြည့်တိုက်၊ ကျေးရွာရုံး၊ ဆားယာယီ၊ ကျောက်ရိတ်တို့ဖြစ်ပါသည်။

အမျိုးသား၊ အမျိုးသမီးတို့၏ အရင်းအမြစ် သုံးစွဲမှုများမှာ ကန်၊ လမ်း၊ စာသင်ကျောင်း၊ ဘုန်းကြီးကျောင်း၊ ဆိပ်ကမ်းတံတား၊ ဆိုင်ကယ်၊ ရဲစခန်း၊ ဓမ္မစက္ကလ်၊ စာကြည့်တိုက်၊ ကျေးရွာရုံးတို့ဖြစ်ပါသည်။





အမျိုးသမီးများ ပါဝင်သော အဖွဲ့အစည်းများမှာ - အုပ်ချုပ်ရေး အဖွဲ့ ၊ ရပ်ဇိတ်ပုံစံ ၊ ဖြည့်သွင်း ၊ ဇီးသစ် ၊ ကျေးရွာအဖွဲ့ ပုံစံဖြင့် အဖွဲ့အစည်း ဖွဲ့စည်းပါသည်။

- ကျေးရွာ ပုံစံဖြင့် ကျေးရွာ အဖွဲ့အစည်း ပုံစံဖြင့် အဖွဲ့အစည်းများအဖွဲ့အစည်းများ ပါဝင်၍ ကျေးရွာအဖွဲ့အစည်းတွင် ပါဝင်ပါသည်။

- အထက်ပါ အဖွဲ့အစည်းများအား ကျေးရွာအဖွဲ့အစည်း (ဒီပီ) ကျေးရွာအဖွဲ့အစည်းအဖွဲ့အစည်းအဖွဲ့အစည်း ပါဝင်၍ ခြိတ်ဆက်မှုများ ပြုလုပ်သော အဖွဲ့အစည်း ဖြစ်ပါသည်။  
- N.D.O အဖွဲ့အစည်းများနှင့် ပတ်သက်၍ ခြိတ်ဆက်မှု ပြုလုပ်ပါသည်။

၇။ကျေးရွာကော်မတီရွေးချယ်ခြင်းနှင့် ကျေးရွာဖွံ့ဖြိုးရေးအစီအစဉ် ဆောင်ရွက်မှုမှတ်တမ်းခါတ်ပုံများ



၈။ ကျေးရွာစီမံကိန်းအထောက်အကူပြုကော်မတီဝင်များစာရင်း

ကျေးရွာ စေတနာ ဝန်ထမ်း ၊ ကျေးရွာ / အုပ်စု စီ/ ထောက်  
ကော်မတီဝင် အချက်အလက်များ

.....သုံးစွဲ.....အုပ်စု

ကျေးရွာ	ကော်မတီအမည်	အမည်	ဖုန်းနံပါတ်
	စေတနာဝန်ထမ်း	ဒေါ်အိအိလှိုင်	၀၅-၇၇၅၇၇၁၂၅၉
သုံးစွဲ	စေတနာဝန်ထမ်း	ဦးစစ်မိုးလွင်	၀၅-၇၈၈၂၄၂၃၇၅
။	ကျေးရွာ စီ/ထောက်ကော်မတီ	ဒေါ်ဖြူဖြူလှိုင်	၀၅-၆၇၈၂၂၃၆၅၅
။	ကျေးရွာ စီ/ထောက် ကော်မတီ	ဦးဝင်းအောင်	၀၅-၇၈၇၄၂၄၄၇၂
။	ဝယ်ယူရေးဆပ်ကော်မတီ	ဒေါ်ကျွန်းမာ	၀၅-၇၇၇၆၆၆၀၄၆
။	ဝယ်ယူရေးဆပ်ကော်မတီ	ဦးနိုင်စွန်း	၀၅-၇၇၇၅၇၅၆၂၄
။	ဝယ်ယူရေးဆပ်ကော်မတီ	ဒေါ်အိအိအောင်	၀၅-၇၈၇၅၅၅၅၅၅
။	လည်ပတ်ပြုပြင် ထိန်းသိမ်းခြင်းဆပ်ကော်မတီ	ဒေါ်ကျွန်းမာ	၀၅-၇၈၈၂၅၅၅၅၅
။	လည်ပတ်ပြုပြင် ထိန်းသိမ်းခြင်းဆပ်ကော်မတီ	ဦးကြည်လှိုင်	၀၅-၇၈၅၅၀၈၇၅၀
။	လည်ပတ်ပြုပြင် ထိန်းသိမ်းခြင်းဆပ်ကော်မတီ	ဦးကျော်စွန်း	၀၅-၇၇၇၅၀၇၅၅၀
။	ကျေးရွာဘဏ္ဍာရေး စာရေး	ဒေါ်ဖြူဖြူအောင်	၀၅-၇၈၈၂၅၅၅၅၅
။	စောင့်ကြည့်ကြီးကြပ်ရေးဆပ်ကော်မတီ	ဦးဝင်းအောင်	၀၅-၇၆၀၈၇၅၅၅
။	စောင့်ကြည့်ကြီးကြပ်ရေးဆပ်ကော်မတီ	ဒေါ်အိအိလှိုင်	၀၅-၇၈၈၂၄၆၂၅၈
။	စောင့်ကြည့်ကြီးကြပ်ရေးဆပ်ကော်မတီ	ဦးကျွန်းမာ	၀၅-၇၇၇၅၀၇၅၅၀
။	ဝေဖန်အကြံပြုကိုယ်စားလှယ်	ဦးစစ်မိုးလွင်	၀၅-၇၈၀၀၈၅၀၅၀
။	ဝေဖန်အကြံပြုကိုယ်စားလှယ်	ဒေါ်ဖြူဖြူလှိုင်	၀၅-၇၇၅၅၀၇၅၅၀

၉။ ကျေးရွာအခြေခံအချက်အလက်များ (ပုံစံ ၀ - ၁) ပထမနှစ် စက်ဝန်း

ပုံစံ - ၀ - ၁ ကျေးရွာအခြေခံအချက်အလက်များ (Form PC 1)

လမ်းညွှန်ချက်၊ ကျေးရွာတစ်ရွာသို့ ပထမဆုံးမိတ်ဆက်ခရီး သွားရောက်သောအခါ လူထုစည်းရုံးရေးပူးပေါင်း ကျေးရွာ ခေါင်းဆောင်များအား ကျေးရွာအချက်အလက်များကို ပေတ္တာရပ်ခံ၍ တောင်းခံရသည်။ ဤအချက်အလက်များကို စီမံကိန်း မိတ်ဆက်အစည်းဝေးပတ်ိုင်မိတောင်းခံရမည်။ စီမံကိန်းမိတ်ဆက်အစည်းဝေးတွင် လူထုစည်းရုံးရေးပူးပေါင်း ဤအချက်အလက် များအား စစ်ဆေးပြီး မှန်ကန်အောင်ပြုလုပ်ရမည်။ ပြီးနောက်တွင် လူထုစည်းရုံးရေးပူးပေါင်း သတင်းအချက်အလက်ထဲသို့ Tablets မှ တဆင့် ဖြည့်သွင်းရမည်။

ကျေးရွာခေါင်းဆောင် အမည် <b>မြတ်ဗိုလ်</b>		ကျေးရွာခေါင်းဆောင်၏ ဖုန်းနံပါတ် <b>၀၅ ၇၇၅၄၃၂၀၆၇</b>	လူထုစည်းရုံးရေးပူးပေါင်း အမည်
ပြည်နယ်၊တိုင်းဒေသကြီး <b>ဧရာဝတီ</b>	မြို့နယ် <b>လှဝတက</b>	ကျေးရွာအုပ်စု <b>မကျိုးစီး / သုံးစွဲ</b>	ကျေးရွာ <b>ကောကင်းရွာ</b>

က။ လူဦးရေ ခုခွဲခြားခြင်း

လူမျိုးစု	အိမ်ထောင်စုအရေအတွက်	ကိုးကွယ်သည့်ဘာသာ	အိမ်ထောင်စုအရေအတွက်
လူမျိုးစု (၁) <b>လူမူ</b>	<b>၁၀၆</b>	ဘာသာ (၁) <b>ဗုဒ္ဓဘာသာ</b>	<b>၁၀၆</b>
လူမျိုးစု (၂) -----		ဘာသာ (၂) -----	
လူမျိုးစု (၃) -----		ဘာသာ (၃) -----	
လူမျိုးစုရော အခြား -----		ဘာသာရော -----	
မသန်စွမ်းသူများ	အရေအတွက် <b>၇</b>		
သက်ကြီးရွယ်အိုများ (၆၅ နှစ် နှင့် အထက်)	<b>ကျား ၁၅ / မ ၁၁ - ၁၆၅</b>		<b>၇</b>
စစ်ဘေးရှောင် (သို့မဟုတ်) ရွှေ့ပြောင်းနေထိုင်၊ ပြောင်းရွှေ့			<b>၁၇</b>

လူဦးရေ	အမျိုးသား (အရေအတွက်)	အမျိုးသမီး (အရေအတွက်)	အိမ်ခြေအရေအတွက်
လူမျိုးစု (၁) <b>လူမူ</b>	<b>၅၆၇</b>	<b>၅၆၉</b>	
လူမျိုးစု (၂) -----			
လူမျိုးစု (၃) -----			
အခြား -----			
အိမ်ထောင်စဦးစီး	<b>၁၀၂</b>	<b>၁၀၂</b>	

(ခ) အခြေခံအဆောက်အအုံ အသုံးအဆောင်များ

စာသင်ကျောင်း	အမှတ် ခြံပေါ	ကျန်းမာရေး	အမှတ် ခြံပေါ	ဘာသာရေး အဆောက်အအုံများ	အမှတ် ခြံပေါ
အထက်တန်းကျောင်း	၈	ဆေးရုံ	၈	ဝေတီ	၇
အလယ်တန်းကျောင်း	၈ ✓	ကျန်းမာရေးဌာန	၈	ဘုန်းကြီးကျောင်း	၇ ✓
မူလတန်းကျောင်း	၈ ✓	ကျန်းမာရေးဌာနခွဲ	၈	ဟိန္ဒူဘုရားကျောင်း	၁
မူကြိုကျောင်း	၈ ✓	ဆေးပေးခန်း	၈	ရေစိမ့်ယာန်ကျောင်း	၂
အခြား	၈	အခြား	၈	ဝေတီ	၂
မှတ်ချက်		မှတ်ချက်		အခြား	၃
				မှတ်ချက်	



(ဂ) ကျွမ်းကျင်သူများမှတ်တမ်း (ကျေးရွာတွင်နေထိုင်သော သို့မဟုတ် တခြားရွာမှလာရောက်သောကျွမ်းကျင်သူများ)

(၁) စာသင်ကျောင်း			(၂) ကျန်းမာရေး			(၃) လက်မှုပညာရှင်		
	ရွာတွင်နေထိုင်သူ	အခြားရွာမှလာသူ		ရွာတွင်နေထိုင်သူ	အခြားရွာမှလာသူ		ရွာတွင်နေထိုင်သူ	အခြားရွာမှလာသူ
မူလထန်းပြင်ဆရာ/မ	✓	✓	ဆရာဝန်	၈	၇	လက်သမား	✓	၈
အထက်တန်းပြဆရာ/မ	၂	၂	လက်ထောက်ကျန်းမာရေးမှူး	၂	၂	ပန်းရံ	၂	၂
အလယ်တန်းပြဆရာ/မ	✓	✓	အမျိုးသမီးကျန်းမာရေးဆရာမ	၈	၇	လျှပ်စစ်ကျွမ်းကျင်ပီးသမား	၇	၈
ပုဂံပြင်ဆရာ/မ	၂	၂	သားဖွားဆရာမ	၂	၂	ရေပိုက်သွယ်သူ	၂	၂
အခြား	၂	၂	ပြည်သူ့ကျန်းမာရေးလုပ်သား	၂	၂	ဝက်ပြင်ဆရာ	၂	၂
တ်ချက်			မှတ်ချက်			မှတ်ချက်		

(ဃ) ကျေးရွာသို့ ရောက်ရှိနိုင်သည့် လမ်းအခြေအနေ / ကျေးရွာတစ်ရွာသည် ၎င်း၏ ကျေးရွာအုပ်စုနှင့် ဆက်သွယ်ထားသော လမ်းအခြေအနေ (အောက်ပါတို့ကိုစိုင်းပါ)

ကျောက်ကြမ်းလမ်း: ကတ္တရာလမ်း: ကွန်ကရစ်လမ်း: မော်တော်ဆိုင်ကယ်လမ်း:  
 ကျောက်ခင်းလမ်း: မြေသားလမ်း: လူသွားလမ်း: အခြား: ၇၇.၂၀

(င) ကျေးရွာဖွံ့ဖြိုးမှုစီမံချက်

- (၁) လူထုဝတ်ယူသည့် ဝတ်စုံများ ပြုပြင်ထိန်းသိမ်းမှု ဤကျေးရွာတွင်ကျေးရွာဖွံ့ဖြိုးမှုစီမံချက်ရှိပါသလား? ရှိပါသည် / မရှိပါ / မသိပါ
- (၂) ရှိပါလျှင် ဤစီမံချက်ကို မည်သည့် ခုနှစ်တွင်ပြင်ဆင်ခဲ့ပါသနည်း? ၂၀၁၆ / မသိပါ
- (၃) ဤစီမံချက်ကို ဖြိုးနယ်မှအတည်ပြုခဲ့ပါသလား? ပြုခဲ့ပါသည် / မပြုခဲ့ပါ / မသိပါ

(စ) ခရီးအကွာအဝေး

- (၁) ဤကျေးရွာ၏ဝတ်ယူမှု ၎င်းကျေးရွာအုပ်စု၏ဝတ်ယူမှုထက် ခရီးပိုင်မည်မျှကွာဝေးသနည်း? ၅ / မသိပါ
- (၂) ဤကျေးရွာမှ ၎င်းကျေးရွာအုပ်စုအထိ သွားလာရာတွင်ကြာမြင့်သည့်အချိန်: ၅ / မသိပါ

ခြောက်သွေ့ရာသီတွင်ကြာချိန်: ၅ / မသိပါ  
 ထော်လာဂျီ/မော်တော်ဆိုင်ကယ်/ခြေလျင်/လား/မော်တော်ဘုတ်/  
 အခြား: ၇၇.၂၀  
 မိုးရာသီတွင်ကြာချိန်: ၅ / မသိပါ  
 ထော်လာဂျီ/မော်တော်ဆိုင်ကယ်/ခြေလျင်/လား/မော်တော်ဘုတ်/  
 အခြား: ၇၇.၂၀

(ဆ) ပတ်ဝန်းကျင်ဆိုင်ရာ သဘာဝဘေးအန္တရာယ်

ဤကျေးရွာတွင် ရေကြီးခြင်းကြောင့် သဘာဝဘေးအန္တရာယ်ကျရောက်ပူးခြင်း ရှိပါသလား: ရှိပါသည်  
 မရှိပါ ရှိပါသည် ရှိလျှင်ဖော်ပြပါ: ၂၀၁၆ ခုနှစ်

(ဇ) ကျေးရွာတွင် ဖွဲ့စည်းထားသော အဖွဲ့အစည်းများ

လူထုဝတ်ယူသည့် ဝတ်စုံများ ပြုပြင်ထိန်းသိမ်းမှု ဤကျေးရွာတွင် ကျေးရွာဖွံ့ဖြိုးရေးအတွက် အစိုးရ (သို့) ရွာသားများကိုယ်တိုင်(သို့) စီမံကိန်းတစ်ခုခုမှ ဖွဲ့စည်းထားသည့် အဖွဲ့အစည်းများရှိပါသလား: ရှိပါသည်

- (၁) ကျေးရွာအဖွဲ့
- (၂) \_\_\_\_\_

(ဈ) အထွေထွေအုပ်ချုပ်ရေး ဦးစီးဌာန (GAD) မှ မှတ်တမ်းတင်ထားခြင်း  
 ဤကျေးရွာသည် အထွေထွေအုပ်ချုပ်ရေး ဦးစီးဌာန (GAD) မှ မှတ်တမ်းတင်ထားမှု ရှိပါသလား: ရှိပါသည်

ကျေးရွာခေါင်းစောင်: ဒိုးဇော်တန်း လူထုစည်းရုံးရေးမှူး  
 အမည်: ဒိုးဇော်တန်း အမည်: \_\_\_\_\_  
 လက်မှတ်: ၇၇.၂၀ လက်မှတ်: \_\_\_\_\_  
 နေ့စွဲ: ၇.၃.၂၀၁၆ နေ့စွဲ: \_\_\_\_\_

ကျေးရွာအခြေခံအချက်အလက်များ (ပုံစံ ၈ - ၁) ဒုတိယနှစ် စက်ဝန်း

ပုံစံ ၈ - ၁ ကျေးရွာအခြေခံအချက်အလက်များ (Form PC 1)

ကျေးရွာအခြေခံအချက်အလက်များကို ဖော်ပြရန်အတွက် ဤကျေးရွာအခြေခံအချက်အလက်များကို အခြေခံအချက်အလက်များအရ ဖြည့်စွက်ရမည်။ ဤကျေးရွာအခြေခံအချက်အလက်များကို အခြေခံအချက်အလက်များအရ ဖြည့်စွက်ရမည်။

ကျေးရွာအခြေခံအချက်အလက်များ	ကျေးရွာအခြေခံအချက်အလက်များ	ကျေးရွာအခြေခံအချက်အလက်များ
ကျေးရွာအခြေခံအချက်အလက်များ	ကျေးရွာအခြေခံအချက်အလက်များ	ကျေးရွာအခြေခံအချက်အလက်များ
ကျေးရွာအခြေခံအချက်အလက်များ	ကျေးရွာအခြေခံအချက်အလက်များ	ကျေးရွာအခြေခံအချက်အလက်များ

လူဦးရေ	အိမ်ထောင်စုအရေအတွက်	ကျေးရွာအခြေခံအချက်အလက်များ	အိမ်ထောင်စုအရေအတွက်
လူဦးရေ (၁) <b>၁၂၀</b>	၁၇၀	ကျေးရွာ (၁) <b>၁၇၀</b>	၁၇၀
လူဦးရေ (၂) _____		ကျေးရွာ (၂) _____	
လူဦးရေ (၃) _____		ကျေးရွာ (၃) _____	
ကျေးရွာအခြေခံအချက်အလက်များ		ကျေးရွာအခြေခံအချက်အလက်များ	
ကျေးရွာအခြေခံအချက်အလက်များ	အရေအတွက်	ကျေးရွာအခြေခံအချက်အလက်များ	
ကျေးရွာအခြေခံအချက်အလက်များ	၁	ကျေးရွာအခြေခံအချက်အလက်များ	၁
ကျေးရွာအခြေခံအချက်အလက်များ	၃၃	ကျေးရွာအခြေခံအချက်အလက်များ	၁၆
ကျေးရွာအခြေခံအချက်အလက်များ	၁၇	ကျေးရွာအခြေခံအချက်အလက်များ	၆

လူဦးရေ	အိမ်ထောင်စုအရေအတွက်	ကျေးရွာအခြေခံအချက်အလက်များ	အိမ်ထောင်စုအရေအတွက်
လူဦးရေ (၁) <b>၁၂၀</b>	၁၇၃	ကျေးရွာအခြေခံအချက်အလက်များ	၂၃၃
လူဦးရေ (၂) _____		ကျေးရွာအခြေခံအချက်အလက်များ	၁၀၀
လူဦးရေ (၃) _____		ကျေးရွာအခြေခံအချက်အလက်များ	
ကျေးရွာအခြေခံအချက်အလက်များ	၁၀၆	ကျေးရွာအခြေခံအချက်အလက်များ	၄

(၁) အခြေခံအချက်အလက်အရ အခြေခံအချက်အလက်များ

အခြေခံအချက်အလက်များ	အမှတ် ဖြစ်ပါ	ကျေးရွာအခြေခံအချက်အလက်များ	အမှတ် ဖြစ်ပါ	ကျေးရွာအခြေခံအချက်အလက်များ	အမှတ် ဖြစ်ပါ
အထက်တန်းကျောင်း	၂	ကျေးရွာအခြေခံအချက်အလက်များ	၂	ကျေးရွာအခြေခံအချက်အလက်များ	၂
အလယ်တန်းကျောင်း	၂	ကျေးရွာအခြေခံအချက်အလက်များ	၂	ကျေးရွာအခြေခံအချက်အလက်များ	၂
မူလတန်းကျောင်း	✓	ကျေးရွာအခြေခံအချက်အလက်များ	၂	ကျေးရွာအခြေခံအချက်အလက်များ	၂
ပျက်ကျောင်း	✓	ကျေးရွာအခြေခံအချက်အလက်များ	၂	ကျေးရွာအခြေခံအချက်အလက်များ	၂
အခြား	✓	ကျေးရွာအခြေခံအချက်အလက်များ	၂	ကျေးရွာအခြေခံအချက်အလက်များ	၂
မှတ်စုတ်		မှတ်စုတ်		မှတ်စုတ်	

မှတ်စုတ်  
 ၀၅၆၇၁၂၃၄၅  
 ၀၆၇၈၉၀၁၂  
 ၀၃၄၅၆၇၈၉၀

(ဂ) ကျွမ်းကျင်သူများမှတ်တမ်း (ကျေးရွာတွင်နေထိုင်သော သို့မဟုတ် တခြားရွာမှလာရောက်သောကျွမ်းကျင်သူများ)

	(၁) စာထပ်ကျောင်း		(၂) ကျန်းမာရေး		(၃) လက်မှုပညာရပ်		
	ရွာတွင်နေထိုင်သူ	အခြားရွာမှလာသူ		ရွာတွင်နေထိုင်သူ	အခြားရွာမှလာသူ	ရွာတွင်နေထိုင်သူ	အခြားရွာမှလာသူ
မူလတန်းပြပညာ/မ	✓	✓	ဆရာဝန်			လက်သမား	✓
အထက်တန်းပြပညာ/မ			လက်ထောက်ကျန်းမာရေးမှူး			ပန်းချီ	✓
အလယ်တန်းပြပညာ/မ			အမျိုးသမီးကျန်းမာရေးဆရာမ			ကျွမ်းကျင်ကျွမ်းကျင်ပညာရှင်	
မူလတန်းပညာ/မ		✓	သားမွေးဆရာမ			ရေစိုက်သူ/သစ်ပင်စိုက်သူ	
အခြား			ပြည်သူ့ကျန်းမာရေးလုပ်သား	✓		စက်ပြင်ဆရာ	✓
မှတ်ချက်			မှတ်ချက်	၃.၂၅.၂၀၁၆		မှတ်ချက်	

(ဃ) ကျေးရွာသို့ရောက်ရှိနိုင်သည့် လမ်းအခြေအနေ /ကျေးရွာတစ်ရွာသည် ၎င်း၏ ကျေးရွာအုပ်စုနှင့် ထက်သွယ်ထားသော လမ်းအခြေအနေ (အောက်ပါပုံကိုစိုက်ပါ)

ကျောက်ကြမ်းလမ်း      ကတ္တရာလမ်း      ကွန်ကရစ်လမ်း      မော်တော်ဆိုင်ကယ်လမ်း  
 ကျောက်ခဲလမ်း      မြေသားလမ်း      လှသွားလမ်း      အခြား: ၆၇လမ်း

(င) ကျေးရွာရှိ ငွေစီမံချက်

- (၁) လူထုပေါ်ပြန်စီမံကိန်းပေးစာတင်ပို့ ဤကျေးရွာတွင်ကျေးရွာရှိငွေစီမံချက်ရှိခဲ့ပါသလား? ရိုးစိမ်း  
ရှိပါသည်/မရှိပါ/မသိပါ
- (၂) ရှိပါလျှင် ဤစီမံချက်ကို မည်သည့် နှစ်တွင်ပြင်ဆင်ခဲ့ပါသနည်း? နှစ်-၅- /မသိပါ
- (၃) ဤစီမံချက်ကို ဖြည့်ဆည်းပေးအောင်ပြုခဲ့ပါသလား? ပြုခဲ့ပါသည်/မပြုခဲ့ပါ /မသိပါ

(စ) ဝန်ဆောင်မှုအခေါ်

- (၁) ဤကျေးရွာ၏ပေါ့ပု ၎င်းကျေးရွာအုပ်စု၏ပေါ့အထိ ဝန်ဆောင်မှုပြုပေးသေးသနည်း? ခိုင်-၆၅၆/မသိပါ
- (၂) ဤကျေးရွာမှ ၎င်းကျေးရွာအုပ်စုပေါ့အထိ သွားလာရာတွင်ကြာမြင့်သည့်အချိန်: \_\_\_\_\_

ခြောက်ထွေရာသီတွင်ကြာချိန် ၅၀ မိနစ် ထောက်လှမ်း/မော်တော်ဆိုင်ကယ်/မြေလျင်/လား/မော်တော်ဘုတ်/  
 အခြား: ၁၀၀၆၅  
 နှစ်ရာသီတွင်ကြာချိန် ၁၀၀ မိနစ် ထောက်လှမ်း/မော်တော်ဆိုင်ကယ်/မြေလျင်/လား/မော်တော်ဘုတ်/  
 အခြား: \_\_\_\_\_

(ဆ) ပတ်ဝန်းကျင်ဆိုင်ရာ သဘာဝဘေးအန္တရာယ်

ဤကျေးရွာတွင် ခြေလျင်ခြင်းကဲ့သို့ သဘာဝဘေးအန္တရာယ်ကူးရောက်မှုခြင်း ရှိပါသလား? ရိုးစိမ်း  
ရှိပါသည် ✓ ရှိလျှင်ဖော်ပြပါ - ၅၆-၀၇ (၁၂၅၆၆)

(ဇ) ကျေးရွာတွင် ခွဲစည်းထားသော အဖွဲ့အစည်းများ

လူထုပေါ်ပြန်စီမံကိန်းမတိုင်မီ ဤကျေးရွာတွင် ကျေးရွာခွဲခြားရေးအဖွဲ့အစည်း အစိုးရ (သို့) ရွာသားများကိုယ်တိုင်(သို့) စီမံကိန်းတင်စဉ်မှ ခွဲစည်းထားသည့် အဖွဲ့အစည်းများရှိပါသလား:

- (၁) မူလတန်း (မူလ ၆၆၇၇၇)
- (၂) \_\_\_\_\_

(ဈ) အထွေထွေအုပ်ချုပ်ရေး ဦးစီးဌာန (GAD) မှ မှတ်တမ်းတင်ထားခြင်း  
 ဤကျေးရွာသည် အထွေထွေအုပ်ချုပ်ရေး ဦးစီးဌာန (GAD) မှ မှတ်တမ်းတင်ထားမှု ရှိပါသလား?  
 ဝန်ရှိပါ      ရှိပါသည်

ကျေးရွာခေါင်းဆောင်      လူထုစည်းရုံးရေးမှူး  
 အမည် ဒေါ်စောမာရီ      အမည် \_\_\_\_\_  
 လက်မှတ် [Signature]      လက်မှတ် \_\_\_\_\_  
 ခန့်မှန်း      ခန့်မှန်း

ကျေးရွာအခြေခံအချက်အလက်များ (ပုံစံ ၈ - ၁) တတိယနှစ် စက်ဝန်း

**ပုံစံ - ၈ - ၁ ကျေးရွာအခြေခံအချက်အလက်များ (Form PC 1)**

လမ်းညွှန်များ ကျေးရွာအုပ်စု၊ သို့မဟုတ် ရပ်ကွက်အောက်ဖွဲ့သွားရောက်သောအခါ လူထုစည်းရုံးရေးများသည် ကျေးရွာခေါင်းဆောင်များအား ကျေးရွာအချက်အလက်များကို ပစ္စည်းကုန်ပစ္စည်းတောင်းခံရသည်ကြောင့် အချက်အလက်များကို စီမံကိန်းမိတ်ဆက် က်အစည်းအဝေးပေါင်းသီတောင်းခံရသည်ကို ကြိုတင်ဆောင်ရွက်ရန် လူထုစည်းရုံးရေးများသည် ဤအချက်အလက်များအား စစ်ဆေးပြီး မန်တန်အောင်မြင်ရမည် ဤနောက်တွင် လူထုစည်းရုံးရေးမှ သတင်းအချက်အလက်ထံသို့ Tablets မှ တဆင့် ဖြည့်သွင်းရမည်		
ကျေးရွာခေါင်းဆောင် အမည် ဦးမြင့်စိုး	ကျေးရွာခေါင်းဆောင်၏ ဝန်ထုတ်စာ ၀၇-၇၆၄၇၀၁ ၁၆၁	လူထုစည်းရုံးရေးမှူး၏အမည် ဦးအိန်၊ ဦးအောင်
ပြည်နယ်တိုင်အမည် ဝေဟင်	မြို့နယ် ငမုတော	ကျေးရွာအုပ်စု ၁၃-၃
ကျေးရွာ ကောက်ကွဲ		

**ကား လှည့်စာရ**

လူမျိုးစု	အိမ်ထောင်စုအရေအတွက်	ကိုးကွယ်သည့်ဘာသာ	အိမ်ထောင်စုအရေအတွက်
လူမျိုးစု (၁) - ဝေဟင်	၁၁၀	ဘာသာ(၁) - ဗုဒ္ဓ	၁၁၀
လူမျိုးစု (၂) -----		ဘာသာ(၂) -----	
လူမျိုးစု (၃) -----		ဘာသာ(၃) -----	
လူမျိုးစုစရာ -----		ဘာသာစရာ -----	
အခြား			
အရေအတွက်			
မသန်စွမ်းသူများ	၁		
သက်ကြီးရွယ်အိုများ (၆၅ နှစ် နှင့် အထက်)	၃၅		
စစ်သေးရွာစင်			

	အမျိုးသား(အရေအတွက်)	အမျိုးသမီး(အရေအတွက်)	စုစုပေါင်းအရေအတွက်
လူဦးရေ	173	233	406
လူမျိုးစု (၁)---အိန္ဒိယ	173	233	406
လူမျိုးစု (၂)-----			
လူမျိုးစု (၃)-----			
အခြား			
အိမ်ထောင်ဦးစီး	106	4	110

(ခ)အခြေခံအဆောက်အအုံ အသုံးအဆောင်များ

စာသင်ကျောင်း	အမှတ် ခြံမပါ	ကျန်းမာရေး	အမှတ် ဝပ်ပါ	ဘာသာရေးအဆောက် အအုံများ	အမှတ် ခြံမပါ
အထက်တန်းကျောင်း	<input type="checkbox"/>	ဆေးရုံ	<input type="checkbox"/>	စေတီ	<input checked="" type="checkbox"/>
အလယ်တန်းကျောင်း	<input type="checkbox"/>	ကျန်းမာရေးဌာန	<input type="checkbox"/>	ဘုန်းကြီးကျောင်း	<input checked="" type="checkbox"/>
မူလတန်းကျောင်း	<input checked="" type="checkbox"/>	ကျန်းမာရေးဌာနခွဲ	<input type="checkbox"/>	ဟိန္ဒူဘုရားကျောင်း	<input type="checkbox"/>
မူကြိုကျောင်း	<input checked="" type="checkbox"/>	ဆေးပေးခန်း	<input type="checkbox"/>	ခရစ်ယာန်ကျောင်း	<input type="checkbox"/>
အခြား	<input checked="" type="checkbox"/>	အခြား	<input type="checkbox"/>	ဗလီ	<input type="checkbox"/>
				အခြား	<input type="checkbox"/>
မှတ်ချက် မရှိကြောင်းပင် အထက် ခြံ၊ အခြားအခြား		မှတ်ချက် မရှိကြောင်းပင် တို့ကလေးစားစေထု ခြံသို့ အခြားအခြား		မှတ်ချက်	

(ဂ) ကျွမ်းကျင်သူများမှတ်တမ်း (ကျေးရွာတွင်နေထိုင်သော သို့မဟုတ် တခြားရွာမှလာရောက်သောကျွမ်းကျင်သူများ)

(၁) စာသင်ကျောင်း			(၂) ကျန်းမာရေး			(၃) လက်မှုပညာရှင်		
	ရွာတွင်နေထိုင်သူ	အခြားရွာမှလာသူ		ရွာတွင်နေထိုင်သူ	အခြားရွာမှလာသူ		ရွာတွင်နေထိုင်သူ	အခြားရွာမှလာသူ
မူလတန်းပြဆရာ/မ	<input checked="" type="checkbox"/>	<input checked="" type="checkbox"/>	ဆရာဝန်	<input type="checkbox"/>	<input type="checkbox"/>	လက်သမား	<input checked="" type="checkbox"/>	<input type="checkbox"/>
အထက်တန်းပြဆရာ/မ	<input type="checkbox"/>	<input type="checkbox"/>	လက်ထောက်ကျန်းမာရေးမှူး	<input type="checkbox"/>	<input type="checkbox"/>	ပန်းရံ	<input checked="" type="checkbox"/>	<input type="checkbox"/>
အလယ်တန်းပြဆရာ/မ	<input type="checkbox"/>	<input type="checkbox"/>	အမျိုးသမီးကျန်းမာရေးဆရာမ	<input type="checkbox"/>	<input type="checkbox"/>	လျှပ်စစ်ကျွမ်းကျင်၊ မီးသမား	<input type="checkbox"/>	<input type="checkbox"/>
မူကြိုဆရာ/မ	<input checked="" type="checkbox"/>	<input type="checkbox"/>	သားဖွားဆရာမ	<input type="checkbox"/>	<input type="checkbox"/>	ရေပိုက်သွယ်သူ	<input type="checkbox"/>	<input type="checkbox"/>
အခြား	<input type="checkbox"/>	<input type="checkbox"/>	ပြည်သူ့ကျန်းမာရေးလုပ်သား	<input type="checkbox"/>	<input type="checkbox"/>	စက်ပြင်ဆရာ	<input checked="" type="checkbox"/>	<input type="checkbox"/>
မှတ်ချက်			မှတ်ချက်			မှတ်ချက်		

(ဃ) ကျေးရွာသို့ ရောက်ရှိနိုင်သည့်လမ်းအခြေအနေ / ကျေးရွာတစ်ရွာသည် ၎င်း၏ကျေးရွာအုပ်စုနှင့် ဆက်သွယ်ထားသောလမ်းအခြေအနေ (အောက်ပါတို့ကို ဝိုင်းပါ)

ကျောက်ကြမ်းလမ်း      ကတ္တရာလမ်း      ကွန်ကရစ်လမ်း      မော်တော်ဆိုင်ကယ်လမ်း  
 ကျောက်ခင်းလမ်း      မြေသားလမ်း      လူသွားလမ်း      အခြား ရွေးကောက်ခြင်း

(င) ကျေးရွာဖွံ့ဖြိုးမှုစီမံချက် ဝိုင်းပါ

(၁) လူထုဗဟိုပြုစီမံကိန်းမစတင်မီ ဤကျေးရွာတွင်ကျေးရွာဖွံ့ဖြိုးမှု စီမံချက်ရှိခဲ့ပါသလား? ရှိပါသည် / မရှိပါ / မသိပါ

(၂) ရှိခဲ့ပါလျှင် ဤစီမံချက်ကို မည်သည့် ခုနှစ်တွင်ပြင်ဆင်ခဲ့ပါသနည်း? နှစ်- 2004 မသိပါ

(၃) ဤစီမံချက်ကို ဖြည့်နယ်မှအတည်ပြုခဲ့ပါသလား? ပြုခဲ့ပါသည် / မပြုခဲ့ပါ / မသိပါ

(စ) ခရီးအကွာအဝေး

(၁) ဤကျေးရွာ၏ပတ်ဝန်းကျင်မှ သင်းကျေးရွာအုပ်စု၏ပတ်ဝန်းကျင်အထိခရီးမိုင်မည်မျှကွာဝေးသနည်း? မိုင်-----/မသိပါ

(၂) ဤကျေးရွာမှ သင်းကျေးရွာအုပ်စု၏ပတ်ဝန်းကျင်သွားလာရာတွင်ကြာမြင့်သည့်အချိန်။

ခြောက်သွေ့ရာသီတွင်ကြာချိန်-- ၀၀: ၃၀ -----ထော်လာဂျီ/မော်တော်ဆိုင်ကယ်/ခြေလျင်/လာ/မော်တော်ဘုတ်/ အခြား -----

မိုးရာသီတွင်ကြာချိန်-- ၀၀: ၄၅ -----ထော်လာဂျီ/မော်တော်ဆိုင်ကယ်/ခြေလျင်/လာ/မော်တော်ဘုတ်/ အခြား -----

(ဆ) ပတ်ဝန်းကျင်ဆိုင်ရာသဘာဝဘေးအန္တရာယ်

ဤကျေးရွာတွင်ကြေးခြင်းကဲ့သို့ သဘာဝဘေးအန္တရာယ်ကျရောက်ဖူးခြင်း ရှိပါသလား။

မရှိပါ

ရှိပါသည်

ရှိလျှင်ဖော်ပြပါ-- ၂၀၀၆ ခုနှစ် နဂါးမုန်တိုင်း ကျရောက်ခဲ့ပြီးပါသည်။

(ဇ) ကျေးရွာတွင် ခွဲစည်းထားသော အဖွဲ့အစည်းများ

လူထုပတ်ဝန်းကျင်စီမံကိန်းမတိုင်မီ ဤကျေးရွာတွင် ကျေးရွာဖွံ့ဖြိုးရေးအတွက် အစိုးရ(သို့)ရွာသားများကိုယ်တိုင်(သို့) စီမံကိန်းတစ်ခုခုမှ ခွဲစည်းထားသည့် အဖွဲ့အစည်းများရှိပါသလား။

(၁) -----

(၂) -----

(ဈ) အထွေထွေအုပ်ချုပ်ရေး ဦးစီးဌာန (GAD) မှ မှတ်တမ်းတင်ထားခြင်း

ဤကျေးရွာသည် အထွေထွေအုပ်ချုပ်ရေး ဦးစီးဌာန (GAD) မှ မှတ်တမ်းတင်ထားမှု ရှိပါသလား။

မရှိပါ

ရှိပါသည်

ကျေးရွာခေါင်းဆောင်

အမည် ဦးမြင့်ကျော်

လက်မှတ်

နေ့စွဲ ၆. ၁၂. ၂၀၁၈

လူထုစည်းရုံးရေးမှူး

အမည် ဦးသိန်းမြင့်

လက်မှတ်

နေ့စွဲ ၆. ၁၂. ၂၀၁၈

ကျေးရွာအခြေခံအချက်အလက်များ (ပုံစံ ၈ - ၁) စတုတ္ထနှစ် စက်ဝန်း

ပုံစံ - ၈ - ၁ ကျေးရွာအခြေခံအချက်အလက်များ (Form PC 1)

လမ်းညွှန်ချက်၊ ကျေးရွာတစ်ရွာသို့ ပထမဆုံးမိတ်ဆက်ခရီးသွားရောက်သောအခါ လူထုစည်းရုံးရေးမှူးသည် ကျေးရွာခေါင်းဆောင်များအားကျေးရွာအချက်အလက်များကိုမေတ္တာရပ်ခံ၍တောင်းခံရသည်။ ဤအချက်အလက်များကိုစီမံကိန်းမိတ်ဆက်အစည်းဝေးမတိုင်မီတောင်းခံရမည်။ စီမံကိန်းမိတ်ဆက်အစည်းဝေးတွင် လူထုစည်းရုံးရေးမှူးသည် ဤအချက်အလက်များအား စစ်ဆေးပြီး မှန်ကန်အောင်ပြုလုပ်ရမည်။ ပြီးနောက်တွင် လူထုစည်းရုံးရေးမှူးမှ သတင်းအချက်အလက်ထဲသို့ Tablets မှ တဆင့် ဖြည့်သွင်းရမည်။

ကျေးရွာခေါင်းဆောင် အမည် နိုးဗျိုးစေ့	ကျေးရွာခေါင်းဆောင်၏ ဖုန်းနံပါတ် ၀၅-၇၄၄၅၁၈၆၆	လူထုစည်းရုံးရေးမှူး၏အမည် ဦးသိန်းသိန်းစက်
ပြည်နယ်တိုင်းဒေသကြီး ဧရာဝတီ	မြို့နယ် ဗဟိုတောင်	ကျေးရွာအုပ်စု သုံးခွ
		ကျေးရွာ သုံးခွ

က၊ လူဦးရေ

လူမျိုးစု	အိမ်ထောင်စုအရေအတွက်	ကိုးကွယ်သည့်ဘာသာ	အိမ်ထောင်စုအရေအတွက်
လူမျိုးစု (၁) မြန်မာ	၃၁၃	ဘာသာ(၁) မူရင်း	၃၁၃
လူမျိုးစု (၂) -----		ဘာသာ(၂) -----	
လူမျိုးစု (၃) -----		ဘာသာ(၃) -----	
လူမျိုးစုရော -----		ဘာသာရော -----	
အခြား			
	အရေအတွက်		
မသန်စွမ်းသူများ	၁၃		
သက်ကြီးရွယ်အိုများ (၆၅ နှစ် နှင့် အထက်)	၇၁		

[Type text]



စစ်ဘေးရှောင်	၀
--------------	---

	အမျိုးသား(အရေအတွက်)	အမျိုးသမီး(အရေအတွက်)	စုစုပေါင်းအရေအတွက်
လူဦးရေ	426	451	877
လူမျိုးစု (၁)-----	428	451	877
လူမျိုးစု (၂)-----			
လူမျိုးစု (၃)-----			
အခြား			
အိမ်ထောင်ဦးစီး	177	35	212

(ခ)အခြေခံအဆောက်အအုံ အသုံးအဆောင်များ

စာသင်ကျောင်း	အမှတ် ခြစ်ပါ	ကျန်းမာရေး	အမှတ် ခပ်ပါ	ဘာသာရေးအဆောက် အအုံများ	အမှတ် ခြစ်ပါ
အထက်တန်းကျောင်း	<input type="checkbox"/>	ဆေးရုံ	<input type="checkbox"/>	စေတီ	<input checked="" type="checkbox"/>
အလယ်တန်းကျောင်း	<input checked="" type="checkbox"/>	ကျန်းမာရေးဌာန	<input type="checkbox"/>	ဘုန်းကြီးကျောင်း	<input checked="" type="checkbox"/>
မူလတန်းကျောင်း	<input type="checkbox"/>	ကျန်းမာရေးဌာနခွဲ	<input type="checkbox"/>	ဟိန္ဒူဘုရားကျောင်း	<input type="checkbox"/>
မူကြိုကျောင်း	<input checked="" type="checkbox"/>	ဆေးပေးခန်း	<input type="checkbox"/>	ခရစ်ယာန်ကျောင်း	<input type="checkbox"/>
အခြား	<input type="checkbox"/>	အခြား	<input type="checkbox"/>	ဗလီ	<input type="checkbox"/>
				အခြား	<input type="checkbox"/>
မှတ်ချက်		မှတ်ချက်		မှတ်ချက်	

[Type text]

(ဂ) ကျွမ်းကျင်သူများမှတ်တမ်း (ကျေးရွာတွင်နေထိုင်သော သို့မဟုတ် တခြားရွာမှလာရောက်သောကျွမ်းကျင်သူများ)

(၁) စာသင်ကျောင်း			(၂) ကျန်းမာရေး			(၃) လက်မှုပညာရှင်		
	ရွာတွင်နေထိုင်သူ	အခြားရွာမှလာသူ		ရွာတွင်နေထိုင်သူ	အခြားရွာမှလာသူ		ရွာတွင်နေထိုင်သူ	အခြားရွာမှလာသူ
မူလတန်းပြဆရာ/မ	<input checked="" type="checkbox"/>	<input checked="" type="checkbox"/>	ဆရာဝန်	<input type="checkbox"/>	<input type="checkbox"/>	လက်သမား	<input checked="" type="checkbox"/>	<input type="checkbox"/>
အထက်တန်းပြဆရာ/မ	<input type="checkbox"/>	<input type="checkbox"/>	လက်ထောက်ကျန်းမာရေးမှူး	<input type="checkbox"/>	<input type="checkbox"/>	ပန်းရံ	<input checked="" type="checkbox"/>	<input type="checkbox"/>
အလယ်တန်းပြဆရာ/မ	<input checked="" type="checkbox"/>	<input checked="" type="checkbox"/>	အမျိုးသမီးကျန်းမာရေးဆရာမ	<input type="checkbox"/>	<input type="checkbox"/>	လှုပ်စစ်ကျွမ်းကျင်ပီးသမား	<input type="checkbox"/>	<input type="checkbox"/>
မူကြိုဆရာ/မ	<input type="checkbox"/>	<input type="checkbox"/>	သားဖွားဆရာမ	<input checked="" type="checkbox"/>	<input type="checkbox"/>	ရေပိုက်သွယ်သူ	<input type="checkbox"/>	<input type="checkbox"/>
အခြား	<input type="checkbox"/>	<input type="checkbox"/>	ပြည်သူ့ကျန်းမာရေးလုပ်သား	<input type="checkbox"/>	<input type="checkbox"/>	စက်ပြင်ဆရာ	<input checked="" type="checkbox"/>	<input type="checkbox"/>
မှတ်ချက်			မှတ်ချက်			မှတ်ချက်		

(ဃ) ကျေးရွာသို့ ရောက်ရှိနိုင်သည့်လမ်းအခြေအနေ / ကျေးရွာတစ်ရွာသည် ၎င်း၏ကျေးရွာအုပ်စုနှင့် ဆက်သွယ်ထားသောလမ်းအခြေအနေ (အောက်ပါတို့ကိုပိုင်းပါ)

ကျောက်ကြမ်းလမ်း      ကတ္တရာလမ်း      ကွန်ကရစ်လမ်း      မော်တော်ဆိုင်ကယ်လမ်း  
 ကျောက်ခင်းလမ်း      မြေသားလမ်း      လူသွားလမ်း      အခြား \_\_\_\_\_

(င) ကျေးရွာဖွံ့ဖြိုးမှုစီမံချက်

(၁) လူထုဗဟိုပြုစီမံကိန်းမစတင်မှီ ဤကျေးရွာတွင်ကျေးရွာဖွံ့ဖြိုးမှု စီမံချက်ရှိခဲ့ပါသလား?      ဝိုင်းပါ

(၂) ရှိခဲ့ပါလျှင် ဤစီမံချက်ကို မည်သည့် ခုနှစ်တွင်ပြင်ဆင်ခဲ့ပါသနည်း?      နှစ်-----/မသိပါ

(၃) ဤစီမံချက်ကို မြို့နယ်မှအတည်ပြုခဲ့ပါသလား?      ပြုခဲ့ပါသည် / မပြုခဲ့ပါ / မသိပါ

(စ) ခရီးအကွာအဝေး

(၁) ဤကျေးရွာ၏ဗဟိုမှ ၎င်းကျေးရွာအုပ်စု၏ဗဟိုအထိခရီးခိုင်းမည်မျှကွာဝေးသနည်း? မိုင်-၂-----/မသိပါ

(၂) ဤကျေးရွာမှ ၎င်းကျေးရွာအုပ်စုဗဟိုအထိသွားလာရာတွင်ကြာမြင့်သည့်အချိန်။

ခြောက်သွေ့ ရာသီတွင်ကြာချိန်- ၀၀:၀၀-----ထော်လာရီ/မော်တော်ဆိုင်ကယ်/ခြေလျင်/လား/မော်တော်ဘုတ်/

အခြား: *အခြားမရှိပါ။*

မိုးရာသီတွင်ကြာချိန်- ၀၀:၀၀-----ထော်လာရီ/မော်တော်ဆိုင်ကယ်/ခြေလျင်/လား/မော်တော်ဘုတ်/

အခြား: *အခြားမရှိပါ။*

(ဆ) ပတ်ဝန်းကျင်ဆိုင်ရာသဘာဝဘေးအန္တရာယ်

ဤကျေးရွာတွင်ရေကြီးခြင်းကဲ့သို့ သဘာဝဘေးအန္တရာယ်ကျရောက်ဖူးခြင်း ရှိပါသလား။

မရှိပါ  ရှိပါသည် ရှိလျှင်ဖော်ပြပါ- *၂၀၀၆ ခုနှစ် မြေငြိမ်းကျရောက်မှု ပါသည်။*

(ဇ) ကျေးရွာတွင် ဖွဲ့စည်းထားသော အဖွဲ့အစည်းများ

လူထုဗဟိုပြုစီမံကိန်းမတိုင်မီ ဤကျေးရွာတွင် ကျေးရွာဖွံ့ဖြိုးရေးအတွက် အစိုးရ(သို့)ရွာသားများကိုယ်တိုင်(သို့) စီမံကိန်းတစ်ခုခုမှ ဖွဲ့စည်းထားသည့် အဖွဲ့အစည်းများရှိပါသလား။

(၁) -----

(၂) -----

(ဈ) အထွေထွေအုပ်ချုပ်ရေး ဦးစီးဌာန (GAD) မှ မှတ်တမ်းတင်ထားခြင်း

ဤကျေးရွာသည် အထွေထွေအုပ်ချုပ်ရေး ဦးစီးဌာန (GAD) မှ မှတ်တမ်းတင်ထားမှု ရှိပါသလား။

မရှိပါ  ရှိပါသည်

ကျေးရွာခေါင်းဆောင်

အမည် *ဦး မိုးစွေ*

လက်မှတ်

နေ့စွဲ *၂၂-၉-၂၀၁၇*

လူထုစည်းရုံးရေးမှူး

အမည်

လက်မှတ်

နေ့စွဲ *၂၂-၉-၂၀၁၇*

၁၀။ စီမံကိန်းစက်ဝန်းအချိန်ဇယား (ပုံစံ ၈-၂)(ပထမနှစ်)

ပုံစံ - ၈ - ၂ - စီမံကိန်းစက်ဝန်းအချိန်ဇယား (PC 2)

လက်ညွှန်များ၊ သတ်မှတ်ရာလုပ်ထုထွက်ရရှိရေး/လက်ထောက်နည်းပညာပေးမှုများ စီမံကိန်းစက်ဝန်းအချိန်ဇယားကို ကျေးရွာနှင့် ကျေးရွာအုပ်စုအတွက် ဤပုံစံကို ပြင်ဆင်ရမည်။		စက်ဝန်းအားအဖွဲ့ဝင်ဖြစ်ပါ ။ စက်ဝန်း(၁) ။ စက်ဝန်း(၂) ။ စက်ဝန်း(၃)	
စက်ဝန်း(၁)အဖွဲ့ဝင်အရင်းအမြစ်	စက်ဝန်း(၂)	စက်ဝန်း(၃)	စက်ဝန်း(၄)
၁၄.၈	၁၇.၃	၂၀.၁	၂၃.၅
ပြည်နယ်/တိုင်း	ကျေးရွာ	ကျေးရွာ	ကျေးရွာ
စီမံကိန်းစက်ဝန်းအချိန်ဇယား	စီမံကိန်းစက်ဝန်းအချိန်ဇယား	စီမံကိန်းစက်ဝန်းအချိန်ဇယား	စီမံကိန်းစက်ဝန်းအချိန်ဇယား
၀၁။ ကျေးရွာစီမံကိန်း စီမံဆက်အစည်းအဝေး	စက်ဝန်း	စီမံကိန်းစက်ဝန်းအချိန်ဇယား	စီမံကိန်းစက်ဝန်းအချိန်ဇယား
၂။ ကျေးရွာစီမံကိန်းစီမံဆက်အစည်းအဝေး	စီမံကိန်းစက်ဝန်းအချိန်ဇယား	စီမံကိန်းစက်ဝန်းအချိန်ဇယား	စီမံကိန်းစက်ဝန်းအချိန်ဇယား
၃။ ကျေးရွာအုပ်စု လုပ်ငန်းဆောင်ရွက်ချက်အစည်းအဝေး	စီမံကိန်းစက်ဝန်းအချိန်ဇယား	စီမံကိန်းစက်ဝန်းအချိန်ဇယား	စီမံကိန်းစက်ဝန်းအချိန်ဇယား
၄။ မြို့နယ်အဆင့် စီမံကိန်းရေးဆွဲရေး နှင့် အကောင်အထည်ဖော်ရေး ကော်မတီ၏ဆုံးဖြတ်ချက် ရှာသို့ အသိပေးအကြောင်းကြားသည့် အစည်းအဝေး	စီမံကိန်းစက်ဝန်းအချိန်ဇယား	စီမံကိန်းစက်ဝန်းအချိန်ဇယား	စီမံကိန်းစက်ဝန်းအချိန်ဇယား
၅။ မြို့နယ် စီမံကိန်းရေးဆွဲရေး နှင့် အကောင်အထည်ဖော်ရေး ကော်မတီ၏ဆုံးဖြတ်ချက် ရှာသို့ အသိပေးအကြောင်းကြားသည့် အစည်းအဝေး	စီမံကိန်းစက်ဝန်းအချိန်ဇယား	စီမံကိန်းစက်ဝန်းအချိန်ဇယား	စီမံကိန်းစက်ဝန်းအချိန်ဇယား
၆။ စီမံကိန်းလုပ်ငန်းခွဲစီမံဆောင်ရွက်ရေးဆွဲခြင်း အစည်းအဝေး	စီမံကိန်းစက်ဝန်းအချိန်ဇယား	စီမံကိန်းစက်ဝန်းအချိန်ဇယား	စီမံကိန်းစက်ဝန်းအချိန်ဇယား
၆.၁။ စီမံကိန်းလုပ်ငန်း အကောင်အထည်ဖော်ရေးအစီအစဉ် ရေးဆွဲခြင်း	စီမံကိန်းစက်ဝန်းအချိန်ဇယား	စီမံကိန်းစက်ဝန်းအချိန်ဇယား	စီမံကိန်းစက်ဝန်းအချိန်ဇယား
၆.၂။ ဖယ်ယူရေးအစီအစဉ် ရေးဆွဲခြင်း	စီမံကိန်းစက်ဝန်းအချိန်ဇယား	စီမံကိန်းစက်ဝန်းအချိန်ဇယား	စီမံကိန်းစက်ဝန်းအချိန်ဇယား
၆.၃။ အကာအရံကုန်ကျမှု လျာဇာအစီအစဉ် ရေးဆွဲခြင်း	စီမံကိန်းစက်ဝန်းအချိန်ဇယား	စီမံကိန်းစက်ဝန်းအချိန်ဇယား	စီမံကိန်းစက်ဝန်းအချိန်ဇယား



စီမံကိန်းစက်ဝန်းအချိန်ဇယား (ပုံစံ ၈-၂)(တတိယနှစ်)

ပုံစံ - ၈-၂ - စီမံကိန်းစက်ဝန်းအချိန်ဇယား (PC 2)

လမ်းညွှန်ချက်	သက်ဆိုင်ရာလူထုစည်းရုံးရေးမှူး/လက်ထောက်နည်းယဉာဏ်များမှ	စီမံကိန်းစက်ဝန်းအဆင့်တစ်ခုစီပြီးစီးတိုင်းကျေးရွာနှင့်
ကျေးရွာအုပ်စုအတွက်ဤပုံစံကိုဖြည့်သွင်းရမည်။		
စည်းရုံးရေးမှူး/လက်ထောက်နည်းယဉာဏ်ဝန်ထမ်း အမည် - <u>ဦးသိန်းကျော်</u> ၊ <u>ဦးသက်ချိုင့်</u> ၊ <u>ဦးမြတ်</u>		
နေ့စွဲ 13.12.2018	စက်ဝန်းအားအမှတ်ခြစ်ပါ <input type="checkbox"/> စက်ဝန်း(၁) <input type="checkbox"/> စက်ဝန်း(၂) <input checked="" type="checkbox"/> စက်ဝန်း(၃) <input type="checkbox"/> စက်ဝန်း(၄)	
ပြည်နယ်/တိုင်း <u>မကွေး</u>	မြို့နယ် <u>မုကော</u>	ကျေးရွာအုပ်စု <u>သုံးစွဲ</u> ကျေးရွာ <u>သုံးစွဲ</u>

စီမံကိန်းဆောင်ရွက်မှုအဆင့်များ	နေ့စွဲ		အစည်းအဝေးတွင်တက်ရောက်သူအရေအတွက်					
	တင်သည့်	ပြီးဆုံးသည့်	အမျိုးသား	အမျိုးသမီး	အိမ်ထောင်	လူမျိုးစုတက်ရောက်သူ	အိမ်ထောင်	အိမ်ထောင်
	နေ့	နေ့	အရေအတွက်	အရေအတွက်	အရေအတွက်	အရေအတွက်နှင့် လူမျိုးစုအမည်	ရပေါင်း	ရာ %
၁။ ကျေးရွာစီမံကိန်း မိတ်ဆက်အစည်းအဝေး	13.12.2018	13.12.2018	63	49	112	မုကော (112)	212	52.83%
၂။ ကျေးရွာဖွံ့ဖြိုးရေး စီမံချက်ရေးဆွဲခြင်း အစည်းအဝေး	18.1.2019	18.1.2019	60	46	106	မုကော (106)	212	50%
၃။ ကျေးရွာအုပ်စု လုပ်ငန်းဆုံးဖြတ်ချက်ချသည့်အစည်းအဝေး	24.1.19	24.1.19	14	18	32	မုကော (32)		
၄။ မြို့နယ်အဆင့်စီမံကိန်းရေးဆွဲရေးနှင့်အကောင်အထည်ဖော်ရေးကော်မတီ၏ စီမံကိန်း	11.2.19	11.2.19	မလို	မလို	မလို	မလို		

သုံးသပ်မှုအစည်းအဝေး								
၅။ ဗြူနယ် စီမံကိန်းရေးဆွဲရေးနှင့်အကောင်အထည်ဖော် ရေးကော်မတီ၏ထိန်းချုပ်မှုကို ရွာသို့ အသိပေးအကြောင်းကြားသည့်အစည်း အဝေး	16.2.19	16.2.19	60	၅၂	112	၁၂၂၀ (112)	၂1၇	52.83%
၆။ စီမံကိန်းလုပ်ငန်းခွဲစီမံချက်ရေးဆွဲခြင်း အစည်းအဝေး	မလို	မလို	မလို	မလို	မလို	မလို	မလို	မလို
၆.၁။ စီမံကိန်းလုပ်ငန်း အကောင်အထည်ဖော် ရေးအစီအစဉ် ရေးဆွဲခြင်း	24.2.19	24.2.19	3	7	10	၁၂၅ (10)	16	62.5%
၆.၂။ ဝယ်ယူရေးအစီအစဉ် ရေးဆွဲခြင်း	24.2.19	24.2.19	3	7	10	၁၂၅ (10)	16	62.5%
၆.၃။ ဘဏ္ဍာရေးကုန်ကျမှု လျာထားအစီအစဉ် ရေးဆွဲခြင်း	24.2.19	24.2.19	3	7	10	၁၂၅ (10)	16	62.5%
၆.၄။ ပြင်/ထိန်းအစီအစဉ် ရေးဆွဲခြင်း	24.2.19	24.2.19	3	7	10	၁၂၅ (10)	16	62.5%
၇။ စီမံကိန်းလုပ်ငန်းခွဲ တိုးတက်မှု စောင့်ကြည့် အစည်းအဝေး	မလို	မလို	မလို	မလို	မလို	မလို	မလို	မလို
၇.၁။ အစည်းအဝေး ပထမအကြိမ်	20.3.19	20.3.19	4	6	10	၁၂၂၀ (10)	16	62.5%

၇.၂။ အစည်းအဝေး ဒုတိယအကြိမ်						၁		
၇.၃။ အစည်းအဝေး တတိယအကြိမ်	၈.၄.၁၄	၈.၄.၁၄	၅	၅	၁၀	ဗဟို (၁၀)	၁၆	၆၃.၅%
၈။ စီမံကိန်းလုပ်ငန်းခွဲ အပြီးသတ်စစ်ဆေးခြင်း အစည်းအဝေး	၁၀.၅.၁၄	၁၀.၅.၁၄	၆	၄	၁၀	ဗဟို (၁၀)	၁၆	၆၃.၅%
၉။ လူထုစစ်ဆေးပွဲအစည်းအဝေး						၁		







ဃ။ လူထုစီမံကိန်း၏ လာမည့်(၄)နှစ်အတွက် အကျိုးပင်သော ဦးစားပေး ဖွံ့ဖြိုးတိုးတက်မှု လုပ်ငန်း အစီအစဉ်များအားဖော်ပြပါ။

အဆင့်	ကျေးရွာအတွက် ဦးစားပေး ဖွံ့ဖြိုး တိုးတက်မှု လုပ်ငန်းစဉ်များ	အဆိုပြုသူ (အမျိုးသားများ/ အမျိုးသမီးများ/အမျိုးသား+ အမျိုးသမီး)	အခန်းကဏ္ဍ
၁	အသင်းကျွေးမွေးရေးဌာန	ကျား + မ	ပညာရေး
၂	အိမ်ထောင်ရေးဌာန	မ	ကျန်းမာရေး
၃	ရွေးချယ်ရေးအဖွဲ့	မ	မြူနီစီပယ်တီရီယယ်/စတင်ပင်
၄	ပစ္စည်းကုန်ဌာန	မ	ကုသရေး
၅			
၆	အိမ်ထောင်ရေးဌာန	ကျား + မ	ပစ္စည်းကုန်
၇			
၈			

ခေါင်းဆောင်၊ ကျေးရွာစီမံကိန်းအထောက်အကူပြုကော်မတီမှ အတည်ပြုသည်။

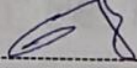
အမည် ကျွန်းကျွန်းသူ လက်မှတ်  နေ့စွဲ 7.3.17



ဃ၊ လူထုစီမံကိန်း၏ လာမည့် ( ၄ )နှစ်အတွက် အကျိုးပဝင်သော ဦးစားပေး ဖွံ့ဖြိုးတိုးတက်မှု လုပ်ငန်း အစီအစဉ်များအားဖော်ပြပါ။

အဆင့်	ကျေးရွာအတွက် ဦးစားပေး ဖွံ့ဖြိုး တိုးတက်မှု လုပ်ငန်းစဉ်များ	အဆိုပြုသူ (အမျိုးသားများ/ အမျိုးသမီးများ/အမျိုးသား+ အမျိုးသမီး)	အခန်းကဏ္ဍ
၀	အကျိုးပေးစေရန်အတွက် လူမှုဝန်ထမ်းများ	၇၂ + ၈	အကျိုးပေးစေရန်အတွက် လူမှုဝန်ထမ်းများ
၂			
၃			
၄			
၅			
၆			
၇			
၈			

ခေါင်းဆောင်၊ ကျေးရွာစီမံကိန်းအထောက်အကူပြုကော်မီတီမှ အတည်ပြုသည်။

အမည် အကျိုးပေးစေရန်အတွက် လူမှုဝန်ထမ်းများ လက်မှတ် lat နေ့.ရက် 28.11.2017

ကျေးရွာဖွံ့ဖြိုးရေး ဦးစားပေး အစီအစဉ် (ပုံစံ ၈-၃)(တတိယနှစ်)

ပုံစံ - ၈-၃ ကျေးရွာဖွံ့ဖြိုးရေး ဦးစားပေးအစီအစဉ် (Form PC 3)

လမ်းညွှန်ချက် အဆင့်(၃)ကျေးရွာဖွံ့ဖြိုးရေးအစည်းအဝေးပြီးဆုံးသောအခါ ကျေးရွာစီမံကိန်း အထောက်အကူပြု ကော်မတီသည် လူထုစည်းရုံးရေးမှူးအကူအညီဖြင့် ဤပုံစံကိုပြည့်စုံအောင် ဖြည့်သွင်းရမည်။			
လူထုစည်းရုံးရေးမှူး/ဝန်ထမ်း အမည် <u>ဦးသိန်းမြတ်</u>			
နေ့စွဲ <u>၂၀၂၀.၁၀.၂၀.၂၀</u>	စက်ဝန်းအား အမှတ်ခြစ်ပါ (✓) <input type="checkbox"/> စက်ဝန်း(၁) <input type="checkbox"/> စက်ဝန်း(၂) <input checked="" type="checkbox"/> စက်ဝန်း(၃) <input type="checkbox"/> စက်ဝန်း(၄)		
မြည်နယ်/တိုင်း <u>မကွေး</u>	မြို့နယ် <u>ယုတော</u>	ကျေးရွာအုပ်စု <u>သုံးစွဲ</u>	ကျေးရွာ <u>သုံးစွဲ</u>

က။ အခက်အခဲအတားအဆီးများအားဆွေးနွေးခြင်း - ယခုလက်ရှိအခြေအနေတွင်ဤကျေးရွာဖွံ့ဖြိုးတိုးတက်ရေးအတွက် အဓိကအခက်အခဲအတားအဆီးများသည် မည်သည့်များဖြစ်ပါသနည်း။ (အမျိုးသား/သမီး အနည်းဆုံးအခက်အခဲ ၅ ခုစီဖော်ပြပါ)

အုပ်စုဖွဲ့ဆွေးနွေးမှုများမှ တင်ပြသောအခက်အခဲအတားအဆီးများ	
ရွာချင်းဆက် ဆက်ချည်းရေးလမ်းမကောင်းသဖြင့်ဆက် ချည်းရေးလမ်းမရှိပါ။	<input type="checkbox"/> ကျား <input type="checkbox"/> မကျား
ရွာချင်းဆက် ဆက်ချည်းရေး လုံးကျော်စံတားမရှိသ ဖြင့် လုံးကျော်စံတားမရှိပါ။	<input type="checkbox"/> ကျား <input type="checkbox"/> မကျား
ကျေးရွာ ဆိပ်ခံစံတားမကောင်း မျှော်သဖြင့် ကျေးရွာဆိပ် ခံစံတားမရှိပါ။	<input type="checkbox"/> ကျား <input type="checkbox"/> မကျား
ကျေးရွာဆေးစေးခန်းမရှိပါ။ မရှိသည့်အတွက်ကျေးရွာ တွင်ကျေးရွာဆေးစေးခန်းမရှိပါ။	<input type="checkbox"/> ကျား <input type="checkbox"/> မကျား
ကျေးရွာတွင် ဆေးစီး မရှိသည့်အတွက်ကျေးရွာ မရှိပါ။	<input type="checkbox"/> ကျား <input type="checkbox"/> မကျား

ခ။ မျှော်မှန်းခြင်း- နောင်လာမည့် ( ၅ )နှစ် အတွင်း ကျေးရွာဖွံ့ဖြိုးရေး မျှော်မှန်းလျာထားချက်များအား တင်ပြပါ။

အုပ်စုဖွဲ့ဆွေးနွေးမှုများမှ တင်ပြသော <sup>မျှော်မှန်းချက်</sup> အခက်အခဲအတားအဆီးများ	
ကျေးရွာချင်းဆက် ဆက်ချည်းရေးလမ်းမကောင်းသဖြင့် မျှော်မှန်းချက်မရှိပါ။	<input type="checkbox"/> ကျား <input type="checkbox"/> မကျား
ကျေးရွာချင်းဆက် လုံးကျော်စံတား မျှော်မှန်းချက်မရှိပါ။	<input type="checkbox"/> ကျား <input type="checkbox"/> မကျား
ကျေးရွာဆေးစေးခန်းမရှိပါ။ မရှိသည့်အတွက်ကျေးရွာ တွင်ကျေးရွာဆေးစေးခန်းမရှိပါ။	<input type="checkbox"/> ကျား <input type="checkbox"/> မကျား
ကျေးရွာဆေးစေးခန်းမရှိပါ။ မရှိသည့်အတွက်ကျေးရွာ တွင်ကျေးရွာဆေးစေးခန်းမရှိပါ။	<input type="checkbox"/> ကျား <input type="checkbox"/> မကျား
ကျေးရွာတွင် ဆေးစီး မရှိသည့်အတွက်ကျေးရွာ မရှိပါ။	<input type="checkbox"/> ကျား <input type="checkbox"/> မကျား

ဂ။ လူထုစီမံကိန်း၏ လာမည့် (၄) နှစ်အတွက် အကျုံးမဝင်သော ဦးစားပေး ဖွံ့ဖြိုးတိုးတက်မှု လုပ်ငန်း အစီအစဉ်များအားဖော်ပြပါ။

ဦးစားပေးအဆင့်	ကျေးရွာအတွက် ဦးစားပေး ဖွံ့ဖြိုးတိုးတက်မှု လုပ်ငန်းစဉ်များ	အဆိုပြုသူ(အမျိုးသားများ/ အမျိုးသမီးများ/အမျိုးသား +အမျိုးသမီး)	အခန်းကဏ္ဍ	ဦးစားပေး အဆင့် သတ်မှတ်ချက်	ခန့်မှန်း ကုန်ကျစရိတ်	အကျိုးခံစားခွင့်ရှိသူ နှင့် မှန်းခြေအရေအတွက်		
						ကျား	မ	ပေါင်း
၁	ရွာချင်းဆက် ကွန်ကရစ် ဘေး	ကျား + ၁၁	ဘေးဒဏ် အကာအရံ	၂၀၀၀	၈၇၉၄၀၀၀	၇၂၆	၄၅၁	၂၃၇၇
၂	ရွာချင်းဆက် ကွန်ကရစ် ဝါးတန်း	ကျား	ဝါးတန်း	၃၀၀၀	၃၅၀၀၀၀၀	"	"	"
၃	ကျေးရွာအတွက် ဝါးတန်း	မ	ဝါးတန်း	၁၀၀၀	၃၀၀၀၀၀၀	"	"	"
၄	အကျွန်ုပ်တို့၏ လမ်းရေး	ကျား + ၁၁	ကျေးရွာ ဝေးလံရေး	၁၀၀၀	၁၅၀၀၀၀၀	"	"	"
၅	ဆေးပေးခန်း	မ	ကျန်းမာရေး အကာအရံ	၁၀၀၀	၁၂၀၀၀၀၀	"	"	"

ဃ။ လူထုစီမံကိန်း၏ လာမည့် (၄) နှစ်အတွက် အကျုံးမဝင်သော ဦးစားပေး ဖွံ့ဖြိုးတိုးတက်မှု လုပ်ငန်း အစီအစဉ်များအားဖော်ပြပါ။

အဆင့်	ကျေးရွာအတွက် ဦးစားပေး ဖွံ့ဖြိုး တိုးတက်မှု လုပ်ငန်းစဉ်များ	အဆိုပြုသူ (အမျိုးသားများ/ အမျိုးသမီးများ/အမျိုးသား + အမျိုးသမီး)	အခန်းကဏ္ဍ
၁	အမျိုးသားများအတွက် ဖွဲ့စည်းပေးခြင်း	ကျား	အလုပ်အကိုင် အဖွဲ့အစည်း
၂	အမျိုးသမီးများအတွက် ဖွဲ့စည်းပေးခြင်း	မ	အလုပ်အကိုင် အဖွဲ့အစည်း
၃	အမျိုးသားများအတွက် ဖွဲ့စည်းပေးခြင်း	ကျား	အလုပ်အကိုင် အဖွဲ့အစည်း
၄	အမျိုးသမီးများအတွက် ဖွဲ့စည်းပေးခြင်း	မ	အလုပ်အကိုင် အဖွဲ့အစည်း
၅			

ခေါင်းဆောင်၊ ကျေးရွာစီမံကိန်းအထောက်အကူပြုကော်မတီမှအတည်ပြုသည်။

အမည် ဒေါ်ခင်စု လက်မှတ် [Signature] ဇနီး ဒေါ်ခင်စု

ကျေးရွာဖွံ့ဖြိုးရေး ဦးစားပေး အစီအစဉ် (ပုံစံ ၈-၃) စတုတ္ထနှစ် စက်ဝန်း

ပုံစံ - ၈-၃ ကျေးရွာဖွံ့ဖြိုးရေး ဦးစားပေးအစီအစဉ် (Form PC 3)

လမ်းညွှန်ချက်၊ အဆင့်(၃)ကျေးရွာမှော်မှန်းချက်အစည်းအဝေးပြီးဆုံးသောအခါ ကျေးရွာစီမံကိန်း အထောက်အကူပြု ကော်မတီသည် လူထုစည်းရုံးရေးမှူးအကူအညီဖြင့် ဤပုံစံကိုပြည့်စုံအောင် ဖြည့်သွင်းရမည်။			
လူထုစည်းရုံးရေးမှူး/ဝန်ထမ်း အမည် - ဦး သိန်း ချို ကောင်း			
နေ့စွဲ ၃၇- ၄- ၂၀၁၇	စက်ဝန်းအား အမှတ်ခြစ်ပါ (✓) <input type="checkbox"/> စက်ဝန်း(၁) <input type="checkbox"/> စက်ဝန်း(၂) <input type="checkbox"/> စက်ဝန်း(၃) <input type="checkbox"/> စက်ဝန်း(၄)		
ပြည်နယ်/တိုင်း အရာဝက်	မြို့နယ် ဗဟကော	ကျေးရွာအုပ်စု သုံးခွ	ကျေးရွာ သုံးခွ

က။ အခက်အခဲအတားအဆီးများအားဆွေးနွေးခြင်း - ယခုလက်ရှိအခြေအနေတွင်ဤကျေးရွာဖွံ့ဖြိုးတိုးတက်ရေးအတွက်  
အဓိကအခက်အခဲအတားအဆီးများသည် မည်သည်များဖြစ်ပါသနည်း။ (အမျိုးသား/သမီး အနည်းဆုံးအခက်အခဲ ၅ ခုစီဖော်ပြပါ)

အုပ်စုဖွံ့ဖြိုးရေးမှူးများမှ တင်ပြသောအခက်အခဲအတားအဆီးများ	
ရွာချင်းဆက်ဆံရေး၊ ဆက်သွယ်ရေး၊ ငွေကြေး၊ ဆက်သွယ်ရေး၊ ငွေကြေး၊ ဆက်သွယ်ရေး	<input type="checkbox"/> ကျား <input type="checkbox"/> မကျား + မ
ရွာချင်းဆက်ဆံရေး၊ ဆက်သွယ်ရေး၊ ငွေကြေး၊ ဆက်သွယ်ရေး	<input checked="" type="checkbox"/> ကျား <input type="checkbox"/> မကျား + မ
ကျေးရွာဆိုင်ခံစားစား၊ မကောင်းသဖြင့် ကျေးရွာဆိုင်ခံစားစား	<input type="checkbox"/> ကျား <input type="checkbox"/> မကျား + မ
ကျေးရွာဆေးပေးစား၊ ဆေးပေးစား၊ ဆေးပေးစား	<input type="checkbox"/> ကျား <input type="checkbox"/> မကျား + မ
ကျေးရွာတွင် ငွေကြေး၊ ဆက်သွယ်ရေး၊ ဆက်သွယ်ရေး	<input type="checkbox"/> ကျား <input type="checkbox"/> မကျား + မ

ခ။ မှော်မှန်းခြင်း- နောင်လာမည့် ( ၅ )နှစ် အတွင်း ကျေးရွာဖွံ့ဖြိုးရေး မှော်မှန်းလျာထားချက်များအား တင်ပြပါ။

အုပ်စုဖွံ့ဖြိုးရေးမှူးများမှ တင်ပြသောအခက်အခဲအတားအဆီးများ	
ရွာချင်းဆက်ဆံရေး၊ ဆက်သွယ်ရေး၊ ငွေကြေး၊ ဆက်သွယ်ရေး	<input type="checkbox"/> ကျား <input type="checkbox"/> မကျား + မ
ကျေးရွာချင်းဆက်ဆံရေး၊ ဆက်သွယ်ရေး၊ ငွေကြေး၊ ဆက်သွယ်ရေး	<input checked="" type="checkbox"/> ကျား <input type="checkbox"/> မကျား + မ
ကျေးရွာဆိုင်ခံစားစား၊ မကောင်းသဖြင့် ကျေးရွာဆိုင်ခံစားစား	<input type="checkbox"/> ကျား <input type="checkbox"/> မကျား + မ
ကျေးရွာဆေးပေးစား၊ ဆေးပေးစား၊ ဆေးပေးစား	<input type="checkbox"/> ကျား <input type="checkbox"/> မကျား + မ

ကျေးရွာအကျွမ်းအရေး၊ ငွေကြေး၊ ဆက်သွယ်ရေး၊ ဆက်သွယ်ရေး

Page 10



၁၂။ အစည်းအဝေးမှတ်တမ်းများ

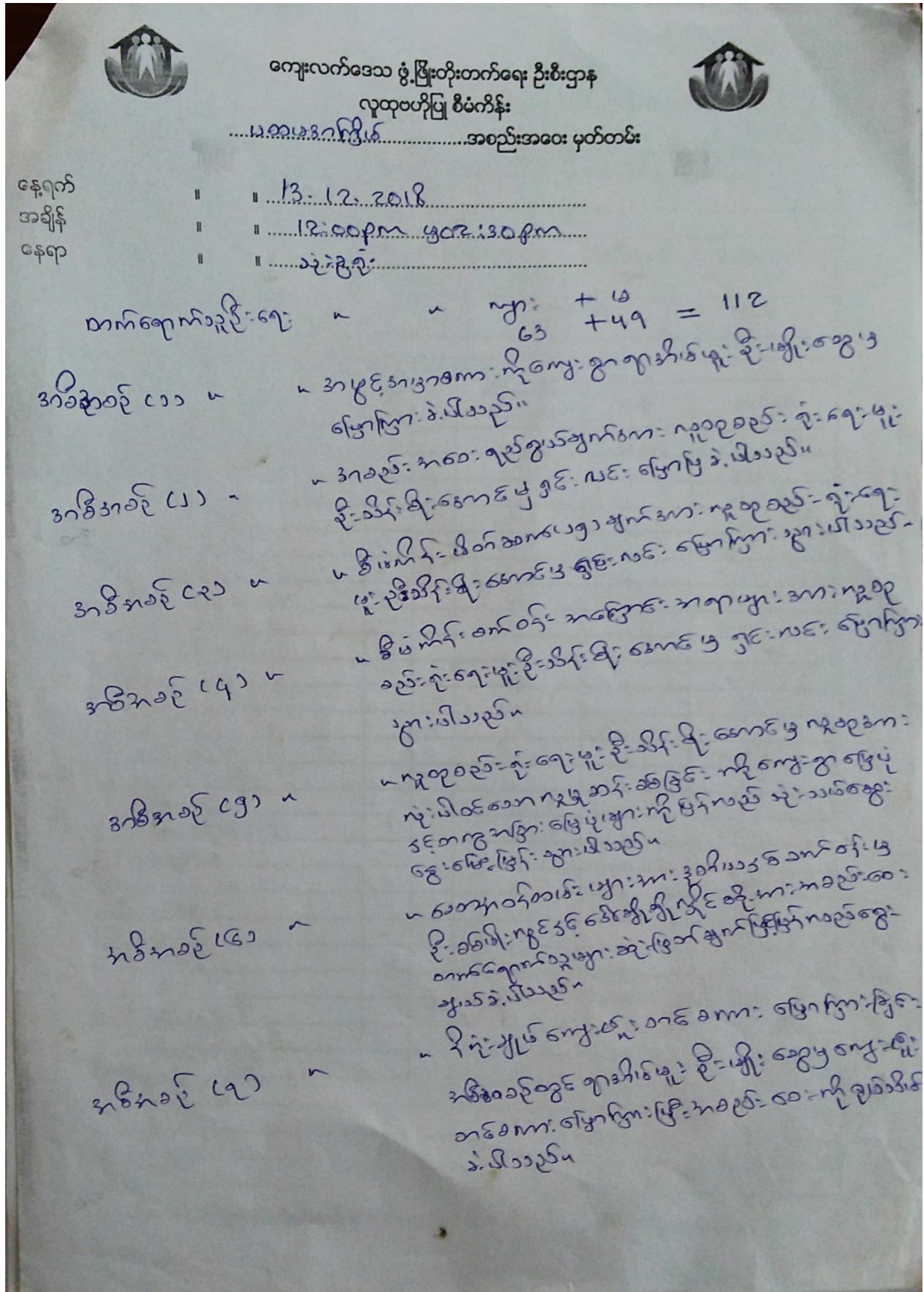







၁၃။ ကဏ္ဍအလိုက်ဖွံ့ဖြိုးရေးဦးစားပေးလုပ်ငန်းများ

၈

နောက်ဆက်တွဲ(၄) ခြားနားသောအပိုင်းများအတွက် ဦးစားပေးဖွံ့ဖြိုးရေးလုပ်ငန်းစဉ် အနှစ်ချုပ်

မူရင်းသည်အား VPSC တွင်ထားရှိရပါမည်။အခြားဌာနများနှင့် ညှိနှိုင်းရန်အတွက် မိတ္တူအား TPIC သို့ပို့ရပါမည်။MIS data အနေဖြင့် သွင်းရန် မလိုအပ်ပါ။

အဆင့်	လုပ်ငန်း	မည်သူဦးစားပေးလဲ	ကျေးရွာမှတာဝန်ခံသူ (သို့) အုပ်စု	ပြင်ဆင်မည်သူ ထောက်ပံ့ ခေလဲ	
အခြေခံအထောက်အပံ့	၀	ဤမျှင်းဝေကံတွင် မရရှိပါ။	<input checked="" type="checkbox"/> မ <input checked="" type="checkbox"/> ကျား	ကော်မတီ	မရှိ
	၂	ဤမျှင်းဆက်စဉ် နေရာပိုမိုကား	<input type="checkbox"/> မ <input checked="" type="checkbox"/> ကျား	မ	"
	၃	ဆိပ်ခံရကံကား	<input type="checkbox"/> မ <input type="checkbox"/> ကျား	မ	မ
	၄		<input type="checkbox"/> မ <input type="checkbox"/> ကျား		
	၅		<input type="checkbox"/> မ <input type="checkbox"/> ကျား		
အသက်စဉ်အထောက်အပံ့	၀	ခက်ပြင်ရေးကော်မတီ	<input type="checkbox"/> မ <input checked="" type="checkbox"/> ကျား		
	၂	ခက်ပြင်ရေးကော်မတီ	<input type="checkbox"/> မ <input type="checkbox"/> ကျား		
	၃	မရရှိပါ။	<input checked="" type="checkbox"/> မ <input checked="" type="checkbox"/> ကျား		
	၄	ကော်မတီ	<input type="checkbox"/> မ <input type="checkbox"/> ကျား		
	၅		<input type="checkbox"/> မ <input type="checkbox"/> ကျား		
ကျန်းမာရေးနှင့် အာဟာရ	၀	အေး၊ လေး၊ စိုင်း	<input checked="" type="checkbox"/> မ <input checked="" type="checkbox"/> ကျား	ကော်မတီ	မရှိ
	၂		<input type="checkbox"/> မ <input type="checkbox"/> ကျား		
	၃		<input type="checkbox"/> မ <input type="checkbox"/> ကျား		
	၄		<input type="checkbox"/> မ <input type="checkbox"/> ကျား		
	၅		<input type="checkbox"/> မ <input type="checkbox"/> ကျား		
ပညာရေး	၀		<input type="checkbox"/> မ <input type="checkbox"/> ကျား		
	၂		<input type="checkbox"/> မ <input type="checkbox"/> ကျား		
	၃		<input type="checkbox"/> မ <input type="checkbox"/> ကျား		

		၂၀		
		၂၀		
		၂၀		
	မာရ်ဂျွန်အိတ်	၂၀	ကတိကဝတ်	၁၀၅
		၂၀		
		၂၀		
		၂၀		
		၂၀		
		၂၀		
		၂၀		
		၂၀		