

ပြည်ထောင်စုသမ္မတမြန်မာနိုင်ငံတော်အစိုးရ
စိုက်ပျိုးရေးမွေးမြူရေးနှင့်ဆည်မြောင်းဝန်ကြီးဌာန
ကျေးလက်ဒေသဖွံ့ဖြိုးတိုးတက်ရေးဦးစီးဌာန



လူထုဗဟိုပြုစီမံကိန်း၊ လှိုင်းဘွဲ့မြို့နယ်
ကျေးရွာဖွံ့ဖြိုးရေးအစီအစဉ်



နောင်မြဲလွဲကျေးရွာအုပ်စု၊ သုံးအိမ်စုကျေးရွာ

၂၀၂၀ခုနှစ် (တတိယနှစ်စီမံကိန်းစက်ဝန်း)



မာတိကာ

၁။ လှိုင်းဘွဲ့မြို့နယ်အခြေပြမြေပုံ	1
၂။ ကျေးရွာအုပ်စုမြေပုံ(တည်နေရာ).....	2
၃။ ကျေးရွာအုပ်စုတွင်ပါဝင်သောကျေးရွာများ	2
၄။ ကျေးရွာအခြေခံအချက်အလက်များ(ကျေးရွာသမိုင်းကြောင်း).....	3
၅။ လူထုပူးပေါင်းပါဝင်သော လူမှုဆန်းစစ်ခြင်း နှင့်အကဲဖြတ်ခြင်း လုပ်ငန်းစဉ်.....	6
(PSA/PRA) အကျဉ်းချုပ်ဇယား	6
၆.၁ ကျေးရွာလူမှုရေးနှင့်အရင်းအမြစ်ပြမြေပုံ (Social Map)	7
၆.၂ ရာသီခွင်ပြပြက္ခဒိန်(Seasonal Calendar)	9
၆.၃ ဥစ္စာဓနကြွယ်ဝမှုပြဇယား (Wealth Ranking).....	11
၆.၄ ကျားမပင့်ကူအိမ်သုံးသပ်ခြင်း (Cob Web).....	11
၆.၅ အရင်းအမြစ်အသုံးချမှုပုံစံပြဇယား (Asset Mapping).....	15
၆.၆ အဖွဲ့အစည်းချိတ်ဆက်မှုပြဇယား (Venn Diagram)	17
၇။ ကော်မတီဝင်များရွေးချယ်ခြင်းနှင့် ကျေးရွာဖွံ့ဖြိုးမှုအစီအစဉ်ဆောင်ရွက်မှုမှတ်တမ်း	19
၈။ ကျေးရွာအခြေခံအချက်အလက်များ-၈၁	21
၉။ စီမံကိန်းစက်ဝန်းအချိန်ဇယား- ၈၂.....	22
၁၀။ ကျေးရွာဖွံ့ဖြိုးရေးဦးစားပေးအစီအစဉ်-၈၃	26
ကျေးရွာဖွံ့ဖြိုးရေးဦးစားပေးအစီအစဉ်-၈၃(တတိယနှစ်စက်ဝန်း)	26
ကျေးရွာဖွံ့ဖြိုးရေးဦးစားပေးအစီအစဉ်-၈၃(ဒုတိယနှစ်စက်ဝန်း).....	28
ကျေးရွာဖွံ့ဖြိုးရေးဦးစားပေးအစီအစဉ်-၈၃(ပထမနှစ်စက်ဝန်း).....	29
၁၁။ အစည်းအဝေးမှတ်တမ်းများ	33
၁၂။ ကဏ္ဍအလိုက်ဦးစားပေးဖွံ့ဖြိုးရေးလုပ်ငန်းများ	36

၁။ လှိုင်းဘွဲ့မြို့နယ်အခြေပြမြေပုံ

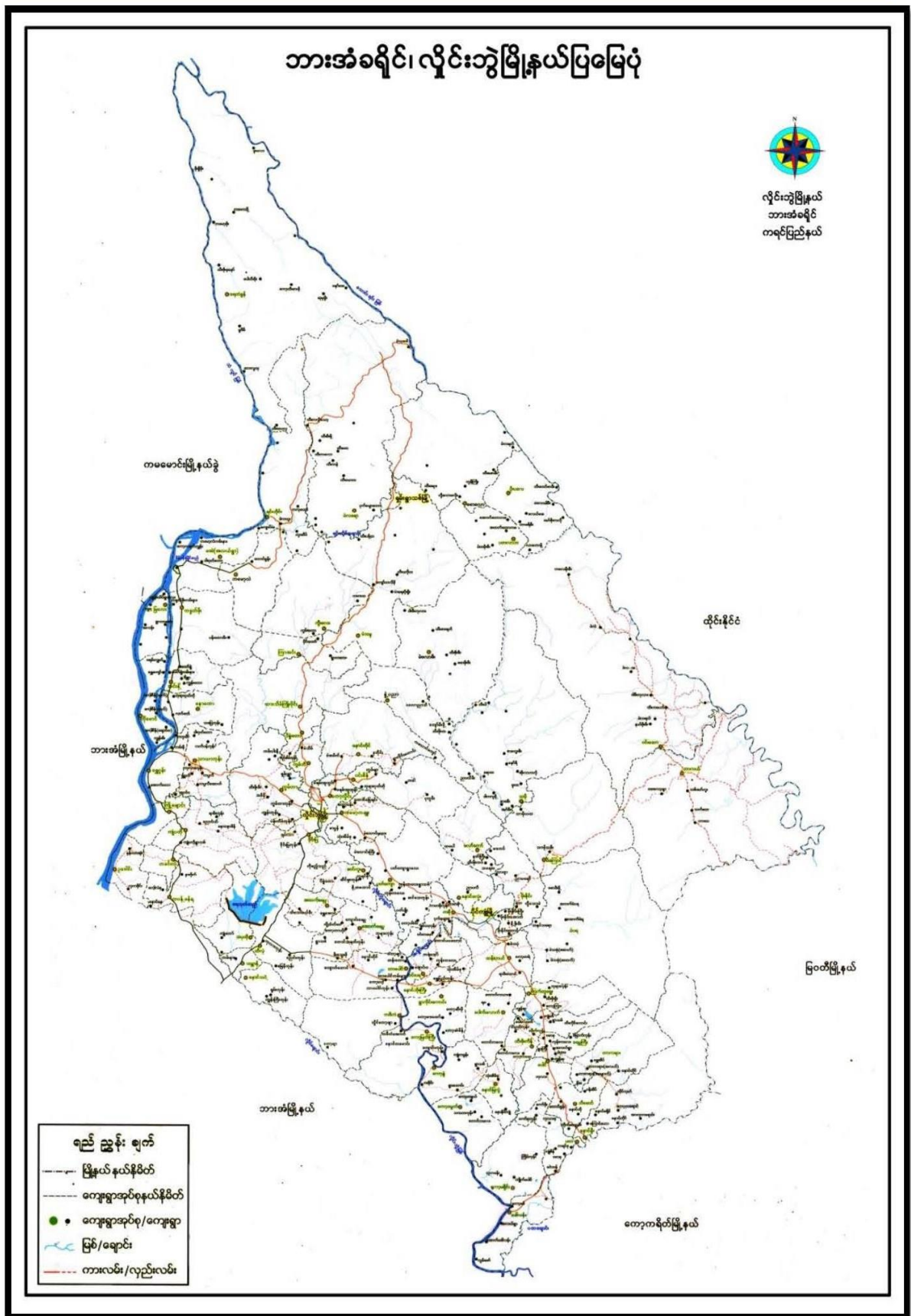

ကျေးရွာဖွံ့ဖြိုးရေးအစီအစဉ်၊ လူထုဗဟိုပြုစီမံကိန်း

၂။ ကျေးရွာအုပ်စုမြေပုံ(တည်နေရာ)

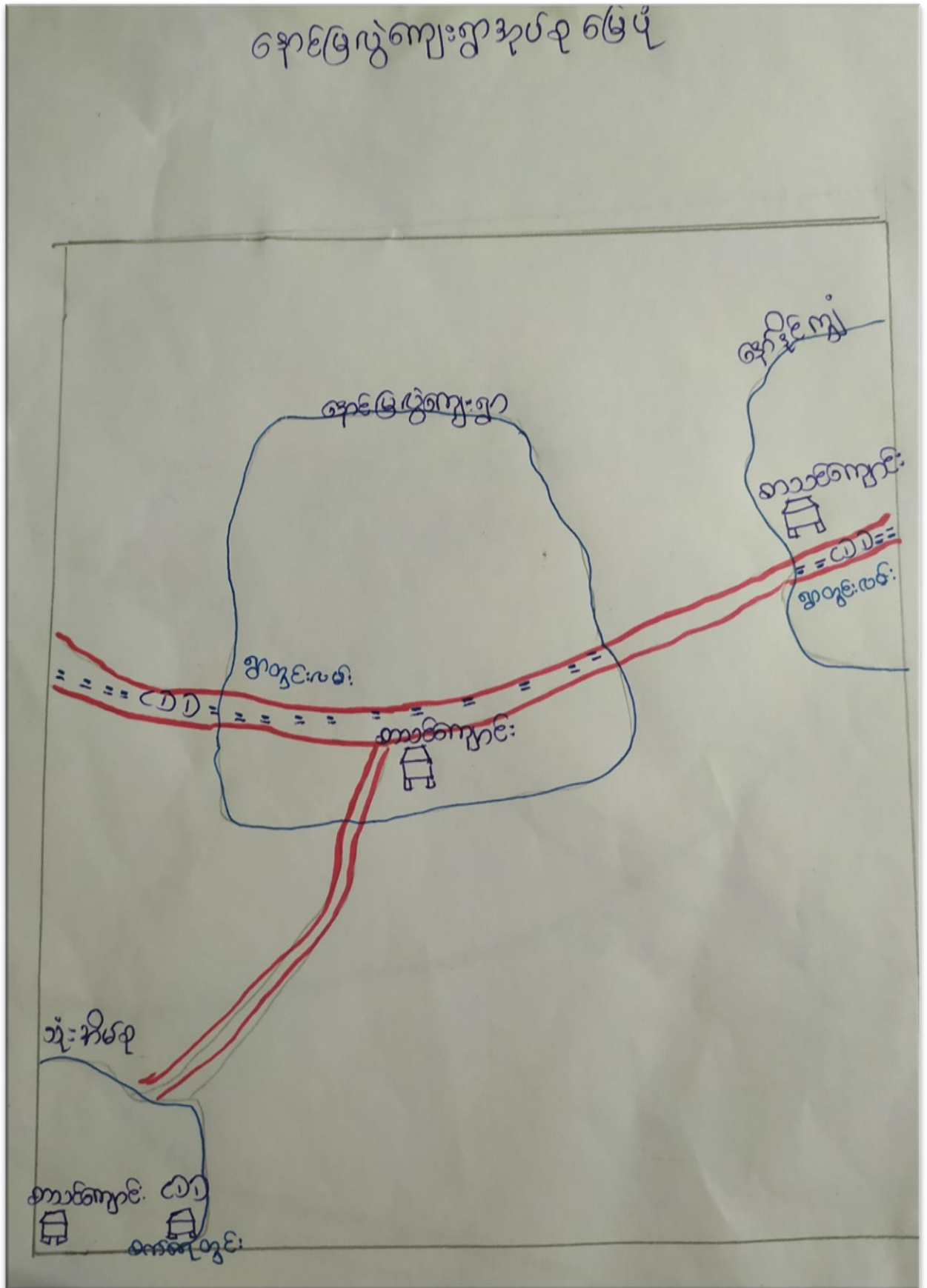

ကျေးရွာဖွံ့ဖြိုးရေးအစီအစဉ်၊ လူထုပဟိုပြုစီမံကိန်း

၃။ ကျေးရွာအုပ်စုတွင်ပါဝင်သောကျေးရွာများ

၁။ နောင်မြဲလွဲ

၂။ သုံးအိမ်စု

၃။ နော်နိုင်ကျွဲ

၄။ ကျေးရွာအခြေခံအချက်အလက်များ(ကျေးရွာသမိုင်းကြောင်း)

၁၇။ နိမ့်ကျေးရွာသမိုင်းကြောင်း

ရွာကို ဖွဲ့စည်းစေကာ နှစ်ပေါင်းရာကျော်ကတည်းက စတင်တည်ထောင်ခဲ့ပါသည်။ ၁၃၃၁-၃၂ ခုနှစ်တွင် ကျေးရွာရှိ ရွာသူ၊ ရွာသားများသည် စစ်စားဒဏ်ခံခဲ့ကြရပါသည်။ ယခင်ကျေးရွာပင်းပကြီးသည် ဖြေသားပင်း ဖြစ်ပါသည်။ ကျေးရွာတွင် စစ်စားဒဏ်ကြောင့် အကြိမ်ကြိမ်အခါခါ ပြောင်းရွှေ့နေထိုင်ခဲ့ရပါသည်။ ပယ်ယာလုပ်ငန်းကို အဓိက လုပ်ကိုင်၍ အသက်မွေးဝမ်းကြောင်း ပြုရပါသည်။ ကျေးရွာ၏ ပညာရေးကြားဖွဲ့သည် တစ်ခြားကျေးရွာသို့နှုတ်ခံပညာရေးကြားရပါသည်။ ကျေးရွာရှိ ရွာသူ၊ ရွာသားများသည် မုဒ္ဓကာသာကို ကိုးကွယ်ကြပါသည်။ ကျေးရွာတွင် ဘုန်းစက်ကြီးကျောင်း၌ ဓာတ်ကျောင်း မရှိပါ။ မိုးရာသီတွင် ကျေးရွာအနီးအနားရှိ ပင်းမကောင်းခြင်းကြောင့် သွားလာရခက်ခဲပါသည်။ ကျေးရွာတွင် ဖွံ့ဖြိုးတိုးတက်မှုသည် အဘက်ဘက်မှ လိုအပ်ပျက်ရှိပါသည်။ ယခုအခါတွင်လည်း ပယ်ယာလုပ်ငန်းကို လုပ်ကိုင်ကြပါသည်။ ကျေးရွာတွင် ဥတု(၃)ပါး ရှိပါသည်။ ကျေးရွာအနီးအနားရှိ ပင်းမကောင်းခြင်းကြောင့် သွားလာရခက်ခဲပြီး ဖွံ့ဖြိုးတိုးတက်မှုသည် (ကျေးရွာ + ကျေးရွာ) မိုးရာသီတွင် သွားလာရခက်ခဲပြီး ဖွံ့ဖြိုးတိုးတက်မှုသည် ရှိပါသည်။ ကျေးရွာတွင် ပညာရေး ကျန်းမာရေး မကောင်းပျင် မိုးရာသီတွင် ဖွံ့ဖြိုးတိုးတက်မှုသည် ကုသကြရပါသည်။ ယခုအခါ ဖွံ့ဖြိုးတိုးတက်မှုသည် သွားလာရခက်ခဲပြီး ဖွံ့ဖြိုးတိုးတက်မှုသည် ပယ်ယာလုပ်ငန်းကို အဓိက လုပ်ကိုင်ကြပါသည်။ ရွာ၏ တည်ထူပုံမှာ အရှေ့ဘက်တွင်(ကျေးရွာ + ကျေးရွာ) အနောက်ဘက်တွင် ကျေးရွာ၊ အရှေ့ဘက်တွင် ကျေးရွာ၊ အနောက်ဘက်တွင် ကျေးရွာ၊ အရှေ့ဘက်တွင် ကျေးရွာ၊ အနောက်ဘက်တွင် ကျေးရွာ

လယ်ကွင်း ဖြစ်ပါသည်။ ကျေးရွာတွင် အပျက်စီးနေသော အလင်းသည် ဝေဖန်
လုပ်ငန်းရှင်းဖြင့် ပြန်လည် ခွားထွက် လုပ်ကိုင်ကြပါသည်။ ယခုအခါ
တွင် ကိုယ်ထူ၊ ကိုယ်ဝ၊ စာသင်ကျောင်း၊ ကန်ကျောင်း၊ စည်းစိမ်အားထားပါ
သည်။ ယခုအခါတွင် အိမ်ထောင်နှင့် အိမ်ခြေ ကိုးလေးပါသည်။

၅။ လူထုပူးပေါင်းပါဝင်သော လူမှုဆန်းစစ်ခြင်း နှင့်အကဲဖြတ်ခြင်း လုပ်ငန်းစဉ် (PSA/PRA) အကျဉ်းချုပ်ဇယား

စဉ်	အသုံးပြုခဲ့သော PRA tools များ	ဦးတည်အုပ်စုများ	အစဉ်အစား		အဓိကဆွေးနွေးချက်များ
			ကျား	မ	
၁	ကျေးရွာအရင်းအမြစ်ပြမြေပုံ (Social Map)	ရပ်မိရပ်ဖ၊ ကော်မတီဝင်များ၊ ကျေးရွာလူထုများအားလုံး။	၂၁	၄၉	အခြေခံအဆောက်အအုံများ၊ လမ်းပန်းဆက်သွယ်ရေးအခြေအနေ၊ လယ်ယာမြေများ၊ ကျေးရွာရှိသဘာဝအရင်းအမြစ်များ။
၂	ရာသီခွင်ပြပြကွဲဒီဇိုင်း (Seasonal Cleander)	ကော်မတီဝင်များ၊ အမျိုးသား/အမျိုးသမီးဆင်းရဲနွမ်းပါးသူများ။	၂၁	၄၈	စိုက်ပျိုးရိတ်သိမ်းကာလ (တောင်ယာလယ်ယာ)၊ စီးပွားရေး၊ ဝင်ငွေရရှိမှုပွဲတော်ချိန်၊ ရာသီဥတု၊ ကျန်းမာရေးဆိုင်ရာရေးရာရှိမှု။
၃	ဥစ္စာကြွယ်ဝမှုပြဇယား (Wealth Ranking)	ချမ်းသာ၊ အလယ်အလတ်၊ နွမ်းပါးစသော အုပ်စုများ	၂၁	၄၈	ကျေးရွာလူမှုစီးပွားရေးအခြေအနေကိုခွဲခြားသတ်မှတ်နိုင်ရေးအတွက် အခြေခံစံနှုန်းများသတ်မှတ်ရန် လူထုအားလုံးသဘောတူသတ်မှတ်ခြင်း။
၄	ကျား၊ မ ပင့်ကူအိမ်သုံးသပ်ခြင်း (Cob Web)	ကျေးရွာရှိအမျိုးသားနှင့်အမျိုးသမီး များ	၆၃	၁၄၅	အမျိုးသားနှင့်အမျိုးသမီးများတန်းတူအခွင့်အရေးရရှိမှုနှင့်မရရှိသည့်အကြောင်း အရင်းများကိုဖော်ထုတ်ဆွေးနွေးခြင်း။
၅	အရင်းအမြစ်အသုံးချမှုပုံစံပြဇယား (Asset Mapping)	ကျေးရွာလူထုအားလုံး။	၂၁	၄၈	ကျေးရွာရှိသဘာဝအရင်းအမြစ်များနှင့်လူမှုဆိုင်ရာအရင်း အမြစ်များအားမည်သူက အသုံးပြုပြီးမည်သူက ထိန်းချုပ်ထားရှိခြင်း
၆	အဖွဲ့အစည်းချိတ်ဆက်မှုပြဇယား (Veen Diagram)	ကျေးရွာအုပ်ချုပ်ရေးအဖွဲ့၊ ကျေးရွာဖွံ့ဖြိုးရေးလုပ်ဆောင်နေသည့်အဖွဲ့၊ ကျေးရွာလူထု	၂၁	၄၈	ကျေးရွာအတွင်းရှိအဖွဲ့အစည်းများနှင့်မည်သို့သော လုပ်ငန်းများအတွက်မည်သည့်အဖွဲ့များနှင့်ချိတ်ဆက်လုပ်ကိုင်ဆောင်ရွက်မှုရှိခြင်း။
၇	ကျေးရွာအခြေခံအချက်အလက် (PC 1)	အမျိုးသား၊ အမျိုးသမီးနှင့်ကျေးရွာလူထုအားလုံး	၁၀	၈	အိမ်ခြေလူဦးရေ၊ လူမျိုး၊ ဘာသာစသော ကျေးရွာ အခြေခံအချက်အလက်များ ဖော်ထုတ်ခြင်း။
၈	အခက်အခဲများ၊ မျှော်မှန်းချက်များ၊ ကျေးရွာဖွံ့ဖြိုးရေးဦးစားပေးလုပ်ငန်းများဖော်ထုတ်ခြင်း။ (PC 3)	အမျိုးသား၊ အမျိုးသမီးနှင့်ကျေးရွာလူထုအားလုံး	၅၅	၁၀၂	ကျေးရွာတွင်းရင်ဆိုင်နေရသော အခက်အခဲများ၊ ကျေးရွာလူထု၏ မျှော်မှန်းချက်များ၊ ကျေးရွာဖွံ့ဖြိုးရေးအတွက်ဦးစားပေးလုပ်ငန်းများဖော်ထုတ်နိုင်ရန်။

၆။ ကျေးရွာဖွံ့ဖြိုးရေးအစီအစဉ်တွင်အသုံးပြုခဲ့သော PRA Tool တစ်ခုချင်းစီအတွက် သုံးသပ်ချက်များ

၆.၁ ကျေးရွာလူမှုရေးနှင့်အရင်းအမြစ်ပြမြေပုံ (Social Map)

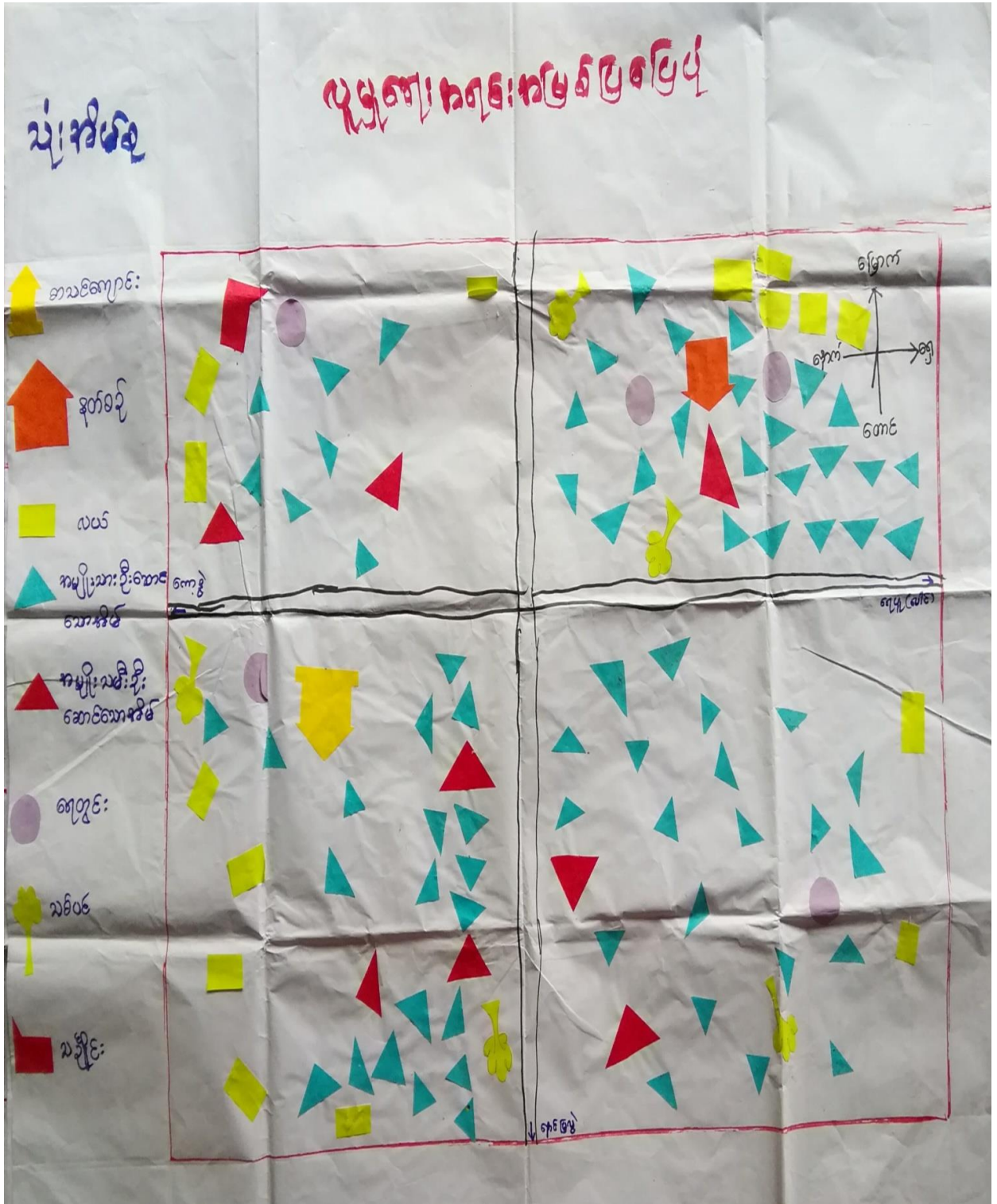

ပျို့ပျို့ရေးအရင်းအမြစ်ပြုခြင်း (အေးအေး၊ ဖြူဖြူအစရှိသည်)

ကျေးဇူး - သို့ အိမ်ရာ

ကျေးဇူးအုပ်စု - အောင်မြင်

⇒ လတ်လာများ၊ သစ်စေ့များ၊ နှစ်စေ့စေ့များ
 ကို ဖြိုဖြိုဖြို၊ အသက်မွေးဝမ်းကြောင်း ပြုကြသည်။

⇒ မိုးရာသီတွင် လမ်းပန်းဆက်သွယ်ရေး မကောင်း
 ပါ။ အချင်းအက်လမ်းကို ဖြေဖြေ သွားရသည်။

⇒ စိုက်ပျိုးရေး နှင့် မွေးမြူရေး ကို အများစုလုပ်ကြ
 သည်။

⇒ ကျေးဇူး စွဲထပ်မံဖြည့်ဆည်းပေးလိုက်တာ အခြေခံ၊
 အောက်အင်္ကျီများ၊ ပွားလမ်း၊ လံထား၊ လိုဖြူဖြူ အသစ် စောက်
 လုပ်ပေးလိုက်တာ အောက်အင်္ကျီများ နှင့် မီးလင်းရေး၊
 သာသနာရေး နှင့် စားပေးအား ဖြည့်ပေးလိုက်ပါသည်။

ပါဝင်သူ - ၈ - ၂၆
၆ - ၁၃

ရက်စွဲ - ၇.၆.၁၉

၆.၂ ရာသီခွင်ပြပြကွဲဒီနီ(Seasonal Calendar)

		ရာသီခွင်ပြပြဇယား											
သုံးစိတ်စု		၀၁/၀၁	၀၁/၀၂	၀၁/၀၃	၀၁/၀၄	၀၁/၀၅	၀၁/၀၆	၀၁/၀၇	၀၁/၀၈	၀၁/၀၉	၀၁/၁၀	၀၁/၁၁	၀၁/၁၂
အကြောင်းအရာ	ရာသီခွင်												
အပူချိန်	အပူချိန်		၂၂ ၂၂	၂၂ ၂၂	၂၂ ၂၂	၂၂ ၂၂	၂၂ ၂၂	၂၂ ၂၂	၂၂ ၂၂	၂၂ ၂၂	၂၂ ၂၂	၂၂ ၂၂	၂၂ ၂၂
လမ်းပျက်အန် သို့မဟုတ်	လမ်းပျက်အန် သို့မဟုတ်												
ဝင်ငွေ	ဝင်ငွေ												
အားလပ်ရက်	အားလပ်ရက်												
ပွဲအား	ပွဲအား												

ကျေးရွာဖွံ့ဖြိုးရေးအစီအစဉ်၊ လူထုပဟိုပြုစီမံကိန်း

ရာသီဥတု ပြု ကုန်ဆုံး ကျေးဇူးပြုပြီး နှစ်စဉ် ဝန်ထမ်းများ၏ အကျိုးအမြတ်

ကျေးဇူး - သုံးနှစ်စဉ်

ကျေးဇူးအရည်အသွေး - အောင်မြင်

⇒ တန်ခူးလ၊ ကဆုန်လ၊ တပေါင်းလ၊ သီတင်းကျွတ်လ
များတွင် နှစ်စဉ် ပူးတွဲသော ကာလဖြစ်သည်။ ၎င်းတို့သည် ၎င်းတို့၏
တော်ဝင်လမ်း၊ တန်ဆောင်မုန်း၊ နတ်တော်၊ ဖြာသို၊ တပို့တွဲလ
တို့တွင် စောင့်ရှောက်စောင့်ရှောက်ပေးထားကာလဖြစ်သည်။

⇒ ၎င်းတို့သည် ၎င်းတို့၏ လက်ထပ်ပေးခြင်းဖြင့်၊ ဖြာသို၊ တပို့တွဲ
တပေါင်းလတွင် စောင့်ရှောက်ရပါမည်။

⇒ နတ်တော်၊ တပို့တွဲလ၊ တပေါင်းလတွင် တွေ့ရသော
ဖြစ်ပွားမှုများကို တန်ခူးလတွင် ပြန်လည်ပေးပို့ပေးခြင်းဖြစ်သည်။

⇒ ၎င်းတို့သည် ၎င်းတို့၏ တော်ဝင်လမ်း၊ သီတင်းကျွတ်လ၊ တန်ဆောင်
မုန်းလများတွင် လမ်းပန်းဆက်သွယ်ရေးအဖွဲ့အစည်းတို့ဖြစ်သည်။

⇒ တန်ခူးလ၊ ကဆုန်လ၊ ၎င်းတို့၏ တပေါင်းလတွင် အား
လပ်ချိန်များ ပြုပြီး ကျန်လများတွင် အားလပ်ချိန်နည်းပါးသည်။

ပါဝင်သူဦးရေ - ၈ - ၂၆
၆ - ၁၃

ရက်စွဲ - ၇.၆.၁၄

၆.၃ ဥစ္စာနေကြွယ်ဝမှုပြယေား (Wealth Ranking)

၂။ သစ် ဥစ္စာနေကြွယ်ဝမှုပြယေား			
အမျိုးအစား	သတ်မှတ်ချက်	အိမ်ထောင်စုအရေအတွက်	ရာခိုင်နှုန်း
ပြေလည်သော အုပ်စု	သစ်သားအိမ်(၁)ထပ်၊ လယ်(၇)ဧက၊ ဆိုင်ကယ်(၁)စီး၊ ဧွား(၂)ကောင်၊ ဝက် (၁)ကောင်၊ ထွေလာ(၁)စီး၊ ရေဘာခြံ (၂)ဧက၊ တက္ကသိုလ်အဆင့်ထိကျောင်းထားနိုင်။ ကား (၁)စီးရှိ။	၄	၇%
အလယ်အလတ် အုပ်စု	သစ်သားအိမ်(၁)ထပ်၊ လယ်(၃)ဧက၊ ဆိုင်ကယ် (၁)စီး၊ ဧွား(၁)ကောင်၊ ကျားနိုးအလုပ်၊ အလယ်တန်းထိကျောင်းထားရှိ	၁၅	၂၆%
မပြေလည်သော အုပ်စု	မက်မိုးအိမ်၊ ဝါးတဲအိမ်၊ ကျော့ကျွန်းလုပ်၊ မူလတန်းထိကျောင်းထားနိုင်။	၃၀	၅၃%
စုစုပေါင်း		၄၉	၁၀၀%

၃၅၁၄ (ဆွေးနွေးခြင်းနှင့် ဆန်းစစ်ခြင်း)

ကျေးရွာ - အသစ်

ကျေးရွာ အုပ်စု - ကော့ခွီ

⇒ ကျေးရွာတွင် မင်္ဂလာသင်္ဘောအုပ်စု ၃၈ ခုရှိသည်။

⇒ မင်္ဂလာသင်္ဘောများ အကြောင်း ရင်း မှာနေ့စား၊ ကျွဲကမ်းလုပ်ငန်းများ ဘာလုပ်ကောင်းသဖြင့် ပိုမိုဖြည့်ဝင်စေမည့် ဖြစ်၊ ကံစားများခြင်း။

⇒ အစီအစဉ်ရေးဆွဲရာတွင် မင်္ဂလာသင်္ဘောအုပ်စုများ ဇာန်လလယ်ပိုင်းတွင် အစီအစဉ်ရေးဆွဲပြီး သို့မဟုတ် စာတင်ပြီး နောက်ဆက်တွဲများကို အစား ပေးစဉ်း စားပေးခြင်း။

⇒ ကျေးရွာတွင် စားပေးခန်းကံ သို့ အဆောက်အအုံ ဖြစ်စေ၊ ငွေစာအုပ်သို့ မသွားရပဲ ရွက်ကုန်ကျမှု နည်းပါးလာစေရန် ပြုသည်။ ရှေ့တွင် ရင်းများ ကြောင့် ကံစားများ ရေခဲပင်ရန် အချိန် ပိုရခြင်း များ ဖြစ်ပေါ်လာပါသည်။

ပါဝင်သူစာရင်း - ၈-၁၃
မ-၂၆

ရက်စွဲ - ၁၇.၆.၂၀၁၄

၆.၄ ကျားမပင့်ကူအိမ်သုံးသပ်ခြင်း (Cob Web

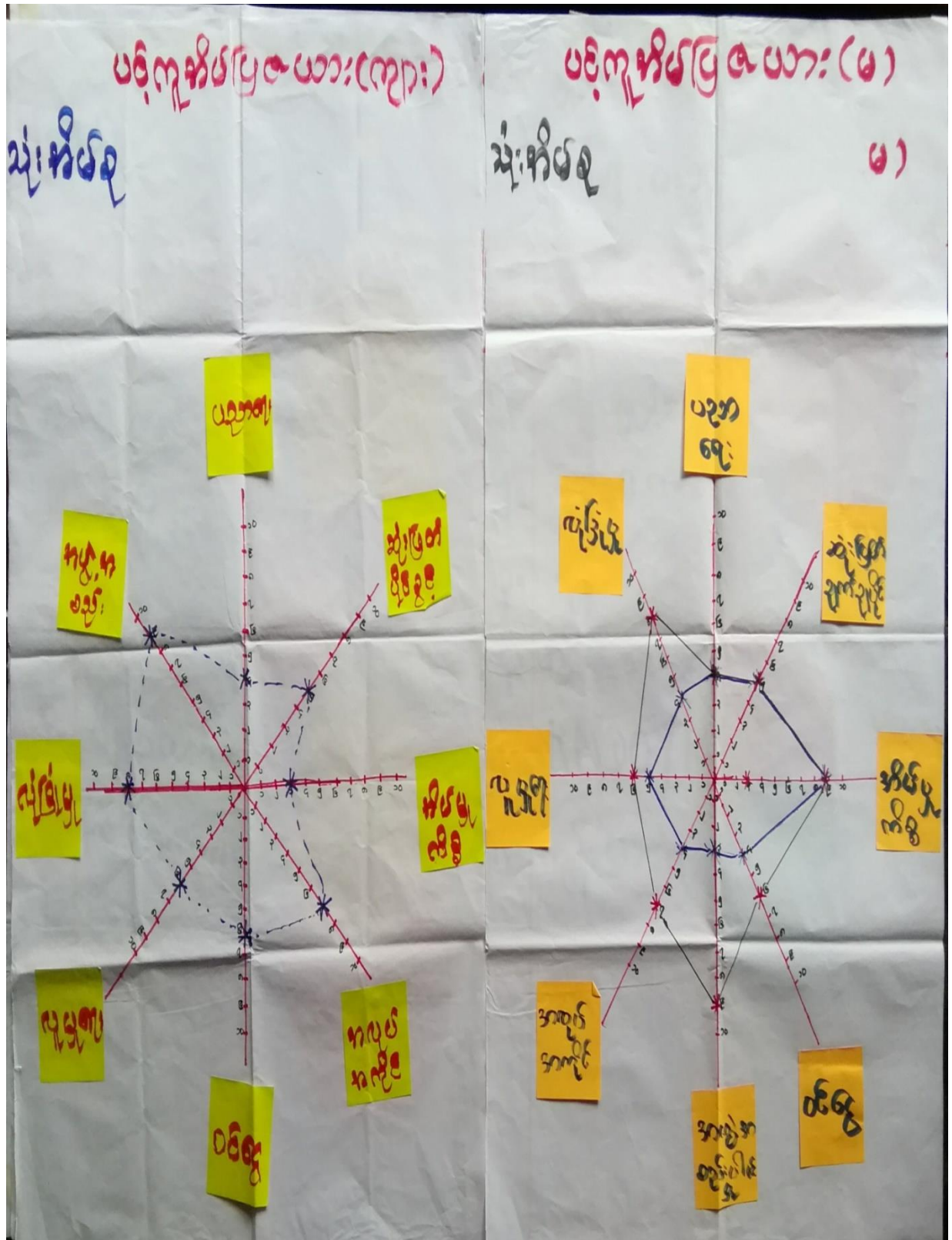

ကျေးရွာဖွံ့ဖြိုးရေးအစီအစဉ်၊ လူထုပဟိုပြုစီမံကိန်း

ကျေးရွာ - ၁၁၂ အိမ်ရာ

⇒ အမျိုးသမီးများလုံခြုံမှု၊ မူးပေါင်းပါဝင်မှု နှင့်
 ဝင်ရောက်အားနည်းသည်။

⇒ အမျိုးသမီးများအလုပ်အကိုင်အခွင့်အလမ်းနည်း
 နည်းပါးခြင်းမှာ အိမ်မှုကိစ္စတူသော အချိန်ကုန်ကျခြင်း
 ဖြစ်သည်။

⇒ အမျိုးသမီးများသည် ဝင်ရောက်သော အလုပ်တွင် နည်း
 ပါးဖြီး အိမ်ထဲတွင်သာ နေထိုင်ခြင်း၊ ပညာရေးအားနည်းနေ
 ခြင်းကြောင့် ပြောရုံအင်္ဂါရပ်မှ ပါဝင်ဆုံးဖြတ်ခွင့်မရှိပဲ ဖြစ်နေ
 တတ်ပါသည်။

⇒ ကျေးရွာတွင် အမျိုးသမီး သီးသန့်အသိပညာပေးဆွေး
 နွေးပွဲများလုပ်ပိုင်ခွင့် ဌာနအား များတန်းတူပေးခြင်း
 ဖြစ်ဖွဲ့ဖြိုးစားလုပ်ငန်းများ ဆောင်ရွက်ရာတွင် လက်ထွက်ခြင်း
 ဖြစ်တည်စေပါသည်။

ပါဝင်သူဦးရေ ၈ - ၂၆ စက်တင်ဘာ - ၇၀၆၀၁၉
 ၁၁ - ၁၃

ဖင်းပုံစံ (ကွေးကွေးခြင်း နှင့် ဘုန်းဝတ်ခြင်း)

ကျေးရွာ - ဆုံအိမ်စု

ကျေးရွာအုပ်စု - နောင်ဇွန်

=> ကျေးရွာတွင် အုပ်ချုပ်ရေး အဖွဲ့သည် ရွာဒဂုံဘာရေး နာရေး နှင့် ဖွဲ့ ဖြိုးရေးကို အဓိကပါဝင်စေစေရန် စီစဉ်သည်။

=> အပျိုလူပျိုအဖွဲ့ ၊

စာသင် အဖွဲ့ တို့သည် ရွာဒဂုံဘာရေး နှင့် နာရေးတွင် ပါဝင် လုပ်ဆောင်ကြသည်။

=> ကျောင်းကန်ပတ်အဖွဲ့သည် ရွာဒဂုံပညာရေးတွင် ပါဝင်စေရန် စီစဉ်သည်။

=> အုပ်ချုပ်ရေး အဖွဲ့ နှင့် ဆက်သွယ်ကာ ဖြိုးနယ်အုပ်ချုပ်ရေးစုံ ၊ ကျေးလက်ဦးစီးဌာန ၊ စာသင် အဖွဲ့တို့သည် ရွာဒဂုံလမ်း ၊ တံကား ၊ မီးလင်း ရေး နှင့် ဖွဲ့ ဖြိုးရေးတွင် ပါဝင် စေရန် စီစဉ်သည်။

ပါဝင်သူဦးရေ - က - 26

မ - 13

ရက်စွဲ - 7.6.19

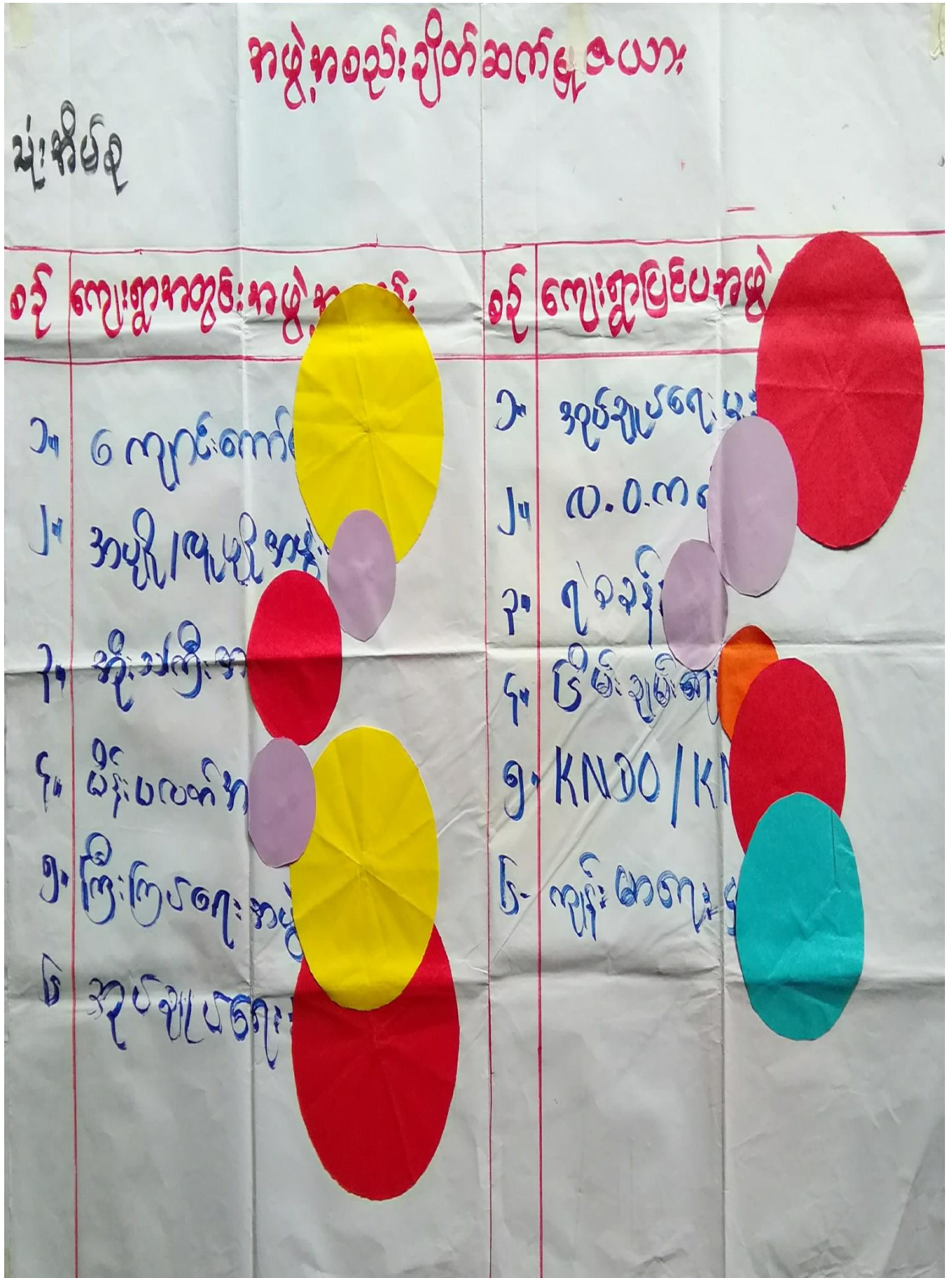

ဗင်းပုံစံ (ကျေးရွာ၊ ဖြူ၊ နှင်း၊ နှင်း၊ နှင်း)

ကျေးရွာ - အုပ်ချုပ်ရေး

ကျေးရွာအုပ်စု - နောင်ဖြူ

=> ကျေးရွာတွင် အုပ်ချုပ်ရေး အဖွဲ့သည် ရွာဒဂုံ ဘာရေး နာရေး နှင့် ဖွဲ့ ဖြိုးရေးကို အဓိက ပါဝင် စောင့်ရှောက်သည်။

=> အပိုင်လူပိုင် အဖွဲ့ ၊

စသည် အဖွဲ့ တို့သည် ရွာဒဂုံ ဘာရေး နှင့် နာရေး တွင် ပါဝင် လုပ်ကိုင်ကြသည်။

=> ကျေးရွာ၏ အဖွဲ့သည် ရွာဒဂုံ ပညာရေး တွင် ပါဝင် စောင့်ရှောက်ကြသည်။

=> အုပ်ချုပ်ရေး အဖွဲ့ နှင့် ဆက်သွယ်ကာ ဖြိုး နှင့် အုပ်

ချုပ်ရေး စုံ၊ ကျေး လက်စွဲ စီး ပြာ နှင့် စသည် အဖွဲ့ တို့သည် ရွာ ဒဂုံ ရပ်၊ တံတား၊ မီးလင်း ရေး နှင့် ဖွဲ့ ဖြိုး ရေး တွင် ပါဝင် စောင့်ရှောက်ကြသည်။

ပါဝင်သူ စီး ရေး - က - 26

မ - 13

ရက်စွဲ - 7.6.19

၇။ ကော်မတီဝင်များရွေးချယ်ခြင်းနှင့် ကျေးရွာဖွံ့ဖြိုးမှုအစီအစဉ်ဆောင်ရွက်မှုမှတ်တမ်း



၈။ ကျေးရွာအခြေခံအချက်အလက်များ-၈၁

ပုံစံ - ၈ - ၁ ကျေးရွာအခြေခံအချက်အလက်များ (Form PC 1)

လမ်းညွှန်ချက်၊ ကျေးရွာတစ်ရွာသို့ ပထမဆုံးပိတ်ဆက်ခရီးသွားရောက်သောအခါ လူထုစည်းရုံးရေးပျံ့သည် ကျေးရွာခေါင်းဆောင်များအား ကျေးရွာအချက်အလက်များကို မေတ္တာရပ်ခံ၍ တောင်းခံရသည်။ ဤအချက်အလက်များကို စီမံကိန်းပိတ်ဆက်အစည်းဝေးမတိုင်မီ တောင်းခံရသည်။ စီမံကိန်းပိတ်ဆက်အစည်းဝေးတွင် လူထုစည်းရုံးရေးပျံ့သည် ဤအချက်အလက်များအား စစ်ဆေးပြီး မှန်ကန်အောင် ပြုလုပ်ရမည်။ ပြီးနောက်တွင် လူထုစည်းရုံးရေးပျံ့မှ သတင်းအချက်အလက်ထဲသို့ Tablets မှ တဆင့် ဖြည့်သွင်းရမည်။

ကျေးရွာခေါင်းဆောင် အမည် ဦးစော ခင်၊ ဦး	ကျေးရွာခေါင်းဆောင်၏ ဖုန်းနံပါတ် ၀၇၄၀၇၇၇၆ ၇၉၄	လူထုစည်းရုံးရေးပျံ့၏အမည် နန်း၊ နွယ်၊ နုဇွန်
ပြည်နယ်၊ တိုင်းဒေသကြီး ကရင်	မြို့နယ် လှိုင်ကွ	ကျေးရွာအုပ်စု နောင်မာ
		ကျေးရွာ ပုဇွန်မာ

က။ လူဦးရေ

လူမျိုးစု	အိမ်ထောင်စုအရေအတွက်	ကိုးကွယ်သည့်ဘာသာ	အိမ်ထောင်စုအရေအတွက်
လူမျိုးစု (၁)-ကရင်	၅၈	ဘာသာ(၁)-ဗုဒ္ဓ	၅၈
လူမျိုးစု (၂)-----	-	ဘာသာ(၂)-----	-
လူမျိုးစု (၃)-----	-	ဘာသာ(၃)-----	-
လူမျိုးစုရော-----	-	ဘာသာရော-----	-
အခြား	-	-	-
	အရေအတွက်		
မသန်စွမ်းသူများ	၃		
သက်ကြီးရွယ်အိုများ (၆၅ နှစ် နှင့် အထက်)	၃၀		
စစ်ဘေးရှောင်	-		

	အမျိုးသမီး(အရေအတွက်)	အမျိုးသမီး(အရေအတွက်)	စုစုပေါင်းအရေအတွက်
ပုဂ္ဂိုလ်ရေး			
လူမျိုးစု (၁) ကရင်	၂၂၅	၂၄၀	၄၆၅
လူမျိုးစု (၂)-----			
လူမျိုးစု (၃)-----			
အခြား			
အိမ်ထောင်စဉ်းစီး	၅၀	၈	၅၈

(ခ) အခြေခံအဆောက်အအုံ အသုံးအဆောင်များ

အဆောက်အအုံအမျိုးအစား	အမှတ် ခြံစံပါ	ကျန်းမာရေး	အမှတ် ခြံစံပါ	ဘာသာရေးအဆောက် အအုံများ	အမှတ် ခြံစံပါ
အဆောက်အအုံအမျိုးအစား	<input type="checkbox"/>	ဆေးရုံ	<input type="checkbox"/>	ဗေဟီ	<input type="checkbox"/>
အလယ်တန်းကျောင်း	<input type="checkbox"/>	ကျန်းမာရေးဌာန	<input type="checkbox"/>	ဘုန်းကြီးကျောင်း	<input type="checkbox"/>
အထက်တန်းကျောင်း	<input checked="" type="checkbox"/>	ကျန်းမာရေးဌာနခွဲ	<input type="checkbox"/>	ဟိန္ဒူဘုရားကျောင်း	<input type="checkbox"/>
ပျိုကြိုကျောင်း	<input type="checkbox"/>	ဆေးပေးခန်း	<input type="checkbox"/>	ခရစ်ယာန်ကျောင်း	<input type="checkbox"/>
အခြား	<input type="checkbox"/>	အခြား	<input type="checkbox"/>	ဗလီ	<input type="checkbox"/>
				အခြား	<input type="checkbox"/>
မှတ်ချက်		မှတ်ချက်		မှတ်ချက်	

(ဂ) ကျွမ်းကျင်သူများမှတ်တမ်း (ကျေးရွာတွင်နေထိုင်သော သို့မဟုတ် တခြားရွာမှလာရောက်သောကျွမ်းကျင်သူများ)

(ခ) စာသင်ကျောင်း			(၂) ကျန်းမာရေး			(ဂ) လက်မှုပညာရှင်		
	ရွာတွင်နေထိုင်သူ	အခြားရွာမှလာသူ		ရွာတွင်နေထိုင်သူ	အခြားရွာမှလာသူ		ရွာတွင်နေထိုင်သူ	အခြားရွာမှလာသူ
မူလတန်းပြဆရာ/မ	<input type="checkbox"/>	<input checked="" type="checkbox"/>	ဆရာဝန်	<input type="checkbox"/>	<input type="checkbox"/>	လက်သမား	<input checked="" type="checkbox"/>	<input type="checkbox"/>
အထက်တန်းပြဆရာ/မ	<input type="checkbox"/>	<input type="checkbox"/>	လက်ထောက်ကျန်းမာရေးမှူး	<input type="checkbox"/>	<input type="checkbox"/>	ပန်းရံ	<input checked="" type="checkbox"/>	<input type="checkbox"/>
အလယ်တန်းပြဆရာ/မ	<input type="checkbox"/>	<input type="checkbox"/>	အမျိုးသမီးကျန်းမာရေးဆရာမ	<input type="checkbox"/>	<input type="checkbox"/>	လျှပ်စစ်ကျွမ်းကျင်၊ မီးသမား	<input type="checkbox"/>	<input type="checkbox"/>
မူကြံဆရာ/မ	<input type="checkbox"/>	<input type="checkbox"/>	သားဖွားဆရာမ	<input type="checkbox"/>	<input type="checkbox"/>	ရေပိုက်သွယ်သူ	<input checked="" type="checkbox"/>	<input type="checkbox"/>
အခြား	<input type="checkbox"/>	<input type="checkbox"/>	ပြည်သူ့ကျန်းမာရေးလုပ်သား	<input type="checkbox"/>	<input type="checkbox"/>	စက်ပြင်ဆရာ	<input checked="" type="checkbox"/>	<input type="checkbox"/>
မှတ်ချက်				မှတ်ချက်				မှတ်ချက်

(ဃ) ကျေးရွာသို့ ရောက်ရှိနိုင်သည့်လမ်းအခြေအနေ / ကျေးရွာတစ်ရွာသည် ၎င်း၏ကျေးရွာအုပ်စုနှင့် ဆက်သွယ်ထားသောလမ်းအခြေအနေ (အောက်ပါတို့ကိုပိုင်းပါ)

ကျောက်ကြမ်းလမ်း: ကတ္တရာလမ်း: ကွန်ကရစ်လမ်း: မော်တော်ဆိုင်ကယ်လမ်း:
 ကျောက်ခင်းလမ်း: မြေသားလမ်း: လူသွားလမ်း: အခြား: _____

(င) ကျေးရွာဖွံ့ဖြိုးမှုစီမံချက်

ပိုင်းပါ

(၁) လူထုဗဟိုပြုစီမံကိန်းမစတင်မှီ ဤကျေးရွာတွင်ကျေးရွာဖွံ့ဖြိုးမှု စီမံချက်ရှိခဲ့ပါသလား? ရှိပါသည်/မရှိပါ/မသိပါ

(၂) ရှိခဲ့ပါလျှင် ဤစီမံချက်ကို မည်သည့် ခုနှစ်တွင်ပြင်ဆင်ခဲ့ပါသနည်း? နှစ်-----/မသိပါ

(၃) ဤစီမံချက်ကို ခြုံငုံအတည်ပြုခဲ့ပါသလား? ပြုခဲ့ပါသည်/မပြုခဲ့ပါ/မသိပါ

(စ) ခရီးအကွာအဝေး

(၁) ဤကျေးရွာ၏ပဟိုမှ၎င်းကျေးရွာအုပ်စု၏ပဟိုအထိခရီးမိုင်ပည်ဖျက်ကွာဝေးသနည်း? မိုင် ၃၀၅ / မသိပါ

(၂) ဤကျေးရွာမှ ၎င်းကျေးရွာအုပ်စုပဟိုအထိသွားလာရာတွင်ကြာမြင့်သည့်အချိန်။

ခြောက်သွေ့ရာသီတွင်ကြာချိန် ၁၀ မိနစ် ထော်လာဂျီ/မော်တော်ဆိုင်ကယ်/ခြေလျင်/လား/မော်တော်ဘုတ်/
အခြား -----

မိုးရာသီတွင်ကြာချိန် ၁၀ မိနစ် ထော်လာဂျီ/မော်တော်ဆိုင်ကယ်/ခြေလျင်/လား/မော်တော်ဘုတ်/
အခြား -----

(ဆ) ပတ်ဝန်းကျင်ဆိုင်ရာသဘာဝဘေးအန္တရာယ်

ဤကျေးရွာတွင်ရေကြီးခြင်းကဲ့သို့ သဘာဝဘေးအန္တရာယ်ကျရောက်ဖူးခြင်း ရှိပါသလား။

မရှိပါ ရှိပါသည် ရှိလျှင်ဖော်ပြပါ-----

(ဇ) ကျေးရွာတွင် ဖွဲ့စည်းထားသော အဖွဲ့အစည်းများ

လူထုပဟိုပြုစီမံကိန်းမတိုင်မီ ဤကျေးရွာတွင် ကျေးရွာဖွံ့ဖြိုးရေးအတွက် အစိုးရ(သို့)ရွာသားများကိုယ်တိုင်(သို့) စီမံကိန်းတစ်ခုခုမှ ဖွဲ့စည်းထားသည့် အဖွဲ့အစည်းများရှိပါသလား။

(၁) -----

(၂) -----

(ဈ) အထွေထွေအုပ်ချုပ်ရေး ဦးစီးဌာန (GAD) မှ မှတ်တမ်းတင်ထားခြင်း

ဤကျေးရွာသည် အထွေထွေအုပ်ချုပ်ရေး ဦးစီးဌာန (GAD) မှ မှတ်တမ်းတင်ထားမှု ရှိပါသလား။

မရှိပါ ရှိပါသည်

ကျေးရွာခေါင်းဆောင်

အမည် ဦးစောဆန်းဦး

လက်မှတ် *အစိုးရ* နေ့စွဲ ၉.၆.၂၀၂၀

လူထုစည်းရုံးရေးမှူး

အမည် ဒန်းနှင်းစုစု

လက်မှတ် *Shwe* နေ့စွဲ ၉.၆.၂၀၂၀

၉။ စီမံကိန်းစက်ဝန်းအချိန်ဇယား- ၈၂

ပုံစံ - ၈-၂ - စီမံကိန်းစက်ဝန်းအချိန်ဇယား (PC 2)

လမ်းညွှန်ချက်၊ သက်ဆိုင်ရာလူထုစည်းရုံးရေးမှု၊ လက်ထောက်နည်းပညာများများမှ စီမံကိန်းစက်ဝန်းအဆင့်တစ်ခုစီပြီးစီးတိုင်းကျေးရွာနှင့် ကျေးရွာအုပ်စုအတွက် ဤပုံစံကိုဖြည့်သွင်းရမည်။			
စည်းရုံးရေးမှု/လက်ထောက်နည်းပညာရေးမှူးဝန်ထမ်း အမည် - နှိုင်း နှင်း နှိုင်း			
နေ့စွဲ	၉.၆.၂၀၂၀	စက်ဝန်းအားအမှတ်ခြစ်ပါ	<input type="checkbox"/> စက်ဝန်း(၁) <input type="checkbox"/> စက်ဝန်း(၂) <input checked="" type="checkbox"/> စက်ဝန်း(၃) <input type="checkbox"/> စက်ဝန်း(၄)
ပြည်နယ်/တိုင်း	ကရင်	မြို့နယ်	ကျေးရွာအုပ်စု
		ကျေးရွာအုပ်စု	ကျေးရွာ
		ကျေးရွာအုပ်စု	ကျေးရွာ

စီမံကိန်းဆောင်ရွက်မှုအဆင့်များ	နေ့စွဲ		အစည်းအဝေးတွင်တက်ရောက်သူအရေအတွက်						
	စတင်သည့်နေ့	ပြီးဆုံးသည့်နေ့	အမျိုးသား	အမျိုးသမီး	အိမ်ထောင်စု	လူမျိုးစုတက်ရောက်သူ အရေအတွက် နှင့် လူမျိုးစုအမည်	အိမ်ထောင်စုပေါင်း	အိမ်ထောင်စု %	
၁။ ကျေးရွာစီမံကိန်း မိတ်ဆက်အစည်းအဝေး	၉.၆.၂၀၂၀	၉.၆.၂၀၂၀	၃၄	၂၅	၅၈	ကရင်၊ ၅၈	၅၈	၁၀၀%	
၂။ ကျေးရွာဖွံ့ဖြိုးရေး စီမံချက်ရေးဆွဲခြင်း အစည်းအဝေး	၁၇.၆.၂၀၂၀	၁၇.၆.၂၀၂၀	၃၀	၂၈	၅၈	ကရင်၊ ၅၈	၅၈	၁၀၀%	
၃။ ကျေးရွာအုပ်စု လုပ်ငန်းဆုံးဖြတ်ချက်ချသည့်အစည်းအဝေး						၊			
၄။ မြို့နယ်အဆင့်စီမံကိန်းရေးဆွဲရေးနှင့် အကောင်အထည်ဖော်ရေးကော်မတီ၏ စီမံကိန်း သုံးသပ်မှုအစည်းအဝေး			မလို	မလို	မလို	မလို			

လူထုပုဂ္ဂိုလ်များ၏ လူထုပုဂ္ဂိုလ်အတွက် အကျိုးမဝင်သော ဦးစားပေး ဖွံ့ဖြိုးတိုးတက်မှု လုပ်ငန်း အစီအစဉ်များအားဖော်ပြပါ။

ဦးစားပေး အဆင့် သတ်မှတ်ချက်	ကျေးရွာအတွက် ဦးစားပေး ဖွံ့ဖြိုးတိုးတက်မှု လုပ်ငန်းစဉ်များ	အဆိုပြုသူ (အမျိုးသားများ/ အမျိုးသမီးများ/ အမျိုးသား+ အမျိုးသမီး)	အခန်းကဏ္ဍ	ခန့်မှန်း ကုန်ကျစရိတ်	အကျိုးခံစားခွင့်ရှိသူခန့်မှန်းခြေအရေအတွက်		
					ကျား	မ	ပေါင်း
၁	စာသင်ကျောင်းဆောက်သစ်	၈+၆	ပညာရေး	140	219	237	456
၂	ကျောင်းဆောက်တံတိုင်း	၈+၆	ပညာရေး	-	219	237	456
၃	ရွာချင်းဆက်သွယ်ရေး (သုတေသန + အဆင့်မြှင့်)	၈+၆	လမ်းပန်းဆက်သွယ်ရေး	-	219	237	456
၄	ရွာတွင်းကွန်ကရစ်လမ်း	၈+၆	လမ်းပန်းဆက်သွယ်ရေး	-	219	237	456
၅							

ထူးချွန်ဆုတံဆိပ်ခံကိန်း၏ လာမည့် (၄) နှစ်အတွက် အကျိုးမဝင်သော ဦးစားပေး ဖွံ့ဖြိုးတိုးတက်မှု လုပ်ငန်း အစီအစဉ်များအားဖော်ပြပါ။

အဆင့်	ကျေးရွာအတွက် ဦးစားပေး ဖွံ့ဖြိုးတိုးတက်မှု လုပ်ငန်းစဉ်များ	အဆိုပြုသူ (အမျိုးသားများ/ အမျိုးသမီးများ/ အမျိုးသား+ အမျိုးသမီး)	အခန်းကဏ္ဍ
၁	အိမ်တွင်းပျားစက်	၈+၆	livelihoods
၂	ကျွန်းမတပ်၊ ဝန်ထမ်း	၆	ကျွန်းမတပ်
၃	ပညာရေး၊ ဝန်ထမ်း	၈+၆	ပညာရေး
၄	ကျွန်းသုံးပျော်စရာ	၈+၆	ပညာရေး
၅	ဝန်ထမ်းအိမ်ပမာ	၈+၆	ပညာရေး

ခေါင်းဆောင်၊ ကျေးရွာပီပီကိန်းအထောက်အကူပြုကော်မီတီမှအတည်ပြုသည်။

အမည် ----- ဒေါ်ခင်စု ----- လက်မှတ် ----- [Signature] ----- နေ့စွဲ ----- 10.6.2019 -----

ခ။ မျှော်မှန်းခြင်း - နောင်လာမည့် (၅) နှစ် အတွင်း ကျေးရွာဖွံ့ဖြိုးရေး မျှော်မှန်းလျာထားချက်များအား တင်ပြပါ။

အမျိုးသားအဖွဲ့မှ တင်ပြသော မျှော်မှန်းချက်များ		အမျိုးသမီးအဖွဲ့မှ တင်ပြသော မျှော်မှန်းချက်များ	
၁။	လမ်းပန်း ဆက်သွယ်ရေး ပိုမိုကောင်းမွန်လာစေရန်	၁။	လမ်းပန်း ဆက်သွယ်ရေး ပိုမိုကောင်းမွန်လာစေရန်
၂။	ပညာရေး ဝန်ဆောင်မှု ပိုမိုကောင်းမွန်လာစေရန်	၂။	ပညာရေး ဝန်ဆောင်မှု ပိုမိုကောင်းမွန်လာစေရန်
၃။	ကျန်းမာရေး ပိုမိုကောင်းမွန်လာစေရန်	၃။	ကျန်းမာရေး ဝန်ဆောင်မှု ပိုမိုကောင်းမွန်လာစေရန်
၄။	အိမ်ထောင်ရေး ဝန်ဆောင်မှု ပိုမိုကောင်းမွန်လာစေရန်	၄။	အိမ်ထောင်ရေး ဝန်ဆောင်မှု ပိုမိုကောင်းမွန်လာစေရန်
၅။	ကျန်းမာရေး ဝန်ဆောင်မှု ပိုမိုကောင်းမွန်လာစေရန်	၅။	ကျန်းမာရေး ဝန်ဆောင်မှု ပိုမိုကောင်းမွန်လာစေရန်
		၆။	ကျန်းမာရေး ဝန်ဆောင်မှု ပိုမိုကောင်းမွန်လာစေရန်
		၇။	ကျန်းမာရေး ဝန်ဆောင်မှု ပိုမိုကောင်းမွန်လာစေရန်

၁၅: အိမ်

၈။ လူထုပံ့ပိုးမှု ဝန်ဆောင်မှု (၄) နှစ်အတွက် အကျုံးဝင်သော ဦးစားပေး ဖွံ့ဖြိုးတိုးတက်မှု လုပ်ငန်း အစီအစဉ်များအားဖော်ပြပါ။

အဆင့်	ကျေးရွာအတွက် ဦးစားပေး ဖွံ့ဖြိုးတိုးတက်မှု လုပ်ငန်းစဉ်များ	အဆိုပြုသူ (အမျိုးသားများ/ အမျိုးသမီးများ/ အမျိုးသား+ အမျိုးသမီး)	ခန့်မှန်းကုန်ကျစရိတ်	အကျိုးခံစားခွင့်ရှိသူ ခန့်မှန်းခြေ အရေအတွက်
၁	ကျွန်းဖြူလှိုင်-၂၊ ၅	က+မ	၇၀ x ၁၀ x ၁၂ ၇၈၀ ဝိန်း	၄၈၅
၂	ရွာတွင်း ဆက်စက်ကျောက်ချော လမ်း၊ ၁၆၊ ၁၅၊ ၂၃၊ ၂၄၊ ၂၅	မ	၆၅၆၀ x ၁၂ x ၁ ၁၂၈၀ ဝိန်း	
၃	အိမ်တွင်း တူးဖော်ခြင်း	က+မ		
၄	မီးလင်းရေး	က+မ		
၅	ရွာတွင်း လမ်းဖောက်၊ ကျွန်းကြီး ခြင်းခြင်း၊ ကျေးလက်၊ ၇၀၊ ၇၁၊ ၇၂	က+မ	၇၆၇၄ x ၁၂ x ၆ ၅၀၀ ဝိန်း	
၆	ဆေးခန်း (၄၀ x ၃၀)	က	၄၀ x ၃၀ x ၁၂ ၇၀၀ ဝိန်း	
၇	ကျွန်းခြံစစ်ချိ	က+မ	၄၀၀ x ၅၆ ၆၀ ဝိန်း	
၈	ကျွန်းအိမ်ရာ	က+မ		
၉	ရွာတွင်း ဆက်စက်ကျောက်ချော လမ်း၊ ၁၆၊ ၁၅၊ ၂၃၊ ၂၄၊ ၂၅	မ		

၇၆၇၄ ၅၆၀
 ၈၆၄၆၇၄ ->
 ၅၈၆၄ x ၃ =
 ၂

ဃ၊ လူထုစီမံကိန်း၏ လာမည့် (၄) နှစ်အတွက် အကျုံးမဝင်သော ဦးစားပေး ဖွံ့ဖြိုးတိုးတက်မှု လုပ်ငန်း အစီအစဉ်များအားဖော်ပြပါ။

အဆင့်	ကျေးရွာအတွက် ဦးစားပေး ဖွံ့ဖြိုးတိုးတက်မှု လုပ်ငန်းစဉ်များ	အဆိုပြုသူ (အမျိုးသားများ/အမျိုးသမီးများ/အမျိုးသား+အမျိုးသမီး)	အခန်းကဏ္ဍ
၁	ခရိုင်စံနှုန်းတူးဖော်ခြင်း	က+မ	
၂	ကျောင်း၊ သုံးဖက်ကောလိပ်	က	
၃	ယဉ်ကျေးရေး၊ ကျေးအားစွမ်းအား	က+မ	
၄	ငိုထမ်း၊ အိမ်သာ	က+မ	
၅	အိမ်တွင်း၊ ချွေးခွက်	မ	

ခေါင်းဆောင်၊ ကျေးရွာစီမံကိန်းအထောက်အကူပြုကော်မတီမှ အတည်ပြုသည်။

အမည် ဦးအောင်ကျော်၊ ညွှန်ကြားရေးမှူးချုပ် အောင် နေ့စွဲ ၂၀၁၈.၀၉.၀၅

၁၁။ အစည်းအဝေးမှတ်တမ်းများ

အစည်းအဝေးမှတ်တမ်း

ကျေးရွာအမည်	- သုံး နိမ်စု	အချိန်/နေ့ရက်-	7.6.19
ကျေးရွာအုပ်စုအမည်-	နောင်ဖြူ	နေရာ	သုံး နိမ်စု

အစည်းအဝေးပြုလုပ်ရခြင်းအကြောင်းအရာ ... ပ-၃ အကြိမ် အစည်းအဝေး

ဆွေးနွေးချက်နှင့် ဆုံးဖြတ်ချက်

ပ-၃ အကြိမ် အစည်းအဝေးကို ကျေးရွာအတွင်းရှိ ရှေးကျွန်ုပ်တို့၏ နေရာတွင် ပြုလုပ်ခဲ့ပြီး ဝန်ထမ်းအသစ်များနှင့် ပတ်သက်၍ ဖြစ်ပွားခဲ့သည့် အခင်းအကျင်းများကို ဖြေရှင်းပေးခဲ့ပါသည်။ ထို့အပြင် ကျေးရွာအတွင်းရှိ အခြားအခင်းအကျင်းများကိုလည်း ဖြေရှင်းပေးခဲ့ပါသည်။

ထို့အပြင် ကျေးရွာအတွင်းရှိ အခြားအခင်းအကျင်းများကိုလည်း ဖြေရှင်းပေးခဲ့ပါသည်။ ထို့အပြင် ကျေးရွာအတွင်းရှိ အခြားအခင်းအကျင်းများကိုလည်း ဖြေရှင်းပေးခဲ့ပါသည်။

ထို့အပြင် ကျေးရွာအတွင်းရှိ အခြားအခင်းအကျင်းများကိုလည်း ဖြေရှင်းပေးခဲ့ပါသည်။ ထို့အပြင် ကျေးရွာအတွင်းရှိ အခြားအခင်းအကျင်းများကိုလည်း ဖြေရှင်းပေးခဲ့ပါသည်။

ထို့အပြင် ကျေးရွာအတွင်းရှိ အခြားအခင်းအကျင်းများကိုလည်း ဖြေရှင်းပေးခဲ့ပါသည်။ ထို့အပြင် ကျေးရွာအတွင်းရှိ အခြားအခင်းအကျင်းများကိုလည်း ဖြေရှင်းပေးခဲ့ပါသည်။

လိုအပ်သည်များကို ဖြစ်စွက်ကာ ကျေးဇူးတင်ပေးခြင်း
 အထောက်အကူပြု အဖွဲ့ကို ဖြန့်လှည့် ဖွဲ့စည်းပေးကြသည်။
 (အခြားအဖွဲ့ပစ္စည်းပါသည် ပထမနှစ်ကော်မတီဝင်များ
 ကိုသာဖြန့်လှည့်ထားပါသည်။) ထို့နောက်ကျေးဇူးတင်ပေးခြင်း
 ပူးပေါင်းအမှုအကားကို ကျေးဇူးတင်ပေးအပ်ခြင်း နှင့် လုပ်ဆောင်ရာ
 ဖြစ်ကြောင်း သိရှိကြောင်း
 နှုတ်ပေးခြင်း ပ-ဒို့ အကြံပေးအဖွဲ့အစည်းအဝေးကို ဝါတ်ပို့မှု
 တမ်းတိုင်ဖြင့် ဖြစ်ပေါ်ပေးပေးကြသည်။

ကျေးဇူးတင်ပေးခြင်း - နောင်မြတ်

ကျေးဇူး - သို့အိမ်စု

မှတ်တမ်းပြုသူ - အမည် - ဒိုင်းအောင်တင် လက်မှတ် - *Atin* နေ့ရက် - ၇.၆.၂၀၁၉

အတည်ပြုသူ - အမည် - ဒိုင်းအောင်တင် လက်မှတ် - *အောင်တင်* နေ့ရက် - ၇.၆.၂၀၁၉

၁၂။ ကဏ္ဍအလိုက်ဦးစားပေးဖွံ့ဖြိုးရေးလုပ်ငန်းများ

ကဏ္ဍအလိုက်ဦးစားပေးလုပ်ငန်းချုပ်စာရင်း

ကျေးရွာအုပ်စုအမည်- ၆ နားမြေမြို့

ကျေးရွာအမည်- ၁၃: ဒဂုံမိတ်

ကဏ္ဍ	ဦးစားပေးအဆင့်	လုပ်ငန်းအမျိုးအစား	အဆိုပြုသူ			ခုနှစ်	ထောက်ပံ့သည့်အဖွဲ့အစည်း (သို့) ဌာန	မှတ်ချက်
			ကျား	မ	ကျား+မ			
အခြေခံအဆောက်အအုံ (လမ်း၊ တံတား၊ ရေရှိုရေးစီမံရေး)	စဉ်							
	၁	စာသင်ကျောင်းအား			✓	၂၀၂၀	၀၅၀	
	၂	စာသင်ကျောင်းခြံဆွန်း			✓	၂၀၂၁	၀၅၀	
	၃	စွာသွင်းသက်ကျောက်			✓	၂၀၂၂	၀၅၀	
	၄	စွာသွင်းလွှဲ ကျက်စား			✓	၂၀၂၂	၀၅၀	
လူမှုရေး၊ စီးပွားရေး၊ ကျန်းမာရေးနှင့် ဆိုင်သော လိုအပ်ချက်အဆောင်	၁	ဒဂုံမိတ်ဇွတ်: မြို့အောက်			✓	၂၀၂၀	livehead	
	၂	ကျန်းမာရေးဇုန်			✓	၂၀၂၀	ကျန်းမာရေး	
	၃	ယုဂျာဇွန်			✓	၂၀၂၀	ယုဂျာဇွန်	
	၄	ကျောင်းသုံးအိမ်ရာ			✓	၂၀၂၀	ကျောင်းသုံး	
သက်ဝမ်းကျောင်း၊ ကဏ္ဍကျန်းမာရေးနှင့် ဆိုင်သော								
အခြားအဖွဲ့ (ဌာနဆိုင်ရာများလွှဲပြောင်းနိုင်ခြင်းနှင့် အကောင်အထည်ဖော်ဆောင်ရွက်ပေးနိုင်ခြင်းမရှိသောလုပ်ငန်း)								