

ပြည်ထောင်စုသမ္မတ မြန်မာနိုင်ငံတော် အစိုးရ
စိုက်ပျိုးရေး၊ မွေးမြူရေးနှင့် ဆည်မြောင်းဝန်ကြီးဌာန
ကျေးလက်ဒေသဖွံ့ဖြိုးတိုးတက်ရေး ဦးစီးဌာန
ပျော်ဘွယ်မြို့နယ်



လူထုဗဟိုပြုစီမံကိန်း
National Community Driven Development Project
(NCDDP)



ကျေးရွာဖွံ့ဖြိုးရေးအစီအစဉ်
Village Development Plan (VDP)
ထန်းတပင်ကျေးရွာ၊ချောင်းမကြီးကျေးရွာအုပ်စု



မာတိကာ

- ၁။ မြို့နယ်မြေပုံ
- ၂။ ကျေးရွာမြေပုံ(တည်နေရာ)
- ၃။ အုပ်စုတွင်ပါဝင်သောကျေးရွာများစာရင်း
- ၄။ ကျေးရွာအခြေခံအချက်အလက်များ (ကျေးရွာသမိုင်းကြောင်း)
- ၅။ လူထုပူးပေါင်းပါဝင်သော လူမှုဆန်းစစ်ခြင်းနှင့် အကဲဖြတ်ခြင်းလုပ်ငန်းစဉ်(PSA/PRA)အကျဉ်းချုပ်ဇယား
- ၆။ ကျေးရွာဖွံ့ဖြိုးရေးအစီအစဉ်အတွက်အသုံးပြုခဲ့သော PRA tools များနှင့်တစ်ခုချင်းစီအတွက် သုံးသပ် ချက်များ
- ၇။ ကော်မတီဝင်များရွေးချယ်ခြင်းနှင့်ကျေးရွာဖွံ့ဖြိုးရေးအစီအစဉ်ဆောင်ရွက်မှုမှတ်တမ်းခါတ်ပုံများ
- ၈။ ကျေးရွာအချက်အလက် (ပုံစံ-၁)
- ၉။ စီမံကိန်းစက်ဝန်းအချိန်ဇယား (ပုံစံ-၂)
- ၁၀။ ကျေးရွာဖွံ့ဖြိုးရေးဦးစားပေးအစီအစဉ် (ပုံစံ-၃)
- ၁၁။ ကျေးရွာအုပ်စုစီမံကိန်းလုပ်ငန်းခွဲရွေးချယ်ခြင်း (ပုံစံ-၄)
- ၁၂။ အစည်းအဝေးမှတ်တမ်းများ
- ၁၃။ ကဏ္ဍအလိုက်ဦးစားပေးဖွံ့ဖြိုးရေးလုပ်ငန်းစဉ်များ



၁။ ဖျော်ဘွယ်မြို့နယ် မြေပုံ

ဖျော်ဘွယ်မြို့နယ်အခြေပြမြေပုံ

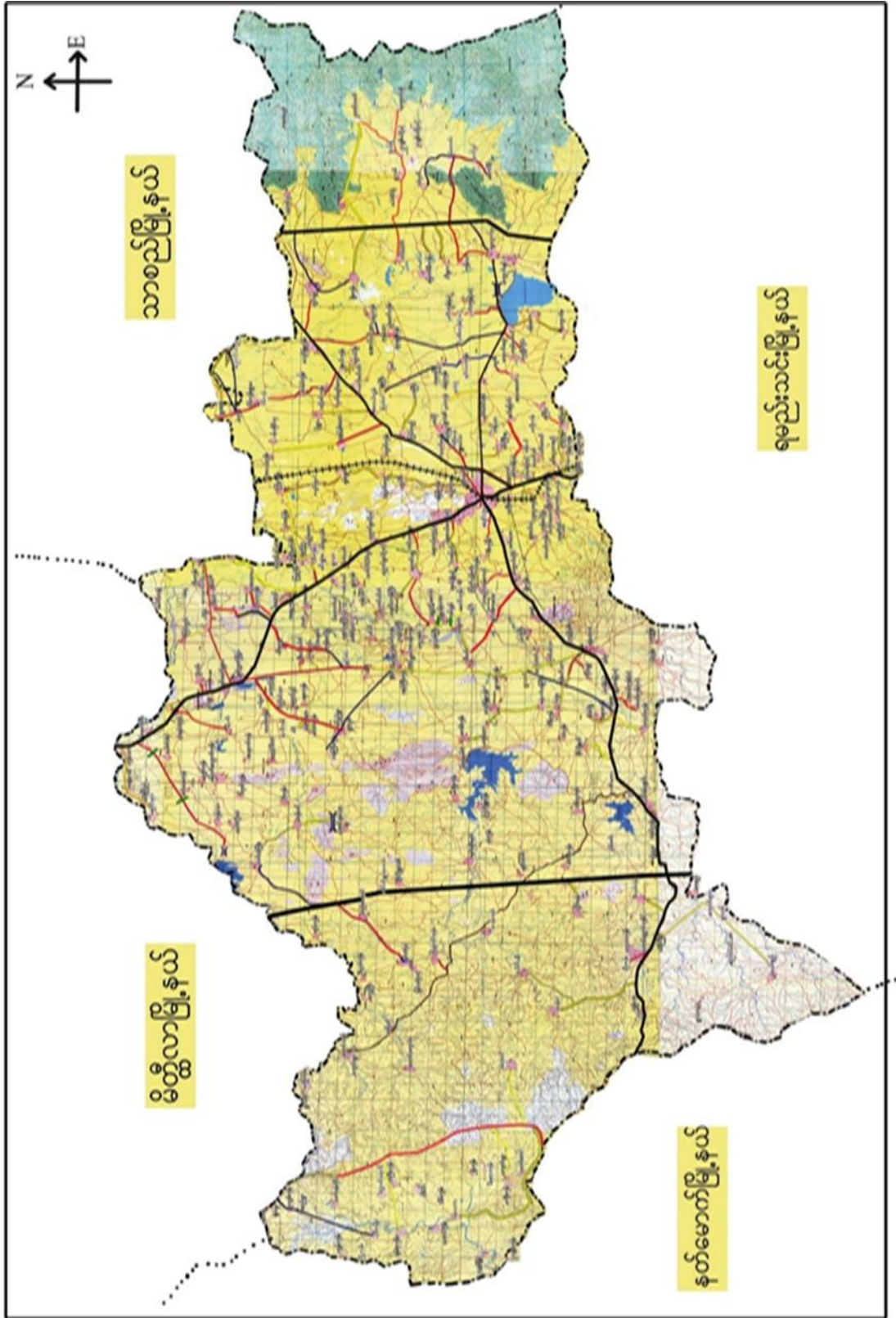



ချောင်းမကြီးကျေးရွာ အုပ်စုမြေပုံ

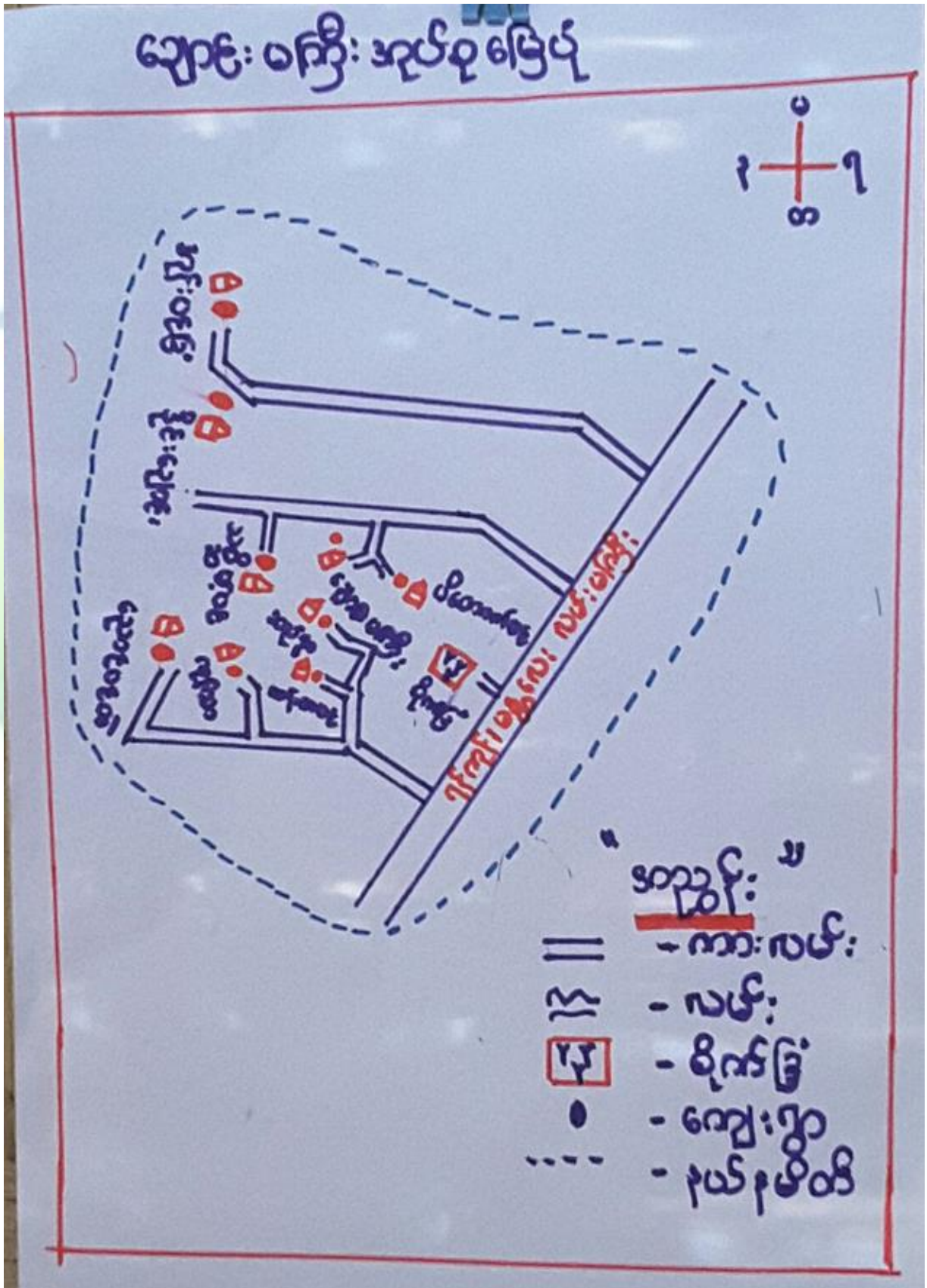



၃။ ကျေးရွာအုပ်စုတွင်ပါဝင်သော ကျေးရွာများ

၁။ ချောင်းမကြီး ၂။ ညောင်ပင်တဲ ၃။ ဆည်ရွာ ၄။ ကုန်းသာ ၅။ ထန်းတစ်ပင် ၆။ သစ်ဆိမ့်ပင် ၇။ ပိတောက်ပင်
၈။ အုန်းပင်ခြံ ၉။ ဒိုင်းချောင်း

၄။ ကျေးရွာ၏အခြေခံအချက်အလက်များ

ကျေးရွာသမိုင်းအကျဉ်း

ကျေးရွာသမိုင်းအကျဉ်း

ထန်းတစ်ပင်ကျေးရွာသည် ရှေးအခါက ရွာတည်ရှိ
လူအပေါင်းက သစ်ပင်ခြံနွယ်များ နတ်ထွန်ရှင်၊
လင်းကြွရာဝယ် ရွာတည်မည် နေရာတွင် ထန်း
ဖန်တစ်ပင်ပေါက်နေသည်ကို အစွဲပြု၍ ထန်း
တစ်ရွာဟု အမည်တွင်ခဲ့ပါသည်။ ရှေးအခါက
ကျေးရွာအုပ်စုတွင် ပါဝင်ပါသည်။ မျှော်တွယ်ဖြူ
ဖန် အကောက်ထောင် အရပ်တွင် တည်ရှိပြီး ငြိမ်း
(၅) မိုင်ခန့် ကွာဝေးပါသည်။ ထန်းတစ်ပင် ကျေးရွာ
သည် အိမ်ခြေပေါင်း (၁၆၀) အိမ်ရှိပါသည်။
လူဦးရေမှာ ၇၁၂ ဦးရှိပြီး ဗမာလူမျိုးများ
ထိုင်ကြံ ပါသည်။ ကျေးရွာ၏ အဓိကအသက်မွေး
ဝမ်းကြောင်းလုပ်ငန်းမှာ လယ်ယာစိုက်ပျိုးခြင်း
ဖြစ်ပါသည်။



- ထိခိုက်လွယ်သော အုပ်စုများ လူဦးရေ (သက်ကြီး၊ မြေယာမဲ့၊ မသန်စွမ်းအုပ်စုများ)

သက်ကြီး	မြေယာမဲ့	မသန်စွမ်း
ကျား (၂၀)၊မ (၁၀)	ကျား (၃၀)၊မ (၃၀)	ကျား (၁)၊မ ()

- ကျေးရွာတွင်းရရှိနိုင်သော ဝန်ဆောင်မှုများ (ကျန်းမာရေးဆေးခန်း၊ စာသင်ကျောင်း)

ဆေးရုံ/ဆေးခန်း	စာသင်ကျောင်း	စာကြည့်တိုက်	မူကြိုကျောင်း	ဈေး
မရှိ	ရှိ	မရှိ	မရှိ	မရှိ

- ရွာသူရွာသားများ၏ အဓိကစီးပွားရေးလုပ်ငန်း (စိုက်ပျိုးမွေးမြူရေး၊ အခြားသီးနှံများ)

မွေးမြူရေး		စိုက်ပျိုးရေး		အခြား
ကျွဲ	နွား	စပါး	ပဲ	

- အဓိကရရှိနိုင်သော အရင်းအမြစ်များ

ကျောက်	သဲ	ကျောက်ဆွေး	လှင်းမြေ	အခြား
မရှိ	မရှိ	မရှိ	မရှိ	မရှိ

- ကျေးရွာနှင့်သက်ဆိုင်သော အခြားအရင်းအမြစ်များ

သောက်သုံးရေရရှိနိုင်မှု	မြေလွတ် မြေရိုင်း	ဆည်ရေသောက်ဧရိယာ	အခြား
ရှိ	မရှိ	ရှိ	



၅။ လူထုပူးပေါင်းပါဝင်သော လူမှုဆန်စစ်ခြင်းနှင့် အကဲဖြတ်ခြင်းလုပ်ငန်းစဉ် (PSA / PRA) အကျဉ်းချုပ်ဇယား

စဉ်	ကရိယာများ (PRA Tools)	ရက် စွဲ	ဦးတည်အုပ်စုနှင့် ရည်ရွယ်ချက်များ	တက်ရောက်သူ			အဓိက ဆွေးနွေးချက်များ
				ကျား	မ	ပေါင်း	
၁	ကျေးရွာလူမှုရေး၊ အရင်းအမြစ်ပြမြေပုံ (Social Map/ Resource Map)	၃.၃.၂၀၁၇	ရပ်မိရပ်ဖ၊ ကော်မတီဝင်များ၊ ကျေးရွာလူထုများ မြေပုံအားအသုံးပြု၍ ၎င်းတို့၏ အဓိကပြဿနာများ၊ အရင်းအမြစ်များနှင့် အခြေခံအဆောက် အအုံများ၊	၃၀	၂၀	၅၀	ကျေးရွာလူထု၏ ထင်ရှားသောမြေနေရာ၊အခြေခံ အဆောက်အအုံများ၊တိုင်းရင်းသ ားနှင့် ဘာသာရေး အဖွဲ့အစည်းများ၊မသန်စွမ်းသူရှိ သည့်အိမ်ထောင်စုများ၊အမျိုးသ မီးဦးဆောင်သည့်အိမ်ထောင်စုမျ ား၊လူမှုရေးဆိုင်ရာအချက်အလ က်များ။ ပြဿနာများနှင့် ဖြစ်နိုင်ခြေရှိသောအဆောက်အအုံ သစ်များ
၂	ဥစ္စာနေကြွယ်ဝမှုအ ဆင့်သတ်မှတ်ခြင်း (Wealth Ranking)	၁၆.၃.၂၀၁၇	ကျေးရွာအတွင်း စီးပွားရေးအခြေအနေ နက္ခတ်ခြားသောအုပ် စုများကိုစိစစ်ရန် ချမ်းသာ၊ အလယ်အ လတ်၊နွမ်းပါး၊ အလွန်နွမ်းပါးအုပ်စု များ	၁၅	၁၅	၃၀	ကျေးရွာအတွင်းရှိ အိမ်ထောင်စုများအား လူမှုစီးပွားအခြေအနေအလိုက် အုပ်စုများသတ်မှတ်ပေးခြင်း
၃	ကျေးမရေးရာကဏ္ဍ # ၁ ပိုင်ဆိုင်မှုနှင့်ခွဲခြမ်းစိ တ်ဖြာမှု	၁၆.၃.၂၀၁၇	အမျိုးသားနှင့်အမျိုး သမီးများ(အရင်းအ မြစ်ပိုင်ဆိုင်အသုံးချ မှု)	၁၅	၁၅	၃၀	အမျိုးသားနှင့်အမျိုးသမီးများ(အ ရင်းအမြစ်ပိုင်ဆိုင်အသုံးချမှု၊ ထိန်းချုပ်မှုအားခွဲခြမ်းစိတ်ဖြာခြင်း)။
၄	ရာသီခွင်ပြပြက္ခဒိန် (Seasonal Calendar)	၁၆.၃.၂၀၁၇	ကော်မတီဝင်၊ အမျိုးသမီး၊ အမျိုးသားများ	၁၅	၁၀	၂၅	ကျေးရွာတွင် တစ်နှစ်ပတ်လုံးကွဲပြားခြားနားသော အချိန်အလိုက် ဖြစ်ပျက်ဆောင်ရွက်ခဲ့သည့်ရာသီ ဥတု၊ စိုက်ပျိုးသီးနှံများ၊ လယ်ယာလုပ်ငန်းများ၊ နေ့စားလုပ်ငန်းများ၊ မွေးမြူရေးလုပ်ငန်းများ၊ ဝမ်းစာဖူလုံမှု နှင့် ပွဲတော်များ



၅	ကျားမရေးရာ# ၂ ပင့်ကူအိမ် ကွန်ယက် (Spider Web)	၁၆.၃.၂၀၁၇	အမျိုးသားများ နှင့် အမျိုးသမီးများ	၂၀	၂၅	၄၅ ကျေးရွာအတွင်းရှိ အမျိုးသမီး များ၏ အခြေအနေကိုသိရှိစေရန် တန်းတူအခွင့်အရေး ရရှိမှု နှင့် မရရှိသည့် အကြောင်းအရင်း၊ ပညာရေးအတွက်ဆုံးဖြတ်ချက်ချ ခြင်း၊ အိမ်မှုကိစ္စဆောင်ရွက်မှု
၆	အဖွဲ့အစည်းချိတ် ဆက်ပုံ - ဗင်းပုံစံ(Venn Diagram)	၁၆.၃.၂၀၁၇	ကျေးရွာအုပ် ချုပ်ရေးအဖွဲ့၊ ကျေးရွာ စီ/ ထောက်အဖွဲ့	၃	၁၄	၁၇ ကျေးရွာတွင်းရှိ အဓိကအုပ်စုများ၊အဖွဲ့အစည်းများ တည်ရှိနေမှုကိုသိရှိရန်၊ ၎င်းအဖွဲ့အစည်းများအုပ်စုများ ဆက်စပ်နေမှုပူးပေါင်းဆောင်ရွ က်မှုအားသိရှိနိုင်ရန်၊
၇	ကျေးရွာ၏ မျှော်မှန်းချက် (၄)နှစ်စာ ကျေးရွာဖွံ့ဖြိုးရေးအ စီအစဉ်	၁၆.၃.၂၀၁၇	အမျိုးသားအုပ်စု၊အ မျိုးသမီးအုပ်စု၊လူင ယ်အုပ်စု၊ ရပ်မိရပ်ဖအုပ်စု	၂၀	၂၅	၄၅ ကျေးရွာသားများ၏ မဲပေးရွေးချယ်ထားသည့် ဖွံ့ဖြိုးတိုးတက်ရေးလုပ်ငန်းစဉ်များ အား ဦးစားပေးအလိုက်သတ်မှတ်ချက်



ကျေးရွာ သယံဇာတပြင်မြှုပ်





"လူများ၏အခြေပြန်နှင့်သယံဇာတအားအမြစ်ပြုပြင်ပုံ"

ကျေးဇူး - ထိန်းတပ်

ဦးနုယ် - ပျော်စွယ်ဖြူ

ကျေးဇူးအလှူ - ချောင်းမင်း

နေ့စွဲ - ၂၃.၃.၁၇

"ဆွေးနွေးခြင်းနှင့်ဆန်းစစ်ချက်"

- တက္ကသိုလ်သည် ဖုဒ္ဓဘာသာကို ကွယ်လွန်သည်။ အများဆုံး နေ့စဉ်အလုပ်များမှာ မဟာဗုဒ္ဓပျိုးများဖြစ်ကြသည်။
- ချမ်းသာသော အိမ်ထောင်မှာ ဂွာအိမ်ခြေပေါ် ၃၀% ဂြိုဟ်၊ အလယ်အလတ်မှာ အများဆုံး ဂြိုဟ်သည်။ ခွမ်းပါးသော အိမ်ထောင်စုနှင့် အဖွင့်ခွမ်းပါးသော အိမ်ထောင်မှာ တူညီနီးပါး ဂြိုဟ်သည်။
- တောင်သူလယ်သမား အများဆုံး ဂြိုဟ်၊ ဆည်ရေသောက်ဖို့ ယာတွင် ဂြိုဟ်ဖြင့် စပါးကို တစ်နှစ်ပတ်လုံး စိုက်ပျိုးကြသည်။
- အပျိုအတန်းဘာသာရေးလုပ်ငန်းများတွင် တက္ကသိုလ်စည်းလုံး ဦးညွှတ်တက်ကြွစွာ ပါဝင်နေကြောင်း ဆက်လက်ကြသည်။



ကျေးရွာအရင်းအမြစ် ပိုင်ဆိုင်မှုသုံးသပ်ခြင်း။

"ပိုင်ဆိုင်မှု၊ သုံးသပ်ခြင်း"

ကျေးရွာ - ထန်းတပင်ကျေးရွာ

ဇွဲနယ် - ပျော်ဘွယ်မြို့

ကျေးရွာအုပ်စု - ချောင်းဖွားကျေးရွာ

နေ့စွဲ - ၂၃.၃.၁၇

အရင်းအမြစ်ထိန်းချုပ်မှုပြုရယူ:

အမျိုးသား

အမျိုးသမီး

အမျိုးသား + အမျိုးသမီး

လယ်စိုက်

အုပ်ချုပ်စက်

လမ်း

ခွားစာစိုက်

စပါး

ခွား

လယ်ယာ

မိုး

ထင်း

ကား

စက်ကေတွင်း

ဆိုင်ကယ်

ဦးဆောင်စော့စွဲသူ - ဦးဆောင်လှ

မှတ်တမ်းတင်သူ - ဦးချစ်မျိုးစွယ်

နေရာ - ထန်းတပင်မြို့နယ်

ပါမိတ်ဆောင်ရွက်သူ - အမျိုးသား (၂၅)

အမျိုးသမီး

အမျိုးသမီး (၃၀)



“ ပိုင်ဆိုင်မှု၊ မှူးမတ်ခြင်း ”

ကျေးဇူး - ထန်းတပင်ကျေးဇူး
ကျေးဇူးအုပ်စု - ချောင်းမကြီး

ဇွဲနယ် - ပျော်ဘွယ်မြို့
ကက်မွဲ - ၂၃.၃.၁၇

အကျိုးဖြစ်ဆုံးစွဲ ပျ.ပြုလဒ် :

အမျိုးသား

ရွာစာစဉ်စက်

ဘောလုံးကွင်း

လယ်စွန့်စက်

အမျိုးသမီး

အပ်ချုပ်စက်

အမျိုးသား + အမျိုးသမီး

လယ်ပင်
စီး၊ ရွာ

ပေါင်း၊ ဆိုင်ကယ်

လမ်း၊ စက်ကွင်း

တင်း၊ ကား

ဦးဆောင်စားဖွဲ့သူ - ဦးဆောင်လှ

မှတ်တမ်းတင်သူ - ဦးချစ်မျိုးစိန်

ပါဝင်စောင့်ရှောက်သူ ကျား ၂၅၅

မ (၃၀)

ကျေး - ထန်းတပင်
စွဲရာ

အချိန်



"ပိုင်ဆိုင်မှု-သုံးသပ်ခြင်း"

ကျေးဇူး-တန်း၊ တပင်ကျေးဇူး

မြို့နယ်-၆ ပျက်စွယ်မြို့

ကျေးဇူးအုပ်စု - သျှန်းမင်္ဂလာကျေးဇူး

၇က်စွဲ - ၂၃. ၃. ၁၇

"စွဲစွဲခြင်းနှင့် ဆုံးစစ်ချက်"

- အကျိုးဖြစ်သုံးစွဲမှု၊ တွင်၊ နား၊ စာဆို၊ စက်၊ ဘောပုံး၊ ကွင်း၊ လယ်စွဲ၊ စက်များကို အမျိုးသားများက သုံးစွဲပြီး အပ်ချုပ်စက်ကို အမျိုးသမီး၊ အသုံးပြုပါသည်။ အမျိုးသမီး၊ အမျိုးသား၊ တို့က၊ လယ်ယာ၊ မီး၊ နား၊ စပါး၊ ဆီကယ်၊ လယ်၊ စက်တို့တွင်း၊ ထင်း၊ ကာ၊ ကို အတူတကွ သုံးစွဲကြပါသည်။

အကျိုးဖြစ်ထွန်းချုပ်ပွဲ၊ တွင် လယ်ယာစွဲ၊ စက်၊ နား၊ စာဆို၊ စက်ကား၊ ဆီကယ်တို့ကို အမျိုးသားများက ပြုပြင်သုံးစွဲတက်ပြီး အပ်ချုပ်စက်၊ စပါး၊ မီးတို့ကို အမျိုးသမီး၊ အများစုက ပြုပြင်သုံးစွဲကြပါသည်။

လမ်း၊ နား၊ ထင်း၊ စက်တို့တွင်းများကို အမျိုးသမီး၊ အမျိုးသားတို့က အတူတကွ ပြုပြင်သုံးစွဲကြပါသည်။



၅။ ကျေးရွာ၏လူမှုစီးပွားအဆင့်သတ်မှတ်ခြင်း။ (Wealth Ranking)

“ ဥစ္စာဝန် ပိုင်ဆိုင်မှု အဆင့် ခွဲခြားသတ်မှတ်ခြင်း ”

ကျေးရွာ ထန်းတပင်ကျေးရွာ	ကျေးရွာအုပ်စု - ချောင်းမကြီးကျေးရွာ	အမျိုးအစား	သတ်မှတ်ညွှန်းကိန်းများ	အိမ်ထောင်စုအရ အရက်	ကျေးရွာ၏ ဖွဲ့စည်းပုံ
ချင်းသာ	အဘင်အတင်	အမျိုးအစား	တိုက်ခန်းခွယ်မိုး၊ လယ်စေတင် ၅၁၀၊ ဂွန်ဒေါင်း၊ နွား ၂၀၀၀၊ ချောင်း	၆၀၀	၂၅%
		အဘင်အတင်	မျက်စိထောက်ခွယ်မိုး၊ လယ်စေတင် ၂၅၀၊ ချောင်းကယ်၊ နွား ၂၀၀၀	၁၀၀	၅၂%
		ခွယ်မိုး	နေထိုင်လှည့်ပတ်၊ ချောင်းကယ်၊ မြေစိုက်ခွယ်မိုး	၃၅	၁၇%
		အလွန်ခွယ်မိုး	အရပ်ရပ်လှည့်ပတ်၊ ထိုက်ထောက်	၃၀	၁၅%
			စုစုပေါင်း အရေအတွက်	၁၀၅	၁၀၀%

ဦးစောအောင်အောင် - ဦးသောင်းလှ၊ ဒေါ်မော်မော်စန်း
 မှတ်တမ်းစာအုပ်စုကမ်း - ဦးစွန်မျိုးထွန်း
 ပါဝင်ဆောင်ရွက်ရေးအဖွဲ့ - ကျား (၁၅)၊ မ (၁၀) ဦး



ဥစ္စာဓနကြွယ်ဝမှုသုံးသပ်ချက်။

"ဥစ္စာဓန ပိုင်ဆိုင်မှု၊ အသက်ခွဲခြားသတ်မှတ်ခြင်း"

ကျေးရွာ - ထိန်းတပ်ကျေးရွာ

ဇိုနယ် - ပျော်ဘွယ်မြို့

ကျေးရွာအုပ်စု - ရှေးစင်္ကြံကျေးရွာ

နေ့စွဲ - ၂၃.၃.၂၀၁၇

"ခွေးစွဲဖြင့် ခွဲဆို ဆန်းစစ်ချက်"

- ချမ်းသာအသက်သတ်မှတ်ချက်တွင် တိုက်ခံ၊ ဝှက်မိုး၊ လယ်
ဗြဲက၊ လွန်ဒေါင်း၊ ရွာ၊ လာဂုဏ်၊ ချေးဆိုင်တို့ရှိပြီး
အိမ်ထောင်စု အရေအတွက်မှာ (၃၀)ခု ဖြစ်ပြီး ၁၆%
ရှိပါသည်။

- အသက်အတန်တွင် ပျဉ်ထောက်ဝှက်မိုး၊ လယ်ဇီက၊ မှာဇီက၊ ဆိုင်
ကပ်၊ ရွာ၊ လာဂုဏ်၊ တို့ရှိပြီး အိမ်ထောင်စု အရေအတွက်မှာ
၂၀၀၁ခု ဖြစ်ပြီး ၅၂% ဖြစ်ပါသည်။

- ခွမ်းပါး အသက်တွင် လုပ်ဆား၊ ဆိုင်ကပ်၊ ဖြေစိုက်ဝှက်မိုးတို့
ဖြစ်သက်မှတ်ပြီး အိမ်ထောင်စု အရေအတွက်မှာ (၄၅)ခု
ဖြစ်ပြီး ၁၅% ဖြစ်ပါသည်။

- အဖွင့်ခွမ်းပါး အသက်တွင် လက်ခုပ်၊ လှော်စား၊ ထင်မြေ
ခွက် အဖြစ်သတ်မှတ်ပြီး အိမ်ထောင်စု အရေအတွက်မှာ
၂၀၀၁ခု ဖြစ်ပြီး ၅% ဖြစ်ပါသည်။



"ရာသီခွင်ပြပြက္ခဒိန်"

ကျေးဇူး-တန်းတပင်ကျေးဇူး

ဇွဲနယ်-ပျော်အယ်မြို့

ကျေးဇူးအုပ်စု-ချောင်းမကြီးကျေးဇူး

နေ့စွဲ-၂၃.၃.၂၀၁၇

"ဆွေးနွေးခြင်းနှင့်ဆန်းစစ်ချက်"

- ဇွဲ၊ မိုး၊ ဆောင်းရာသီ ဥတု မျှတစွာ ရှိပြီး၊ တန်ခူးမှ နယုန်၊ ထိဇ္ဇေရာသီ ဖြစ်ပြီး၊ ဝါဆို မှ သီတင်းကျွတ်အထိ မိုးရွာပြီး တန်ဆောင်မုန်း မှ တပို့တွဲထိ ဆောင်းဥတု ဖြစ်ပါသည်။

- စိုက်ပျိုးရေးတွင် အဓိက စိုက်ပျိုးသီးနှံ များမှာ၊ စပါးကို အဓိက စိုက်ပျိုးပြီး၊ မြေပ၊ လက်ဆွန်၊ နှမ်းတို့ကိုလည်း အခြေမပါစိုက်ပျိုးကိုင်သိမ်းပြီး ချိန်တွင် စိုက်ပျိုးကြပါသည်။

- ရာသီပွဲတော်များမှာလည်း သင်္ကြန်ပွဲတော်၊ ဧရာဝတီပွဲတော်၊ ဇွဲ၊ ဝါဆိုသင်္ကြန်၊ ကပ်၊ မီးဖွားပွဲတော်၊ ကဆုန်ပွဲတော်များကို နှစ်စဉ်အမြဲ ရာသီအလိုက်ကျင်းပကြပါသည်။

- တောင်သူလယ်သမားများဖြစ်ကြပြီး ဇွဲ၊ မိုး၊ ဆောင်းဥတုသုံးပါးလုံး ဣန်ယက်စိုက်ပျိုးကြပြီး၊ ကျန်အာပတ်ချိန်များတွင် မြေယာပြုပြင်ရေးလုပ်ငန်းများကိုလုပ်ကိုင်ကြပါသည်။



ဗင်းပုံစံကိုသုံးပြု၍ အဖွဲ့အစည်းများချိတ်ဆက်မှု

ဗင်းပုံစံအသုံးပြု၍ အဖွဲ့အစည်းနှင့် ချိတ်ဆက်မှုများ ပေး

လားရှိုး

ကျေးရွာ - ထန်းတယ်ကျေးရွာ
 ကျေးရွာအုပ်စု - ချောင်းမမြစ်ကျေးရွာ

မြို့နယ် - ပျော်ဘွယ်မြို့
 နေ့စွဲ - ၂၃.၃.၂၀၁၇

ကျေးရွာအဖွဲ့အစည်း၏အဖွဲ့အစည်း	ကျေးရွာပြင်ပရှိအဖွဲ့အစည်း
- ပုဂံပတ်တိအသင်း	- ထွေ ဗုဒ္ဓ
- အုပ်ချုပ်ရေးအဖွဲ့	- ပညာရေးအဖွဲ့
- ဝိပဿနာ	- ဆရာမအဖွဲ့
- ဘုရားပြုရေးအဖွဲ့	- မြေစာရင်း
- ကျောင်းကော်မတီ	- ခိုက် နီ ရေး
- ဝေါပဂ	- E.P.C
- အုပ်စုအဖွဲ့	- ဝ.ဝ.က
- မီးကော်မတီ	- မြို့နယ်မိသားစု
	- ရဲစခန်း



" ဗင်းပုံစံ အသုံးပြု၍ အဖွဲ့အစည်းဖွဲ့ ချိတ်ဆက် ပြုအား
ပေးလာခြင်း "

ကျေးရွာ - ထန်းထပ်ကျေးရွာ ဇွဲနယ်-ပျော်စွယ်
ကျေးရွာအုပ်စု- သျှမ်းမကြီးကျေးရွာ ၆၄.၅ - ၂၃.၃.၁၇

ဆွေးနွေးခြင်း ခွင့် ဆန်းစစ်ခြင်း .

- ကျေးရွာ အတွင်းရှိ အဖွဲ့အစည်းများမှာ - ပရဟိတအသင်း၊
အုပ်ချုပ်ရေးအဖွဲ့၊ ဓမ္မာစင်္ကြာအဖွဲ့၊ ချက်ပြုတ်ရေးအဖွဲ့၊
ကျောင်းကော်မတီ၊ ဂေါပကအဖွဲ့၊ အင်္ဂုဏ်သိမ်းသတ်တပ်ဖွဲ့၊
မီးကော်မတီ - တို့ ရှိကြပြီး ၎င်းတို့ သည် ကျေးရွာဖွံ့ဖြိုးတိုး
တက်ရေး ခွင့် သာရေး နားရေး အစရှိသည်တို့ ကို ဆောင်ရွက်ကြသည့်
ကျေးရွာပြန်ပေးအဖွဲ့အစည်းများမှာ အစွဲအပ်ချက်မရှိ၊ ပညာ
ရေးဌာန + ဆောင်ရွက်ခြင်း မှာ နှုတ်ထုတ်ရေး၊ EPC၊ လ. ဝ. က
ဇွဲနယ်မီးသတ်၊ ဂဲမဆုံးတို့ ရှိကြပြီး ၎င်းတို့ က ကျေးရွာ
၏ လုံခြုံရေး ခွင့် အေးချမ်းသာယာရေး ဂရုစိုက်မှု
ပေးကြပါသည်။



ပင့်ကူအိမ်ကွန်ယက် နှင့် သုံးသပ်ချက်

"ပင့်ကူအိမ်သုံးသပ်ခြင်း"

ကျေးရွာ - ထန်းတပင်ကျေးရွာ
ကျေးရွာအုပ်စု - ရွှေငါးမင်္ဂလာကျေးရွာ

မြို့နယ် - ပျော်သွယ်မြို့
နေ့စွဲ - ၂၀၁၇.၁၂.၁၇

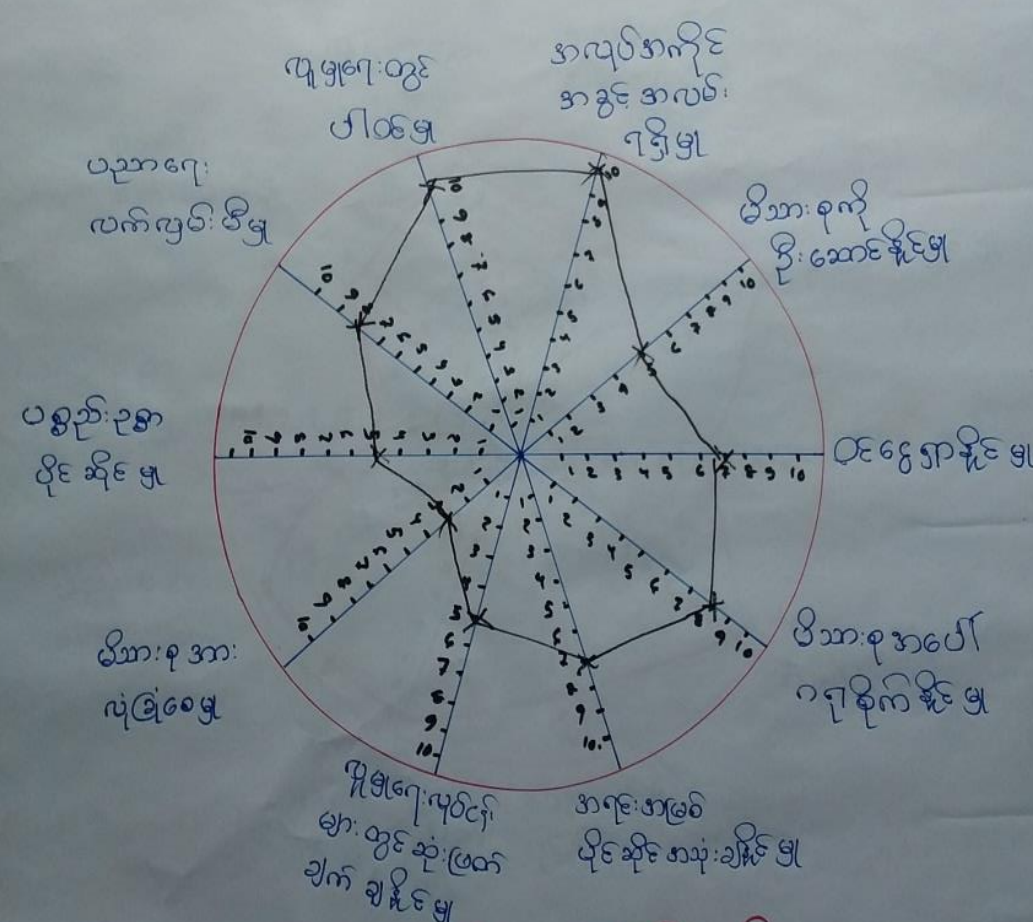

ဦးဆောင်ဆွေးနွေးသူ - ဒေါ်မြိုးသန္တာစို : ဒေါ်ခင်မိုးသန်း
 မှတ်တမ်းတင်ဆောင်ရွက်သူ - ဦးချစ်မျိုးထွန်း
 ပါဝင်ဆောင်ရွက်ဆွေးနွေးသူ အရေ - (၃၀) ဦး
 ရေရာ ထန်းတပင်ကျေးရွာ အချိန် သွန်ကြီးကျောင်း



ဝါးကျွတ်အဖွဲ့ သုံးသပ်ခြင်း

ကျေးရွာ - ထပ်တပ်ကျေးရွာ
ကျေးရွာအုပ်စု - ရွှေမင်းကြီးကျေးရွာ

ကြိုနှစ် မြေကွယ်ခြင်း
နေ့စွဲ - ၂၃. ၇. ၁၅

အမူပြုထား + အမူပြုသမီး

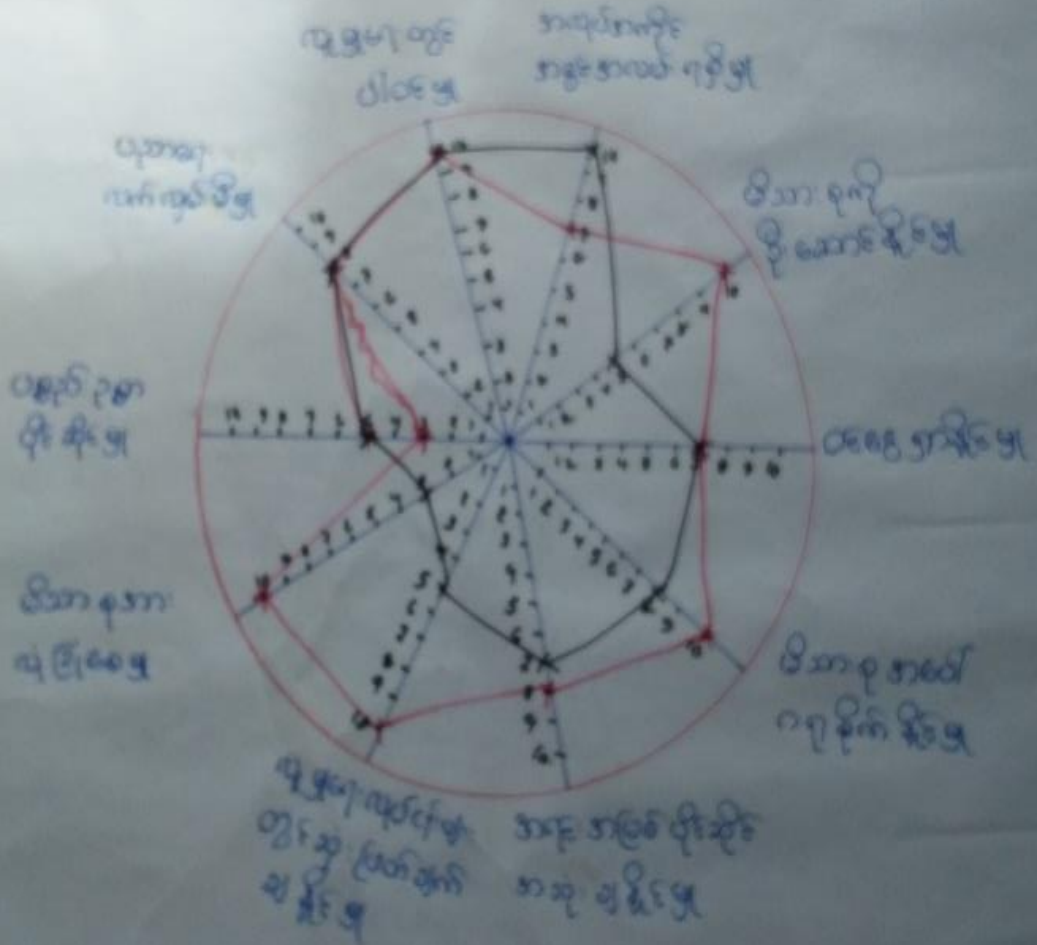

ဝါးကျွတ်အဖွဲ့: ၆၅. ၇၇. ဦးခင်မောင်မြင့်, ဒေါ်အောင်အိန်စို

မှတ်တမ်းတင်ဆောင်ရွက်သူ: ဦးချစ်မျိုးထွန်း

ဝါးကျွတ်အဖွဲ့: ၇၇ (၂၅) ဦး, ၁၀ (၇၀) ဦး

ကျေးရွာ - ထပ်တပ်ကျေးရွာ
အုပ်စု - ရွှေမင်းကြီးကျေးရွာ



ပင့်ကူအိမ်ကွန်ယက် သုံးသပ်ချက်။

"ပင့်ကူအိမ်သုံးသပ်ခြင်း"

(အမျိုးသား၊ အမျိုးသမီး)

ကျေးဇူး-ထန်း၊ တပင်ကျေးဇူး

ဖြိုးနယ်-ပျော်စွယ်ဖြူ

ကျေးဇူးအုပ်စု-ပျော်မင်းကျေးဇူး

နေ့စွဲ - ၂၂.၃.၂၀၁၇

"စော့စော့ခြင်း နှင့် ဆန်းစစ်ချက်"

- အမျိုးသား၊ အမျိုးသမီး အလုပ်ကိုင်အခွင့်အလမ်း ဂျာနီ မှ၊ တွင် အမျိုးသား၏ ဦးဆောင်မှု သည် လျော့နည်းနေပါသည်။
- မိသားစုလုံခြုံရေး မှ၊ လူမှုရေး ဆုံးဖြတ်ချက်များ၊ အဖွဲ့၊ ဖြစ်ပေါ်မှု ဆိုင်ရာ မှ၊ မိသားစုအပေါ်တွင် ဂရုစိုက်နိုင်မှု မှ၊ မိသားစုကို ဦးဆောင်နိုင်မှု မှ၊ တွင် အမျိုးသမီး ပျားထက် အမျိုးသား တို့ က ခိုခွဲ ဦးဆောင်နိုင်ပါသည်။
- ဗဟုရေးလက်ပွမ်း မှ၊ ပစ္စည်းဥစ္စာပိုင်ဆိုင်မှု မှ၊ လူမှုရေးတွင် ပါဝင်နိုင်မှု မှ၊ တွင် အမျိုးသမီး ၊ အမျိုးသား တို့၏ ဦးဆောင်နိုင်ပါသည်။
- ဝင်ရောက်နိုင်မှု ၊ ဝေပိုင်လည်း တန်းတူညီမျှ တူညီစွာ အဖွဲ့ ဦးဆောင်နိုင်ပါသည်။



၇။ ကျေးရွာ၏ မျော်မှန်းချက် (၄)နှစ်စာ ကျေးရွာပံ့ပိုးရေးအစီအစဉ်

ကျေးရွာ - ပုံတန်မြောက်ကျေးရွာ ကျေးရွာ အုပ်စု - သံလျော်ကျေးရွာ	ကျေးရွာ၏ မျော်မှန်းချက် အမျိုးသမီး	ကြီးနောင် မျော်မှန်းချက် အမှတ် - ၉.၂.၁၇
<ul style="list-style-type: none"> အခက်အခဲအစား အစဉ် ရွာတွင်းလမ်း မကောင်း အလယ်တန်းကျောင်း မရှိသောကြောင့် ဖြိုပေါ်ကျောင်း တက်ရလဲအတွက် ခက်ခဲ 	<ul style="list-style-type: none"> ဒုက္ခကင်းကျေးရွာ မျှော်မှန်းချက် ရိပ်စာလမ်း ရှိရန် အလယ်တန်းကျောင်း လိုအပ် 	<ul style="list-style-type: none"> ပွဲကြိုတိုးတက်ရေး လုပ်ငန်းများ ရိပ်စာလမ်း ခင်းခြင်း လုပ်ငန်း အလယ်တန်းကျောင်း ဆောက်လုပ်ရန်
<ul style="list-style-type: none"> ကျောင်း အလုပ်အကိုင် မရှိသည့် အတွက် ကျောင်း သား များ လုံခြုံမှုမရှိ အိမ်အဖွဲ့ ရောက် ကုသရလဲ အတွက် ကျန်းမာရေး ခက်ခဲ ၊ သွား လာ ရန်ကား အသင့်သင့် မရှိဘဲ သွား လာ ရခက်ခဲ 	<ul style="list-style-type: none"> အလုပ်အကိုင် ရရှိခြင်း လူနာထိန်းကား လိုအပ် 	<ul style="list-style-type: none"> အလုပ်အကိုင် ရရှိခြင်း လူနာ ထိန်းကား
<ul style="list-style-type: none"> ဝေပေး ခန်း မရှိဘဲ အဖွဲ့အစည်း တို့ ကျားစွာ မရှိဘဲ ဖျက်ဆီးခြင်း 	<ul style="list-style-type: none"> ဝေပေး ခန်း ရရှိရန် 	<ul style="list-style-type: none"> ဝေပေး ခန်း ဆောက်လုပ်ရန်
<ul style="list-style-type: none"> ကျောင်း အတွင်း နေရာ နေရာ အချိန်အတွက် မသင့်တော် ဖြစ်နေခြင်း ရွာတွင်း ကျောင်း ဖွဲ့စည်း ရေးဆွဲ၍ သွားလာ ရခက်ခဲ 	<ul style="list-style-type: none"> ကျောင်း အချိန်အတွက် ရရှိရန် ရွာတွင်း သံတား ရရှိရန် 	<ul style="list-style-type: none"> ကျောင်း အချိန်အတွက် ရရှိရန် ရွာတွင်း သံတား ဆောက်လုပ်ခြင်း
<ul style="list-style-type: none"> လမ်းကွင်း ကျောက်သုတ် မရှိသည့် မြို့နယ် များတွင် ရေ တံခါး တွက် ရေပြည့် 	<ul style="list-style-type: none"> shuttle များ ပြန်ရန် 	<ul style="list-style-type: none"> shuttle များ ဆောက်လုပ်ခြင်း



အကျဉ်းစာတမ်းများ

ကျေးဇူး - ထန်းတပင်
ရုပ်စုံ - ရောင်းမကြီး

မြို့နယ် - ပျော်ဘွယ်
ရက်စွဲ - 23. 3. 2017

ကနဦး	ဖွံ့ဖြိုးတိုးတက်ရေးလုပ်ငန်းများ	အဆိုပြုသူ	မဲအရေအတွက်
၂	- ကျေးလက်ဆေးပေးခန်း	က+မ	၇၅
၃	- ကျေးရွာတွင်းလမ်း (ကျောက်ကျေး)	က+မ	၁၀၀
၃	- စာကြည့်တိုက်	က+မ	၃၅
၅	- စာသင်ကျောင်းဆောင် သစ်	က+မ	၂၀
၆	- ကျောင်းဆောင်ကျောင်းပြုပြင် (က.က)	မ	၃
၄	- ရေမြောင်း (ရက်စုံ)	က+မ	၃၀



၆။ ကော်မတီဝင်များရွေးချယ်ခြင်းနှင့်ကျေးရွာဖွံ့ဖြိုးရေးအစီအစဉ်ဆောင်ရွက်မှုမှတ်တမ်းခါတ်ပုံများ



ကော်မတီရွေးချယ်ရန် မဲပေးနေစဉ်



စီမံကိန်းမိတ်ဆက်အစည်းအဝေး မှတ်တမ်းခါတ်ပုံ



အမျိုးသားများပင့်ကူအိမ်ကွန်ယက်ရေးဆွဲနေစဉ် မှတ်တမ်းဓာတ်ပုံ



ကျေးရွာဖွံ့ဖြိုးရေးဦးစားပေးမဲပေးနေကြစဉ်



ကျေးရွာလုပ်ငန်းခွဲအတွက်အခက်အခဲများဖော်ထုတ်ဆွေးနွေးစဉ်



၇။ ကော်မတီဝင်များစာရင်း

ကော်မတီဝင်များစာရင်း - ရွယ်ငွေ - ဇွန်လ ၁၅ ရက်၊ ၂၀၁၆ - ဟိုတောင်

စဉ်	အမည်	ကျား-မ	ရာထူး
၁	ဦးဝင်းစိန်	ကျား	ကျေးဇူးတင်ကော်မတီဝင်
၂	ဒေါ်ခင်မာမာ	မ	ကျေးဇူးတင်ကော်မတီဝင်
၃	ဒေါ်ခင်မာမာ	မ	ကျေးဇူးတင်ကော်မတီဝင်
၄	ဒေါ်ခင်မာမာ	ကျား	ကျေးဇူးတင်ကော်မတီဝင်
၅	ဒေါ်ခင်မာမာ	ကျား	ကျေးဇူးတင်ကော်မတီဝင်
၆	ဒေါ်ခင်မာမာ	မ	ကျေးဇူးတင်ကော်မတီဝင်
၇	ဒေါ်ခင်မာမာ	ကျား	ကျေးဇူးတင်ကော်မတီဝင်
၈	ဒေါ်ခင်မာမာ	ကျား	ကျေးဇူးတင်ကော်မတီဝင်
၉	ဒေါ်ခင်မာမာ	ကျား	ကျေးဇူးတင်ကော်မတီဝင်
၁၀	ဒေါ်ခင်မာမာ	မ	ကျေးဇူးတင်ကော်မတီဝင်
၁၁	ဒေါ်ခင်မာမာ	ကျား	ကျေးဇူးတင်ကော်မတီဝင်
၁၂	ဒေါ်ခင်မာမာ	ကျား	ကျေးဇူးတင်ကော်မတီဝင်
၁၃	ဒေါ်ခင်မာမာ	မ	ကျေးဇူးတင်ကော်မတီဝင်
၁၄	ဒေါ်ခင်မာမာ	ကျား	ကျေးဇူးတင်ကော်မတီဝင်
၁၅	ဒေါ်ခင်မာမာ	မ	ကျေးဇူးတင်ကော်မတီဝင်
၁၆	ဒေါ်ခင်မာမာ	ကျား	ကျေးဇူးတင်ကော်မတီဝင်
၁၇			
၁၈			
၁၉			
၂၀			
၂၁			
၂၂			
၂၃			
၂၄			
၂၅			

စုစုပေါင်း (၁၆) ယောက် ကျား- (၁၀) ယောက် +မ- (၆) ယောက်

ကျေးဇူးအုပ်စုစီမံကိန်းအထောက်အကူပြုကော်မတီ

.....
 ဒေါ်ခင်မာမာ.....
 ကျေးဇူးအုပ်စုစီမံကိန်းအထောက်အကူပြုကော်မတီ၊ ဥက္ကဋ္ဌ
 ကျေးဇူးအုပ်စုစီမံကိန်းအထောက်အကူပြုကော်မတီ၊ ဥက္ကဋ္ဌ

.....
 ဒေါ်ခင်မာမာ.....
 ကျေးဇူးအုပ်စုစီမံကိန်းအထောက်အကူပြုကော်မတီ၊ ဘဏ္ဍာရေးဥက္ကဋ္ဌ

မှတ်တမ်းတင်သူ
 အမည်။



ရာထူး။ လူထုစည်းရုံးရေးမှူးရက်စွဲ။/...../.....

၈။ ကျေးရွာအခြေခံအချက်အလက်များ (ပုံစံ-၁)





ပုံစံ - စ - ဝ ကျေးရွာအခြေခံအချက်အလက်များ (Form PC 1)

လမ်းညွှန်ချက်၊ ကျေးရွာတစ်ရွာသို့ ပထမဆုံးမိတ်ဆက်ခရီး သွားရောက်သောအခါ လူထုစည်းရုံးရေးမှူးသည် ကျေးရွာ ခေါင်းဆောင်များအား ကျေးရွာအချက်အလက်များကို မေတ္တာရပ်ခံ၍ တောင်းခံရသည်။ ဤအချက်အလက်များကို စီမံကိန်း မိတ်ဆက်အစည်းဝေးမတိုင်မီတောင်းခံရမည်။ စီမံကိန်းမိတ်ဆက်အစည်းဝေးတွင် လူထုစည်းရုံးရေးမှူးသည် ဤအချက်အလက် များအား စစ်ဆေးပြီး မှန်ကန်အောင်ပြုလုပ်ရမည်။ ပြီးနောက်တွင် လူထုစည်းရုံးရေးမှူးမှ သတင်းအချက်အလက်ထံသို့ Tablets မှ တစ်ဆင့် ဖြည့်သွင်းရမည်။

ကျေးရွာခေါင်းဆောင် အမည် ဦးလှစိုး	ကျေးရွာခေါင်းဆောင်၏ ဖုန်းနံပါတ် ၀၅-၇၅၄၅၅၄၇၆၈	လူထုစည်းရုံးရေးမှူး၏ အမည် ဦးချစ်ချစ်ထွန်း
ပြည်နယ်၊တိုင်းဒေသကြီး၊ မြို့နယ်၊ ညွှန်ကြားရေးမှူးရုံး	ကျေးရွာအုပ်စု၊ မြို့နယ်၊ ရွာ	ကျေးရွာ ထိန်းသိမ်းရေးမှူး

က။ လူဦးရေ

လူမျိုးစု	အိမ်ထောင်စုအရေအတွက်	ကိုးကွယ်သည့်ဘာသာ	အိမ်ထောင်စုအရေအတွက်
လူမျိုးစု (၁) - မြန်မာ	၁၆၀	ဘာသာ (၁) - ဗုဒ္ဓ	၁၆၀
လူမျိုးစု (၂) -----		ဘာသာ (၂) -----	
လူမျိုးစု (၃) -----		ဘာသာ (၃) -----	
လူမျိုးစုရော -----		ဘာသာရော -----	
အခြား	အရေအတွက်		
မသန်စွမ်းသူများ	၁		
သက်ကြီးရွယ်အိုများ (၆၅ နှစ် နှင့် အထက်)	၃၀		
စစ်ဘေးရှောင်	-	-	

	အမျိုးသား (အရေအတွက်)	အမျိုးသမီး (အရေအတွက်)
လူဦးရေ	၃၂၈	၃၆၄
လူမျိုးစု (၁) - မြန်မာ		
လူမျိုးစု (၂) -----		
လူမျိုးစု (၃) -----		
အခြား		
အိမ်ထောင်ဦးစီး	၁၁၂	၄၈

(ခ) အခြေခံအဆောက်အအုံ အသုံးအဆောင်များ

စာသင်ကျောင်း	အမှတ် ခြံစိုပါ	ကျန်းမာရေး	အမှတ် ခြံစိုပါ	ဘာသာရေး အဆောက် အအုံများ	အမှတ် ခြံစိုပါ



အထက်တန်းကျောင်း	<input type="checkbox"/>	ဆေးရုံ	<input type="checkbox"/>	စေတီ	<input checked="" type="checkbox"/>
အလယ်တန်းကျောင်း	<input type="checkbox"/>	ကျန်းမာရေးဌာန	<input type="checkbox"/>	ဘုန်းကြီးကျောင်း	<input checked="" type="checkbox"/>
မူလတန်းကျောင်း	<input type="checkbox"/>	ကျန်းမာရေးဌာနခွဲ	<input type="checkbox"/>	ဟိန္ဒူဘုရားကျောင်း	<input type="checkbox"/>
မူကြိုကျောင်း	<input type="checkbox"/>	ဆေးပေးခန်း	<input type="checkbox"/>	ခရစ်ယာန်ကျောင်း	<input type="checkbox"/>
အခြား	<input checked="" type="checkbox"/>	အခြား	<input type="checkbox"/>	ဗလီ	<input type="checkbox"/>
				အခြား	<input type="checkbox"/>
မှတ်ချက် ဘက်ကျောင်း (မူလတန်း)	<input checked="" type="checkbox"/>	မှတ်ချက်		မှတ်ချက်	

(ဂ) ကျွမ်းကျင်သူများမှတ်တမ်း (ကျေးရွာတွင်နေထိုင်သော သို့မဟုတ် တခြားရွာမှလာရောက်သော ကျွမ်းကျင်သူများ)

(၁) စာသင်ကျောင်း			(၂) ကျန်းမာရေး			(၃) လက်မှုပညာရှင်		
	ရွာတွင်နေထိုင်သူ	အခြားရွာမှလာသူ		ရွာတွင်နေထိုင်သူ	အခြားရွာမှလာသူ		ရွာတွင်နေထိုင်သူ	အခြားရွာမှလာသူ
မူလတန်းပြဆရာ/မ	<input type="checkbox"/>	<input type="checkbox"/>	ဆရာဝန်	<input type="checkbox"/>	<input type="checkbox"/>	လက်သမား	<input checked="" type="checkbox"/>	<input type="checkbox"/>
အထက်တန်းပြဆရာ/မ	<input type="checkbox"/>	<input type="checkbox"/>	လက်ထောက်ကျန်းမာရေးမှူး	<input type="checkbox"/>	<input checked="" type="checkbox"/>	ပန်းရံ	<input checked="" type="checkbox"/>	<input type="checkbox"/>
အလယ်တန်းပြဆရာ/မ	<input checked="" type="checkbox"/>	<input type="checkbox"/>	အမျိုးသမီးကျန်းမာရေးဆရာမ	<input type="checkbox"/>	<input checked="" type="checkbox"/>	လျှပ်စစ်ကျွမ်းကျင်၊ မီးသမား	<input type="checkbox"/>	<input type="checkbox"/>
မူကြိုဆရာ/မ	<input type="checkbox"/>	<input type="checkbox"/>	သားဖွားဆရာမ	<input type="checkbox"/>	<input type="checkbox"/>	ရေပိုက်သွယ်သူ	<input type="checkbox"/>	<input type="checkbox"/>
အခြား	<input type="checkbox"/>	<input type="checkbox"/>	ပြည်သူ့ကျန်းမာရေးလုပ်သား	<input type="checkbox"/>	<input type="checkbox"/>	စက်ပြင်ဆရာ	<input type="checkbox"/>	<input type="checkbox"/>
မှတ်ချက် ဘက်ကျောင်းရွာသူများ	<input checked="" type="checkbox"/>		မှတ်ချက်			မှတ်ချက်		

(ဃ) ကျေးရွာသို့ ရောက်ရှိနိုင်သည့် လမ်းအခြေအနေ / ကျေးရွာတစ်ရွာသည် ၎င်း၏ ကျေးရွာအုပ်စုနှင့် ဆက်သွယ်ထားသော လမ်းအခြေအနေ (အောက်ပါတို့ကိုပိုင်းပါ)

ကျောက်ကြမ်းလမ်း ကတ္တရာလမ်း ကွန်ကရစ်လမ်း မော်တော်ဆိုင်ကယ်လမ်း
 ကျောက်ခင်းလမ်း မြေသားလမ်း လူသွားလမ်း အခြား _____

(င) ကျေးရွာဖွံ့ဖြိုးမှုစီမံချက်

(၁) လူထုပတ်ဝန်းကျင်ထိခိုက်မှုမရှိစေရန် ဤကျေးရွာတွင်ကျေးရွာဖွံ့ဖြိုးမှု စီမံချက်ရှိခဲ့ပါသလား? ပိုင်းပါ
 ရှိပါသည်/မရှိပါ/မသိပါ
 (၂) ရှိခဲ့ပါလျှင် ဤစီမံချက်ကို မည်သည့် ခုနှစ်တွင်ပြင်ဆင်ခဲ့ပါသနည်း? နှစ်-----/မသိပါ
 (၃) ဤစီမံချက်ကို မြို့နယ်မှအတည်ပြုခဲ့ပါသလား? ပြုခဲ့ပါသည်/မပြုခဲ့ပါ /မသိပါ

(စ) ခရီးအကွာအဝေး

(၁) ဤကျေးရွာ၏ပတ်ဝန်းကျင်မှ ၎င်းကျေးရွာအုပ်စု၏ပတ်ဝန်းကျင်မှ ခရီးခိုင်းမည်မျှကွာဝေးသနည်း? မိုင်-----/မသိပါ
 (၂) ဤကျေးရွာမှ ၎င်းကျေးရွာအုပ်စု၏ပတ်ဝန်းကျင်မှ သွားလာရာတွင်ကြာမြင့်သည့်အချိန်။ နှစ်-----

ခြောက်သွေ့ရာသီတွင်ကြာချိန်----- ထော်လာဂျီ/မော်တော်ဆိုင်ကယ်/ခြေလျင်/လား/မော်တော်ဘုတ်/ များမကြီးကျေးရွာ
 အခြား----- ရွာမှ နှုတ်ထွက်ခွားပေးခြင်း
 မိုးရာသီတွင်ကြာချိန်----- ထော်လာဂျီ/မော်တော်ဆိုင်ကယ်/ခြေလျင်/လား/မော်တော်ဘုတ်/ များမကြီးကျေးရွာသို့ ၇ နာရီခန့်
 အခြား----- ဝေးပါသည်။



(ဆ) ပတ်ဝန်းကျင်ဆိုင်ရာ သဘာဝဘေးအန္တရာယ်

ဤကျေးရွာတွင် ရေကြီးခြင်းကဲ့သို့ သဘာဝဘေးအန္တရာယ်ကျရောက်ဖူးခြင်း ရှိပါသလား။

မရှိပါ ရှိပါသည် ရှိလျှင်ဖော်ပြပါ -----

(ဇ) ကျေးရွာတွင် ဖွဲ့စည်းထားသော အဖွဲ့အစည်းများ

လူထုပတ်ဝန်းကျင်ဆိုင်ရာ ဤကျေးရွာတွင် ကျေးရွာဖွံ့ဖြိုးရေးအတွက် အစိုးရ (သို့) ရွာသားများကိုယ်တိုင်(သို့) စီမံကိန်းတစ်ခုခုမှ ဖွဲ့စည်းထားသည့် အဖွဲ့အစည်းများရှိပါသလား။

(၁) ----- ဖွဲ့ပါ
(၂) -----

(ဈ) အထွေထွေအုပ်ချုပ်ရေး ဦးစီးဌာန (GAD) မှ မှတ်တမ်းတင်ထားခြင်း

ဤကျေးရွာသည် အထွေထွေအုပ်ချုပ်ရေး ဦးစီးဌာန (GAD) မှ မှတ်တမ်းတင်ထားမှု ရှိပါသလား။

မရှိပါ ရှိပါသည်

ကျေးရွာခေါင်းဆောင်

အမည် ဦးလှမိုး

လက်မှတ်  ဇန်နဝါရီ ၂၃၊ ၂၀၁၇

လူထုစည်းရုံးရေးမှူး

အမည် ဦးချစ်မျိုးထွန်း

လက်မှတ်  ဇန်နဝါရီ ၂၃၊ ၂၀၁၇



၉။ ပုံစံ ၈-၂။ စီမံကိန်းစက်ဝန်းအချိန်ဇယား

ပုံစံ - ၈ - ၂ - စီမံကိန်းစက်ဝန်းအချိန်ဇယား (PC 2)

လမ်းညွှန်ချက်၊ သက်တိုင်ရာလူထုစည်းရုံးရေးအဖွဲ့/လက်ထောက်နည်းပညာအဖွဲ့များမှ စီမံကိန်းစက်ဝန်းအဆင့်တစ်ခုစီပြုစီစဉ်ပြီး ကျေးရွာအုပ်စုအတွက် ဤပုံစံကို ဖြည့်သွင်းရမည်။

စည်းရုံးရေးအဖွဲ့/ဝန်ထမ်း အမည် ဦးချစ်ချစ်အောင်

နေ့စွဲ - ၂၀၂၃.၀၃.၁၇

မြည်နယ်/တိုင်း မန္တလေး မြို့နယ်/ကျေးရွာအုပ်စု မြို့နယ်ကျေးရွာအုပ်စု ကျေးရွာအုပ်စု ကျေးရွာ အုပ်စု

စက်ဝန်းအားအမှတ်ဖြည့်ပါ စက်ဝန်း(၁) စက်ဝန်း(၂) စက်ဝန်း(၃)

စက်ဝန်း (၄) စက်ဝန်း (၅) စက်ဝန်း (၆) စက်ဝန်း (၇) စက်ဝန်း (၈) စက်ဝန်း (၉) စက်ဝန်း (၁၀)

စီမံကိန်းအောင်မြင်မှုအဆင့်များ	နေ့စွဲ		အစည်းအဝေးစတင်ရောက်သူအရေအတွက်			
	စတင်သည့်နေ့	ပြီးဆုံးသည့်နေ့	အချိုးသားအရေအတွက်	အချိုးသမီးအရေအတွက်	အိမ်ထောင်စုအရေအတွက်	လူမျိုးစုတက်ရောက်သူအရေအတွက်နှင့် လူမျိုးစုအမည်
၁။ ကျေးရွာစီမံကိန်း မိတ်ဆက်အစည်းအဝေး	၂၃.၀၃.၁၇	၂၃.၀၃.၁၇	၇၅	၁၁	၂၅၆	၁၆၁ ၁၅၆
၂။ ကျေးရွာဖွံ့ဖြိုးရေး စီမံချက်ရေးဆွဲခြင်းအစည်းအဝေး	၂၅.၀၃.၁၇	၂၅.၀၃.၁၇	၆၅	၃၇	၁၀၂	၈၁ ၁၀၂
၃။ ကျေးရွာအုပ်စု လုပ်ငန်းဆုံးဖြတ်ချက်ချသည့်အစည်းအဝေး	၂၈.၀၃.၁၇	၂၈.၀၃.၁၇	၇၃	၂၅	၅၃	၈၁ ၅၀
၄။ မြို့နယ်အဆင့် စီမံကိန်းရေးဆွဲရေး နှင့် အကောင်အထည်ဖော်ရေးကော်မတီ၏ စီမံကိန်း သုံးသပ်မှုအစည်းအဝေး			၈၀	၈၀	၈၀	၈၀
၅။ မြို့နယ် စီမံကိန်းရေးဆွဲရေး နှင့် အကောင်အထည်ဖော်ရေး ကော်မတီ၏ဆုံးဖြတ်မှုကို ရွာသို့ အသိပေးအကြောင်းကြားသည့် အစည်းအဝေး						
၆။ စီမံကိန်းလုပ်ငန်းဆွဲစီမံချက်ရေးဆွဲခြင်းအစည်းအဝေး						
၆.၀၁။ စီမံကိန်းလုပ်ငန်း အကောင်အထည်ဖော်ရေးအစီအစဉ် ရေးဆွဲခြင်း						



၁၀။ ပုံစံ ၈-၃။ ကျေးရွာဖွံ့ဖြိုးရေး ဦးစားပေးအစီအစဉ်

ပုံစံ - ၈ - ၃ ကျေးရွာဖွံ့ဖြိုးရေး ဦးစားပေးအစီအစဉ် (Form PC 3)

ပမ်းညွှန်ချက်၊ အဆင့်(၃) ကျေးရွာမှော်မှန်းချက်အစည်းအဝေး ပြီးဆုံးသောအခါ ကျေးရွာစီမံကိန်း အထောက်အကူပြု ကော်မတီသည် လူထုစည်းရုံးရေးမှူး/ဝန်ထမ်း အမည် ဦးချစ်မျိုးတွန်း

နံစဉ် 293.17 စက်ဝန်းအား အမှတ်ခြစ်ပါ (✓) ဗ စက်ဝန်း(၁)
 စက်ဝန်း(၂) စက်ဝန်း(၃) စက်ဝန်း(၄)

ပြည်နယ်/တိုင်း/မန္တလေးတိုင်း ပျော်ဘွာရ်မြို့နယ် ကျေးရွာအုပ်စု/ရွာအုပ်စု/ကျေးရွာအုပ်စု/ကျေးရွာအုပ်စု
 က။ အခက်အခဲအတားအဆီးများအားဆွေးနွေးခြင်း - ယခုလက်ရှိအခြေအနေတွင် ဤကျေးရွာဖွံ့ဖြိုးတိုးတက်ရေးအတွက် အဓိက အခက်အခဲအတားအဆီးများသည် မည်သည့်များဖြစ်ပါသနည်း။ (အမျိုးသား/သမီး အနည်းဆုံးအခက်အခဲ ၅ ခုစီဖော်ပြပါ)

အမျိုးသား အဖွဲ့မှ တင်ပြသောအခက်အခဲအတားအဆီးများ	အမျိုးသမီး အဖွဲ့မှတင်ပြသောအခက်အခဲအတားအဆီးများ
၁ ဆေးပေးဆေးစစ်ရေးစင်တာမရှိပါ	၁ ကျေးလက်ဆေးပေးစင်တာမရှိပါ
၂ လမ်းမကောင်းမွန်ခြင်း	၂ ကျေးရွာတွင်လမ်းမကောင်းမွန်ခြင်းမရှိ
၃ ကျေးရွာအတွင်း ရေအောက်ခြင်း	၃ ကျေးရွာအတွင်း ရေအောက်ခြင်းမရှိ
၄ ကျေးရွာအတွင်း အမှတ်အသားမရှိခြင်း	၄ ကျေးရွာအတွင်း အမှတ်အသားမရှိခြင်းမရှိ
၅	၅

ခ။ မှော်မှန်းခြင်း - နောင်လာမည့် (၅)နှစ် အတွင်း ကျေးရွာဖွံ့ဖြိုးရေး မှော်မှန်းလျာထားချက်များအား တင်ပြပါ။

အမျိုးသားအဖွဲ့မှ တင်ပြသောမှော်မှန်းချက်များ	အမျိုးသမီးအဖွဲ့မှ တင်ပြသောမှော်မှန်းချက်များ
၁ ကျေးရွာအတွင်း အမှတ်အသားမရှိခြင်း	၁ ကျေးရွာအတွင်း အမှတ်အသားမရှိခြင်းမရှိ
၂ ကျေးရွာအတွင်း ရေအောက်ခြင်း	၂ ကျေးရွာအတွင်း ရေအောက်ခြင်းမရှိ
၃ ကျေးရွာအတွင်း အမှတ်အသားမရှိခြင်း	၃ ကျေးရွာအတွင်း အမှတ်အသားမရှိခြင်းမရှိ
၄ ကျေးရွာအတွင်း အမှတ်အသားမရှိခြင်း	၄ ကျေးရွာအတွင်း အမှတ်အသားမရှိခြင်းမရှိ
၅	၅

ဂ။ လူထုစီမံကိန်း၏ လာမည့် (၄) နှစ်အတွက် အကျိုးဝင်သော ဦးစားပေး ဖွံ့ဖြိုးတိုးတက်မှု လုပ်ငန်း အစီအစဉ်များအားဖော်ပြပါ။

အဆင့်	ကျေးရွာအတွက် ဦးစားပေး ဖွံ့ဖြိုးတိုးတက်မှု လုပ်ငန်းစဉ်များ	အဆိုပြုသူ (အမျိုးသားများ/ အမျိုးသမီးများ/အမျိုးသား+ အမျိုးသမီး)	ခန့်မှန်းကုန်ကျ စရိတ်	အကျိုးခံစားခွင့်ရှိသူ ခန့်မှန်းခြေ အရေအတွက်
၁	ပြတိုက်/အမှတ်အသား	၈+၈		၇၁၉
၂	ကျေးလက်ဆေးပေးစင်တာ	၈+၈		၇၁၉
၃	ကျေးရွာအတွင်း အမှတ်အသား	၈+၈		၇၁၉
၄	ကျေးရွာအတွင်း အမှတ်အသား	၈+၈		၇၁၉
၅	ကျေးရွာအတွင်း အမှတ်အသား	၈+၈		၇၁၉

ကျေးရွာအုပ်စုမှ



ဃ။ လူထုစီမံကိန်း၏ လာမည့် (၄) နှစ်အတွက် အကျိုးမဝင်သော ဦးစားပေး ဖွံ့ဖြိုးတိုးတက်မှု လုပ်ငန်း အစီအစဉ်များအားဖော်ပြပါ။

အဆင့်	ကျေးရွာအတွက် ဦးစားပေး ဖွံ့ဖြိုး တိုးတက်မှု လုပ်ငန်းစဉ်များ	အဆိုပြုသူ (အမျိုးသားများ/ အမျိုးသမီးများ/အမျိုးသား+ အမျိုးသမီး)	အခန်းကဏ္ဍ
၁	အကျေးရွာအတွက် ဦးစားပေး ဖွံ့ဖြိုး တိုးတက်မှု လုပ်ငန်းစဉ်များ	မ	Education
၂			
၃			
၄			
၅			

ခေါင်းဆောင်၊ ကျေးရွာစီမံကိန်းအဖွဲ့ဝင်အကူပြုကော်မတီမှ အတည်ပြုသည်။

အမည် ဦးခင်စောဝင်း လက်မှတ် [Signature] နေ့စွဲ 24.3.17



၁၁။ ပုံစံ ၈-၄။ ကျေးရွာခွဲမြို့ရေးစီမံကိန်းလုပ်ငန်းခွဲရွေးချယ်ခြင်းပုံစံ

ပုံစံ - ၈ - ၄ ကျေးရွာအုပ်စုစီမံကိန်းလုပ်ငန်းခွဲရွေးချယ်ခြင်းပုံစံ (Form PC 4)

လမ်းညွှန်ချက်။ စီမံကိန်းလုပ်ငန်းခွဲရွေးချယ်မှုအစည်းအဝေးပြီးနောက်တွင် ကျေးရွာအုပ်စုမှ CF/TF တို့၏ အကူအညီရယူ၍ ကျေးရွာစီထောက်ကော်မတီမှ လက်မှတ်ရေးထိုးပြီး အဆိုပါပုံစံအား ပြည့်စုံအောင်ဖြည့်သွင်းရမည်။ ဤပုံစံအား ပြည့်စုံစွာဖြည့်သွင်းပြီးပါက ကျေးရွာအုပ်စုမှ မြို့တော်ရေးစီမံချက်တွင် TPIIC သို့ ပေးပို့ရန်အတွက် နောက်ဆက်တွဲအဖြစ် တားရှိရမည်။ CF မှ ကျေးရွာတစ်ရွာချင်းစီ၏ စီမံကိန်းလုပ်ငန်းခွဲခိုင်ရာ အချက်အလက်များကို MIS သို့ ထည့်သွင်းရမည်။ (ယခုစီမံကိန်းလုပ်ငန်းခွဲ မလုပ်ကိုင်သော ကျေးရွာများ မပါဝင်ပါ။)

ကျေးရွာစည်းရုံးရေးမှူး/ဝန်ထမ်းအမည် - မော်ဂျီ၊ ဂျီ၊ မေတ်

နေ့စွဲ - ၂၀၂၁-၀၅-၀၇

ပြည်နယ်/တိုင်း - မန္တလေး၊ မြို့နယ် - ပျော်ဘွယ်

စက်ဝန်းအားအမှတ်ဖြစ်ပေးပါ။ (✓) စက်ဝန်း(၁) စက်ဝန်း(၂) စက်ဝန်း(၃) စက်ဝန်း(၄)

ကျေးရွာအုပ်စု ကျေးရွာအုပ်စု **မျောင်းမကြီး**

ကျေးရွာအမည်	ထောင်ရွက်မည် လုပ်ငန်းများ	အတိုင်းအတာ	ခန့်မှန်း တိုက်ရိုက် အကျိုးခံစားခွင့် ရှိသူများ	အဆိုပြုထင်ပြုသူ	ခန့်မှန်းကုန်ကျစရိတ်		စုစုပေါင်း
					စီမံကိန်းမှ ထည့်သွင်းမှု	အခြားထည့်သွင်းမှု (ဖော်ပြပါ) ထည့်သွင်းမှု အမည်/အဖွဲ့	
မျောင်းမကြီး	ရွာတွင်းလမ်း၊ ပြေပြေ		၃၂၃	<input type="checkbox"/> ကျား <input type="checkbox"/> မ ✓ ကျား+မ			
ညောင်ပင်	မကျောင်း ထုတ်ပို့		၂၇၇	<input type="checkbox"/> ကျား <input type="checkbox"/> မ ✓ ကျား+မ			
ဆည်ရွာ	ရွာတွင်းလမ်း၊ ပြေပြေ		၅၇၄	<input type="checkbox"/> ကျား <input type="checkbox"/> မ ✓ ကျား+မ			
ကျေးတာ	ရွာတွင်းလမ်း၊ ပြေပြေ		၄၅၆	<input type="checkbox"/> ကျား <input type="checkbox"/> မ ✓ ကျား+မ			

ရာထူး ကျေးရွာအုပ်စု မိ/ထောက်ကော်မတီ ဥက္ကဋ္ဌ အမည် လက်မှတ် ရက်စွဲ

ဦး တင်စွယ်  ၂၀၂၁-၀၅-၀၇

ဒေါ်ခင်မြစု ချမ်းဒော  ၂၀၂၁-၀၅-၀၇



ပုံစံ - ၀ - ၄ ကျေးရွာအုပ်စုစီမံကိန်းလုပ်ငန်းခွဲရွေးချယ်ခြင်းပုံစံ (Form PC 4)

လမ်းညွှန်ချက်၊ စီမံကိန်းလုပ်ငန်းခွဲရွေးချယ်မှုအစည်းအဝေးပြီးနောက်တွင် ကျေးရွာအုပ်စုမှ CF/TF တို့၏ အကူအညီရယူ၍ ကျေးရွာစီထောက်ကော်မတီမှ လက်မှတ်ရေးထိုးပြီး အဆိုပါပုံစံအား ပြည့်စုံအောင်ဖြည့်သွင်းရမည်။ ဤပုံစံအား ပြည့်စုံစွာဖြည့်သွင်းပြီးပါက ကျေးရွာအုပ်စုမှူးကြီးတို့ထက်ရှေ့စီမံချက်တွင် TPIC သို့ ပေးပို့ရန်အတွက် နောက်ဆက်တွဲအဖြစ် တားရှိရမည်။ CF မှ ကျေးရွာတစ်ရွာချင်းစီ၏ စီမံကိန်းလုပ်ငန်းခွဲဆိုင်ရာ အချက်အလက်များကို MIS သို့ ထည့်သွင်းရမည်။ (ယခုနှစ်စီမံကိန်းလုပ်ငန်းခွဲ မလုပ်ကိုင်သော ကျေးရွာများ မပါဝင်ပါ။)

ကျေးရွာစည်ရုံးရေးမှူး/ဝန်ထမ်းအမည် - ဒေါ်လှလှစော

နေ့စွဲ - ၂၀၂၀-၁၇

ပြည်နယ်/တိုင်း - မကွေး - မြို့နယ် ပျော်တူ

စက်ဝန်းအားအမှတ်ခြစ်ပေးပါ။ (V) စက်ဝန်း(၀) စက်ဝန်း(၂) စက်ဝန်း(၃) စက်ဝန်း(၄) စက်ဝန်း(၅) စက်ဝန်း(၆) စက်ဝန်း(၇) စက်ဝန်း(၈) စက်ဝန်း(၉)

ကျေးရွာအမည်	ထောင်ရွက်မည် လုပ်ငန်းများ	အတိုင်းအတာ	ခန့်မှန်း တိုက်ရိုက် အကျိုးခံစားခွင့် ရှိသူများ	အဆိုပြုတင်ပြသူ	ခန့်မှန်းကုန်ကျစရိတ်			
					စီမံကိန်းမှ ထည့်ဝင်မှု	ကျေးရွာမှ ထည့်ဝင်မှု	အခြားထည့်ဝင်မှု (ဖော်ပြပါ) ထည့်ဝင်ငွေ အမည်/အဖွဲ့	
ထန်းတယ်			၇၂၉	<input type="checkbox"/> ကျား <input type="checkbox"/> မ <input checked="" type="checkbox"/> ကျား+မ				
ဘင်ဆီလ်	၂၀၀၀ လှေဖြူ		၅၀၅	<input type="checkbox"/> ကျား <input type="checkbox"/> မ <input checked="" type="checkbox"/> ကျား+မ				
ပိတောက်ပင်	၂၀၀၀ ဖြူဖြူ		၃၄၂	<input type="checkbox"/> ကျား <input type="checkbox"/> မ <input checked="" type="checkbox"/> ကျား+မ				
ဖျားပင်	၂၀၀၀ ဘက်လက် ဖြူဖြူ		၂၈၀	<input type="checkbox"/> ကျား <input type="checkbox"/> မ <input checked="" type="checkbox"/> ကျား+မ				

ရာထူး ကျေးရွာအုပ်စု စီ/ထောက်ကော်မတီ ဥက္ကဋ္ဌ အမည် လက်မှတ် ရက်စွဲ

ဦးတင်မင်း [Signature] ၂၀၂၀-၁၇

ဒေါ်စင်စင် [Signature] ၂၀၂၀-၁၇



လူထုပတ်ဝန်းကျင်ထိခိုက်မှုစီမံကိန်းလက်ဖွဲ့

အမှတ်: ၃-၉-၂၀၁၅

ပုံစံ ၈-၄ ကျေးရွာအုပ်စုစီမံကိန်းလုပ်ငန်းခွဲရွေးချယ်ခြင်းပုံစံ

လမ်းညွှန်ချက်။ ။ ကျေးရွာအုပ်စုစီမံချက်ရေးဆွဲသည့်အစည်းအဝေးတွင် ဤပုံစံအားလူထုစည်းရုံးရေးမှူး / လက်ထောက်နည်းပညာမှူးတို့၏ အကူအညီဖြင့်ပြည့်စုံစွာ ဖြည့်သွင်းရမည်။ ဤပုံစံအားပြည့်စုံစွာဖြည့်သွင်းပြီးပါက ကျေးရွာအုပ်စုမှူးတို့ထက်ရေစီမံချက်တွင်နောက်ဆက်တွဲအဖြစ်တွဲထားရမည်။ CF မှ အချက်အလက်များကို MIS သို့ ထည့်သွင်းရမည်။ ကျေးရွာစည်းရုံးရေးမှူး/ဝန်ထမ်းအမည် - **ဒေါ်ကလေး**

နေ့စွဲ - **၂၀၁၅.၁၁.၁၇**

ပြည်နယ်/တိုင်း - **မန္တလေး**၊ မြို့နယ် - **ကျောက်တိုင်**

စက်ဝန်းအားအမှတ်ဖြစ်ပေးပါ (✓) စက်ဝန်း(၁) □ စက်ဝန်း(၂) □ စက်ဝန်း(၃) □ စက်ဝန်း(၄) □ စက်ဝန်း(၅)

ကျေးရွာအမည်	ဆောင်ရွက်မည့် လုပ်ငန်းများ	အတိုင်းအတာ	ခန့်မှန်း တိုက်ရိုက်အကျိုး ခံစားခွင့်ရှိသူများ	အဆိုပြုထင်ပြုသူ	ခန့်မှန်းကုန်ကျစရိတ်			
					စီမံကိန်းမှ ထည့်ဝင်မှု	ကျေးရွာမှ ထည့်ဝင်မှု	အခြားထည့်ဝင်မှု (မရှိဖြစ်ပါ) ထည့်ဝင်ငွေ အမည်/အဖွဲ့	
ဦးမိုးကျွန်း	မိသားစုအား စားနပ်ရိက္ခာ ပေးအပ်ခြင်း		၈၇၂	<input type="checkbox"/> ကျား <input type="checkbox"/> မ <input checked="" type="checkbox"/> ကျား+မ				
				<input type="checkbox"/> ကျား <input type="checkbox"/> မ <input type="checkbox"/> ကျား+မ				
				<input type="checkbox"/> ကျား <input type="checkbox"/> မ <input type="checkbox"/> ကျား+မ				
				<input type="checkbox"/> ကျား <input type="checkbox"/> မ <input type="checkbox"/> ကျား+မ				
				<input type="checkbox"/> ကျား <input type="checkbox"/> မ <input type="checkbox"/> ကျား+မ				

ရထား ကျေးရွာအုပ်စု စီ/ထောက်ကော်မတီ ဥက္ကဋ္ဌ

ဦးတင်မောင် **[Signature]** ၂၀၁၅.၁၁.၁၇

ဒေါ်အေးမြာ **[Signature]** ၂၀၁၅.၁၁.၁၇



ခေတ္တခင်းချက်များ (ပြောသူနှင့်အကြောင်းအရာကိုတွဲမှတ်တမ်းတင်ရန်)

ထို့နောက်အကူအညီများ၊ ဆောင်ရွက်ရန်အတွက် အကူအညီများ၊
ပြုပြင်ပါသည်။ အကျိုးပေးမှုများ စီမံကိန်း နှင့် အကျိုး ပေးမှုများ
အကြောင်းပြောပြပါသည်။

ထို့နောက်ပင် ဆေး၊ ဆေးဝါး အကူအညီ ပေးပါသည်။
ဆေးဝါး ကွပ်ကော်မတီများ ပြုပါသည်။ ကော်မတီဝင်တစ်ဦးတို့၏အဖွဲ့
အဖွဲ့အစည်းကို အကူအညီပေးပါသည်။
ကော်မတီဝင်များအဖွဲ့ အကူအညီများ ပေးပါသည်။



ဆုံးဖြတ်ချက်များ

- ၁။ မြန်မာ့အလင်းစာမဂ္ဂဇင်း
- ၂။ ကျေးဇူးတင်စာပေးပို့ရန်အတွက်
- ၃။ စာမဂ္ဂဇင်းအတွက်
- ၄။ ရေပေးပို့ရန်အတွက်
- ၅။ စာမဂ္ဂဇင်းအတွက်
- ၆။
- ၇။

မှတ်တမ်းတင်သူ

အမည် - ဦးစွာဦးစွာ
 ရာထူး - အထွေထွေအဖွဲ့ (၄)
 ရက်စွဲ ၂၄.၅.၁၇

အတည်ပြုသူ
 အမည် ဦးစွာဦးစွာ
 ရာထူး ဒါရိုက်တာ
 ရက်စွဲ ၂၄.၅.၁၇



၁၃။ ကဏ္ဍအလိုက် အခက်အခဲမှတ်တမ်း

အောင် - များမိမိ - - - - - ကျောင်း - ကျောင်း

မောင်မယ်တို့ (၄) ခြားနားသော အပိုင်းများအတွက် ဦးစားပေး၍ ဖြေဆိုရန်လုပ်ငန်းစဉ် အမည်ရည်

မှ ရင်ဆိုင်ထားသော VPSIC တွင် ထောက်ပံ့ရမည့် အခြားအရာများနှင့် ညှိနှိုင်းရန်အတွက် မိတ္တူထား TPIC သို့ ရရှိရမည့် MIS ၀၀၁၁ အမည်ရည် သွင်းရန် မလိုအပ်ပါ။

	အဆင့်	လုပ်ငန်း	မည်သူ့ဦးစားပေးလေ့	တော့မှတော့တာဝန်ခံသူ (သို့) အဖွဲ့	ပြင်ဆင်မည့်သူ တောင်းပန် အပ်
အစပြုပုံကစားအောက်တန်း	၀	ကျေးဇူးတင်စာပို့ ပို့ရန်	✓ အဖွဲ့	ကျေးဇူးတင်စာပို့ပို့ရန် အောက်တန်း	ကုလသမဂ္ဂ၊ ဖြစ်စေ ကို
	၂	ရောင်းချမှု အစီအစဉ်အတွက်	✓ အဖွဲ့	ကျေးဇူးတင်စာပို့ပို့ရန် ကျောင်း	ကုလသမဂ္ဂ၊ မိမိတို့
	၃	ကျေးဇူးတင်စာပို့ ပေးရန်အတွက်	✓ အဖွဲ့	ကျေးဇူးတင်စာပို့ပို့ရန် ကျောင်း	ကုလသမဂ္ဂ၊ မိမိတို့
	၄	ခရစ်နှစ်တိုက်က ဝင်ရောက်	✓ အဖွဲ့	ကျေးဇူးတင်စာပို့ပို့ရန် ကျောင်း	ကုလသမဂ္ဂ၊ မိမိတို့
	၅	ကျေးဇူးတင်စာပို့ ပို့ရန်	✓ အဖွဲ့	ကျေးဇူးတင်စာပို့ပို့ရန် ကျောင်း	ကုလသမဂ္ဂ၊ မိမိတို့
အသက်ကစားပေးအောက်တန်း	၀		□ အဖွဲ့		
	၂		□ အဖွဲ့		
	၃		□ အဖွဲ့		
	၄		□ အဖွဲ့		
	၅		□ အဖွဲ့		
ကျန်းမာရေးနှင့် အာဟာရ	၀		□ အဖွဲ့		
	၂		□ အဖွဲ့		
	၃		□ အဖွဲ့		
	၄		□ အဖွဲ့		
	၅		□ အဖွဲ့		
ပညာရေး	၀	ကလေးကျန်းမာရေး	✓ အဖွဲ့	ပွဲကစား	တုံ့ပြန်ပေးရန်
	၂		□ အဖွဲ့		
	၃		□ အဖွဲ့		

