

ပြည်ထောင်စုသမ္မတ မြန်မာနိုင်ငံတော် အစိုးရ  
စိုက်ပျိုးရေး၊ မွေးမြူရေးနှင့် ဆည်မြောင်းဝန်ကြီးဌာန  
ကျေးလက်ဒေသဖွံ့ဖြိုးတိုးတက်ရေး ဦးစီးဌာန  
ပျော်ဘွယ်မြို့နယ်



လူထုဗဟိုပြုစီမံကိန်း  
National Community Driven Development Project  
(NCDDP)



ကျေးရွာဖွံ့ဖြိုးရေးအစီအစဉ်  
Village Development Plan (VDP)  
ထန်းတပင်ကျေးရွာ၊ချောင်းမကြီးကျေးရွာအုပ်စု

၂၀၁၈ ခုနှစ်

ပျော်ဘွယ်မြို့



မာတိကာ

- ၁။ မြို့နယ်မြေပုံ
- ၂။ ကျေးရွာမြေပုံ(တည်နေရာ)
- ၃။ အုပ်စုတွင်ပါဝင်သောကျေးရွာများစာရင်း
- ၄။ ကျေးရွာအခြေခံအချက်အလက်များ (ကျေးရွာသမိုင်းကြောင်း)
- ၅။ လူထုပူးပေါင်းပါဝင်သော လူမှုဆန်းစစ်ခြင်းနှင့် အကဲဖြတ်ခြင်းလုပ်ငန်းစဉ်(PSA/PRA)အကျဉ်းချုပ်ဇယား
- ၆။ ကျေးရွာဖွံ့ဖြိုးရေးအစီအစဉ်အတွက်အသုံးပြုခဲ့သော PRA tools များနှင့်တစ်ခုချင်းစီအတွက် သုံးသပ် ချက်များ
- ၇။ ကော်မတီဝင်များရွေးချယ်ခြင်းနှင့်ကျေးရွာဖွံ့ဖြိုးရေးအစီအစဉ်ဆောင်ရွက်မှုမှတ်တမ်းဓါတ်ပုံများ
- ၈။ ကျေးရွာအချက်အလက် (ပုံစံ-၁)
- ၉။ စီမံကိန်းစက်ဝန်းအချိန်ဇယား (ပုံစံ-၂)
- ၁၀။ ကျေးရွာဖွံ့ဖြိုးရေးဦးစားပေးအစီအစဉ် (ပုံစံ-၃)
- ၁၁။ ကျေးရွာအုပ်စုစီမံကိန်းလုပ်ငန်းခွဲရွေးချယ်ခြင်း (ပုံစံ-၄)
- ၁၂။ အစည်းအဝေးမှတ်တမ်းများ
- ၁၃။ ကဏ္ဍအလိုက်ဦးစားပေးဖွံ့ဖြိုးရေးလုပ်ငန်းစဉ်များ



၁။ ပျော်ဘွယ်မြို့နယ် မြေပုံ

ပျော်ဘွယ်မြို့နယ်အခြေပြမြေပုံ

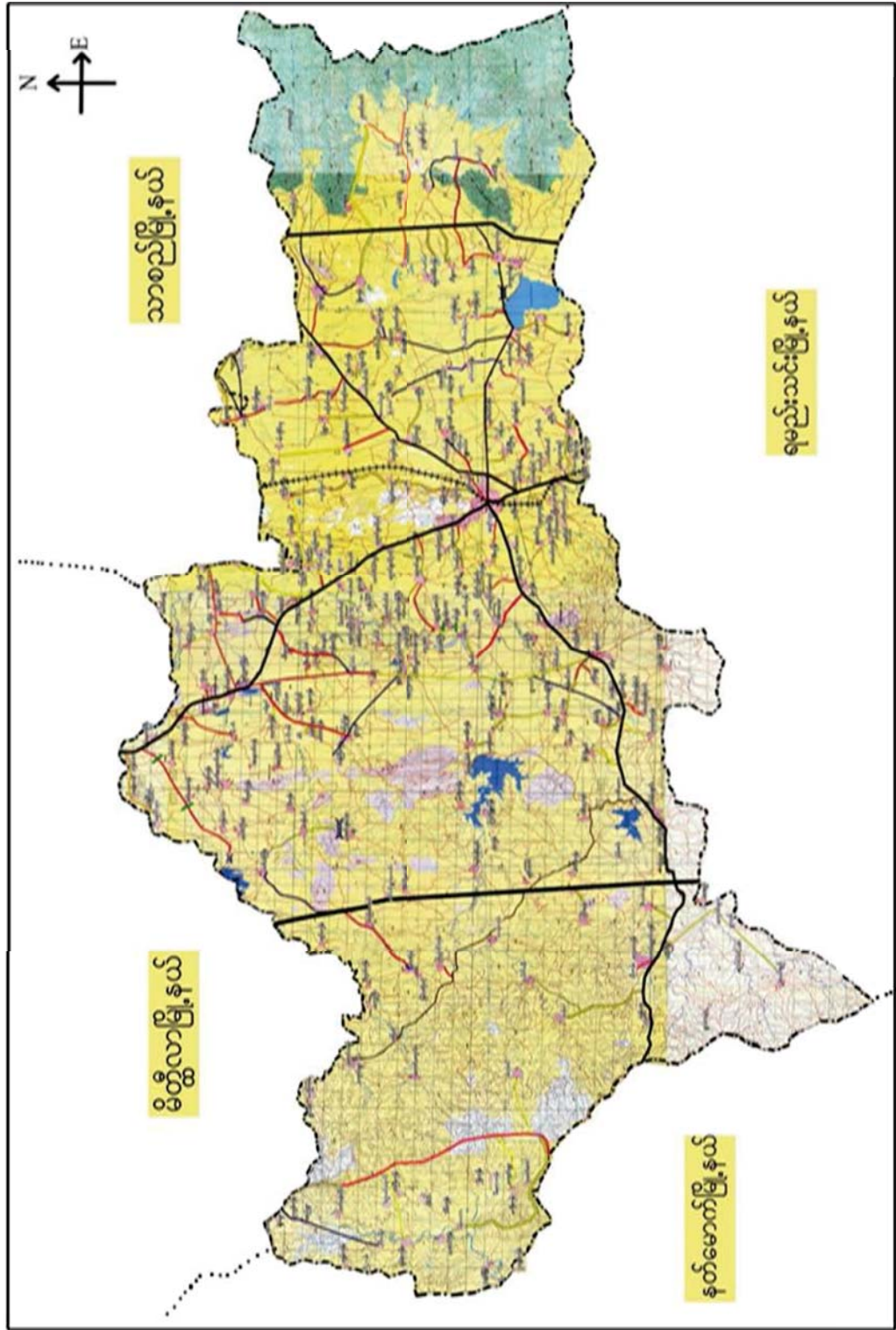



၂။ ရောင်းမကြီးကျေးရွာ အုပ်စုမြေပုံ

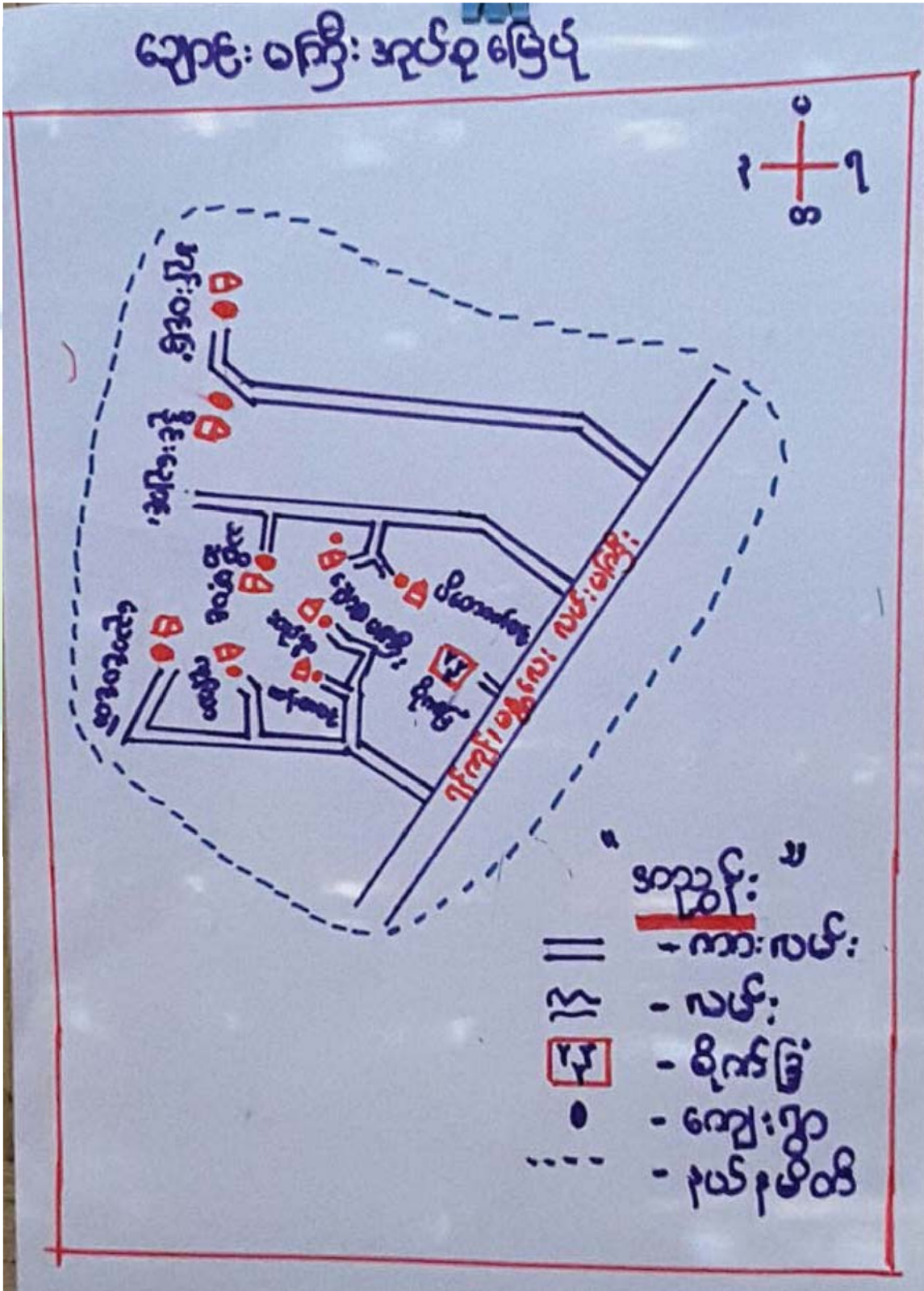



၃။ ကျေးရွာအုပ်စုတွင်ပါဝင်သော ကျေးရွာများ

၁။ ချောင်းမကြီး ၂။ ညောင်ပင်တဲ ၃။ ဆည်ရွာ ၄။ ကုန်းသာ ၅။ ထန်းတစ်ပင် ၆။ သစ်ဆိမ့်ပင် ၇။ ပိတောက်ပင်

၈။ အုန်းပင်ခြံ ၉။ ခိုင်းချောင်း

၄။ ကျေးရွာ၏အခြေခံအချက်အလက်များ

ကျေးရွာသမိုင်းအကျဉ်း

## ကျေးရွာသမိုင်းအကျဉ်း

ထန်းတပင်ကျေးရွာသည် ရှေးအခါက ရွာတည်ရှိ  
 လူအပေါင်းက သစ်ပင်ဖြူနွယ်များ နှုတ်ထွင်ရှင်၊  
 နင်းကြွရာဝယ် ရွာတည်မည် နေရာတွင် ထန်း  
 ဖင်တစ်ပင်ပေါက်နေသည်ကို အစွဲပြု၍ ထန်း  
 တယ်ရွာဟု အမည်တွင်ခဲ့ပါသည်။ ရှေးအခါက  
 ကျေးရွာအုပ်စုတွင် ပါဝင်ပါသည်။ ပျော်ဘွယ်မြို့  
 ဖြစ် အကောက်တောင် အရပ်တွင် တည်ရှိပြီး မြို့အနီး  
 (၅) မိုင်ခန့် ကွာဝေးပါသည်။ ထန်းတပင် ကျေးရွာ  
 သည် အိမ်ခြေပေါင်း (၁၆၀) အိမ်ရှိပါသည်။  
 လူဦးရေမှာ ၇၁၂ ဦးရှိပြီး ဗမာလူမျိုးများ  
 ထိုင်ကြွ ပါသည်။ ကျေးရွာ၏ အဓိကအသက်မွေး  
 ဝမ်းကြောင်းလုပ်ငန်းမှာ လယ်ယာစိုက်ပျိုးခြင်း  
 ဖြစ်ပါသည်။



- ထိခိုက်လွယ်သော အုပ်စုများ လူဦးရေ ( သက်ကြီး၊ မြေယာမဲ့၊ မသန်စွမ်းအုပ်စုများ)

သက်ကြီး	မြေယာမဲ့	မသန်စွမ်း
ကျား ( ၂၀ )၊မ ( ၁၀ )	ကျား ( ၃၀ )၊မ ( ၃၀ )	ကျား ( ၁ )၊မ ( )

- ကျေးရွာတွင်းရရှိနိုင်သော ဝန်ဆောင်မှုများ (ကျန်းမာရေးဆေးခန်း၊ စာသင်ကျောင်း)

ဆေးရုံ/ဆေးခန်း	စာသင်ကျောင်း	စာကြည့်တိုက်	မူကြိုကျောင်း	ဈေး
မရှိ	ရှိ	မရှိ	မရှိ	မရှိ

- ရွာသူရွာသားများ၏ အဓိကစီးပွားရေးလုပ်ငန်း ( စိုက်ပျိုးမွေးမြူရေး၊ အခြားသီးနှံများ)

မွေးမြူရေး		စိုက်ပျိုးရေး		အခြား
ကျွဲ	နွား	စပါး	ပဲ	

- အဓိကရရှိနိုင်သော အရင်းအမြစ်များ

ကျောက်	သဲ	ကျောက်ဆွေး	ဂျင်းမြေ	အခြား
မရှိ	မရှိ	မရှိ	မရှိ	မရှိ

- ကျေးရွာနှင့်သက်ဆိုင်သော အခြားအရင်းအမြစ်များ

သောက်သုံးရေရရှိနိုင်မှု	မြေလွတ် မြေရိုင်း	ဆည်ရေသောက်စရိယာ	အခြား
ရှိ	မရှိ	ရှိ	



၅။ လူထုပူးပေါင်းပါဝင်သော လူမှုဆန်းစစ်ခြင်းနှင့် အကဲဖြတ်ခြင်းလုပ်ငန်းစဉ် (PSA/PRA) အကျဉ်းချုပ်ဇယား

စဉ်	ကရိယာများ (PRA Tools)	ရက် စွဲ	ဦးတည်အုပ်စုနှင့် ရည်ရွယ်ချက်များ	တက်ရောက်သူ			အဓိက ဆွေးနွေးချက်များ
				ကျား	မ	ပေါင်း	
၁	ကျေးရွာလူမှုရေး၊ အရင်းအမြစ်ပြမြေပုံ (Social Map/ Resource Map)	၂၆.၁၁.၂၀၁၇	ရပ်မိရပ်ဖ၊ ကော်မတီဝင်များ၊ ကျေးရွာလူထုများ မြေပုံအားအသုံးပြု၍ ၎င်းတို့၏ အဓိကပြဿနာများ၊ အရင်းအမြစ်များနှင့် အခြေခံအဆောက် အအုံများ၊	၁၀	၁၀	၂၀	ကျေးရွာလူထု၏ ထင်ရှားသောမြေနေရာ၊အခြေခံ အဆောက်အအုံများ၊တိုင်းရင်းသ ားနှင့် ဘာသာရေး အဖွဲ့အစည်းများ၊မသန်စွမ်းသူရှိ သည့်အိမ်ထောင်စုများ၊အမျိုးသ မီးဦးဆောင်သည့်အိမ်ထောင်စုမျ း၊လူမှုရေးဆိုင်ရာအချက်အလ က်များ။ ပြဿနာများနှင့် ဖြစ်နိုင်ခြေရှိသောအဆောက်အအုံ းသစ်များ
၂	ဥစ္စာနေကြွယ်ဝမှုအ ဆင့်သတ်မှတ်ခြင်း (Wealth Ranking)	၂၆.၁၁.၂၀၁၇	ကျေးရွာအတွင်း စီးပွားရေးအခြေအနေ နက္ခတ်ခြားသောအုပ် စုများကိုစိစစ်ရန် ချမ်းသာ၊ အလယ်အ လတ်၊နွမ်းပါး၊ အလွန်နွမ်းပါးအုပ်စ များ	၁၀	၁၀	၂၀	ကျေးရွာအတွင်းရှိ အိမ်ထောင်စုများအား လူမှုစီးပွားအခြေအနေအလိုက် အုပ်စုများသတ်မှတ်ပေးခြင်း
၃	ကျေးမရေးရာကဏ္ဍ # ၁ ပိုင်ဆိုင်မှုနှင့်ခွဲခြမ်းစိ တ်ဖြာမှု	၂၆.၁၁.၂၀၁၇	အမျိုးသားနှင့်အမျိုး သမီးများ( အရင်းအ မြစ်ပိုင်ဆိုင်အသုံးချ မှု)	၁၀	၁၀	၂၀	အမျိုးသားနှင့်အမျိုးသမီးများ( အ ရင်းအမြစ်ပိုင်ဆိုင်အသုံးချမှု၊ ထိန်းချုပ်မှုအားခွဲခြမ်းစိတ်ဖြာခြင်း )။
၄	ရာသီခွင်ပြပြက္ခဒိန် (Seasonal Calendar)	၂၆.၁၁.၂၀၁၇	ကော်မတီဝင်၊ အမျိုးသမီး၊ အမျိုးသားများ	၁၀	၁၀	၂၀	ကျေးရွာတွင် တစ်နှစ်ပတ်လုံးကွဲပြားခြားနားသော အချိန်အလိုက် ဖြစ်ပျက်ဆောင်ရွက်ခဲ့သည့်ရာသီ ဥတု၊ စိုက်ပျိုးသီးနှံများ၊ လယ်ယာလုပ်ငန်းများ၊ နေ့စားလုပ်ငန်းများ၊ မွေးမြူရေးလုပ်ငန်းများ၊ ဝမ်းစာဖူလုံမှု နှင့် ပွဲတော်များ



၅	ကျားမရေးရာ# ၂ ပင့်ကူအိမ် ကွန်ယက် (Spider Web)	၂၆.၁၁.၂၀၁၇	အမျိုးသားများ နှင့် အမျိုးသမီးများ	၁၀	၁၀	၂၀	ကျေးရွာအတွင်းရှိ အမျိုးသမီး များ၏ အခြေအနေကိုသိရှိစေရန် တန်းတူအခွင့်အရေး ရရှိမှု နှင့် မရရှိသည့် အကြောင်းအရင်း၊ ပညာရေးအတွက်ဆုံးဖြတ်ချက်ချ ခြင်း၊ အိမ်မှုကိစ္စဆောင်ရွက်မှု
၆	အဖွဲ့အစည်းချိတ် ဆက်ပုံ - ဝင်းပုံစံ(Venn Diagram)	၂၆.၁၁.၂၀၁၇	ကျေးရွာအုပ် ချုပ်ရေးအဖွဲ့၊ ကျေးရွာ စီ/ ထောက်အဖွဲ့	၁၀	၁၀	၂၀	ကျေးရွာအတွင်းရှိ အဓိကအုပ်စုများ၊အဖွဲ့အစည်းများ တည်ရှိနေမှုကိုသိရှိရန်၊ ၎င်းအဖွဲ့အစည်းများ၊အုပ်စုများ ဆက်စပ်နေမှုပူးပေါင်းဆောင်ရွ က်မှုအားသိရှိနိုင်ရန်၊
၇	ပြဿနာ သစ်ပင် (Problem Tree)	၂၆.၁၁.၂၀၁၇	အမျိုးသားများနှင့် အမျိုးသမီးများ	၁၀	၁၀	၂၀	ကျေးရွာ ဖွံ့ဖြိုးတိုးတက်မှု နောက်ကျခြင်း၏ အကြောင်းရင်းများကို သိရှိ ဖော်ထုတ်နိုင်ရန်
၈	ကျေးရွာ၏ မျက်မှန်းချက် (၄)နှစ်စာ ကျေးရွာဖွံ့ဖြိုးရေးအ စီအစဉ်	၂၆.၁၁.၂၀၁၇	အမျိုးသားအုပ်စု၊အ မျိုးသမီးအုပ်စု၊လူင ယ်အုပ်စု၊ ရပ်မိရပ်ဖအုပ်စု	၁၀	၁၀	၂၀	ကျေးရွာသားများ၏ မဲပေးရွေးချယ်ထားသည့် ဖွံ့ဖြိုးတိုးတက်ရေးလုပ်ငန်းစဉ်များ အား ဦးစားပေးအလိုက်သတ်မှတ်ချက်







ကျေးရွာမြေပုံသုံးသပ်ချက်။

လူမှုရေး အခြေပြုသည့် လောကနှင့် အဆင်းအမြစ်ပြုခြင်း

ဆန်းတပ်ကျေးရွာ  
 ချောင်းမကြီးအုပ်စု  
 မျှော်တွယ်ခြံ၊ နယ်

ဆွေးနွေးခြင်းနှင့် ဆန်းစစ်ခြင်း

- ကျေးရွာတွင် တစ်ရွာလုံး ဗုဒ္ဓဘာသာကိုးကွယ်ကြသည်။
- ဆင်းရဲနွမ်းပါးမှု ရှိသည့်အပြင် ၂၅% ဖြစ်ပေါ်နေပြီး ဖမ်းရခြင်းမှာ
- လက်လုပ်လက်စား ရှေးစားစားလုပ်များ လုပ်ကိုင်နေရသောကြောင့် ဖြစ်သည်။ လယ်ကွင်းများ ပေါက်ပြဲ ခိုက်ပျက် ရှေ့လျှင် လုပ်ကိုင်ကြပြီး ဆံပင်ရှင်းဆေး လုပ်ငန်းများ ကိုလည်း လုပ်ကိုင်ကြသည်။
- ပထမနှစ်စက်ဝိုက်တွင် ရွာတွင်းလမ်းများကို ဖြာဖြာဖြာ ဖြစ်ပါသည်။
- ရေအခြားတူးဖော်ဖြာဖြာရန်
- တက်စုံသုံး ခန်း ၆ တည်ဆောက်ရန်



၆.၂။ ကျေးရွာအရင်းအမြစ် ပိုင်ဆိုင်မှုသုံးသပ်ခြင်း။

**ပိုင်ဆိုင်မှုသုံးသပ်ခြင်း**

ကျေးရွာ - ထန်းတပင်  
 ဧကစု - ချောင်းကြီး

မြို့နယ် - ရန်ကင်း  
 ရက်စွဲ - ၂၆.၁၁.၂၀၁၇

**အရင်းအမြစ်သုံးစွဲမှု**

အမျိုးအစား	အမျိုးအစား	အမျိုးအစား + အမျိုးအစား
ခွက်စာစဉ်စာ	အင်ဂျင်နီယာ	ယာယာ
ဘေးလုံးကွင်း		မီး
		ခွား
ယာယာစာ		စပါး
		ဆိုင်ကယ်
		လမ်း
		စက်ကြေး
		ထင်း
		ကား

ဦးဆောင်ရေးဌာန - ဇီဝသိပ္ပံဌာန  
 ဖွဲ့စည်းပုံ - ဒေါက်တာဌာန  
 ပါဝင်ဆောင်ရွက်သူ - ကျား (၉) ဝ (၈)

နေရာ - ရန်ကင်းမြို့  
 အမျိုးအစား - ၃:၀၀၃၃



ပိုင်ဆိုင်မှုသုံးသပ်ခြင်း။

# ဒို့အိုင်မှု သုံးသပ်ခြင်း။

ထိန်းတပ်ကျေးရွာ  
ကျေး မဏိ၊ ကုလစု

ကျေးရွာအုပ်စု၊ နယ်  
၂၆.၁၁.၂၀၁၇

## ဆွေးနွေးခြင်းနှင့် သိရှိစစ်ခြင်း။

- ဗာရင်း အဖြစ် သုံးစွဲ မှုတွင် နားစာစဉ်၊ စက်၊ စားသုံး  
ကွင်း၊ လယ်ထွက်စက် များကို အမျိုးသား၊ များ၊ က သုံး  
စွဲကြပြီး နယ်ချုပ်စက်ကို အမျိုးသား၊ များ သုံးစွဲသည်။
- လယ်ယာ၊ ဖိ၊ နွား၊ ဝေါ၊ ဆိုင်ကပ်၊ လမ်း၊ ထင်း  
စက်ကျွင်း၊ ကားတို့ကို ဗာရင်းအဖြစ် သုံးစွဲကြသည်။
- ဗာရင်းအဖြစ် ထိန်းချုပ် မှုတွင် လယ်ထွက်စက်၊ နား  
စာစဉ်၊ စက်၊ လယ်ယာ၊ ကား၊ ဆိုင်ကပ်တို့ကို အမျိုး  
သား၊ များ၊ က ဖြင့် ဖြင့် ထိန်းချုပ်ပြီး နယ်ချုပ်စက်၊  
ဝေါ၊ ဖိတို့ကို အမျိုးသား၊ အများစုမှ ထိန်းသိမ်းကြသည်။
- လမ်း၊ နွား၊ ထင်း၊ စက်ကျွင်း တို့ကို အမျိုး  
သား၊ နှင့် အမျိုးသား တို့က ဖြင့် သုံးစွဲခြင်းတို့  
ရှိသည်။



၆.၃။ ကျေးရွာ၏လူမှုစီးပွားအဆင့်သတ်မှတ်ခြင်း။ (Wealth Ranking)

**ဥက္ကဋ္ဌကျေးရွာပတ်ဝန်းကျင်ဆန်းစစ်ခြင်း**

မြို့နယ် - ပျော်စည်  
ရက်စွဲ - ၂၆.၁၁.၂၀၁၇

စဉ်	အမျိုးအစား	သတ်မှတ်ချက်၊ ညွှန်ကြားမှုများ	အိမ်ထောင်စုအရေအတွက်	ရာခိုင်နှုန်း
၁။	ချင်းသာ	တိုက်အိမ်၊ လယ် (၅)ဧကစထက်ရှိ၊ ဣန္ဒြေ၊ ချား၊ ချိုင်းကယ်၊ ကား၊ လယ်ထွန်စက်	၂၀	၁၀%
၂	အလယ်အလတ်	သစ်သား၊ အိမ်အစုအဝေး၊ လယ် (၅)ဧကအောက်၊ ချိုင်းကယ်ရှိ၊ ချား၊ (၂)စက်	၁၃၀	၆၅%
၃	စွမ်းပါး	ထရပ်ကား၊ အိမ်အစုအဝေး၊ လယ် (၅)ဧကအောက်၊ စက်ကိုင်၊ ချား၊ ချိုင်း	၅၀	၂၅%
<b>စုစုပေါင်း</b>			<b>၂၀၀</b>	<b>၁၀၀%</b>

ဦးဆောင်ဆွေးနွေးသူ - ဦးခင်မောင်ဝင်း  
 မြတ်တမ်းတင်သူ - ဒေါ်ခင်အေး  
 ပြင်ဆောင်ချက်သူ - ဗျာ (၁၀) ခ (၈)

အရာ - ရာအိမ်များအိမ်  
အချိန် - ၂:၀၀ နာရီ



ဥစ္စာနေကြွယ်ဝမှုသုံးသပ်ချက်။

ဥစ္စာနေကြွယ်ဝမှု အဆင့် သတ်မှတ်ခြင်း  
 ဆိုး၊ တပ်၊ ကျေး၊ ရွာ  
 ရွာစား မကြီး ဦးပို  
 ဟော်အုပ်ငယ်ဖြန့်နယ်  
 ၂၆.၁၁.၂၀၁၇

အဖွဲ့အဖွဲ့ဖြင့် နှင့် ဆိုးဝင်ခြင်း

ကျေးရွာထွင် နှစ်၊ ပါ၊ ဆား ဒုတိယထောင်စု (၅၀) ဖြစ်ပါသည်။

နှစ်၊ ပါ၊ ရခြင်း မှာ အ.စား လုပ်လုပ်လုပ်စား အလုပ်များသာ လုပ် ကိုင်စေရ ဆား ကြောင့် ဖြစ်သည်။ ကလေး များ ကို လည်း မူလတန်း၊ နာမည်သာ ဆား ခိုင်ကြသည်။

- အလုပ် အကိုင် အခွင့် အလမ်း အညွှန်း ပါခြင်း
- ဝင်ငွေ ရှာခိုင်း မှု အညွှန်း ပါခြင်း
- တစ်စုံတစ်ခု ဝန်ထမ်းသာ ကို ကွပ်ကဲ ကြ ပါသည်။





### ရာသီခွင်ပြပြက္ခဒိန်

ဆိုးတပင်ကျေးရွာ  
ချောင်းမကြီး စုပိုင်

ပျော်ဘွယ်မြို့နယ်  
၂၆.၁၁.၂၀၁၇

### အေးလွေးခြင်းနှင့်ဆန်းစစ်ခြင်း

- စင်္ကြာ၊ ရွာသူတ် စိုက်ပျိုးရေးလုပ်ငန်း၊ လုပ်ကိုင်  
ကြပြီး ဆံပင်ရှင်းခြင်းကိုလည်းလုပ်ကိုင်ကြသည်။
- ဘီစီကစိုက်ပျိုးသီးနှံများမှာ ပေါ့၊ ဖြေပဲ၊ ကြက်  
သွန်၊ ဖုတ်၊ ပဲစာပျိုးမျိုး၊ ဝှံ့စိုက်ပျိုးကြသည်။
- ပွဲတော်များမှာ ဝှံ့စိုက်ပျိုး၊ ကရုဏာ၊ ဝါဆိုလ၊ သီ  
တင်း၊ ကျွတ်လ၊ တန်ဆောင်မုန်းလ ဝှံ့စိုက် ပွဲတော်  
များ ရာသီစာလိုက်ရှိပြီး ကျန်တော့လများတွင်  
ပွဲတော်များ မရှိကြပါ။
- = စကဆုန်၊ နယုန်၊ တော်သလင်း၊ သီတင်းကျွတ်၊  
နှစ်တော်၊ ပြာသိုလများတွင် ဝေဠော့နည်းဖြင့်၊ ဝါဒေါင်း၊  
တန်ဆောင်မုန်း၊ တဖိုစွဲ၊ တပေါင်းလစိုက်တွင် ဝေဠော့  
များ သည်။





၆.၅။ ဗင်းပုံစံကိုသုံးပြု၍ အဖွဲ့အစည်းများချိတ်ဆက်မှု

**ဗင်းပုံစံအဖွဲ့အစည်း ဒွင်ချိတ်ဆက်မှု များ လေ့လာခြင်း**

<p>ကျေးရွာ - ထန်းတယ်</p> <p>ဆိုင်ရာ - ချောင်းမြစ်</p>	<p>မြို့နယ် - ပျော်ဘွယ်</p> <p>ရက်စွဲ - ၂၆.၁၁.၂၀၁၇</p>
<b>ကျေးရွာတွင်းအဖွဲ့အစည်းများ</b>	<b>ကျေးရွာပြင်ပအဖွဲ့အစည်းများ</b>
<ul style="list-style-type: none"> <li>- ဝရဟိတအသင်း</li> <li>- ဆိုင်ချုပ်ရေးအဖွဲ့</li> <li>- ဓမ္မစင်္ကြာအဖွဲ့</li> <li>- ချစ်ဖြတ်ရေးအဖွဲ့</li> <li>- ကျောင်းတက်မင်္ဂလာ</li> <li>- ဂေါပကအဖွဲ့</li> <li>- အရံဦးထုတ်အဖွဲ့</li> <li>- မီးကော်ခတ်အဖွဲ့</li> </ul>	<ul style="list-style-type: none"> <li>- ထွေအိုင်</li> <li>- ဝဉာဏေပြန်</li> <li>- ဆည်ဖြောင်း</li> <li>- မြေစာရင်းရုံး</li> <li>- ခိုက်ပျိုးရေး</li> <li>- E.P.C</li> <li>- ဇ.ဝ.က</li> <li>- မြို့နယ်မီသတ</li> <li>- ရဲ့စခန်း</li> <li>- လူထုဗဟိုပြုစီမံကိန်း</li> </ul>

ဦးဆောင်ဆွေးနွေးသူ - ဦးချစ်ကျော်ဂိတ်

မှတ်တမ်းတင်သူ - ဒေါ်ခီတာဌေး

ပါဝင်ဆောင်ရွက်သူ - ကျား (၁၀)၊ မ/လ

နေရာ - ရာအိတ်ရွာအိမ်

အချိန် - ၃ : ၁၅ မိနစ်



# မင်းပုံဝံအဖွဲ့အစည်းနှင့်ချိတ်ဆက်မှုများ လေ့လာခြင်း

ကျေးရွာ - ထန်းတပင်  
အုတ်စု - ချောင်းမကြီး

မြို့နယ် - ပျော်ဘွယ်  
ရက်စွဲ - ၂၆.၁၁.၂၀၁၇



ဦးဆောင်အဖွဲ့အဖွဲ့ - ဦးချစ်ကျော်မာန်၊  
ဗဟိုအဖွဲ့အဖွဲ့ - ဒေါ်ဒီတာဌေး၊  
ပြင်ဆင်အဖွဲ့အဖွဲ့ - ကျား (၂) ခဏ)

နေရာ - ရှာဖွေရန်  
အချိန် - ၃:၁၅ မိနစ်



သုံးသပ်ချက်

ဗင်းယွန်းအဖွဲ့အစည်းနှင့်  
 ချိတ်ဘက်မှာ များလေ့လာခြင်း  
 ဆန်းစစ်ကျေးဇူး  
 ရှေးမကြီးအဖွဲ့  
 ပျော်ရွှင်ဖွယ်ရာ  
 ၂၆. ၁၂.၂၀၁၇

ဆွေးနွေးခြင်းနှင့်ဆန်းစစ်ခြင်း၊  
 ကျေးဇူးအတွင်းရှိ အဖွဲ့အစည်းများမှာ ပရဟိတအသင်း၊  
 အုပ်ချုပ်ရေးအဖွဲ့၊ ဓမ္မဇာတိအဖွဲ့၊ ချစ်မြတ်စွာအဖွဲ့၊  
 ကျောင်းကျောင်းမတ်၊ ဂေါပကအဖွဲ့၊ အင်္ဂုဏ်သိင်္ဂ၊ ဇီဝကျေးဇူး  
 ကို၊ တို့ရှိကြပြီး၎င်းတို့သည် ကျေးဇူးဖွံ့ဖြိုးတိုးတက်ရေး  
 နှင့်သာအားနည်းအားနည်းသည့်တို့ကို ဆောင်ရွက်ကြသည်။

- ကျေးဇူးပြုပေးအဖွဲ့အစည်းများမှာ ဆွေးနွေးပါ။  
 ပညာရေးဌာန၊ ဆန်ခြင်း၊ စိုက်ပျိုးရေး၊ EPC.  
 လ.ဝ.ကများ၊ မြို့နေထိုင်သူ၊ ရေစိုက်တို့ရှိကြပြီး  
 ၎င်းတို့က ကျေးဇူးလုံခြုံရေးနှင့်အားချစ်သော  
 ယာရေးတို့ကို ဆောင်ရွက်ပေးကြပါသည်။



၆.၆။ ပင့်ကူအိမ်ကွန်ယက် နှင့် သုံးသပ်ချက်

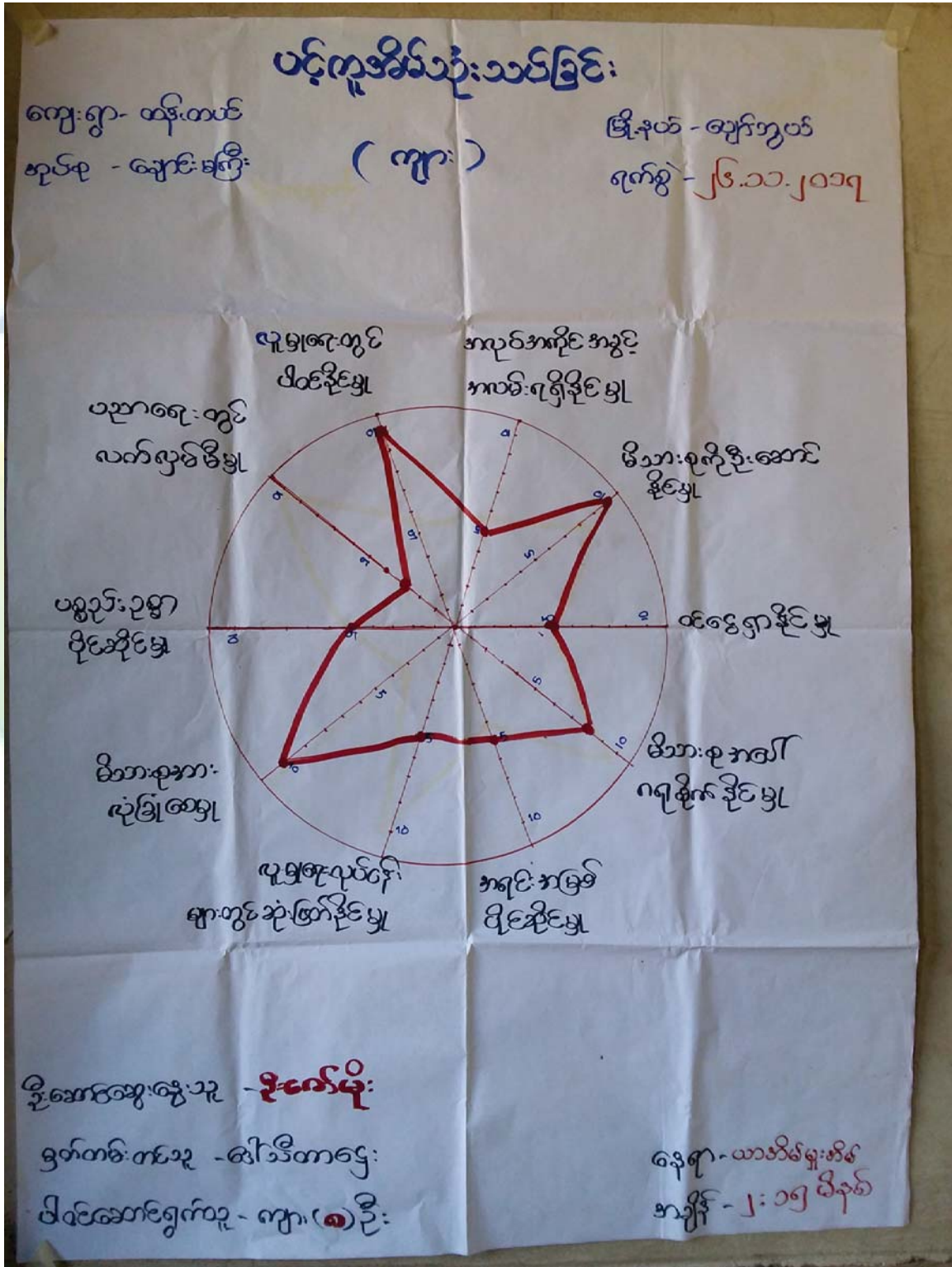



# ပင်ကုအိမ်သုံးသတ်ခြင်း

ကျေးရွာ - ထန်းတယ်  
ကျေးရွာရပ်စု - ကျောင်းမကြီး

< ၆ >

မြို့နယ် - ဝေဟဘူယ်

ရက်စွဲ - ၂၆.၁၁.၂၀၁၇

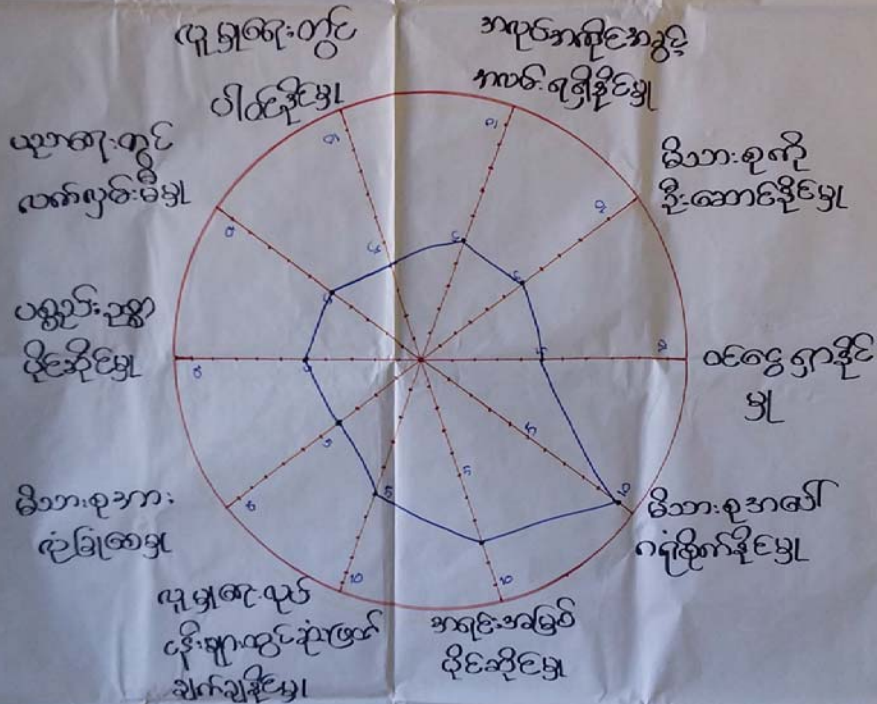

ဒီးဆောင်ကျေးရွာ - ရှေးဆေး  
မှတ်တမ်းကပ်သူ - ဒေါ်သိတာဌေး  
ပြင်ဆောင်ကျက်သူ - မာရီ ၆ > ဝိုင်

နေရာ - ရက်စွဲ  
အမျိုး - ၂ : ၁၅ ဝိုင်



**ပင့်ကူအိမ်သုံးသင်ခြင်း**

ကျေးဇူး - တိုးတည်  
ဆုတ်စု - ရွှေစင်မင်း

ကျား + မ

ဖြိုနယ် - ပျော်စွပန်  
ရက်စွဲ - ၂၆.၁၁.၂၀၁၇

လူမှုရေးတွင် ပါဝင်နိုင်မှု

အပတ်အနာရီကွင်း အလမ်း ရှား ရရှိနိုင်မှု

လူမှုရေးတွင် လက်တွင်းမိမှု

မိဘားစုအား ဦးဆောင်နိုင်မှု

ပစ္စည်းဥစ္စာ ပိုင်ဆိုင်မှု

စင်စေ့ရှာနိုင်မှု

မိဘားစုအား ချဲ့ထွင်မှု

မိဘားစုအဖေါ် ဂရုစိုက်နိုင်မှု

လူမှုရေးပတ်ဝန်းကျင်တွင် ပါဝင်နိုင်မှု

အပတ်အနာရီ ပါဝင်နိုင်မှု

ဦးဆောင်ဆွေးနွေးသူ - ဦးစောရိုး

မှတ်တမ်းတင်သူ - ဒေါ်ဒီတာဌေး

ပါဝင်ဆောင်ရွက်သူ - ကျား၊ ၈၁ မ(၆)

နေရာ - ရှာအိမ်ရွာ - ဝိန်

အချိန် - ၂:၃၀ မိနစ်

ပင့်ကူအိမ်ကွန်ယက် သုံးသပ်ချက်။



ပင့်ကူအိမ်သုံး သတ်ခြင်း

ထန်းတပင်ကျေးရွာ

ကျောင်းမကြီး ကုန်စင်

ပျော်အောင်ဖြူနယ်

၂၆. ၁၁. ၂၀၁၇

အေးအေးခြင်းနှင့် ဆန်းစစ်ခြင်း

- အမျိုးသား၊ အမျိုးသမီး၊ ကလေးကလေးနှင့် အဖွဲ့ လက်ရရှိမှုတွင် နည်းပါးပါ။
- စိတ်၊ စေ့ခြင်း၊ ဆုံးဖြတ်ချက်ချမှု၊ ကျင့်ကြံမှု၊ ဖိုင်ဆိုင်မှု၊ လေ့ရှိမှုနှင့် မှားယွင်းမှု၊ ဦးဆောင်ခြင်း မှားယွင်းမှုတွင် အမျိုးသမီး၊ များထက် အမျိုးသားတို့က ပို၍ ဦးဆောင်နိုင်သည်။
- ပညာရေး၊ လက်လက်ရှိမှု၊ ပစ္စည်းဖိုင်ဆိုင်မှု၊ များစွာတွင် မိမိတို့တွင် အမျိုးသား၊ အမျိုးသမီး တူညီ ဖြစ်သည်။
- ဝေဖန်ခြင်းနှင့် မှားယွင်းမှုတွင် လူပုဂ္ဂိုလ် ထိုးတူညီမှု ဦးဆောင် ရှာဖွေ မှားယွင်းမှု ဖြစ်သည်။



၆.၇။ ပြဿနာသစ်ပင်

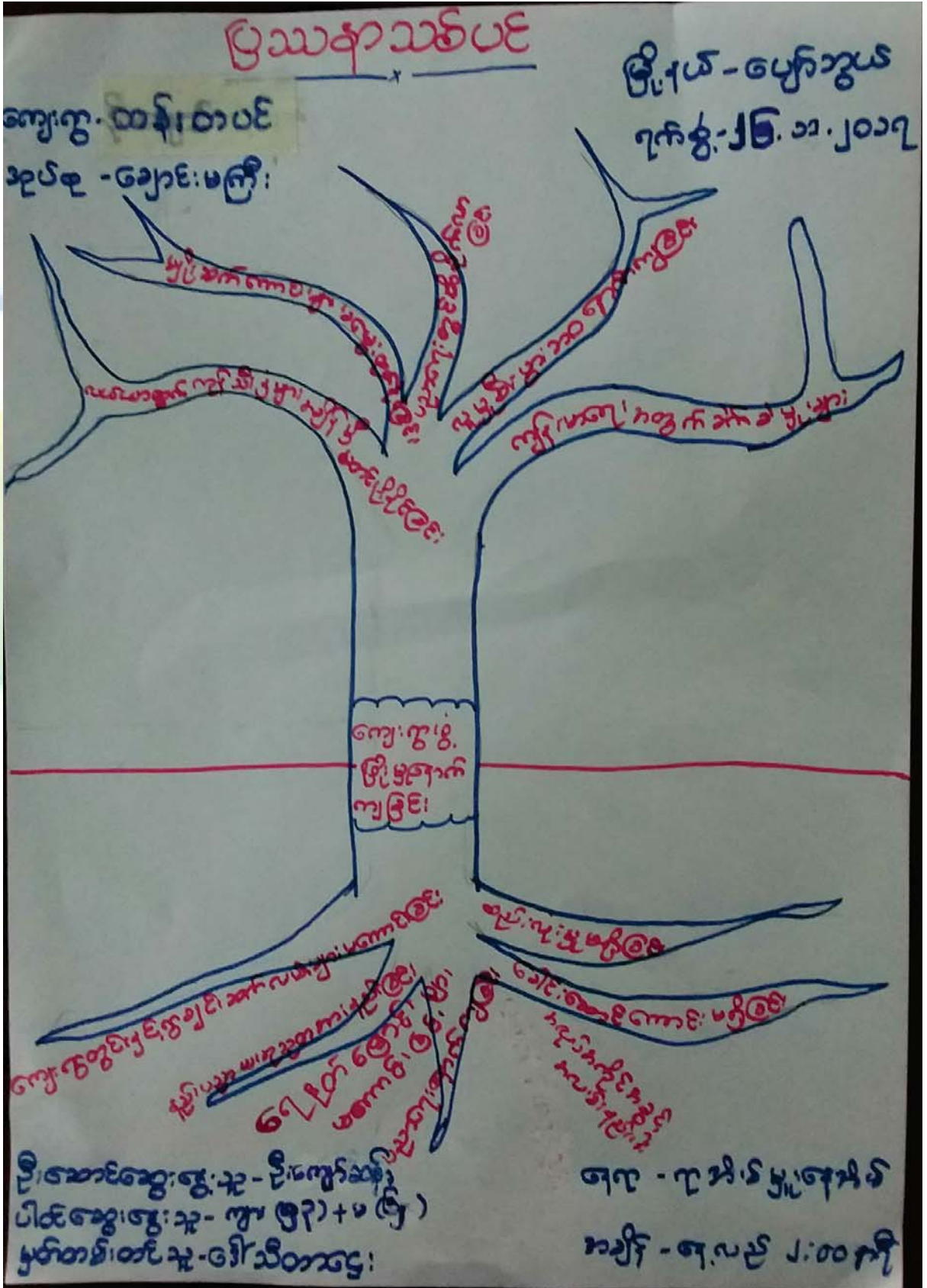





ဧည့်သည် - ထိန်းစာပတ်  
 နည်းစု - ရောင်းမကြီး  
 ဗြဟ္မစာသစ်ပင်      ဖြို.နယ်-ပျော်စွယ်  
 <ဆွေးနွေးခြင်းဆိုင်ရာစာပေ> ဂျာနယ် - ၂၆.၁၁.၇၇

၄    ရွာတွင်းလမ်း / ရွာချင်း ဆက်လမ်းများ၊ မကောင်းခြင်း၊  
 နည်းပညာမဟုတ်သောနည်းခြင်း၊ လူမှုရေး လုပ်ငန်းများ  
 တွင် မပါဝင်နိုင်ခြင်း၊ စည်းလုံးမှု မရှိခြင်း၊ နောင်ဆောင်  
 မည်သူမရှိခြင်း တို့မှာ ဧည့်သည်က တွက်ခွဲ ခန့်မှန်းခြင်း  
 ဖြစ်သည်။

၄    ကျွန်ုပ်တို့များ၊ ကျွန်ုပ်တို့ မပိုဆောင်နိုင်ခြင်း၊ လမ်းများ  
 ဖွက်ထွက်ခြင်း၊ ကျန်းမာရေး ခက်ခဲမှု ရှိခြင်း၊  
 စီးပွားရေးများ မဖြေလည်ခြင်းတို့သည်လဲ  
 ဧည့်သည်၏ ခက်ခဲမှု များဖြစ်သည်။

၄    ဧည့်သည်တွင် ခက်ခဲမှု များ ပျောက်လျှင်  
 နယ်ယာရှင် ခက်ခဲမှု တွင်အားရှိ ရှေ့ပြောင်း  
 ဖြစ်လျက် ဖြစ်သည်။



၆.၈။ ကျေးရွာ၏ မျော်မှန်းချက် (၄)နှစ်စာ ကျေးရွာဖွံ့ဖြိုးရေးအစီအစဉ်

<p>၂၀၁၆-၂၀၂၀ ပတ်ဝန်းကျင်ထိန်းသိမ်းရေး</p>	<p>ကျေးရွာအုပ်စု၊ ကျေးရွာအုပ်စု</p>	<p>ကျေးရွာအုပ်စု ကျေးရွာအုပ်စု ကျေးရွာအုပ်စု ကျေးရွာအုပ်စု ကျေးရွာအုပ်စု</p>	<p>ကျေးရွာအုပ်စု ကျေးရွာအုပ်စု ကျေးရွာအုပ်စု ကျေးရွာအုပ်စု ကျေးရွာအုပ်စု</p>
<p>ကျေးရွာအုပ်စု ကျေးရွာအုပ်စု</p>	<p>ကျေးရွာအုပ်စု၊ ကျေးရွာအုပ်စု</p>	<p>ကျေးရွာအုပ်စု ကျေးရွာအုပ်စု ကျေးရွာအုပ်စု ကျေးရွာအုပ်စု ကျေးရွာအုပ်စု</p>	<p>ကျေးရွာအုပ်စု ကျေးရွာအုပ်စု ကျေးရွာအုပ်စု ကျေးရွာအုပ်စု ကျေးရွာအုပ်စု</p>
<p>ကျေးရွာအုပ်စု ကျေးရွာအုပ်စု</p>	<p>ကျေးရွာအုပ်စု၊ ကျေးရွာအုပ်စု</p>	<p>ကျေးရွာအုပ်စု ကျေးရွာအုပ်စု ကျေးရွာအုပ်စု ကျေးရွာအုပ်စု ကျေးရွာအုပ်စု</p>	<p>ကျေးရွာအုပ်စု ကျေးရွာအုပ်စု ကျေးရွာအုပ်စု ကျေးရွာအုပ်စု ကျေးရွာအုပ်စု</p>





ကျေးဇူး ဖွံ့ဖြိုးတိုးတက်ရေး လုပ်ငန်းများ

ထိန်းစာမိကျေးဇူး

ပျော်သွယ်ခြံနယ်

ကျောင်းမကြီး၊ ရပ်ရွာ

၂၇. ၁၁. ၂၀၁၇

စဉ်အနက်အား	ဖွံ့ဖြိုးတိုးတက်ရေး လုပ်ငန်း	ကန့်သတ်ချက်
၁	စာကြောင်းဖြည့်စွက်ခြင်း (အုပ်စု)	ကျား + ၁၂
၂	စာသင်ကျောင်း စာရင်းစာရင်း ခြင်း	၂၂
၃	စာပေးခန်း တည်ဆောက် ခြင်း	၂၂
၄	စာကြည့်တိုက် တည် ဆောက်ခြင်း	၂၂



၇။ ကော်မတီဝင်များရွေးချယ်ခြင်းနှင့်ကျေးရွာဖွံ့ဖြိုးရေးအစီအစဉ်ဆောင်ရွက်မှုမှတ်တမ်းဓါတ်ပုံများ



ကော်မတီရွေးချယ်ရန် မဲပေးနေစဉ်



စီမံကိန်းမိတ်ဆက်အစည်းအဝေး မှတ်တမ်းဓါတ်ပုံ



အမျိုးသားများပင့်ကူအိမ်ကွန်ယက်ရေးဆွဲနေစဉ် မှတ်တမ်းခတ်ပုံ



ကျေးရွာဖွံ့ဖြိုးရေးဦးစားပေးမဲပေးနေကြစဉ်



ကျေးရွာလုပ်ငန်းခွဲအတွက်အခက်အခဲများဖော်ထုတ်ဆွေးနွေးစဉ်



ကော်မတီဝင်များစာရင်း

ကော်မတီဝင်များစာရင်း - ရက်စွဲ - ၆ ဇူလိုင် ၂၀၂၀ | ကျေးဇူး - ဤစာတမ်း

စဉ်	အမည်	ကျား/မ	ရာထူး
၁	ဦးဝင်းဦး	ကျား	ကျေးဇူး ဘေးကင်းရေးဌာန
၂	ဒေါ်ခင်မိုးတင်	မ	ကျေးဇူး ဘေးကင်းရေးဌာန
၃	ဒေါ်ခင်မိုး	မ	ကျေးဇူး ဘေးကင်းရေးဌာန
၄	ဒေါ်ခင်မိုး	ကျား	ကျေးဇူး ဘေးကင်းရေးဌာန
၅	ဒေါ်ခင်မိုး	ကျား	ကျေးဇူး ဘေးကင်းရေးဌာန
၆	ဒေါ်ခင်မိုး	မ	ကျေးဇူး ဘေးကင်းရေးဌာန
၇	ဒေါ်ခင်မိုး	ကျား	ကျေးဇူး ဘေးကင်းရေးဌာန
၈	ဒေါ်ခင်မိုး	ကျား	ကျေးဇူး ဘေးကင်းရေးဌာန
၉	ဒေါ်ခင်မိုး	ကျား	ကျေးဇူး ဘေးကင်းရေးဌာန
၁၀	ဒေါ်ခင်မိုး	မ	ကျေးဇူး ဘေးကင်းရေးဌာန
၁၁	ဒေါ်ခင်မိုး	ကျား	ကျေးဇူး ဘေးကင်းရေးဌာန
၁၂	ဒေါ်ခင်မိုး	ကျား	ကျေးဇူး ဘေးကင်းရေးဌာန
၁၃	ဒေါ်ခင်မိုး	မ	ကျေးဇူး ဘေးကင်းရေးဌာန
၁၄	ဒေါ်ခင်မိုး	ကျား	ကျေးဇူး ဘေးကင်းရေးဌာန
၁၅	ဒေါ်ခင်မိုး	မ	ကျေးဇူး ဘေးကင်းရေးဌာန
၁၆	ဒေါ်ခင်မိုး	ကျား	ကျေးဇူး ဘေးကင်းရေးဌာန
၁၇			
၁၈			
၁၉			
၂၀			
၂၁			
၂၂			
၂၃			
၂၄			
၂၅			

စုစုပေါင်း: ( ၂၅ ) ယောက်      ကျား: ( ၁၀ ) ယောက် +မ: ( ၁၅ ) ယောက်

ကျေးဇူးအုပ်စုစီမံကိန်းအထောက်အကူပြုကော်မတီ

..... ဒေါ်ခင်မိုး.....      ကျေးဇူးအုပ်စုစီမံကိန်းအထောက်အကူပြုကော်မတီ၊ ဥက္ကဋ္ဌ

..... ဒေါ်ခင်မိုး.....      ကျေးဇူးအုပ်စုစီမံကိန်းအထောက်အကူပြုကော်မတီ၊ ဥက္ကဋ္ဌ

..... ဒေါ်ခင်မိုး.....      ကျေးဇူးအုပ်စုစီမံကိန်းအထောက်အကူပြုကော်မတီ၊ ဘဏ္ဍာရေးဥက္ကဋ္ဌ

မှတ်တမ်းတင်သူ  
အမည်။

ရာထူး။ လူထုစည်းရုံးရေးမှူးရက်စွဲ။ ...../...../.....





၈။ ကျေးရွာအခြေခံအချက်အလက်များ (ပုံစံ-၁)

မူလ ၆၁

ပုံစံ - ၈ - ၁ ကျေးရွာအခြေခံအချက်အလက်များ (Form PC 1)

လမ်းညွှန်ချက်။ ကျေးရွာတစ်ရွာသို့ ပထမဆုံးမိတ်ဆက်ရရှိ သွားရောက်သောအခါ လူထုစည်းရုံးရေးမှူးသည် ကျေးရွာ ခေါင်းဆောင်များအား ကျေးရွာအချက်အလက်များကို မေတ္တာရပ်ခံ၍ တောင်းခံရမည်။ ဤအချက်အလက်များကို စီမံကိန်း မိတ်ဆက်အစည်းဝေးမတိုင်မီတောင်းခံရမည်။ စီမံကိန်းမိတ်ဆက်အစည်းဝေးတွင် လူထုစည်းရုံးရေးမှူးသည် ဤအချက်အလက် များအား စစ်ဆေးပြီး မှန်ကန်အောင်ပြုလုပ်ရမည်။ ပြီးနောက်တွင် လူထုစည်းရုံးရေးမှူးမှ သတင်းအချက်အလက်ထဲသို့ Tablets မှ တစ်ဆင့် ဖြည့်သွင်းရမည်။

ကျေးရွာခေါင်းဆောင် အမည်	ကျေးရွာခေါင်းဆောင်၏ ဇနီးနံပါတ်	လူထုစည်းရုံးရေးမှူး၏ အမည်
ပြည်နယ်၊တိုင်းဒေသကြီး၊မြို့နယ်၊မြို့နယ်၊ ဖျာပုံ	ကျေးရွာအုပ်စုအမည်	ကျေးရွာ အုပ်စုအမည်

ကား လူဦးရေ

လူမျိုးစု	အိမ်ထောင်စုအရေအတွက်	ကိုးကွယ်သည့်ဘာသာ	အိမ်ထောင်စုအရေအတွက်
လူမျိုးစု (၁) - ၂၀၇	၂၀၀	ဘာသာ (၁) - ၂၀၇	၂၀၀
လူမျိုးစု (၂) -----		ဘာသာ (၂) -----	
လူမျိုးစု (၃) -----		ဘာသာ (၃) -----	
လူမျိုးစုရော -----		ဘာသာရော -----	
အခြား	အရေအတွက်		
မသန်စွမ်းသူများ	၀		
သက်ကြီးရွယ်အိုများ (၆၅ နှစ် နှင့် အထက်)	၃၂		
စစ်ဘေးရှောင်	-		

	အမျိုးသား (အရေအတွက်)	အမျိုးသမီး (အရေအတွက်)
လူဦးရေ	၃၈၈	၃၇၅
လူမျိုးစု (၁) - ၂၀၇		
လူမျိုးစု (၂) -----		
လူမျိုးစု (၃) -----		
အခြား		
အိမ်ထောင်ဦးစီး	၁၅၀	၅၀

(ခ) အခြေခံကောက်အဖွဲ့ အသုံးအဆောင်များ

ကောင်စီကော်မတီ	အမှတ် ဖြစ်ပါ	ကျန်းမာရေး	အမှတ် ဖြစ်ပါ	ဘာသာရေး အဆောက် အအုံများ	အမှတ် ဖြစ်ပါ
----------------	--------------	------------	--------------	-------------------------	--------------



အထက်တန်းကျောင်း	<input type="checkbox"/>	ဆေးရုံ	<input type="checkbox"/>	စေတီ	<input checked="" type="checkbox"/>
အလယ်တန်းကျောင်း	<input type="checkbox"/>	ကျန်းမာရေးဌာန	<input type="checkbox"/>	ဘုန်းကြီးကျောင်း	<input checked="" type="checkbox"/>
မူလတန်းကျောင်း	<input type="checkbox"/>	ကျန်းမာရေးဌာနခွဲ	<input type="checkbox"/>	ဟိန္ဒူဘုရားကျောင်း	<input type="checkbox"/>
မူကြိုကျောင်း	<input type="checkbox"/>	ဆေးပေးခန်း	<input type="checkbox"/>	ခရစ်ယာန်ကျောင်း	<input type="checkbox"/>
အခြား	<input checked="" type="checkbox"/>	အခြား	<input type="checkbox"/>	ဗလီ	<input type="checkbox"/>
မှတ်ချက် ၁၇.၈၇		မှတ်ချက်		အခြား	<input type="checkbox"/>
				မှတ်ချက်	

(ဂ) ကျွမ်းကျင်သူများမှတ်တမ်း (ကျေးရွာတွင်နေထိုင်သော သို့မဟုတ် တခြားရွာမှလာရောက်သော ကျွမ်းကျင်သူများ)

(၁) တာသင်ကျောင်း			(၂) ကျန်းမာရေး			(၃) လက်မှုပညာရှင်		
	ရွာတွင်နေထိုင်သူ	အခြားရွာမှလာသူ		ရွာတွင်နေထိုင်သူ	အခြားရွာမှလာသူ		ရွာတွင်နေထိုင်သူ	အခြားရွာမှလာသူ
မူလတန်းပြဆရာ/မ	<input type="checkbox"/>	<input type="checkbox"/>	ဆရာစန့်	<input type="checkbox"/>	<input type="checkbox"/>	လက်သမား	<input checked="" type="checkbox"/>	<input type="checkbox"/>
အထက်တန်းပြဆရာ/မ	<input checked="" type="checkbox"/>	<input type="checkbox"/>	လက်ထောက်ကျန်းမာရေးမှူး	<input type="checkbox"/>	<input type="checkbox"/>	ပန်းရံ	<input checked="" type="checkbox"/>	<input type="checkbox"/>
အလယ်တန်းပြဆရာ/မ	<input type="checkbox"/>	<input type="checkbox"/>	အမျိုးသမီးကျန်းမာရေးဆရာမ	<input type="checkbox"/>	<input type="checkbox"/>	လျှပ်စစ်ကျွမ်းကျင်ပီးသမား	<input type="checkbox"/>	<input type="checkbox"/>
မူကြိုဆရာ/မ	<input type="checkbox"/>	<input type="checkbox"/>	သားဖွားဆရာမ	<input type="checkbox"/>	<input type="checkbox"/>	ရေပိုက်သူ့ယံသူ	<input type="checkbox"/>	<input type="checkbox"/>
အခြား	<input checked="" type="checkbox"/>	<input checked="" type="checkbox"/>	ပြည်သူ့ကျန်းမာရေးလုပ်သား	<input type="checkbox"/>	<input type="checkbox"/>	စက်ပြင်ဆရာ	<input type="checkbox"/>	<input type="checkbox"/>
မှတ်ချက်			မှတ်ချက်			မှတ်ချက်		

(ဃ) ကျေးရွာသို့ရောက်ရှိနိုင်သည့် လမ်းအခြေအနေ / ကျေးရွာတစ်ရွာသည် ၎င်း၏ ကျေးရွာအုပ်စုနှင့် ဆက်သွယ်ထားသော လမ်းအခြေအနေ (အောက်ဖိတ်ဖိုကိုပိုင်းပါ)

ကျောက်ကြမ်းလမ်း: \_\_\_\_\_ ကတ္တရာလမ်း:                      ကွန်ကရစ်လမ်း: \_\_\_\_\_ မော်တော်ဆိုင်ကယ်လမ်း: \_\_\_\_\_  
 ကျောက်စင်းလမ်း: \_\_\_\_\_ ခြေသားလမ်း: \_\_\_\_\_ လူသွားလမ်း: \_\_\_\_\_ အခြား: \_\_\_\_\_

(င) ကျေးရွာဖွံ့ဖြိုးမှုစီမံချက်

(၁) လူထုတဟိုပြုစီမံကိန်းမစတင်မီ ဤကျေးရွာတွင်ကျေးရွာဖွံ့ဖြိုးမှု စီမံချက်ရှိခဲ့ပါသလား? ပိုင်းပါ  
 ရှိပါသည်/မရှိပါ/မသိပါ  
 (၂) ရှိခဲ့ပါလျှင် ဤစီမံချက်ကို မည်သည့် ခုနှစ်တွင်ပြင်ဆင်ခဲ့ပါသနည်း? နစ်-----/မသိပါ  
 (၃) ဤစီမံချက်ကို ဖြည့်စည်းမှုအတည်ပြုခဲ့ပါသလား? ပြုခဲ့ပါသည်/မပြုခဲ့ပါ /မသိပါ

(စ) ခရီးအကွာအဝေး

(၁) ဤကျေးရွာ၏တဟိုမှ ၎င်းကျေးရွာအုပ်စု၏တဟိုအထိ ခရီးခိုင်းမည်မျှကွာဝေးသနည်း? မိုင်-၂-၁/မိုင်  
 (၂) ဤကျေးရွာမှ ၎င်းကျေးရွာအုပ်စု၏တဟိုအထိ သွားလာရာတွင်ကြာမြင့်သည့်အချိန်  
 မြောက်သို့, ရာသီတွင်ကြာချိန်                      ဘွဲ့မျိုးစုံ                      ထော်လာဂျီ/မော်တော်ဆိုင်ကယ်/ခြေလျှင်/လား/မော်တော်ဆိုင်/အခြား: \_\_\_\_\_  
 မိုးရာသီတွင်ကြာချိန်                      ဘွဲ့မျိုးစုံ                      ထော်လာဂျီ/မော်တော်ဆိုင်ကယ်/ခြေလျှင်/လား/မော်တော်ဆိုင်/အခြား: \_\_\_\_\_



(ဆ) ပတ်ဝန်းကျင်ဆိုင်ရာ သဘာဝဘေးအန္တရာယ်

ဤကျေးရွာတွင် ရေကြီးခြင်းကဲ့သို့ သဘာဝဘေးအန္တရာယ်ကျရောက်ဖွယ်ခြင်း ရှိပါသလား။

မရှိပါ

ရှိပါသည်

ရိုလျှင်ဖော်ပြပါ ----- ၂၀၁၅ ခုနှစ် ဇူလိုင်လ ၁

(ဇ) ကျေးရွာတွင် ဖွဲ့စည်းထားသော အဖွဲ့အစည်းများ

လူထုပညာပြုစီမံကိန်းမတိုင်မီ ဤကျေးရွာတွင် ကျေးရွာဖွံ့ဖြိုးရေးအတွက် အစိုးရ (သို့) ရွာသားများကိုယ်တိုင်(သို့) စီမံကိန်းတစ်ခုခုမှ ဖွဲ့စည်းထားသည့် အဖွဲ့အစည်းများရှိပါသလား။

(၁) -----

(၂) -----

(ဈ) အထွေထွေအုပ်ချုပ်ရေး ဦးစီးဌာန (GAD) မှ မှတ်တမ်းတင်ထားခြင်း

ဤကျေးရွာသည် အထွေထွေအုပ်ချုပ်ရေး ဦးစီးဌာန (GAD) မှ မှတ်တမ်းတင်ထားမှု ရှိပါသလား။

မရှိပါ

ရှိပါသည်

ကျေးရွာခေါင်းဆောင်

အမည် ဦး ကျဇွဲ

လက်မှတ်

[Signature]

နေ့စွဲ ၂၆.၁၁.၂၀၁၇

လူထုစည်းရုံးရေးမှူး

အမည်

ဒေါ်ခီတာဇွဲ

လက်မှတ်

[Signature]

နေ့စွဲ ၂၆.၁၁.၂၀၁၇



ဇူလိုင်လ ၂၀၂၀ - စီမံကိန်းစက်ဝန်းအချိန်ဇယား

ပုံစံ - ၀၂ - စီမံကိန်းစက်ဝန်းအချိန်ဇယား (PC 2)

လမ်းညွှန်ချက်၊ သက်ဆိုင်ရာလူထုစည်းရုံးရေးမှူး/လက်ထောက်နည်းပညာမှူးများမှ စီမံကိန်းစက်ဝန်းအဆင့်တစ်ခုစီပြုစီမံကိန်း၊ ကျေးရွာအုပ်စုအတွက် ဤပုံစံကို ဖြည့်သွင်းရမည်။

စည်းရုံးရေးမှူး/ဝန်ထမ်း အမည် ဒေါ်ခင်စိန်စု

နေ့စွဲ ၂၀၂၀.၀၂.၂၀၂၀ စက်ဝန်း(၁)  စက်ဝန်း(၂)  စက်ဝန်း(၃)

ပြည်နယ်/တိုင်း မန္တလေး မြို့နယ် ပျော်စွယ် ကျေးရွာအုပ်စု ရွှေဘို ကျေးရွာ ထန်းတယ်

စီမံကိန်းဆောင်ရွက်မှုအဆင့်များ	နေ့စွဲ		အချိန်သား အရေအတွက်	အချိန်သီး အရေအတွက်	အစည်းအဝေးတွင်တက်ရောက်သူအရေအတွက်	လူမျိုးစုတက်ရောက်သူ အရေအတွက် နှင့် လူမျိုးစုအမည်
	စတင်သည့် နေ့	ပြီးဆုံးသည့်နေ့				
၁။ ကျေးရွာစီမံကိန်း မိတ်ဆက်အစည်းအဝေး	၂၀၂၀.၁၁.၂၀	၂၀၂၀.၁၁.၂၀	၁၅	၅	၅၅	၅၀၉   ၁၁၉   ၁၁၉
၂။ ကျေးရွာဖွံ့ဖြိုးရေး စီမံချက်ရေးဆွဲခြင်း အစည်းအဝေး	၂၀၂၀.၁၁.၂၀	၂၀၂၀.၁၁.၂၀	၅	၅	၅၅	၅၀၉   ၅၀၉
၃။ ကျေးရွာအုပ်စု လုပ်ငန်းဆုံးဖြတ်ချက်ချသည့် အစည်းအဝေး	၂၀၂၀.၁၂.၂၀	၂၀၂၀.၁၂.၂၀	၂၅	၅	၅၅	၅၀၉   ၅၀၉   ၅၀၉
၄။ မြို့နယ်အဆင့် စီမံကိန်းရေးဆွဲရေး နှင့် အကောင်အထည်ဖော်ရေးကော်မတီ၏ စီမံကိန်း သုံးသပ်မှု အစည်းအဝေး			၅	၅	၅၅	၅၀၉   ၅၀၉
၅။ မြို့နယ် စီမံကိန်းရေးဆွဲရေး နှင့် အကောင်အထည်ဖော်ရေး ကော်မတီ၏ဆုံးဖြတ်ချက်ကို ရွာသူ၊ အသိပေး အကြောင်းကြားသည့် အစည်းအဝေး						
၆။ စီမံကိန်းလုပ်ငန်းစဉ်စီမံချက်ရေးဆွဲခြင်း အစည်းအဝေး						





ဂ။ လူထုစီမံကိန်း၏ လာမည့် ( ၄ ) နှစ်အတွက် အကျုံးဝင်သော ဦးစားပေး ဖွံ့ဖြိုးတိုးတက်မှု လုပ်ငန်း အစီအစဉ်များအားဖော်ပြပါ။

အဆင့်	ကျေးရွာအတွက် ဦးစားပေး ဖွံ့ဖြိုးတိုးတက်မှု လုပ်ငန်းစဉ်များ	အဆိုပြုသူ (အမျိုးသားများ/ အမျိုးသမီးများ/အမျိုးသား+ အမျိုးသမီး)	ခန့်မှန်းကုန်ကျ ဝင်ရတ်	အကျိုးခံစားခွင့်ရှိသူ ခန့်မှန်းခြေ အရေအတွက်
၁	ဧကစီမံရေးမြေဖွဲ့စည်းခြင်း	ကျား+မ		၈၆၃
၂	စာသင်ကျောင်းတည်ဆောက်ခြင်း	၂		၈၆၃
၃	ကျေးလက်ဆေးခန်းတည်ဆောက်ခြင်း	၂		၈၆၃
၄	စတုဂံတိုက် တည်ဆောက်ခြင်း	၂		၈၆၃
၅				
၆				
၇				

ဃ။ လူထုစီမံကိန်း၏ လာမည့် ( ၄ ) နှစ်အတွက် အကျုံးမဝင်သော ဦးစားပေး ဖွံ့ဖြိုးတိုးတက်မှု လုပ်ငန်း အစီအစဉ်များအားဖော်ပြပါ။

အဆင့်	ကျေးရွာအတွက် ဦးစားပေး ဖွံ့ဖြိုး တိုးတက်မှု လုပ်ငန်းစဉ်များ	အဆိုပြုသူ (အမျိုးသားများ/ အမျိုးသမီးများ/အမျိုးသား+ အမျိုးသမီး)	အခန်းကဏ္ဍ
၁	ဘုန်းတော်ကြီးကျောင်း (၂၂၆၆၆၆) နှစ်စဉ်သင်တန်း		
၂			
၃			
၄			
၅			
၆			

ခေါင်းဆောင်၊ ကျေးရွာစီမံကိန်းအထောက်အကူပြုကော်မတီမှ အတည်ပြုသည်။

အမည် ဦးခင်မောင်ခင် လက်မှတ် [Signature] ရက်စွဲ ၂၇-၁၁-၂၀၁၇



၁၁။ ပုံစံ ၈-၄။ ကျေးရွာဖွံ့ဖြိုးရေးစီမံကိန်းလုပ်ငန်းခွဲရွေးချယ်ခြင်းပုံစံ

ပုံစံ - ၈ - ၄ ကျေးရွာအုပ်စုစီမံကိန်းလုပ်ငန်းခွဲရွေးချယ်ခြင်းပုံစံ (Form PC 4)

လမ်းညွှန်ဖက်၊ စီမံကိန်းလုပ်ငန်းခွဲရွေးချယ်အမည်အတိုင်းအတိုင်း ကျေးရွာအုပ်စုမှ CF/TF တို့၏ အကူအညီရယူ၍ ကျေးရွာစီထောက်ကော်မတီမှ လက်မှတ်ရေးထိုးပြီး အဆိုပါပုံစံအား ပြည့်စုံအောင်ဖြည့်သွင်းရမည်။ ဤပုံစံအား ပြည့်စုံစွာဖြည့်သွင်းပြီးပါက ကျေးရွာအုပ်စုမှ ဦးတိုက်ထောက်ရေခံမိချက်တွင် TPIIC သို့ ဖေးရိုရိုက်အတွက် နောက်ထက်တွဲအဖြစ် ထားရှိရမည်။ CF မှ ကျေးရွာတစ်ရွာချင်းစီ၏ စီမံကိန်းလုပ်ငန်းခွဲစဉ်ရာ အချက်အလက်များကို MIS သို့ ထည့်သွင်းရမည်။ (ယခုနစ်မိမိကိန်းလုပ်ငန်းခွဲ လုပ်ကိုင်သော ကျေးရွာများ မပါဝင်ပါ။)

ကျေးရွာစည်းရုံးရေးမှူး/ဝန်ထမ်းအမည် - ဒေါ်ကလဲ့အေး

ခန့်အပ် - ၂၀၁၃-၀၇

ပြည်နယ်/တိုင်း မြို့နယ် ဖြန့်ဖြူးပေးသည့် နေရာ - ကျေးရွာအုပ်စု

စက်ဝန်းအားအမှတ်ဖြစ်ပေါ်(၇) စက်ဝန်း(၁) စက်ဝန်း(၂) စက်ဝန်း(၃) စက်ဝန်း(၄)

ကျေးရွာအမည်	ထောင်ရွက်မည် လုပ်ငန်းများ	အတိုင်းအတာ	ခန့်မှန်း တိုက်ရိုက် အကျိုးခံစားခွင့် ရှိသူများ	အဆိုပြုထင်ပြောသူ	စီမံကိန်းမှ ထည့်သွင်းမှု	ခန့်မှန်းကုန်ကျစရိတ်		စုစုပေါင်း
						ကျေးရွာမှ ထည့်သွင်းမှု	အခြားထည့်သွင်းမှု (ခေါ်ပြုပါ)	
ချောင်းမကြီး	ရွာတွင်းလမ်း၊ ပြားပြား		၃၂၃	<input type="checkbox"/> ကျား <input type="checkbox"/> မ ၁၂ ကျား+မ				
ညောင်မစင်	မုန့်ရောင် ထည့်ပို့		၂၇၅	<input type="checkbox"/> ကျား <input type="checkbox"/> မ ၁၂ ကျား+မ				
ဆည်မှာ	ရွာတွင်းလမ်း၊ ပြားပြား		၅၇၄	<input type="checkbox"/> ကျား <input type="checkbox"/> မ ၁၂ ကျား+မ				
ကျီးတာ	ရွာတွင်းလမ်း၊ ပြားပြား		၄၇၆	<input type="checkbox"/> ကျား <input type="checkbox"/> မ ၁၂ ကျား+မ				

ရာထူး ကျေးရွာအုပ်စု ဦး/ထောက်ကော်မတီ ဥက္ကဋ္ဌ အမည် လက်မှတ် ရက်စွဲ

ဦး တင့်စွယ်  ၂၀၁၃.၀၇  
ဒေါ်ခင်မြစု  ၂၀၁၃.၀၇



ပုံစံ - ၀ - ၄ ကျေးရွာအုပ်စုစီမံကိန်းလုပ်ငန်းခွဲရွေးချယ်ခြင်းပုံစံ (Form PC 4)

လမ်းညွှန်ဖွဲ့စည်းမှု၊ စီမံကိန်းလုပ်ငန်းခွဲရွေးချယ်မှုအစည်းအဝေးပြီးနောက်တွင် ကျေးရွာအုပ်စုမှ CF/TF တို့၏ အကူအညီရယူ၍ ကျေးရွာစီထောက်ကော်မတီမှ လက်မှတ်ရေးထိုးပြီး အဆိုပါပုံစံအား ပြည့်စုံအောင်ဖြည့်သွင်းရမည်။ ဤပုံစံအား ပြည့်စုံစွာဖြည့်သွင်းပြီးပါက ကျေးရွာအုပ်စုမှ ပြီးတိုးတက်ရေးစီမံချက်တွင် TPIIC သို့ ပေးပို့ရန်အတွက် နောက်ဆက်တွဲအဖြစ် တားရှိရမည်။ CF မှ ကျေးရွာတစ်ရွာချင်းစီ၏ စီမံကိန်းလုပ်ငန်းခွဲဆိုင်ရာ အချက်အလက်များကို MIS သို့ ထည့်သွင်းရမည်။ (ယခုနှစ်စီမံကိန်းလုပ်ငန်းခွဲ မလုပ်ကိုင်သော ကျေးရွာများ မပါဝင်ပါ။)

ကျေးရွာစည်းရုံးရေးမှူး/ဝန်ထမ်းအမည် - ဒေါ်ဂျ.လ.လေး

နေ့စွဲ - ၂၀၂၁.၁၂.၁၅

စက်ဝန်းအမှတ်(၁) စက်ဝန်း(၂) စက်ဝန်း(၃) စက်ဝန်း(၄) စက်ဝန်း(၅) စက်ဝန်း(၆) စက်ဝန်း(၇) စက်ဝန်း(၈) စက်ဝန်း(၉) စက်ဝန်း(၁၀) စက်ဝန်း(၁၁) စက်ဝန်း(၁၂) စက်ဝန်း(၁၃) စက်ဝန်း(၁၄) စက်ဝန်း(၁၅) စက်ဝန်း(၁၆) စက်ဝန်း(၁၇) စက်ဝန်း(၁၈) စက်ဝန်း(၁၉) စက်ဝန်း(၂၀)

ပြည်နယ်/တိုင်း - မန္တလေး - ပြနယ် - ကျောက်တိုင်

ကျေးရွာအမည်	ဆောင်ရွက်မည့် လုပ်ငန်းများ	အတိုင်အတာ	ခန့်မှန်း တိုက်ရိုက် အကျိုးခံစားခွင့် ရှိသူများ	အဆိုပြုတင်ပြသူ	စီမံကိန်းမှ ထည့်သွင်းမှု	ခန့်မှန်းကျန်ကျစရိတ်	
						ကျေးရွာမှ ထည့်သွင်းမှု	အခြားထည့်သွင်းမှု (ဖော်ပြပါ) စုစုပေါင်း
ထန်းတန်း			၇၇၉	<input type="checkbox"/> ကျား <input type="checkbox"/> မ <input checked="" type="checkbox"/> ကျား+မ			
သစ်ဆိပ်မင်း	ဖွဲ့စည်းမှု၊ အစည်းအဝေး		၅၀၅	<input type="checkbox"/> ကျား <input type="checkbox"/> မ <input checked="" type="checkbox"/> ကျား+မ			
ပိတောက်မင်း	အစည်းအဝေး၊ အစည်းအဝေး		၃၅၂	<input type="checkbox"/> ကျား <input type="checkbox"/> မ <input checked="" type="checkbox"/> ကျား+မ			
အင်းပင်	ဖွဲ့စည်းမှု၊ အစည်းအဝေး၊ အစည်းအဝေး		၂၈၀	<input type="checkbox"/> ကျား <input type="checkbox"/> မ <input checked="" type="checkbox"/> ကျား+မ			

ရာထူး ကျေးရွာအုပ်စု စီ/ထောက်ကော်မတီ ဥက္ကဋ္ဌ အမည် လက်မှတ် ရက်စွဲ

ဦးစာမြကုဇ [Signature] ၂၀၂၁.၁၂.၁၅

ဒေါ်ခင်မြစု [Signature] ၂၀၂၁.၁၅





လူထုထုတ်ပြန်ခံကိန်းစီမံကိန်းလက်ဖွဲ့

အမှတ်: ၃ / ၉၉၂၀၁၅

ပုံစံ ၈-၄ ကျေးရွာအုပ်စုစီမံကိန်းလုပ်ငန်းခွဲရွေးချယ်ခြင်းပုံစံ

လမ်းညွှန်ချက်။ ။ ကျေးရွာအုပ်စုစီမံချက်ရေးဆွဲသည့်အစည်းအဝေးတွင် ဤပုံစံအားလူထုတစ်ရပ်ရပ် / လက်ထောက်နည်းပညာများတို့၏ အကူအညီဖြင့်ပြည်တွင်းရပ်ရွာ ဖြည့်သွင်းရမည်။ ဤပုံစံအားပြည်တွင်းရပ်ရွာဖြည့်သွင်းပြီးပါကကျေးရွာအုပ်စုဖွဲ့စည်းတတ်ပေးရန်အတွက်အခြေခံအချက်အလက်များကို CF မှ အချက်အလက်များကို MTS သို့ ထည့်သွင်းရမည်။ ကျေးရွာအစည်းရုံးရေးမှူး/ဝန်ထမ်းအမည် - ဒေါ်ဂျ. ဂျ. ဂျေ

နေ့စွဲ - ၂၀၁၅.၁၁.၁၂

ပြည်နယ်/တိုင်း - မန္တလေး၊ မြို့နယ် - ကျောက်တိုင်

ကျေးရွာအမည်	ဆောင်ရွက်မည် လုပ်ငန်းများ	အတိုင်းအတာ	ခန့်မှန်း တိုက်ရိုက်အကျိုး ခံစားခွင့်ရှိသူများ	အဆိုပြုစာပိုဒ်	စီမံကိန်းမှ ထည့်သွင်းမှု	ခန့်မှန်းကုန်ကျစရိတ်		စုစုပေါင်း	
						ကျေးရွာမှ ထည့်သွင်းမှု	အခြားထည့်သွင်းမှု (ဖော်ပြပါ) ထည့်သွင်းမှု		
ဦးညွှန်း	အစားအသွယ် အစားပြုပြင်		၈၇၂	<input type="checkbox"/> ကျား <input type="checkbox"/> မ <input checked="" type="checkbox"/> ကျား+မ					
				<input type="checkbox"/> ကျား <input type="checkbox"/> မ <input type="checkbox"/> ကျား+မ					
				<input type="checkbox"/> ကျား <input type="checkbox"/> မ <input type="checkbox"/> ကျား+မ					
				<input type="checkbox"/> ကျား <input type="checkbox"/> မ <input type="checkbox"/> ကျား+မ					
				<input type="checkbox"/> ကျား <input type="checkbox"/> မ <input type="checkbox"/> ကျား+မ					

ရာထူး ကျေးရွာအုပ်စု စီ/ထောက်ကော်မတီ ဥက္ကဋ္ဌ

ဦးတင်ထွန်း

*[Signature]*

၂၀၁၅ ခုနှစ်၊ ဇူလိုင်လ ၁၅ ရက်

*[Signature]*

အမည်

၂၀၁၅.၇.၁၅

၂၀၁၅

ရက်စွဲ

လက်မှတ်



၁၂။ အစည်းအဝေး မှတ်တမ်းများ

  
 ကျေးရွာအစည်းအဝေးမှတ်တမ်း

အစည်းအဝေးပြုလုပ်သည့်နေရာ ။ ။ ထန်တယ် ရှာခါမ်ဖျား ချိတ်  
 ကျေးရွာ ။ ။ ထန်တယ်  
 ကျေးရွာအုပ်စု ။ ။ ရွှေငါးမကြီး  
 အချိန် ။ ။ ၉:၀၀ နာရီ  
 အစည်းအဝေးအမည် ။ ။ ယာဇာကြိမ်အစည်းအဝေး  
 တက်ရောက်သူဦးရေ ကျား ( ၅၇ ) မ ( ၆၂ ) စုစုပေါင်း ( ၁၁၉ )  
 အစည်းအဝေးတွင်ပေးပို့သည့်အကြောင်းအရာ

- ၁။ လူထုဆိုင် ခုံ၊ ဆေးပွား မှ မိတ်ဆက်စကား ပြောကြားခြင်း
- ၂။ လူထုဆိုင် ဖြန့်ဝေပေးခြင်း၊ မိတ်ဆက်စကား ပြောကြားခြင်း
- ၃။ လူထုဆိုင် ဖြန့်ဝေပေးခြင်း၊ ဆက်လက် လို ပြောကြားခြင်း
- ၄။ အဓိက တာဝန်ရှိသူများ အားဖြင့် ကမ္ဘာ့ကို ရှင်းလင်း ပြောကြားခြင်း
- ၅။ စေတနာ့ဝန်ထမ်းကို ဖြန့်လှည့် အထည် ဖြန့်ခြင်း
- ၆။ PFA နှင့် လို ကျေးရွာ လူထုနှင့် အတူ လိုအပ်ချက်များ ထပ်မံ ခေါင်းဆောင်ခြင်း
- ၇။
- ၈။
- ၉။
- ၁၀။



ဆွေးနွေးချက်များ (ပြောသူနှင့်အကြောင်းအရာကိုတွဲမှတ်တမ်းတင်ရန်)

လူထု စည်းရုံးရေးဖွဲ့မှု ဗဟိုဖွဲ့စည်းမှု စိတ်ဆက်စကား ပြောကြားရာတွင်  
 အသစ်အသစ်များကို ခေါ်ယူရာတွင် ကျေးဇူးလူထု အစုအဝေး အစည်းအဝေး  
 များ တက်ရောက်လာပါရန် ဆိုရာတွင် ကျေးဇူးပြု ဖွဲ့စည်းပေး အားပေး  
 အားပေးပေးရန် ဆိုရာတွင် ကျေးဇူးပြု ပေးအပ်ပေးအပ် ပြောကြားလာ  
 ပါသည်။ အင်္ဂလန်ကျ လူထုစည်းရုံးရေးဖွဲ့မှု ဗဟိုဖွဲ့စည်းမှု စိတ်ဆက်  
 အားပေးပေးရာတွင် စိတ်ဆက်တွင် အဖိုးကြေး ချိတ် နှင့် အစည်း (၁၄) ဆင့်  
 ပါရှိကြောင်းနှင့် စိတ်ဆက်စကား နှစ်ခုနှစ်ခုတွင် တွင် အစည်းများကို လျှောက်ထား  
 ရှိ ဆောင်ရွက် ရှိ ပေးကြောင်းနှင့် ရန်ကင်း ရရှိမှုနှင့်ပတ်သက်၍ လည်း  
 ကျေးဇူး လူထုအား အထူးအားပေးပေးပေးပေး ပြောကြားလာပါသည်။  
 အင်္ဂလန်ကျ (NCA) လူထုဆက်စည်းပေးပေး ပြောကြားရာတွင် တင်ကြားအားပေးပေးပေး  
 ဆောင်ရွက်ပေးပေး အားပေးပေးပေးပေး ဆိုရာတွင် ကျေးဇူးလူထုနှင့် အစည်းအဝေး  
 များ ဆွေးနွေးပေးပေးပေးပေး စိတ်ဆက်စကား တာဝန်ရှိသူများ အားပေးပေး  
 များကိုလည်း ကျေးဇူးလူထု ဆိုရာတွင် ပြောကြားလာပါသည်။ ဆိုရာတွင်  
 ကျေးဇူး ဆောင်ရွက်ပေးပေးပေးပေးပေး ပြောကြားလုပ်ဆောင် ရန်ရှိပါသည်။

ဖြန့် ကာ ဖြန့်လုပ် အစည်းအဝေး ဆွေးနွေးပေးပေးပါသည်။ ဆိုရာတွင် လူထုစည်း  
 ရုံးဖွဲ့မှု ဗဟိုဖွဲ့စည်းမှုများကို နှစ်ချုပ် ပြောကြား က အသစ်အသစ်  
 ကို ရုပ် နားပေးပေးပါသည်။



ဆုံးဖြတ်ချက်များ

- ၁။ ..... ဖွဲ့၊ ဖြိုး၊ ကျေး၊ လုပ်ငန်း၊ များကို ဖဲ၊ စား၊ ကျေး၊ ချုပ်၊ သို့၊ ပါ၊ သည်၊ .....
- ..... ကျေး၊ ကျေး၊ စီ၊ မိခင်၊ မှီ၊ မှီ၊ ကစွဲ၊ ဝင်၊ များ၊ စား၊ ..... ဖြိုး၊ ကစွဲ၊ စွဲ၊ စွဲ၊ စား၊ သို့၊ သည်၊
- ၂။ ..... ကစွဲ၊ ဝင်၊ ကစွဲ၊ ဝင်၊ စား၊ လုပ်ငန်း၊ ကစွဲ၊ စား၊ စွဲ၊ မှီ၊ သည်၊
- .....
- ၃။ .....
- .....
- ၄။ .....
- .....
- ၅။ .....
- .....

မှတ်တမ်းတင်သူ *Htay*  
 အမည် ဆီ၊ ဝိ၊ တာ၊ ကျေး၊  
 ရာထူး လူထု၊ စည်း၊ ရုံး၊ ကျေး၊ မှီ၊  
 ရက်စွဲ ၂၇.၁၁.၂၀၁၇

အတည်ပြုသူ မြင့်  
 အမည် စီ၊ စော၊ မြင့်၊  
 ရာထူး စီ၊ စော၊ စော၊ စော၊  
 ရက်စွဲ ၂၇.၁၁.၂၀၁၇



၁၃။ ကဏ္ဍအလိုက် အခက်အခဲမှတ်တမ်း

ဆိုင်ခွဲ - ကျွမ်းကျော် - - - - - ကျွမ်းကျော် - - - - -

မူရင်းဆိုင်ခွဲ(၄) ခြံအနားသာအိုင်များအတွက် ဦးစားပေး ဦးစားပေးခြင်း  
အနက်ဆိုင်  
မှန်ကန်သည်အား VPSIC တွင်ထည့်သွင်းရင်းနှီးမြှုပ်နှံမှုနှင့် ညှိနှိုင်းရန်အတွက် မြေပုံအား TPIC သို့ပို့သွင်းရန်အတွက် အမှုကြီး  
သွင်းရန် မလိုအပ်ပါ။

အဆင့်	လုပ်ငန်း	ဆောင်ရွက်ထားသောပုံ	စောင့်ရှောက်မှုအခြေအနေ (သို့) အခြေအနေ	ပြင်ဆင်မှုအခြေအနေ အခြေအနေ	
ဦးစားပေးရေးဦးစီးဌာန	၀	ကျွမ်းကျော်ခွဲ အိုင်အိုင်	၂၀ ၂၀	ကျွမ်းကျော်ခွဲ အိုင်အိုင်	ကျွမ်းကျော်ခွဲ အိုင်အိုင်
	၁	ကျွမ်းကျော်ခွဲ အိုင်အိုင်	၂၀ ၂၀	ကျွမ်းကျော်ခွဲ အိုင်အိုင်	ကျွမ်းကျော်ခွဲ အိုင်အိုင်
	၂	ကျွမ်းကျော်ခွဲ အိုင်အိုင်	၂၀ ၂၀	ကျွမ်းကျော်ခွဲ အိုင်အိုင်	ကျွမ်းကျော်ခွဲ အိုင်အိုင်
	၃	ကျွမ်းကျော်ခွဲ အိုင်အိုင်	၂၀ ၂၀	ကျွမ်းကျော်ခွဲ အိုင်အိုင်	ကျွမ်းကျော်ခွဲ အိုင်အိုင်
	၄	ကျွမ်းကျော်ခွဲ အိုင်အိုင်	၂၀ ၂၀	ကျွမ်းကျော်ခွဲ အိုင်အိုင်	ကျွမ်းကျော်ခွဲ အိုင်အိုင်
အခြားအဖွဲ့အစည်းများ	၀		<input type="checkbox"/>		
	၁		<input type="checkbox"/>		
	၂		<input type="checkbox"/>		
	၃		<input type="checkbox"/>		
	၄		<input type="checkbox"/>		
	၅		<input type="checkbox"/>		
အခြားအဖွဲ့အစည်းများ	၀		<input type="checkbox"/>		
	၁		<input type="checkbox"/>		
	၂		<input type="checkbox"/>		
	၃		<input type="checkbox"/>		
	၄		<input type="checkbox"/>		
အခြားအဖွဲ့အစည်းများ	၀	ကျွမ်းကျော်ခွဲ အိုင်အိုင်	၂၀ ၂၀	ကျွမ်းကျော်ခွဲ အိုင်အိုင်	ကျွမ်းကျော်ခွဲ အိုင်အိုင်
	၁		<input type="checkbox"/>		
	၂		<input type="checkbox"/>		

