



ပြည်ထောင်စုမြန်မာနိုင်ငံတော်အစိုးရ
ဦးစီးဌာန၊ မွေးမြူရေးနှင့် ဆည်မြောင်းဝန်ကြီးဌာန
ကျေးလက်ဒေသဖွံ့ဖြိုးတိုးတက်ရေးဦးစီးဌာန

National Community Driven Development Project
လူ့ထူထပ်မှုဖြန့်ဖြူးမှုစီမံကိန်း၊ လှိုင်းဘွဲ့မြို့နယ်

ကျေးရွာဖွံ့ဖြိုးရေးအစီအစဉ်



ထန်းတပင်ကျေးရွာ

လှိုင်းဘွဲ့မြို့နယ်၊ ကရင်ပြည်နယ်
၂၀၂၀ ခုနှစ်

မာတိကာ

<u>စဉ်</u>	<u>အကြောင်းအရာ</u>	<u>စာမျက်နှာ</u>
၁။	လှိုင်းဘွဲ့မြို့နယ်အခြေပြမြေပုံ	၂
၂။	ကျေးရွာမြေပုံ (တည်နေရာ)	၃
၃။	အုပ်စုတွင်ပါဝင်သော ကျေးရွာများစာရင်း	၄
၄။	ကျေးရွာအခြေခံအချက်အလက်များ (ကျေးရွာသမိုင်းကြောင်း)	၅
၅။	လူထုပူးပေါင်းပါဝင်သော လူမှုဆန်းစစ်ခြင်းနှင့် အကဲဖြတ်ခြင်း လုပ်ငန်းစဉ် (PSA/PRA) အကျဉ်းချုပ်ဖော်ပြချက်	၇
၆။	ကျေးရွာဖွံ့ဖြိုးရေးအစီအစဉ်အတွက်အသုံးပြုခဲ့သော PRA tools တစ်ခုချင်းစီအတွက် သုံးသတ်ချက်များ	
	၁။ ကျေးရွာလူမှုရေးနှင့်အရင်းအမြစ်ပြမြေပုံ (Social Map)	၈
	၂။ ရာသီခွင်ပြပြကွဲဒီဇိုင်း (Seasonal Cleander)	၁၀
	၃။ ဥစ္စာနေကြွယ်ဝမှုပြဖော်ပြချက် (Wealth Ranking)	၁၂
	၄။ ကျား၊မ ပင့်ကူအိမ်သုံးသပ်ခြင်း (Cob Web)	၁၄
	၅။ အရင်းအမြစ်အသုံးချမှုပုံစံပြဖော်ပြချက် (Asset Mapping)	၁၆
	၆။ အဖွဲ့အစည်းချိတ်ဆက်မှုပြဖော်ပြချက် (Veen Diagram).....	၁၉
၇။	ကော်မတီဝင်များရွေးချယ်ခြင်းနှင့် ကျေးရွာဖွံ့ဖြိုးရေးအစီအစဉ် ဆောင်ရွက်မှုမှတ်တမ်း	၂၂
၈။	ကျေးရွာအချက်အလက်များ (PC 1)	၂၃
၉။	စီမံကိန်းစက်ဝန်းအချိန်ဖော်ပြချက် (PC 2)	၂၇
၁၀။	ကျေးရွာဖွံ့ဖြိုးရေးဦးစားပေးအစီအစဉ် (PC 3)	၂၉
၁၁။	အစည်းဝေးမှတ်တမ်းများ	၃၉
၁၂။	ကဏ္ဍအလိုက်ဦးစားပေးဖွံ့ဖြိုးရေးလုပ်ငန်းစဉ်များ	၄၃

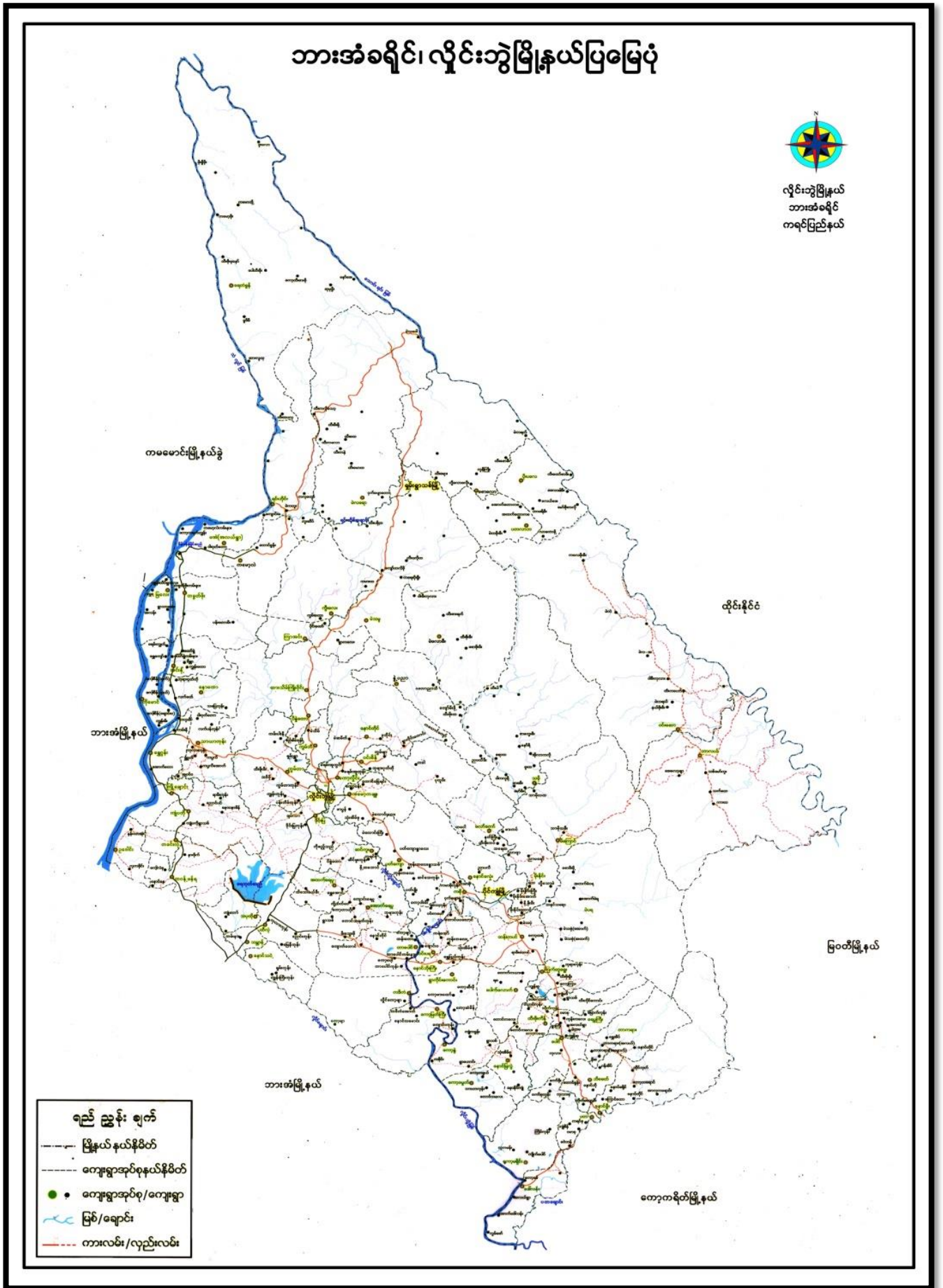

၂။ ကျေးရွာအုပ်စုမြေပုံ (တည်နေရာ)

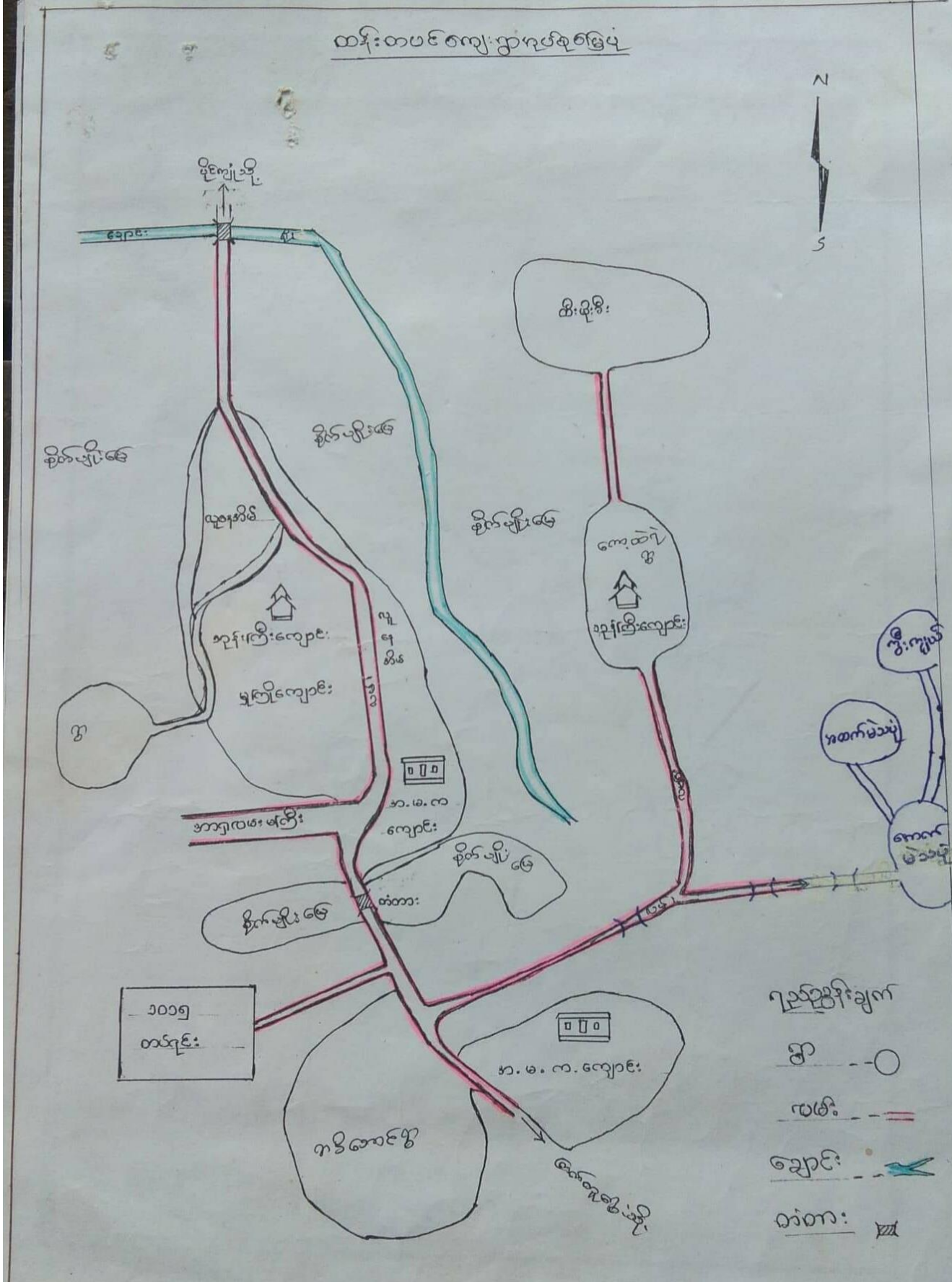

၃။ အုပ်စုတွင်ပါဝင်သော ကျေးရွာများစာရင်း

- ၁။ ထန်းတပင်ကျေးရွာ
- ၂။ ကွီးကျယ်ကျေးရွာ
- ၃။ ယာခိဘောင်ကျေးရွာ
- ၄။ ကော့ထရယ်ကျေးရွာ
- ၅။ ထီးဖိုးခီးကျေးရွာ
- ၆။ ယာတလကျေးရွာ
- ၇။ အထက်မဲသပုံကျေးရွာ
- ၈။ အောက်မဲသပုံကျေးရွာ

ထန်းတပင်ရွာ သမိုင်းအကျဉ်း

လှိုင်းဘွဲ့မြို့နယ် ၊ ပိုင်ကျိုမြို့ ၊ ထန်းတပင်ကျေးရွာသည် ထန်းတပင်ရွာကို
ပထမဦးဆုံးတည်ထောင်သူမှာ လှိုင်းဘွဲ့သော နှစ်ပေါင်း (၁၅၀)ကျော်လောက်က
ဦးသုံးမိဆိုသော ကရင်အဘိုးကြီး ဖြစ်ပါသည်။ ဦးသုံးမိသည် ကွမ်းအဖြူဝါးလေ
ဒို့ဘုရားဘွဲ့ ဖြစ်ပါသည်။ ဦးသုံးမိသည်ကောဇပဟလုပ်ငန်း ဖြစ် အသက်မွေးသူ ဖြစ်ပြီး
တစ်နေရာမြို့တစ်နေရာ ကောင်းပသဆင်းများ လှိုင်းလံ ညက်ထွင်ရာတွင် ထန်းပင်အရွယ်ကြီး
တစ်ပင်ကို လှိုင်းမိ ဖြစ်ပါသည်။

တစ်နေ့ ဦးသုံးမိသည် ငါ့ကောဇပဟလုပ်ငန်းရှာရောက်ရှိသောနေရာထဲဦးမှာ
ဒီထန်းပင်ဟာ အဖြူလှိုင်းမြင်နေရာသည်ကို သတိထားမိပြီး တဖြားအပင်အားလုံးထက်
အရွယ်အားဖြင့်ထက်လို့ မှတ်ချက်ချကာ အပင်နားအရောက်သွားကြည့်လေတော့သည်။
အပင်နားရောက်ရှိသောအခါကွင်းပြင်တစ်ပြင်လုံး အလယ်ဗဟိုခိုလောက်မှာထန်းပင်
အရွယ်ကြီး တစ်ပင်သာ မြင်နေရပြီး ကွင်းပြင်လုံး အနားပတ်လည်မှာတော့မုန်း
ထူထပ်ပြီး ဘစ်ပင်ပင်တို့ ဖြစ်နေသည်ကို ဖြစ်နေသည်ကို မှိုင်းက မှိုင်းမျိုးခံတို့ ဖြူးတူးသံကို
အသံနဲ့ပင် သဘောကျ နှစ်သက်စွာ ကြားနေရသော ဦးသုံးမိက ထန်းပင်ကြီးရဲ့ကောဇကန်ခြမ်း
ကွင်းပြင်တွင်တစ်ခေတ်တစ်ပြီ လပတ်ပတ်လုပ်ငန်းနှင့် ကောဇပဟလုပ်ငန်း နှစ်မျိုးစလုံး
လုပ်ငန်းနှင့်သည်ဟု စဉ်းစားရာ ကျန်နေရာတွင် အဖြူထွင်ရန် ဆုံးဖြတ်လိုက်သည်။

ဦးသုံးမိအနေဖြင့်ဟောသောအခါ သားသမီးများ နှင့် ဆွေမျိုးတော်စပ်သူများ လိုက်လာပြီး
တံလေး ၊ ငါးလုံးအထိ ရှိလာပါသည်။ တစ်နေ့ဦးသုံးမိသားသမီးများမှ မခင်နှင့်အညွှန်တို့
သောနေရာထဲ အမည်အခေါ်အဝေါ်ကို သိလို၍ မခင်အား ဖေးကြလေသည်။ မခင် ဖြစ်သူက
ဘယ်ဘက်ကြည့်၍ ဤမြို့ကွင်း၌ ထန်းပင်သာ တွေ့၍ ကျန်နေရာဟာ ကရင်ဘာသာဖြင့်
“ယွာတာလှိုင်း” ဟု ဘားသမီးများအား ဖြင့်ဖြေကြားလိုက်သည်။

ကရင်လို “ယွာ” ဆိုသည်မှာ ဗမာလို “ကွင်း” ဖြစ်ပြီး ကရင်လို “တာလှိုင်း”
ဆိုသည်မှာ ဗမာလို “ထန်းတပင်” ဖြစ်ပါသည်။ ပေါင်းစပ်ဆိုလိုက်သောအခါ
“ယွာတာလှိုင်း”ကို ဗမာလို “ကွင်းထန်းတပင်” လို့ အဓိပ္ပာယ်ရပါသည်။

ယခုအခါကရင်လို “ယွာတာလှိုင်း” ကို “ယွာတာ” ဟုသာ အတိုခေါ်ကြပြီး
ဗမာလို “ကွင်းထန်းတပင်” ကို ထန်းတပင်ဟုသာ အများစွာခေါ်ဝေါ်ကြလေတော့သည်။

ထိုင်းတပ်စွဲရာသည် ပာဗလကလိုက် မဟုတ်တော့ပဲ ယခုပြန်ထိလပ်လာလျှင်ဝင့်
လျက်ရှိနေရုံ အိမ်ခြံ (၁၄၅) ၊ အိမ်တောင် (၁၆၁) ၊ လူဦးရေ (၄၇၂) ဦး ၊
လူဦးရေ (၄၇၁) ဦး လူဦးရေစုစုပေါင်း (၉၄၃) ဦး ဖေထိုင်းက စွာသူ စွာဘားကားလုံး
ဗုဒ္ဓဘာသာကိုးကွယ်ကြပြီး ဘုန်းကြီးကျောင်းတစ်ကျောင်းနှင့် အခြေခံပညာမူလတန်း ဖွင့်ကျောင်း
ဖြင့်ကျေးရွာတွင်နေထိုင်ကြသောစွာသူ/စွာဘားများသည် ဘာသာရေး ၊ ပညာရေးစသော
လူမှုရေးလိက္ခံအထက် ဖွံ့ဖြိုးတိုးတက်အောင် စွမ်းစွမ်းတမ်းတမ်း ကြိုးစားဆောင်ရွက်လျက်ရှိပါ
ကြောင်း ရေးသားတင်ပြလိုက်ပါသည်။

၅။ လူထုပူးပေါင်းပါဝင်သော လူမှုဆန်းစစ်ခြင်းနှင့် အကဲဖြတ်ခြင်းလုပ်ငန်းစဉ် အကျဉ်းချုပ်ဇယား

လူထု ပူးပေါင်းပါဝင်သော လူမှုဆန်းစစ်ခြင်းနှင့် အကဲဖြတ်ခြင်းလုပ်ငန်းစဉ်

အကျဉ်းချုပ်ဇယား

စဉ်	အသုံးပြုခဲ့သော PRA tools များ	ဦးတည်အုပ်စု များ	အစဉ်အဆင့် အကဲဖြတ်ခြင်း		အဆိုပါဆွေးနွေးချက်များ
			ကျား	မ	
၁။	ကျေးရွာအစည်းအဖြစ် ပြုမိမိ (Social Map)	ရပ်မိရပ်မိ၊ ကော်ဖီထိပ်များ၊ ကျေးရွာလူထုများအားလုံး	31	60	အခြေခံအဆောက်အအုံများ၊ လမ်း၊ ပင်၊ ဆက်သွယ်ရေးအခြေအနေ၊ လယ်ယာ မြေများ၊ ကျေးရွာရှိ ဘဝဘာ အစည်းအမိတ် များ
၂။	ရာသီဥတုပြုပြင်မှု (Seasonal Calendar)	ကော်ဖီထိပ်များ၊ အမျိုးသား၊/သမီး၊ ဆင်းရဲနွမ်းပါးသူ များ	31	60	စိုက်ပျိုး၊ မြေသိုင်း၊ ကာယ (ကောင်ပိယာ) လယ်ယာ၊ စီးပွားရေး၊ 10 ဝင်ငွေရရှိမှု၊ ဖွဲ့စောက်ချိန်၊ ရာသီဥတု၊ ကျန်းမာရေးဆိုင်ရာ ရာစုရရှိမှု
၃။	ဥစ္စာရေး ငြွေဝတ်မှုပြု ဇယား (Weath Ranking)	ချင်းသာ၊ အလယ်အလတ် နွမ်းပါးစေသာ အုပ်စုများ	31	60	ကျေးရွာလူမှုစီးပွားရေး အခြေအနေကို ခြုံငုံသတ်မှတ်ခြင်းအတွက် အခြေခံ စံနှုန်းများ၊ သတ်မှတ်ရန် လူထုအားလုံး ဘဝဘာတူသတ်မှတ်ခြင်း
၄။	ကျား၊ မ ပင့်လူအိမ် သုံးသတ်ခြင်း (Cob Web)	ကျေးရွာရှိ အမျိုး သား၊ နှင့် အမျိုး သမီး များ	31	60	အမျိုးသား၊ နှင့် အမျိုးသမီး များ အချိုးတူ အခွင့်အရေးရရှိမှုနှင့် မူကြို သည့်အကြောင်း အရင်းများကို ဖော်ထုတ်ဆွေးနွေးခြင်း
၅။	အရင်းအမြစ်အသုံးပြုမှု ပုံစံပြုဇယား (Asset Mapping)	ကျေးရွာလူထုအား လုံး	31	60	ကျေးရွာရှိ ဘဝဘာအရင်းအမြစ်များနှင့် လူမှုအဖွဲ့အစည်းအရင်းအမြစ်များအား မည်သည့် အသုံးပြုပြီး မည်သည့်ကိစ္စမျှော်ထားရှိခြင်း၊ အားဖော်ထုတ်ဆွေးနွေးခြင်း
၆။	အဖွဲ့အစည်းချိတ်ဆက် မြေပြုဇယား (Venn Diagram)	ကျေးရွာအုပ်စုချုပ်စု အဖွဲ့၊ ကျေးရွာဖွံ့ဖြိုး ရေးလုပ်ဆောင်ရေး သည့်အဖွဲ့၊ ကျေးရွာ လူထု	31	60	ကျေးရွာအတွင်းရှိ အဖွဲ့အစည်းများနှင့် မည်သို့သော လုပ်ငန်းများ အတွက်၊ မည်သည့်အဖွဲ့များနှင့် ချိတ်ဆက်လုပ်ကိုင် ဆောင်ရွက်မှုရှိကြောင်း
၇။	ကျေးရွာအခြေခံအချက် အလက် PC (1)	အမျိုးသား၊/သမီး၊ နှင့် ကျေးရွာလူထု အားလုံး	31	60	အခြေခံ လူမှုရေး၊ လူမှုရေး၊ ဘာသာဝင်သော ကျေးရွာအခြေခံ အချက်အလက်များ၊ ဖော်ထုတ်ခြင်း
၈။	အခက်အခဲမျှော်မှန်းချက် များ၊ ကျေးရွာဖွံ့ဖြိုးရေး ဦးစားပေးလုပ်ငန်းများ ဖော်ထုတ်ခြင်း (PC-3)	အမျိုးသား၊ အမျိုး သမီး၊ နှင့် ကျေးရွာ လူထုအားလုံး	31	60	ကျေးရွာတွင်းရင်ဆိုင်နေရသော အခက်အခဲ များ၊ ကျေးရွာလူထုအဖွဲ့ မျှော်မှန်းချက်များ၊ ကျေးရွာဖွံ့ဖြိုးရေး အတွက် ဦးစားပေး လုပ်ငန်းများ ဖော်ထုတ်နိုင်ရန်

၆။ ကျေးရွာဖွံ့ဖြိုးရေးအစီအစဉ်အတွက်အသုံးပြုခဲ့သော PRA tools တစ်ခုချင်းစီအတွက် သုံးသတ်ချက်များ

၁။ ကျေးရွာလူမှုရေးနှင့်အရင်းအမြစ်ပြမြေပုံ(Social Map)

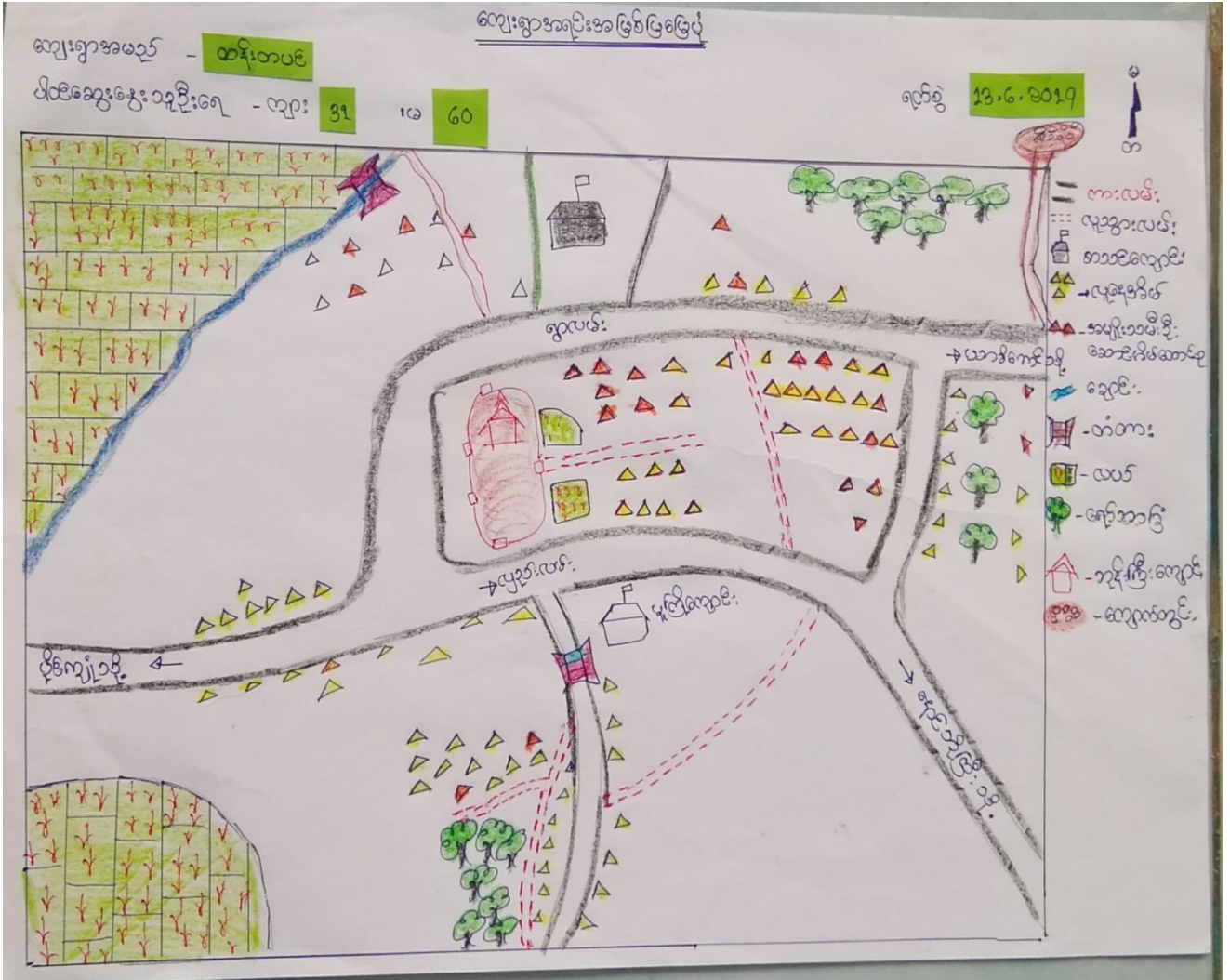

လျှော့ရွာအရင်းအမြစ် ပြုပြင်ဆင်ဆင်ဆေးခြင်းနှင့်ဆန်းစစ်ခြင်း

လျှော့ရွာအမည် - ထန်းတပင်

ရက်စွဲ 13.6.2019

ပါဝင်ဆေးဆွဲသူဦးရေ - လူ - 31 မ 60

- ၁။ လျှော့ရွာတွင် ယယ်၊ ဟာ၊ ရော်ဘာခွံ စိုက်ပျိုးရေး ဖြင့် အသက်မွေးဝမ်းကြောင်း ပြုကြသည်။
- ၂။ ရွာဦးရှိဘေးကြောင့် ဘေလ်ဘုံးရေ မူလုံမျှ ရှိသည်။
- ၃။ အမျိုးသမီး ဦးဆောင်သော အိမ်ထောင်စု များသည် ကားလမ်းမကြိမ်းကေးတွင် နေထိုင်မှု ရှိခြင်းကြောင့် စီးပွားရေးယုတ်ယို ထပ်ဆောင်းရာတွင် အဆင်ပြေကြသည်။
- ၄။ လျှော့ရွာတွင် မူကြိုကျောင်း၊ မူလတန်းကျောင်းနှင့် အလယ်တန်းကျောင်းများပါရှိခြင်း ကြောင့် ကလေး ယော်များ ပညာသင်ကြားရာတွင် ယုတ်တူမှု ရှိသည်။
- ၅။ ရွှေရာဘီတွင်၊ ကျောက်စရစ်၊ အာယူးကျောက်ထို ကားဖြင့် မိနစ် ၃၀ ခန့် သွားယူနိုင်သော ကျောက်တူးရှိသောကြောင့် ရွာသူရွာသားများအတွက် အဆင်ပြေသည်။
- ၆။ ထန်းတပင်လျှော့ရွာတွင် နေထိုင်ကြသူများသည် မုဒ္ဒကာသာလို့သာ လုံးကွယ်ကြ သည်။

၂။ ရာသီခွင်ပြုပြင်မှု (Seasonal Cleander)

ရာသီခွင်ပြုပြင်မှု

လေးရွာအမည် - ထန်းတောင်

ရက်စွဲ " 13.6.2019

ပိတ်ဆွဲအဖွဲ့အစည်း - လူ: 60 ၂၀ 31

အခြေအနေအရာ	တနင်္ဂနွေ	တနင်္လာ	အင်္ဂါ	ဗုဒ္ဓ	သော	စနေ	တနင်္လာ	အင်္ဂါ	ဗုဒ္ဓ	သော	စနေ	တနင်္လာ
ရာသီဥတု												
အေးလှည့်		-	-	-	-	-	-	-	-			
ကျန်းမာရေး	မကောင်း	မကောင်း	မကောင်း	မကောင်း	မကောင်း	မကောင်း	မကောင်း	မကောင်း	မကောင်း	မကောင်း	မကောင်း	မကောင်း
ဆိုင်ပျိုးရေး												
ပွဲကော်	သင်္ကြန်ပွဲ	-	-	ဝါဆိုသင်္ကြန်ပွဲ	တရုတ်သင်္ကြန်ပွဲ	-	မိုးဝန်းပွဲ	တပည့်ပွဲ	-	တရုတ်သင်္ကြန်ပွဲ	ထမင်းပွဲ	ရွှေပွဲ
ဝင်စွဲ	-	-	-	-	-	-	ဒ်ဒ်	-	-	-	-	-

ရာဘီခွင်ဖြဲဖြဲကွဲဒ်ဆွေးနွေးခြင်းနှင့်ဆန်းစစ်ခြင်း

လျှောက်စာအမည် - ထန်းတပင်

ရက်စွဲ " 13.6.2019

ပါဝင်ဆွေးနွေးသူဦးရေ - လျှား 31 ၁၆ 60

၁။ ထန်းတပင်လျှောက်စာတွင် တန်ခူးလနှင့် တဆန်လတွင် ရာဘီခွင်သာယာပြီး နယုန်လတွင် မိုးအချဉ်းလပ်စွာသည် ဝါဆိုလနှင့် ဝါဆိုလအရပ် ရှစ်မျက်နှာလုံး မနောင်က မိုးများထောလာလ ဖြစ်သည်။ စက်သလင်းလတွင် နေအချဉ်းလပ် ပြန်ဖွင့်လာ မိုးမကြာမကြာ ရွာတတ်သော သည်။ ဘီတင်းလွတ်လတွင် မိုးအချဉ်းလပ်သာ ရွာပြီး မနက်ပိုင်းတွင် နှင်းများလျှောသည် လို့ ဖြစ်တွေ့ရသည် ဖြစ်သည်။ "တန်ဆောင်မုန်းလတွင် ရာဘီခွင်မှာ မပူမအေး နှင့်ဇရု ဇာ အရမ်းအဆင်ပြေသည်။" နတ်တော်လ၊ ဖြာဘိုလနှင့် တပို့တွဲလများတွင် အရမ်းအေးကာ မီးပုံများလပ် မဆွဲချင်အောင် ချမ်းသော ရာဘီ ဖြစ်သည်။ ကပေါင်းလတွင်တော့ ရာဘီခွင်မှာ သာယာပြီး ရှင်ဖြူပွဲများလျှင်ပင်ြောတော့သည်။

၂။ "တန်ခူး၊ ဖြာဘိုလ၊ တပို့တွဲ၊ ကပေါင်းလများတွင် ညှန်သောလများထက် အားလပ်ချိန် များသည်။"

၃။ "တဆန်၊ တန်ဆောင်မုန်း၊ နတ်တော် လများတွင် ရာဘီလူးပြောင်း၍ အချိန်ဖြစ်သော ကြောင့်လျှင်မာရေးပိတ်မကောင်းကြပါ။"

၄။ တဆန်လမှ တန်ဆောင်းမုန်းလထိ၊ ပျိုးလျှော်၊ ပျိုးပင်နှုတ်၊ ကောက်စိုက်၊ ကောက်ရိုက်၊ စပါးထောင်၊ စပါးစွဲစသော လုပ်ငန်းလုပ်ငန်းကို လုပ်ထိုင်ကြသည်။"

၅။ ထန်းတပင်ရွာတွင် အကြီးပွဲ၊ ဝါဆိုဝါဆိုတပ်ပွဲ၊ ကရင်လက်ချည်ပွဲ၊ မီးတောက်ပွဲ၊ ကဆိန်ပွဲ၊ ကရင်နှစ်ဘစ်လူးပွဲ၊ ထမင်းထိုးပွဲနှင့် ရှင်ဖြူပွဲကို သူ့လနှင့်သူ့အချိန်ခါအလိုက် စီကာသိုက်ခြောက်စွာ လျှင်ပင်ြောလေ့ရှိသည်။

၆။ ဘီတင်းလွတ်လ ကောက်ရိုက်ထိမ်းသော အချိန်တွင်သာ ညှန်သောလများထက် လစွဲ အချဉ်းလပ်ပိုသည်။"

၃။ ဥစ္စာရေးကြွယ်ဝမှုပြဇယား (Wealth Ranking)

ဥစ္စာရေး ကြွယ်ဝမှုပုံစံပြဇယား

ကျေးရွာအမည် - ထန်းတပင် ရက်စွဲ - 13.6.2019

ပိတ်ဆွဲခွဲစားသူဦးရေ - ကျား 31 ၊ မ 60

အစားအသုံး	သက်တမ်းချက်	အိမ်ထောင်စုအရေအတွက်	ရာခိုင်နှုန်း
အဆင်ပြေသော အိမ်ထောင်စု	၁၀ ဇာ အထက် ၊ တိုင်အိမ် ၊ သွပ်မိုး ၊ ယယ်တွန်စက် ၊ ကား ၊ ဆိုင်တယ် ၊ ဖိစီ ၊ စလောင်း ၊ နွား ၊ ဝက်	၃၇	၂၀%
အလုပ်အကိုင် အိမ်ထောင်စု	လုပ်ငန်း ၈၀ နှင့် ၁၀ ဇာ ကြား ၊ ဖြစ်ခင်း ၊ သွပ်မိုး ၊ ယယ်တွန်စက် ၊ ဆိုင်တယ် ၊ ဖိစီ ၊ စလောင်း ၊ နွား ၊ ဝက် ။	၈၀	၄၄%
အဆင်မပြေသော အိမ်ထောင်စု	ဖြစ်ခင်း ၊ အငယ်အရွယ် ၊ ဆိုင်တယ် ၊ စက်ဘီး ၊ ဆေးကြမ်းအုတ် ၊ ယယ် ၊ ကျားလုပ်ကိုင် ၊ ကြက်ထက် ၊	၆၅	၃၆%
စုစုပေါင်း		၁၈၂	၁၀၀%

ဥစ္စာအမှတ်ကြွယ်ဝမှု အဆင့်သတ်မှတ်ချက်

ဆွေးနွေးခြင်း နှင့် ဆန်းစစ်ခြင်း

Date: 13.6.2019

ကျေးရွာအမည် - ထန်းတပင်

တန်းတပင်ကျေးရွာတွင် ဥစ္စာအမှတ်ကြွယ်ဝမှုအဆင့်များကို သတ်မှတ်ရာတွင် အဆင့်မြေပေစာ အိမ်ထောင်စု၊ အလယ်အလတ်အိမ်ထောင်စု နှင့် အဆင့်မမြေပေစာ အိမ်ထောင်စုများ အုပ်စု (၃)ခုခွဲပြီး ဥစ္စာအမှတ်ကြွယ်ဝမှု အဆင့်ကို ခွဲခြား သတ်မှတ်ပါသည်။

ကျေးရွာအတွင်းရှိ အဆင့်မြေပေစာ အိမ်ထောင်စုမှာ (၃၀)ခု ဖြစ်ပြီး ပိုင်ဆိုင်မှုပစ္စည်းပစ္စည်းပစ္စည်းများမှာ တိုက်အိမ် ၂ ကောင်၊ ဆိုင်ကယ် ၂ ကောင်၊ စားပွဲစား၊ နွား ၂ ကောင်၊ လယ် ၁၀ ဧက အထက်၊ လယ်ထွက်စက် ၁ ဝှက်၊ သွယ်ယိုစသည်တို့ ပိုင်ဆိုင်ကြသည်။

အလယ်အလတ် အိမ်ထောင်စုမှာ (၇၀)ခု ဖြစ်ပြီး ပိုင်ဆိုင်မှုပစ္စည်းပစ္စည်းများမှာ သွယ်ယိုစားအိမ်၊ လယ်ထွက်စက်၊ ဆိုင်ကယ်၊ တီဗီ၊ စားပွဲစား၊ နွား ၂ ကောင်၊ လယ် ၅ ဧက နှင့် ၁၀ ဧက ကြား စသည်တို့ ပိုင်ဆိုင်ကြသည်။

အဆင့်မမြေပေစာ အိမ်ထောင်စုမှာ (၆၀) ခု ဖြစ်ပြီး ပိုင်ဆိုင်မှုပစ္စည်းပစ္စည်းများမှာ ပြင်ဆင်းအိမ်၊ ယက်မိုးအိမ်၊ ဆိုင်ကယ်၊ စက်ဘီး ၂ ကောင်၊ ကြက်တို့ကို ပိုင်ဆိုင်ကြသည်။ အကြွေးအနည်း ဖြစ်ပြီး ကျား၊ အလုပ်သမား၊ လယ်လုပ်ကိုင်ကြသောကြောင့် အပိုင်ငွေမရှိပဲ တစ်နေ့လျှင် တစ်နေ့စားကျွမ်း အလုပ်သမားများသည် မမြေပေစာ အိမ်ထောင်စု (၆၀) သည် လယ်ပိုင်မရှိခြင်း၊ အလုပ်အကိုင်၊ အခွင့်အလမ်း နည်းပါးခြင်းကြောင့် အဆင့်မမြေပေစာ ဖြစ်သည်။

ပါဝင်ဆွေးနွေးသူဦးရေ - ကျား 31 1မ 60

ပင့်ကူအိမ်ပြုစုပေး

ကျေးရွာအမည် - ထီးတပင်

ရက်စွဲ " 23.6.2019

ပေါက်ဆွေးမွေးသူဦးရေ - လူား

31 1မ 60

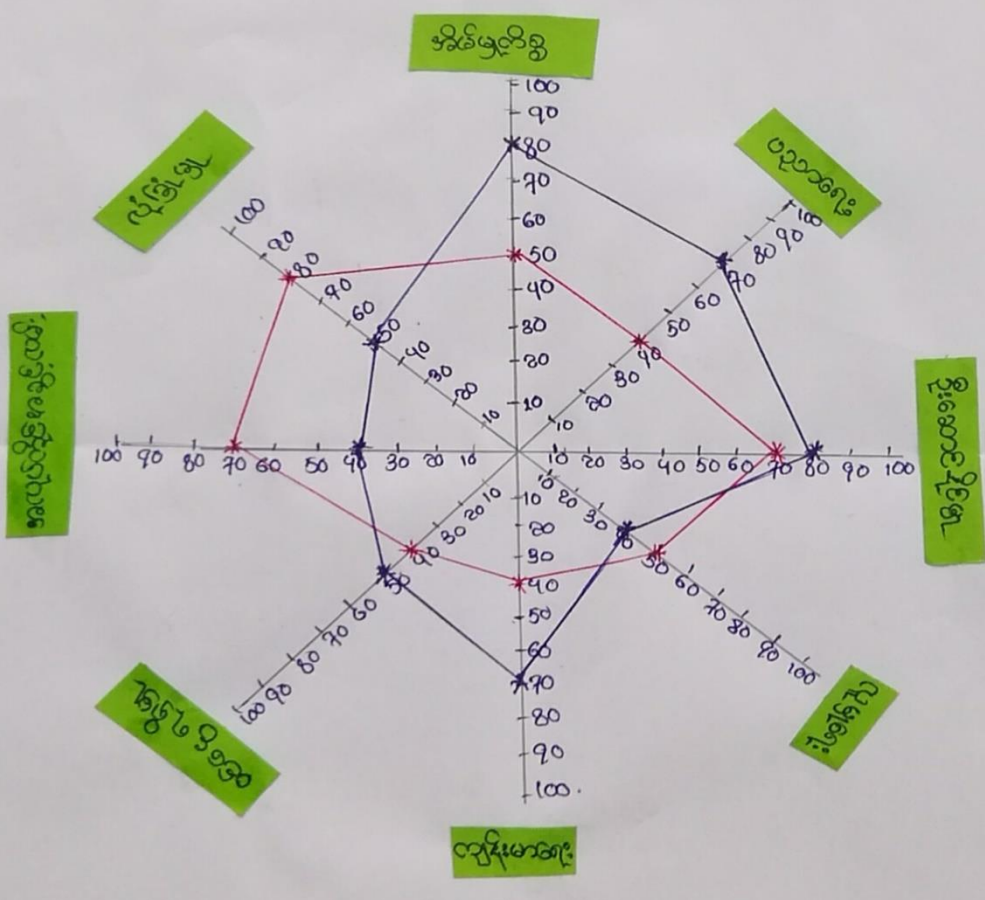

▲ - ၀
▲ - လူား

ပင့်ကူအိမ်ပြုပေးရေးအဖွဲ့ကြီးနှင့်

ဆန်းစစ်ခြင်း

ကျေးဇူးအမည် - ထန်းတပင်

ရက်စွဲ။ ။ 13.6.2019

ပါဝင်ဆွေးနွေးသူဦးရေ - လူ: 31 16 60

- ၁။ အမျိုးသားများသည် အမြင်အလုပ်လုပ်ကိုင် နေရာ၌ အိမ်ခြံလွယ်ကူစွာ အမျိုးသမီးများက ပို့ဆောင်ပေးကြသည်။
- ၂။ အမျိုးသားများက မိသားစု စီးပွားရေးအတွက် လျှော့စားရုံ အလုပ်လုပ်ရခြင်းကြောင့် ပညာရေးတွင် အမျိုးသမီးများထက် အားနည်းကြသည်။
- ၃။ အမျိုးသမီးများသည် အိမ်ခြံလွယ်ကူစွာ အလုပ်အကိုင်အရာအားဖြင့် လူမှုရေးလုပ်ငန်းများတွင် အမျိုးသားများထက် အားနည်းကြသည်။
- ၄။ အမျိုးသားများက အလုပ်လုပ်ကိုင် နေရာ၌ အမျိုးသမီးများထက် လျှော့စားပညာရပ် အနည်းငယ် အားနည်းကြသည်။
- ၅။ အမျိုးသမီးများသည် အမျိုးသားများထက် ဝင်ငွေ ရရှိမှု အားနည်းသည်။ (ကုန်ပစ္စည်း အိမ်တွင် ရှားရှောင်စွာ ထားရှိသူများ)
- ၆။ အမျိုးသမီးများက အလုပ်ကြမ်းမလုပ်နိုင်၍ အမျိုးသားများထက် အလုပ်ကိုင် အခွင့်အလမ်း အားနည်းကြသည်။
- ၇။ အမျိုးသမီးများသည် မိမိလိုက်လိုက် ကာကွယ်နိုင်ရန် အားနည်းသောကြောင့် လုံခြုံမှုတွင် အမျိုးသားများထက် ရာခိုင်နှုန်း နည်းသည်။
- ၈။ ရပ်ရွာဘာရေး၊ နာရေး ဦးဆောင်မှုတွင် အမျိုးသမီးများက အမျိုးသားများထက် ဦးဆောင်မှု ပို့ဆောင်ပေးကြသည်။

၅။ အရင်းအမြစ်အသုံးချမှုပုံစံပြဇယား (Asset Mapping)

အရင်းအမြစ်အသုံးချမှုပုံစံပြဇယား

ကျေးရွာအမည် **သန်းတပင်** ရက်စွဲ **၁၉.၆.၂၀၁၇**

ပါဝင်ဆွေးနွေးသူဦးရေ " " လူနား **၅၁** **၁၆** **၆၀**

လူနား



မ



ချေးဆိုင်

လူနား + မ



ဘုန်းကြီးကျောင်း

ကျောက်ခြံ

အင်အားစွမ်းစွမ်း

စည်တော

ချောင်း

အင်း

မူကြိုစတုဂံ

ကျောင်း

တံတား

အရင်းအမြစ် ထိန်းချုပ်မှုပုံစံပြုရထား

လျှော့ချအမည် - ထိန်းတပ်

ရက်စွဲ 19.6.2019

ပါဝင်ဆွေးနွေးသူဦးရေ - လျား 31 ၂၆ ၆၀

လျား



ရေတွင်း

သစ်တော

မ



အင်အားစက်

ဈေးဆိုင်

လျား + မ



ဘုန်းကြီးကျောင်း

မုက်ကြီးကျောင်း

တံတား

ဆွေဇီး

အင်း

ရော်ကန်ခြံ

အရင်းအမြစ်သုံးစွဲမှု၊ ထိန်းချုပ်မှုဆွေးနွေးခြင်းနှင့်
သုံးစွဲခြင်း

ကျေးဇူးအမည် " " ထိန်းချုပ်မှု

ရက်စွဲ" " 13.6.2019

ပါဝင်ဆွေးနွေးသူဦးရေ " ကျား 31 'မ 60

၁။ ရေတွင်း နှင့် သစ်တောကို အမျိုးသားများက ထိန်းချုပ်ပြီး
အပ်ချုပ်စက် နှင့် ချေးဆိုင်တို့ကို အမျိုးသမီးများက ထိန်းချုပ်ကြသည်။
ဘုန်းကြီးကျောင်း၊ မူကြိုကျောင်း၊ တံတား၊ ချောင်း၊ အင်း နှင့် ရော်ဘာခြံတို့
အမျိုးသား နှင့် အမျိုးသမီးတို့ တန်းတူ ထိန်းချုပ်ကြသည်။

၂။ ချေးဆိုင်ကို အမျိုးသမီးများက သုံးစွဲပြီး ဘုန်းကြီးကျောင်း၊ ရော်ဘာခြံ
အပ်ချုပ်စက် နှင့် သစ်တော၊ ချောင်း၊ အင်း၊ မူကြိုကျောင်း၊ ရေတွင်း နှင့်
တံတားတို့ကို အမျိုးသား နှင့် အမျိုးသမီးတို့ အားလုံး သုံးစွဲကြ
သည်။

အဖွဲ့အစည်းပုံစံဆက်ဖွံ့ဖြိုးရေး

ကျေးရွာအစည်း - ထန်းတပင်

ရက်စွဲ - 13.6.2019

ပါဝင်ဆွေးနွေးသူဦးရေ - ကျား 31 ဝေ 60

ကျေးရွာတွင်းရှိ အဖွဲ့အစည်း	ကျေးရွာပြင်ပတွင် ရှိသော အဖွဲ့အစည်း
၁။ ဆိုးဝူလွှီးအဖွဲ့	၁။ AORA (ဂျပန်)
၂။ လူငယ်အဖွဲ့	၂။ လူစု
၃။ ဘာရေးရာရေးအဖွဲ့	၃။ လျှိုင်းမာရေးအဖွဲ့
၄။ ချာလုံခြုံရေးအဖွဲ့	လျှိုင်းမာရေးအဖွဲ့
၅။ ဂေါပတအဖွဲ့	
၆။ ကျေးရွာထိန်းသိမ်းရေးအဖွဲ့	
၇။ ကျေးရွာစိုက်ပျိုးရေးအဖွဲ့	
၈။ ဖြစ်တည်ရေးအဖွဲ့	
၉။ ကျေးရွာအုပ်ချုပ်ရေးအဖွဲ့	

အဖွဲ့အစည်းချိတ်ဆက်မှုပြုလေ့လာ ဆွေးနွေးခြင်းနှင့်

ဆန်းစစ်ခြင်း

ကျေးရွာအမည် **ထန်းတယ်**

ရက်စွဲ" " **13.6.2019**

ပါဝင်ဆွေးနွေးသူဦးရေ" " လူနာ: **31** " **60**

၁။ ရွာတွင်းတွင် အဖွဲ့ (၉) ဖွဲ့ ဖွဲ့ပြီး ကျေးရွာပြင်ပတွင် အဖွဲ့ (၃) ဖွဲ့ ဖွဲ့ပါသည်။
ကျေးရွာတွင်းအဖွဲ့အစည်း နှင့် ရွာပြင် အဖွဲ့အစည်းသည် ကျေးရွာဖွံ့ဖြိုးတိုးတက်
အောင် အဘက်ဘက်မှ ရေညီလုပ်ဆောင်ပေးကြသော အဖွဲ့အစည်း ဖြစ်သည်။

၂။ ကျေးရွာအုပ်ချုပ်ရေးမှူးအဖွဲ့သည် ကျေးရွာတွင်းရှိ ကျေးရွာလူထုကို အဓိက
အလျဉ်းပြုသော အဖွဲ့ ဖြစ်သည်။

၃။ ကျေးရွာအုပ်ချုပ်ရေးမှူးအဖွဲ့ နှင့် ရွာတွင်းအဖွဲ့များတွင် အမျိုးသမီးပါဝင်မှု
အား နည်းသည်။ အမျိုးသမီးများသည် အိမ်ခြံလက်ခွဲတွင် အချိန်ပေးရခြင်း၊
ကြောင့် ဖြစ်သည်။

၄။ အမျိုးသမီးများကို တည်ဆောက်ရေးလုပ်ငန်း၊ ဖွံ့ဖြိုးရေးလုပ်ငန်း များ တွင်
အလုပ်အကိုင်၊ အဆင့်အတန်း ပေးခြင်းဖြင့် အမျိုးသမီးများ ပူးပေါင်းပါဝင်မှု
အားကောင်းလာအောင် ဆောင်ရွက်နိုင်သည်။

၇။ ကော်မတီဝင်များရွေးချယ်ခြင်းနှင့် ကျေးရွာဖွံ့ဖြိုးရေးအစီအစဉ် ဆောင်ရွက်မှုမှတ်တမ်း



ပုံစံ - ၈ - ၁ ကျေးရွာအခြေခံအချက်အလက်များ (Form PC 1)

လမ်းညွှန်ချက်၊ ကျေးရွာတစ်ရွာသို့ ပထမဆုံးမိတ်ဆက်ရေးသွားရောက်သောအခါ လူထုစည်းရုံးရေးမှူးသည် ကျေးရွာခေါင်းဆောင်များအားကျေးရွာအချက်အလက်များကိုပေတ္တာရပ်ခံ၍တောင်းခံရသည်။ ဤအချက်အလက်များကိုစီမံကိန်းမိတ်ဆက်အစည်းဝေးမတိုင်မီတောင်းခံရမည်။ စီမံကိန်းမိတ်ဆက်အစည်းဝေးတွင် လူထုစည်းရုံးရေးမှူးသည် ဤအချက်အလက်များအား စစ်ဆေးပြီး မှန်ကန်အောင်ပြုလုပ်ရမည်။ ပြီးနောက်တွင် လူထုစည်းရုံးရေးမှူးမှ သတင်းအချက်အလက်ထဲသို့ Tablets မှ တဆင့် ဖြည့်သွင်းရမည်။		
ကျေးရွာခေါင်းဆောင် အမည် ဦးကျော်ကလေး (၁) စာအုပ်အဖွဲ့	ကျေးရွာခေါင်းဆောင်၏ ဖုန်းနံပါတ် ၀၇၄၄၆၄၆၆၆၇၁	လူထုစည်းရုံးရေးမှူး၏အမည် ဦးစောစော
ပြည်နယ်၊ တိုင်းဒေသကြီး ကရင်	မြို့နယ် လွိုင်ဘွဲ့	ကျေးရွာအုပ်စု ထန်းတစ်ပင်
ကျေးရွာ ထန်းတစ်ပင်		

ကား လူဦးရေ

လူမျိုးစု	အိမ်ထောင်စုအရေအတွက်	ကိုးကွယ်သည့်ဘာသာ	အိမ်ထောင်စုအရေအတွက်
လူမျိုးစု (၁) မြန်မာ	၅၈၂	ဘာသာ(၁) မြန်မာ	၅၈၂
လူမျိုးစု (၂) -----		ဘာသာ(၂) -----	
လူမျိုးစု (၃) -----		ဘာသာ(၃) -----	
လူမျိုးစုရော -----		ဘာသာရော -----	
အခြား			
	အရေအတွက်		
မသန်စွမ်းသူများ	၁၁		
သက်ကြီးရွယ်အိုများ (၆၅ နှစ် နှင့် အထက်)	၄၀		
စစ်ဘေးရှောင်			

	အမျိုးသား(အရေအတွက်)	အမျိုးသမီး(အရေအတွက်)	စုစုပေါင်းအရေအတွက်
လူဦးရေ	၄၉၀	၄၈၉	၉၇၉
လူမျိုးစု (၁) <i>မြို့နယ်</i>	၄၉၀	၄၈၉	၉၇၉
လူမျိုးစု (၂)-----			
လူမျိုးစု (၃)-----			
အခြား			
အိမ်ထောင်ဦးစီး	၁၅၀	၁၅၂	၃၀၂

(ခ)အခြေခံအဆောက်အအုံ အသုံးအဆောင်များ

စာသင်ကျောင်း	အမှတ် ခြစ်ပါ	ကျန်းမာရေး	အမှတ် ခပ်ပါ	ဘာသာရေးအဆောက် အအုံများ	အမှတ် ခြစ်ပါ
အထက်တန်းကျောင်း	<input type="checkbox"/>	ဆေးရုံ	<input type="checkbox"/>	ဇေတီ	<input type="checkbox"/>
အလယ်တန်းကျောင်း	<input checked="" type="checkbox"/>	ကျန်းမာရေးဌာန	<input type="checkbox"/>	ဘုန်းကြီးကျောင်း	<input checked="" type="checkbox"/>
မူလတန်းကျောင်း	<input type="checkbox"/>	ကျန်းမာရေးဌာနခွဲ	<input type="checkbox"/>	ဟိန္ဒူဘုရားကျောင်း	<input type="checkbox"/>
မူကြိုကျောင်း	<input type="checkbox"/>	ဆေးပေးခန်း	<input type="checkbox"/>	ခရစ်ယာန်ကျောင်း	<input type="checkbox"/>
အခြား	<input type="checkbox"/>	အခြား	<input type="checkbox"/>	ဗလီ	<input type="checkbox"/>
				အခြား	<input type="checkbox"/>
မှတ်ချက်		မှတ်ချက်		မှတ်ချက်	

(က) ကျွမ်းကျင်သူများမှတ်တမ်း (ကျေးရွာတွင်နေထိုင်သော သို့မဟုတ် တခြားရွာမှလာရောက်သောကျွမ်းကျင်သူများ)

(၁) စာသင်ကျောင်း			(၂) ကျန်းမာရေး			(၃) လက်မှုပညာရှင်		
	ရွာတွင်နေထိုင်သူ	အခြားရွာမှလာသူ		ရွာတွင်နေထိုင်သူ	အခြားရွာမှလာသူ		ရွာတွင်နေထိုင်သူ	အခြားမှလာသူ
မှလတန်းပြဆရာ/မ	<input checked="" type="checkbox"/>	<input type="checkbox"/>	ဆရာဝန်	<input type="checkbox"/>	<input type="checkbox"/>	လက်သမား	<input checked="" type="checkbox"/>	<input type="checkbox"/>
အထက်တန်းပြဆရာ/မ	<input type="checkbox"/>	<input type="checkbox"/>	လက်ထောက်ကျန်းမာရေးမှူး	<input type="checkbox"/>	<input type="checkbox"/>	ပန်းရံ	<input checked="" type="checkbox"/>	<input type="checkbox"/>
အလယ်တန်းပြဆရာ/မ	<input checked="" type="checkbox"/>	<input checked="" type="checkbox"/>	အမျိုးသမီးကျန်းမာရေးဆရာမ	<input checked="" type="checkbox"/>	<input type="checkbox"/>	လျှပ်စစ်ကျွမ်းကျင်သမား	<input type="checkbox"/>	<input type="checkbox"/>
ပွဲကြိုဆရာ/မ	<input type="checkbox"/>	<input type="checkbox"/>	သားဖွားဆရာမ	<input type="checkbox"/>	<input type="checkbox"/>	ဧည့်သည်သွယ်သူ	<input type="checkbox"/>	<input type="checkbox"/>
အခြား	<input type="checkbox"/>	<input type="checkbox"/>	ပြည်သူ့ကျန်းမာရေးလုပ်သား	<input type="checkbox"/>	<input type="checkbox"/>	စက်ပြင်ဆရာ	<input type="checkbox"/>	<input type="checkbox"/>
မှတ်ချက်				မှတ်ချက်				မှတ်ချက်

(ဃ) ကျေးရွာသို့ ရောက်ရှိနိုင်သည့်လမ်းအခြေအနေ / ကျေးရွာတစ်ရွာသည် ၎င်း၏ကျေးရွာအုပ်စုနှင့် ဆက်သွယ်ထားသောလမ်းအခြေအနေ (အောက်ပါတို့ကိုစိုင်းပါ)

ကျောက်ကြမ်းလမ်း: ကတ္တရာလမ်း: ကွန်ကရစ်လမ်း: မော်တော်ဆိုင်ကယ်လမ်း:
 ကျောက်စင်းလမ်း: မြေသားလမ်း: လူသွားလမ်း: အခြား: _____

(င) ကျေးရွာဖွံ့ဖြိုးမှုစီမံချက်

စိုင်းပါ

(၁) လူထုပဏ္ဍိတပြုစီမံကိန်းမစတင်မှီ ဤကျေးရွာတွင်ကျေးရွာဖွံ့ဖြိုးမှု ရှိပါသည်/မရှိပါ/မသိပါ

စီမံချက်ရှိခဲ့ပါသလား?

(၂) ရှိခဲ့ပါလျှင် ဤစီမံချက်ကို ယည်သည့် ခုနှစ်တွင်ပြင်ဆင်ခဲ့ပါသနည်း? နှစ်-----/မသိပါ

(၃) ဤစီမံချက်ကို မြို့နယ်မှအတည်ပြုခဲ့ပါသလား? ပြုခဲ့ပါသည်/မပြုခဲ့ပါ /မသိပါ

ခရီးအကွာအဝေး

(၁) ဤကျေးရွာ၏ပဟိုမှ၎င်းကျေးရွာအုပ်စု၏ပဟိုအထိခရီးခိုင်းမည်မျှကွာဝေးသနည်း? ခိုင်း---/မသိပါ

(၂) ဤကျေးရွာမှ ၎င်းကျေးရွာအုပ်စု၏ပဟိုအထိသွားလာရာတွင်ကြာမြင့်သည့်အချိန်။

ခြောက်သွေ့ရာသီတွင်ကြာချိန်---၀၀:၀၀---ထော်လာရီ/မော်တော်ဆိုင်ကယ်/ခြေလျင်/လာ/မော်တော်ဘုတ်/

အခြား-----

မိုးရာသီတွင်ကြာချိန်---၀၀:၀၀---ထော်လာရီ/မော်တော်ဆိုင်ကယ်/ခြေလျင်/လာ/မော်တော်ဘုတ်/

အခြား-----

(ဆ) ပတ်ဝန်းကျင်ဆိုင်ရာသဘာဝဘေးအန္တရာယ်

ဤကျေးရွာတွင်ရေကြီးခြင်းကဲ့သို့ သဘာဝဘေးအန္တရာယ်ကျရောက်ဖူးခြင်း ရှိပါသလား။

မရှိပါ ရှိပါသည် ရှိလျှင်ဖော်ပြပါ-----

(ဇ) ကျေးရွာတွင် ဖွဲ့စည်းထားသော အဖွဲ့အစည်းများ

လူထုပဟိုပြုစီမံကိန်းမတိုင်မီ ဤကျေးရွာတွင် ကျေးရွာဖွံ့ဖြိုးရေးအတွက် အစိုးရ(သို့)ရွာသားများကိုယ်တိုင်(သို့) စီမံကိန်းတစ်ခုခုမှ ဖွဲ့စည်းထားသည့် အဖွဲ့အစည်းများရှိပါသလား။

(၁) မိုးကောင်းအဖွဲ့-----

(၂)-----

(ဈ) အထွေထွေအုပ်ချုပ်ရေး ဦးစီးဌာန (GAD) မှ မှတ်တမ်းတင်ထားခြင်း

ဤကျေးရွာသည် အထွေထွေအုပ်ချုပ်ရေး ဦးစီးဌာန (GAD) မှ မှတ်တမ်းတင်ထားမှု ရှိပါသလား။

မရှိပါ ရှိပါသည်

ကျေးရွာခေါင်းဆောင်

အမည် ဒေါ် ဘုန်းထွန်း

လက်မှတ် [Signature] နေ့စွဲ ၅.၆.၂၀၂၀

လူထုစည်းရုံးရေးမှူး

အမည် ဒေါ်အေးအေး

လက်မှတ် [Signature] နေ့စွဲ ၅.၆.၂၀၂၀

၉။ စီမံကိန်းစက်ဝန်းအချိန်ဇယား(PC 2)

ပုံစံ - ၀-၂ - စီမံကိန်းစက်ဝန်းအချိန်ဇယား (PC 2)

လက်ညှန်ချက်၊ သက်ဆိုင်ရာလူထုစည်းရုံးရေးမှူး/လက်ထောက်နည်းဗညာမှူးများမှ စီမံကိန်းစက်ဝန်းအဆင့်တစ်ခုစီပြီးစီးတိုင်းကျေးရွာနှင့် ကျေးရွာအုပ်စုအတွက်ဤပုံစံကိုဖြည့်သွင်းရမည်။

စည်းရုံးရေးမှူး/လက်ထောက်နည်းဗညာရေးမှူးဝန်ထမ်း အမည် - **ဒုဗ္ဗိမာဏအိမ် + ဒုဗ္ဗိမာဏအိမ်**

နေ့စွဲ **၁၄.၆.၂၀၂၀** စက်ဝန်းအားအမှတ်ခြံပုံပါ စက်ဝန်း(၁) စက်ဝန်း(၂) စက်ဝန်း(၃)
 စက်ဝန်း (၄)

ပြည်နယ်/တိုင်း **ကရင်** မြို့နယ် **ကျွန်းစွဲ** ကျေးရွာအုပ်စု **ဆိုးကလပ်** ကျေးရွာ **ဆိုးကလပ်**

စီမံကိန်းဆောင်ရွက်မှုအဆင့်များ	နေ့စွဲ		အစည်းအဝေးတွင်တက်ရောက်သူအရေအတွက်					
	စတင်သည့်နေ့	ပြီးဆုံးသည့်နေ့	အမျိုးသားအရေအတွက်	အမျိုးသမီးအရေအတွက်	အိမ်ထောင်စုအရေအတွက်	လူမျိုးစုတက်ရောက်သူအရေအတွက်နှင့် လူမျိုးစုအမည်	အိမ်ထောင်စုပေါင်း	အိမ်ထောင်စု %
၁။ ကျေးရွာစီမံကိန်း မိတ်ဆက်အစည်းအဝေး	၆.၆.၂၀	၁၅.၆.၂၀	၅၁	၆၅	၁၁၆	၁၁၆ ဗိုလ်ကျင်	၁၅၂	၆၃.၇၄%
၂။ ကျေးရွာစွဲပြီးရေး စီမံချက်ရေးဆွဲခြင်းအစည်းအဝေး	၁၀.၆.၂၀	၁၀.၆.၂၀	၅၁	၆၅	၁၁၆	၁၁၆ ဗိုလ်ကျင်	၁၅၂	၆၃.၇၄%
၃။ ကျေးရွာအုပ်စုလုပ်ငန်းဆုံးဖြတ်ချက်ချသည့်အစည်းအဝေး	၁၄.၆.၂၀	၁၄.၆.၂၀	၆	၈	၁၄	၁၄ ဗိုလ်ကျင်	၂၂	
၄။ မြို့နယ်အဆင့်စီမံကိန်းရေးဆွဲရေးနှင့်အကောင်အထောင်အတွက်စည်းရုံးကော်မတီဖွဲ့စည်းခြင်း	၂၄.၇.၂၀	၂၄.၇.၂၀	မလို	မလို	မလို	မလို		

၅။ မြို့နယ်စီမံကိန်းရေးဆွဲ ရေးနှင့်အကောင်အထည်ဖော်ရေး ကော်မတီ၏ဆုံးဖြတ်မှုကိုရှာသို့ အသိပေးအကြောင်း ကြားသည့်အစည်းအဝေး								
၆။ စီမံကိန်းလုပ်ငန်းခွဲစီမံချက်ရေးဆွဲခြင်း အစည်းအဝေး	မလို	မလို	မလို	မလို	မလို	မလို	မလို	မလို
၆.၁။ စီမံကိန်းလုပ်ငန်းအကောင်အထည်ဖော် ရေးအစီအစဉ် ရေးဆွဲခြင်း								
၆.၂။ ဝယ်ယူရေးအစီအစဉ် ရေးဆွဲခြင်း								
၆.၃။ ဘဏ္ဍာရေးကုန်ကျမှု လျာထားအစီအစဉ် ရေးဆွဲခြင်း								
၆.၄။ ပြင်/ထိန်းအစီအစဉ် ရေးဆွဲခြင်း								
၇။ စီမံကိန်းလုပ်ငန်းခွဲ တိုးတက်မှု စောင့်ကြည့်အစည်းအဝေး	မလို	မလို	မလို	မလို	မလို	မလို	မလို	မလို
၇.၁။ အစည်းအဝေး ပထမအကြိမ်								
၇.၂။ အစည်းအဝေး ဒုတိယအကြိမ်								
၇.၃။ အစည်းအဝေး တတိယအကြိမ်								
၈။ စီမံကိန်းလုပ်ငန်းခွဲ အပြီးသတ်စစ်ဆေးခြင်း အစည်းအဝေး								
၉။ လူတုစစ်ဆေးပွဲအစည်းအဝေး								

၁။ ပျော်ပန်းခြံခြင်း - အောင်လာမည် (၅)နှစ် အတွင်း ကျေးဇူးပြုပြီးစေရ ပျော်ပန်းလှည့်ထားပျောက်များအား တင်ပြပါ။

အမျိုးသားအဖပွဲ တင်ပြသောပျော်ပန်းပျောက်များ	ယမျိုးသမီးအဖွဲ့ တင်ပြသောပျော်ပန်းပျောက်များ
၁။ တာဝင်စေ့ရှင်း၊ ကောင်းမွန်လာလျှင် ကလေးများ၊ ပညာကောင်းကောင်း၊ သင်ကြား၊ လာရှိမည်	၁။ တာဝင်စေ့ရှင်း၊ ငြိမ်းသွားပါက ကလေးများ၊ ပညာသင်ကြားမှု၊ ရေကုတ်ကုတ်၊ လာရှိမည်၊ ပညာကောင်းမွန်စွာ သင်ကြား၊ ရှိမည်
၂။ ဣန္ဒြေထူးထူး၊ ကောင်းမွန်လာပါက သွားလာရ သွယ်ကူပြီး မြင့်မတ်လာမည်	၂။ တစ်ဘယ်အထက်အထက်ရ ရေလှေကားကုန်၊ လာပါက အပေးသို့မဟုတ် အပ်ရန်မလိုဘဲ ကျွမ်းကျင်စွာ အကောင်အထည်ဖော်နိုင်မည်
၃။ ဣန္ဒြေထူးထူး၊ စိတ်ချမ်းသာမှု ရှိလာပါက ထူးဆန်းသော အရာများဖြင့် ဝမ်းပျော် ကျေနပ်စွာ ဖြစ်နိုင်မည်	၃။ ကောထရယ်၊ ထီးဖိုးစီး၊ ရှင်ထွန်းတပည့်ကျေးဇူးတင်၊ ဆက်လက်ကောင်းသွားပါက ကောင်းသော သဘော အဖွဲ့ကုန်ပင်တင်စွာ သွားလာရှိမည်
၄။ အေးဆွေ၊ ရှိလာပါက အရေးပေါ်အခြေအနေများတွင် သာဓိက၊ ရွာသို့ သွားစရာမလိုပဲ သွားနိုင်မည်	၄။ ရေပြန်ကျွမ်းကျင်စွာ တွင်းဖော်ကောင်းမွန်လာလျှင် သွားလာရ သွယ်ကူပြီး မြင့်မတ်လာမည်
၅။ ကျေးဇူးတင်စွာ ဖြစ်ပေါ်စေရန်ရှိလာလျှင် ဣစ္စိက၊ ရေ၊ အပူအသွေး အားကောင်းလာမည်	၅။ ကောထရယ်၊ ထီးဖိုးစီး၊ ကျေးဇူးတင်စွာ တပည့် သို့လာသော အခါက ကောင်းသော အဖွဲ့ကုန်ပင်တင်စွာ ဖြစ်နိုင်မည်
၆။ ရိုက်ကူးရန်အတွက် များ နှိပ်သင်္ဘော ရေပျော်၊ မိုးပျော် အက်ဖျက်ကွယ်နိုင်ပြီး စပါးအထွက်နှုန်း တိုးလာမည်	၆။ စင်္ကြံစွဲစွဲ၊ တွင်ကောက်ကြီးစီးသွားပါက ကောင်းသော / သဘော အောင်ပညာသို့ လာမည်
၇။ ကျေးဇူးအားမေ့မော့ပြီးစီးသွားပါက ဣန္ဒြေထူးထူး၊ ပညာ သက်သာမှုများ၊ အပေး အရာ အားပေးပေးနိုင်စွမ်း တွင်ကောင်းမည်	၇။ ကောင်းခြင်းနှင့် နှိပ်သင်္ဘော တွင်၊ ရွာ၊ ကော်ဖျော် ဝင်ရောက်မှု မရှိပဲ ကောင်းသော / သဘော အောင်၊ မြင့်မတ်သော သင်ကြား နိုင်မည်
၈။ အုပ်ချုပ်ရေးဖွဲ့စည်း ရှိလာပါက ဣန္ဒြေထူးထူး၊ ကောင်းစွာ ပြုသောများ၊ မြေစွမ်းအင်တွင် အားပေးမှု ရှိလာမည်	၈။ ကျွမ်းကျင်စွာ အေးဆွေ၊ ရှိလာပါက ကျေးဇူးတင် / သဘော ကျင့်စားရေးကို သွယ်မြင့်စွာ တွင်မည်
	၉။ များစွာ ကောင်း (၂) နှစ်တွင် အိမ်သာ ပြီးစီးသွားပါက မြင့်မတ်စေ့ရှင်းသော၊ ကောင်းသော ရွာ၊ ကျင့်စားရေး ဖြစ်ပေါ်မှု တွင် အပေး သွားမည်
	၁၀။ များစွာ ကောင်းစွာ တံတက် ပြီးစီးသွားပါက သွားလာရ သွယ်ကူပြီး အောင်မြင်သွားမည်

၈။ လူထုဝတ်စုံအိမ် (၄) နှစ်အတွက် အကျဉ်းချုပ်စာ ဦးစားပေး ဖွဲ့စည်းတက်မှု လုပ်ငန်း အစီအစဉ်များအားဖော်ပြပါ။

အဆင့်	မကုမ္ပဏီအတွက် ဦးစားပေး ဖွဲ့စည်းတက်မှု လုပ်ငန်းစဉ်များ	အဆိုပြုသူ (အမျိုးသားများ/ အမျိုးသမီးများ/အမျိုးသား+ အမျိုးသမီး)	ခန့်မှန်းကျန်ကျ ဝင်ရံ	အကျိုးရှိစေရေးပုံစံအမျိုးမျိုးဖြင့် အခမဲ့ အတွက်
၀	မူရင်းစာအုပ်လျှောက် (၁၃၅' x ၃၀')	အမျိုးသား + အမျိုးသမီး	၂၄၀၄၀၀၀	၇၄၃
၂	မူရင်းစာအုပ်စာရင်းစာအုပ်	အမျိုးသမီး	၃၅၂၀၀၀၀	၂
၃	မူရင်းစာအုပ်စာရင်းစာအုပ်	အမျိုးသမီး	၈၀၈၅၀၀၀	၂
၄	မူရင်းစာအုပ်စာရင်းစာအုပ်	အမျိုးသမီး	၂၅၀၀၀၀၀	-
၅	မူရင်းစာအုပ်စာရင်းစာအုပ်	အမျိုးသမီး	၅၆၇၀၀၀၀	၂
၆	အစီအစဉ်	အမျိုးသမီး	၂၇၀၀၀၀၀	"
၇	မူရင်းစာအုပ်စာရင်းစာအုပ်	အမျိုးသမီး	၅၆၇၀၀၀၀	၂
၈	မူရင်းစာအုပ်စာရင်းစာအုပ်	အမျိုးသမီး + အမျိုးသား	၂၀၈၀၀၀၀	၂
၉	မူရင်းစာအုပ်စာရင်းစာအုပ်	အမျိုးသမီး + အမျိုးသား	၇၂၀၀၀၀၀	၂
၁၀	မူရင်းစာအုပ်စာရင်းစာအုပ်	အမျိုးသမီး	၂၅၀၀၀၀၀	၂
၁၁	မူရင်းစာအုပ်စာရင်းစာအုပ်	အမျိုးသမီး	၂၅၈၀၀၀၀	၂
၁၂	မူရင်းစာအုပ်စာရင်းစာအုပ်	အမျိုးသမီး	၅၄၀၀၀၀၀	၂
၁၃	မူရင်းစာအုပ်စာရင်းစာအုပ်	အမျိုးသမီး	၃၀၀၀၀၀၀	"
၁၄	မူရင်းစာအုပ်စာရင်းစာအုပ်	အမျိုးသမီး	၅၇၃၄၅၀၀	၂
၁၅	မူရင်းစာအုပ်စာရင်းစာအုပ်	အမျိုးသမီး	၃၅ သိန်း	"

(တစ်ကောင်)

၁၁။ လူထုဝင်ကိန်း၏ လာမည့် (၄) နှစ်အတွက် အကျုံးပင်သော ဦးစားပေး ဖွံ့ဖြိုးတိုးတက်မှု လုပ်ငန်း ဆင်တင်ပေးရေးအစီအစဉ်

စာ အုပ်	ကျေးဇူးအတွက် ဦးစားပေး ဖွံ့ဖြိုး တိုးတက်မှု လုပ်ငန်းစဉ်များ	အဆိုပြုသူ (အမျိုးသားများ/ အမျိုးသမီးများ/အမျိုးသား+ အမျိုးသမီး)	အခန်းကဏ္ဍ
၀	၁) ပျော်ရွှင်စရာ ချွေးချို	၈၇၂၅၅ ၁၁၁၁	
၂	၂) နိုင်ငံ့ဖွံ့ဖြိုးမှု နှင့် ထူထောင်ရေး အဖွဲ့ ဝန်ထမ်းများ၏ နှစ်စဉ် အားထုတ်ရေးအစီအစဉ်	၈၅၂၅၅ ၁၁၁၁ + ၈၇၂၅၅ ၁၁၁၁	
၃	၃) အားထုတ်ရေးအဖွဲ့၏ နှစ်စဉ် အားထုတ်ရေးအစီအစဉ်	၈၇၂၅၅ ၁၁၁၁ + ၈၅၂၅၅ ၁၁၁၁	
၄			
၅			

ဆင်တင်ပေးရန် ကျေးဇူးတင်ပေးသော အကျဉ်းချုပ်ဖော်ပြချက် အတည်ပြုသည်။

အမည် ဦးသူ လက်မှတ် [Signature] ၀၄.၅.၇.၂၀၁၈

ပုံစံ - ၈-၃ ကျေးရွာဖွံ့ဖြိုးရေး ဦးစားပေးအစီအစဉ် (Form PC 3)

လမ်းညွှန်ချက်၊ အဆင့်(၃)ကျေးရွာဖွံ့ဖြိုးရေးအစဉ်အဝေးပြီးဆုံးသောအခါ ကျေးရွာစီမံကိန်း အထောက်အကူပြု ကော်မတီသည် လူထုစည်းရုံးရေးမှူးအကူအညီဖြင့် ဤပုံစံကိုပြည့်စုံအောင် ဖြည့်သွင်းရမည်။	
လူထုစည်းရုံးရေးမှူး/ဝန်ထမ်း အမည်	ဒုန်းရွှေသာလှစိတဝွေ
နေ့စွဲ 13.06.2019	စက်ဝန်းအား အမှတ်ခြစ်ပါ (V) <input type="checkbox"/> စက်ဝန်း(၁) <input checked="" type="checkbox"/> စက်ဝန်း(၂) <input type="checkbox"/> စက်ဝန်း(၃) <input type="checkbox"/> စက်ဝန်း(၄) <input type="checkbox"/>
ပြည်နယ်/ခရိုင်	ပြည်နယ်
မြို့နယ်	ကျေးရွာအုပ်စု
ကျေးရွာအုပ်စု	ကျေးရွာ

က။ အခက်အခဲအတားအဆီးများအားဆွေးနွေးခြင်း - ယခုလက်ရှိအခြေအနေတွင်ဤကျေးရွာဖွံ့ဖြိုးတိုးတက်ရေးအတွက် အဓိကအခက်အခဲအတားအဆီးများသည် မည်သည်များဖြစ်ပါသနည်း။ (အမျိုးသား/သမီး အနည်းဆုံးအခက်အခဲ ၅ ခုစီဖော်ပြပါ)

အုပ်စုဖွဲ့ဆွေးနွေးမှုများမှ တင်ပြသောအခက်အခဲအတားအဆီးများ	
၁။ စာသင်ကျောင်းများ မလုံလောက် ဖြစ်ကြောင်း၊ လျှောက်လှမ်းပညာသင်ကြားရာတွင် ဆင်ခဲခြင်း။	<input type="checkbox"/> ကျား <input checked="" type="checkbox"/> မ/ကျား+ မ
၂။ ရွာတွင်းခင်းမဆောင် ဖျော့ဖျော့လှေကားများ မရှိခြင်း၊ အများစုများလျှင်ပရောတွင်အဆင်မပြေခြင်း။	<input type="checkbox"/> ကျား <input checked="" type="checkbox"/> မ/ကျား+ မ
၃။ စာသင်ကျောင်းခြံစည်းရိုးမရှိဘဲ ကလေးငယ်များ ပညာသင်ကြားရာတွင် လုံခြုံမှုမရှိခြင်း။	<input type="checkbox"/> ကျား <input checked="" type="checkbox"/> မ/ကျား+ မ
၄။ ရွာတွင်းဖြောင့်လမ်းမရှိဘဲ ဝေးကွာခြင်း၊ ဝေးကွာခြင်း၊ လာရောက်ရာတွင် ဝေးကွာခြင်း။	<input type="checkbox"/> ကျား <input checked="" type="checkbox"/> မ/ကျား+ မ
၅။ ရွာတွင်းလမ်းမရှိဘဲ ဝေးကွာခြင်း၊ လာရောက်ရာတွင် ဝေးကွာခြင်း။	<input checked="" type="checkbox"/> ကျား <input type="checkbox"/> မ <input type="checkbox"/> ကျား+ မ

ခ။ မျှော်မှန်းခြင်း- နောင်လာမည့် (၅) နှစ် အတွင်း ကျေးရွာဖွံ့ဖြိုးရေး မျှော်မှန်းလျာထားချက်များအား တင်ပြပါ။

အုပ်စုဖွဲ့ဆွေးနွေးမှုများမှ တင်ပြသောအခက်အခဲအတားအဆီးများ	
၁။ စာသင်ကျောင်းလုံလောက်မှု ရှိလာပါက ကလေး ငယ်များ ပညာသင်ကြားရာတွင် ကောင်းမွန်လာမည်	<input type="checkbox"/> ကျား <input checked="" type="checkbox"/> မ/ကျား+ မ
၂။ ရွာတွင်းခင်းမဆောင် လုံလောက်မှု ရှိလာပါက အများစုများလျှင်ပရောတွင် ကောင်းမွန်လာမည်	<input type="checkbox"/> ကျား <input checked="" type="checkbox"/> မ/ကျား+ မ
၃။ စာသင်ကျောင်းခြံစည်းရိုး ရှိလာပါက ကလေး ငယ်များလုံခြုံစွာ ပညာသင်ကြားနိုင်မည်။	<input type="checkbox"/> ကျား <input checked="" type="checkbox"/> မ/ကျား+ မ
၄။ ရွာတွင်းဖြောင့်လမ်း ရှိလာပါက ဝေးကွာခြင်း၊ လာရောက်ရာတွင် ဝေးကွာခြင်း မရှိမည်။	<input checked="" type="checkbox"/> ကျား <input type="checkbox"/> မ <input type="checkbox"/> ကျား+ မ
၅။ ရွာတွင်းလမ်း ကောင်းမွန်လာပါက ဝေးကွာခြင်း၊ လာရောက်ရာတွင် ဝေးကွာခြင်း မရှိမည်။	<input type="checkbox"/> ကျား <input checked="" type="checkbox"/> မ/ကျား+ မ

(က) အခက်အခဲ၊ အတကအဆုံးများအား ဆွေးနွေးခြင်း - ယခုယက် နှိ ဗာဒြေအာရေတွင်
 ဖြိုလျှော့စွာ ဖွံ့ဖြိုးတိုးတက်ရေးအတွက် အဓိက အခက်အခဲ၊ အတကးအဆုံးများသည်
 မည်သည်များ ဖြစ်ပါသနည်း။

စဉ်	အုပ်စုဖွဲ့ဆွေးနွေးမှုများမှ တင်ပြသော အခက်အခဲ၊ အတကးအဆုံးများ	
၆၂	၆။ လျှော့စွာတွင် စာကြည့်တိုက် မရှိခြင်းကြောင့် စာတွင်းကလေး များ စာဖတ် မှုအားနည်းခြင်း။	<input type="checkbox"/> လူ့ <input type="checkbox"/> မ <input checked="" type="checkbox"/> လူ့+မ
၆၃	၇။ ကွဲတွင် အုပ်ချုပ်ရေးမှူးရုံးမရှိသောကြောင့် လျှော့စွာအခက်အခဲ ပြဿနာ များမြေရှင်းရာတွင် ရောအခက်အခဲရှိခြင်း။	<input type="checkbox"/> လူ့ <input type="checkbox"/> မ <input checked="" type="checkbox"/> လူ့+မ
၆၄	၈။ အစုပေါင်းလူ့စုဆေးခန်းမရှိသောကြောင့် ဆေးလူ့စုတွင် အခက်အခဲ ရှိခြင်း။	<input type="checkbox"/> လူ့ <input type="checkbox"/> မ <input checked="" type="checkbox"/> လူ့+မ
၆၅	၉။ မူကြိုလျှော့စွာရှေ့တွင် မိုးရာသီ၌ ယင်းပျက်စီးသောကြောင့် သွားလာရာ ဆက်ခံခြင်း။	<input type="checkbox"/> လူ့ <input type="checkbox"/> မ <input checked="" type="checkbox"/> လူ့+မ
၆၆	၁၀။ မူကြိုလျှော့စွာရှေ့တံတား ပျက်စီးခြင်းကြောင့် ကလေးငယ်များ သွားလာရာ ၌ အန္တရာယ် ရှိခြင်း။	<input type="checkbox"/> လူ့ <input checked="" type="checkbox"/> မ <input type="checkbox"/> လူ့+မ
၆၇	၁၁။ မူကြိုလျှော့စွာ နှစ်ခန်းတွင် အိမ်သာ ပျက်စီးခြင်းကြောင့် ကလေးငယ်များ ကျန်းမာရေးအတွက် အိုးရိမ်ရခြင်း။	<input type="checkbox"/> လူ့ <input type="checkbox"/> မ <input checked="" type="checkbox"/> လူ့+မ
		<input type="checkbox"/> လူ့ <input type="checkbox"/> မ <input checked="" type="checkbox"/> လူ့+မ
		<input type="checkbox"/> လူ့ <input type="checkbox"/> မ <input checked="" type="checkbox"/> လူ့+မ
		<input type="checkbox"/> လူ့ <input type="checkbox"/> မ <input checked="" type="checkbox"/> လူ့+မ
		<input type="checkbox"/> လူ့ <input type="checkbox"/> မ <input checked="" type="checkbox"/> လူ့+မ

လူထုဝန်ထမ်းရေး လာမည့် (၄) နှစ်အတွက် အလျဉ်းဝင်သော ဦးစားပေး ဖွဲ့ဖြိုးတိုးတက်မှု လုပ်ငန်း အစီအစဉ်များအားဖော်ပြပါ။

ဦးစားပေး အဆင့် သတ်မှတ်ချက်	လျှော့စွာအတွက် ဦးစားပေးဖွဲ့ဖြိုး တိုးတက်မှု လုပ်ငန်းစဉ်များ	အဆိုပြုသူ (အမျိုးသားများ၊ အမျိုးသမီးများ၊ အမျိုးသား + အမျိုးသမီး)	အစိုးရလှူဒါန်း	ခန့်မှန်း ကုန်ကျစရိတ်	အလျဉ်းဝင်စားခွင့်ရှိသူ ခန့်မှန်းခြေအရေအတွက်		
					လူ	မ	စုစုပေါင်း
၆ "	စာကြည့်တိုက်	အမျိုးသား + အမျိုးသမီး	ပညာရေး	7,200,000	၅၆	၄၈၂	၅၃၈
၇ "	ဆေးပေးခန်း	အမျိုးသား + အမျိုးသမီး	လျှော့စွာရေး	1,680,000	၄၉၀	၄၈၂	၉၇၂
၈ "	မျက်နှာပြင်ရှေ့လမ်း	အမျိုးသား + အမျိုးသမီး	လမ်းပန်းဆက်သွယ်ရေး	8,800,000	၄၉၀	၄၈၂	၉၇၂
၉ "	မျက်နှာပြင်ရှေ့တံတား	အမျိုးသား + အမျိုးသမီး	လမ်းပန်းဆက်သွယ်ရေး	2,310,000	၄၉၀	၄၈၂	၉၇၂
၁၀ "	နှစ်ခန်းတို့အိမ်သာ	အမျိုးသမီး	တည်ဆောက်ရေး	1,500,000	၄၉၀	၄၈၂	၉၇၂

၈။ လူထုစီမံကိန်း၏ လာမည့် (၄) နှစ်အတွက် အကျုံးမဝင်သော ဦးစားပေး ဖွံ့ဖြိုးတိုးတက်မှု လုပ်ငန်း အစီအစဉ်များအားဖော်ပြပါ။

ဦးစားပေး အဆင့် သတ်မှတ်ချက်	ကျေးရွာအတွက် ဦးစားပေး ဖွံ့ဖြိုးတိုးတက်မှု လုပ်ငန်းစဉ်များ	အဆိုပြုသူ (အမျိုးသားများ/ အမျိုးသမီးများ/ အမျိုးသား+ အမျိုးသမီး)	အခန်းကဏ္ဍ	ခန့်မှန်း ကုန်ကျစရိတ်	အကျိုးခံစားခွင့်ရှိသူခန့်မှန်းခြေအရေအတွက်		
					ကျား	မ	ပေါင်း
၁	မူလတန်း ၈၁၁၀၆ ကျောင်း	အမျိုးသား + အမျိုးသမီး	ပညာရေး	၅၅၀၀၀၀၀၀	၄၆၀	၄၈၂	၉၄၂
၂	မူလတန်း ၆၀၆ ကျောင်း	အမျိုးသား + အမျိုးသမီး	ပညာရေး		၄၆၀	၄၈၂	၉၄၂
၃	ခမ်းမဆောင်	အမျိုးသား + အမျိုးသမီး	အိမ်ထောင်ရေး		၄၆၀	၄၈၂	၉၄၂
၄	ခြံစိုက်ရေး	အမျိုးသား + အမျိုးသမီး	အခြား		၄၆၀	၄၈၂	၉၄၂
၅	မီးယင်းရေး	အမျိုးသား	မီးယင်းရေး	၅၅၀၀၀၀၀၀	၄၆၀	၄၈၂	၉၄၂

၉။ လူထုစီမံကိန်း၏ လာမည့် (၄) နှစ်အတွက် အကျုံးမဝင်သော ဦးစားပေး ဖွံ့ဖြိုးတိုးတက်မှု လုပ်ငန်း အစီအစဉ်များအားဖော်ပြပါ။

အဆင့်	ကျေးရွာအတွက် ဦးစားပေး ဖွံ့ဖြိုးတိုးတက်မှု လုပ်ငန်းစဉ်များ	အဆိုပြုသူ (အမျိုးသားများ/ အမျိုးသမီးများ/ အမျိုးသား+ အမျိုးသမီး)	အခန်းကဏ္ဍ
၁	အုပ်ချုပ်ရေး မြားရိုး	အမျိုးသား + အမျိုးသမီး	အခြား
၂			
၃			
၄			
၅			

ခေါင်းဆောင်၊ ကျေးရွာစီမံကိန်းအထောက်အကူပြုကော်မတီမှအတည်ပြုသည်။

အမည် ----- ဦး ၂၂ ----- လက်မှတ် -----  ----- နေ့စွဲ ----- ၂၃.၆.၂၀၁၇ -----

ပုံစံ - ၈-၃ ကျေးရွာဖွံ့ဖြိုးရေး ဦးစားပေးအစီအစဉ် (Form PC 3)

လမ်းညွှန်ချက်၊ အထောက်အကူပြု ကော်မတီသည် လူထုစည်းရုံးရေးမှူးအကူအညီဖြင့် ဤပုံစံကိုပြည့်စုံအောင် ဖြည့်သွင်းရမည်။		အဆင့်(၃)ကျေးရွာမျှော်မှန်းချက်အစည်းအဝေးပြီးဆုံးသောအခါ ကျေးရွာစီမံကိန်း	
လူထုစည်းရုံးရေးမှူး/ဝန်ထမ်း အမည်		ခန့်: ဖေစအင်	
နေ့စွဲ	၁၅.၆.၂၀၂၀	စက်ဝန်းအား အမှတ်ခြစ်ပါ (V) <input type="checkbox"/> စက်ဝန်း(၁)	
		<input checked="" type="checkbox"/> စက်ဝန်း(၂) <input checked="" type="checkbox"/> စက်ဝန်း(၃) <input type="checkbox"/> စက်ဝန်း(၄)	
ပြည်နယ်/ခရိုင်	ကရင်	မြို့နယ်	ကျေးရွာအုပ်စု
		ပျဉ်းဘွဲ့	ကျေးရွာ
		ဆန်းတက်ပင်	ဆန်းတက်ပင်

က။ အခက်အခဲအတားအဆီးများအားဆွေးနွေးခြင်း - ယခုလက်ရှိအခြေအနေတွင်ဤကျေးရွာဖွံ့ဖြိုးတိုးတက်ရေးအတွက် အဓိကအခက်အခဲအတားအဆီးများသည် မည်သည်များဖြစ်ပါသနည်း။ (အမျိုးသား/သမီး အနည်းဆုံးအခက်အခဲ ၅ ခုစီဖော်ပြပါ)

အုပ်စုဖွဲ့ဆွေးနွေးမှုများမှ တင်ပြသောအခက်အခဲအတားအဆီးများ	
၁။ စာအိမ်အိမ်ရာမရရှိရသေးဘဲ ကျေးလက်ဒေသများမှာ ပစ္စည်းအခက်အခဲများရှိခြင်း	<input type="checkbox"/> ကျား <input checked="" type="checkbox"/> မကျား + မ
၂။ မျက်နှာမကပ်ရသေးဘဲ ကျေးလက်ဒေသများမှာ ပစ္စည်းအခက်အခဲများရှိခြင်း	<input type="checkbox"/> ကျား <input checked="" type="checkbox"/> မကျား + မ
၃။ ကျေးရွာအတွင်းမှာ မရေစိုက်ရသေးဘဲ ကျေးလက်ဒေသများမှာ ပစ္စည်းအခက်အခဲများရှိခြင်း	<input type="checkbox"/> ကျား <input checked="" type="checkbox"/> မကျား + မ
၄။ ကျေးလက်ဒေသများမှာ မရေစိုက်ရသေးဘဲ ကျေးလက်ဒေသများမှာ ပစ္စည်းအခက်အခဲများရှိခြင်း	<input type="checkbox"/> ကျား <input checked="" type="checkbox"/> မကျား + မ
၅။ ကျေးလက်ဒေသများမှာ မရေစိုက်ရသေးဘဲ ကျေးလက်ဒေသများမှာ ပစ္စည်းအခက်အခဲများရှိခြင်း	<input type="checkbox"/> ကျား <input checked="" type="checkbox"/> မကျား + မ

ခ။ မျှော်မှန်းခြင်း- နောင်လာမည့် (၅) နှစ် အတွင်း ကျေးရွာဖွံ့ဖြိုးရေး မျှော်မှန်းလျာထားချက်များအား တင်ပြပါ။

အုပ်စုဖွဲ့ဆွေးနွေးမှုများမှ တင်ပြသောအခက်အခဲအတားအဆီးများ	
၁။ စာအိမ်အိမ်ရာမရရှိရသေးဘဲ ကျေးလက်ဒေသများမှာ ပစ္စည်းအခက်အခဲများရှိခြင်း	<input type="checkbox"/> ကျား <input checked="" type="checkbox"/> မကျား + မ
၂။ မျက်နှာမကပ်ရသေးဘဲ ကျေးလက်ဒေသများမှာ ပစ္စည်းအခက်အခဲများရှိခြင်း	<input type="checkbox"/> ကျား <input checked="" type="checkbox"/> မကျား + မ
၃။ ကျေးရွာအတွင်းမှာ မရေစိုက်ရသေးဘဲ ကျေးလက်ဒေသများမှာ ပစ္စည်းအခက်အခဲများရှိခြင်း	<input type="checkbox"/> ကျား <input checked="" type="checkbox"/> မကျား + မ
၄။ ကျေးလက်ဒေသများမှာ မရေစိုက်ရသေးဘဲ ကျေးလက်ဒေသများမှာ ပစ္စည်းအခက်အခဲများရှိခြင်း	<input type="checkbox"/> ကျား <input checked="" type="checkbox"/> မကျား + မ
၅။ ကျေးလက်ဒေသများမှာ မရေစိုက်ရသေးဘဲ ကျေးလက်ဒေသများမှာ ပစ္စည်းအခက်အခဲများရှိခြင်း	<input type="checkbox"/> ကျား <input checked="" type="checkbox"/> မကျား + မ

အစည်းအဝေးမှတ်တမ်း

ကျေးရွာအမည် - ၀၀၆:တပင်

အချိန်/နေ့ရက်- 13.6.2019 .

ကျေးရွာအုပ်စုအမည်- ၀၀၆:တပင်

နေရာ - ၀၀၆:တပင်ဘုန်းကြီးကျော်

အစည်းအဝေးပြုလုပ်ရခြင်းအကြောင်းအရာ ... ပထမ + ဒုတိယ အကြိမ်အစည်းအဝေး

ဆွေးနွေးချက်နှင့် ဆုံးဖြတ်ချက်

ပထမဦးစွာ အစည်းအဝေး တက်ရောက်သူ အရင်း PC - 11 လိုကောက်
 ယူခဲ့ပါသည်။ ထို့နောက်တွင် ကျေးရွာအုပ်စုရှေ့မှူး ဦးခင်တင်ဝင်း မှ အဖွင့်အမှာ
 စကားပြောကြားပြီး ကျေးရွာ ဖွံ့ဖြိုးရေး၊ ယူထု ဖွံ့ဖြိုးရေး၊ အစည်းအဝေး
 ဖြိုးမြှောက်အောင် တက်ရောက်ရန် နှင့် တက်ညီလက်ညီ ပါဝင်ဆွေးနွေးရန်ပြော
 ကြားခဲ့သည်။ ဆက်လက်ပြီး ကျေးရွာမှ တာဝန်ကျသော ယက်ထောက် နည်းပညာ
 မှူး နှင့် ယူထု စည်းရုံးရေးမှူးတို့က နောက်ထပ်တစ်ဖန် ပြန်လည် မိတ်ဆက်
 ကြားသည်။ ထို့နောက် ယူထုစည်းရုံးရေးမှူးမှ ဆောင်ရွက်မည့် အစီစဉ်များကို
 ကျေးရွာယူထုအား ရှင်းပြခဲ့ပါသည်။

အစီအစဉ် (၂) အရ - အစည်းဝေး ပြုလုပ်ရခြင်းမီ ရှည်စွာပတ်ချက်
 ကို ယူထု စည်းရုံးရေးမှူးက ကျေးရွာယူထု
 အား ရှင်းပြခဲ့ပါသည်။

အစီအစဉ် (၃) → စီမံကိန်း မိတ်ဆက် (၁၅) ချက်ကို လူထုစဉ်းရုံးရှေးဖူးဖွဲ့စည်း လျှောက်ထားရာ အား ဖြန့်လှည့်တင် ပြုပြီး စီမံကိန်းစက်ဝိုင်း အကြောင်း ပါ ဖြန့်လှည့် ချပြပေးသည်။ "ထို့နောက်တွင် ပထမနှစ် စက်ဝိုင်းမှ ရွေးချယ်ထားခဲ့သော စေတနာ့ဝန်ထမ်းကို ဖြန့်လှည့်အတည်ပြုခဲ့သည်။"

အစီအစဉ် (၄) → ယခင်နှစ်တွင် ဆွေးနွေးပြီးသား ဖြစ်သော PRA tools (၆) ခု အကြောင်းကို ပာစု နှစ်တွင် လျှောက်လှူရာကို ဖြန့်လှည့်သုံးသပ်ခဲ့သည်။

အစီအစဉ် (၅) → ဆက်လက်ပြီး လူထုစဉ်းရုံးဖွဲ့စည်းမှုနှင့် လက်ထောက်အဖွဲ့များ ပညာ ဖွဲ့တို့က ပထမနှစ်တွင် ဆွေးနွေးအတည်ပြုခဲ့ပြီး ဖြစ်သော လျှောက်ထား အခက်အခဲ မျှော်မှန်းချက် နှင့် ထုတ်ပေးခဲ့မှုများကို လျှောက်လှူရာ အား ဖြန့်လှည့် သုံးသပ် ဆွေးနွေးထားသည်။ "ထို့နောက်တွင် လျှောက်လှူထုတ်ပေးသည့် ဆွေးနွေးပြီး အခက်အခဲ မျှော်မှန်းချက်နှင့် ဦးစားပေးလုပ်ငန်းများကို အတည်ပြုခဲ့သည်။"

မှတ်တမ်းပြုစုသူ - အမည် -

လက်မှတ်-

နေ့ရက်-

အတည်ပြုသူ - အမည် -

လက်မှတ်-

နေ့ရက်-

အစီအစဉ် (၆)

→ လူထုစဉ်းရုံးရှေးဖူးသော ပထမနှစ်တွင် လျှေးရွာလူထုမှ ရွေးချယ်ထားသော ဦးစားပေးလုပ်ငန်းခွဲများကို ဖြန့်လှည့် ချပြပေးသည်။ ထို့နောက်တွင် စဉ်းရုံးရှေးဖူးသော ဦးစားပေး လုပ်ငန်းခွဲများ အဆင့်မြှင့်တင်မှု ရှိ / မရှိ မေးမြန်းခဲ့ သည်။ လျှေးရွာလူထုကလည်း ဦးစားပေးလုပ်ငန်းအဆင့် ကို ဖြန့်လှည့်ရွေးချယ်မည်ဟု ပြောကြသည်။ ထို့နောက်တွင် ဦးစားပေးလုပ်ငန်းခွဲအဆင့် များကို အဆိုပြုစာရင်းဖြင့်သာ ရွေးချယ်ပြီးလျှင် လျှေးရွာလူထုက ဘဝကော့ ၁ အတည်ပြု လှူ ရွေးချယ်သတ်မှတ်လိုက်သည်။

အစီအစဉ် (၇)

→ လက်ထောက်နည်းပညာများက လျှေးရွာလူထု ရွေးချယ် ထားသော လုပ်ငန်းခွဲများကို အကျုံးဝင် / မဝင် အကြောင်း ဖြန့်လှည့် ရှင်းပြပေးသည်။ ဆက်လက်ပြီး အကဲအတွက် များအကြောင်းကိုလည်း လျှေးရွာလူထုက မိမိများလည် ဘဝကော့ပေါက်အောင် ရှင်းပြပေးခဲ့သည်။

အစီအစဉ် (၈)

→ ဆက်လက်ပြီး လက်ထောက် နည်းပညာများ နှင့် လူထုစဉ်းရုံးရှေး ဖူးသော လျှေးရွာ စီမံခန့်ခွဲမှု အဖွဲ့အစား ဖြန့်လှည့်အတည် ပြုသည်။ ပထမနှစ်တွင် ဖွဲ့စည်းထားသော ကော်မတီ အဖွဲ့ကို လျှေးရွာလူထုရှေ့တွင် ခေါ်ပြီး ကော်မတီဝင်များ၏ ဆန္ဒကို လူထုစဉ်းရုံးရှေးဖူးသော မေးမြန်းသည်။ ကော်မတီ ဝင်များကလည်း လျှေးရွာလူထုဘဝကော့တူပါက ဆက်လုပ်ရန် ဆန္ဒ ရှိကြသည်။

မှတ်တမ်းပြုသူ - အမည် -

လက်မှတ် -

နေ့ရက် -

အတည်ပြုသူ - အမည် -

လက်မှတ် -

နေ့ရက် -

အစီအစဉ် (၉) → ဆက်လက်ပြီး ယူထုစည်းရုံးရေးမှူးတစ်ဦး လက်ထပ်ဖွဲ့စည်းပေး
တာဝန် နှင့် ဝတ္တရားကို ဖြန့်ယူပေးခြင်းဖြစ်သည်။
ထို့အပြင် တွင် စီမံကိန်းပေး ဆောင်ရွက် နှင့် ရှောင်ရန်
အကြောင်းကိုလည်း ထပ်မံ ရှင်းပြပေးသည်။

အစီအစဉ် (၁၀) → မောင်ဆုံးတွင် လျှော့စွန့်/ပေးပို့ပေး ဦးသူ တ
မနှစ်ကထက် ပူးပေါင်းပါဝင်မှု အားလေးပေးအောင်
ပါဝင်ကြရန် နှင့် ယူထုစည်းရုံးရေးမှူးများသည် ဝန်ထုပ်
ဝန်သွင်းဆောင်ရွက်ပေး ပြောကြားခဲ့သည်။ ထို့အပြင်
အစည်းအရုံးကို ရာနှုန်းပြည့်တက်ရောက်တာ
အစည်းအရုံး ပြီးမြောက်သည် အထိ ပါဝင်ဆောင်ရွက်
ခဲ့ကြသည်။ အတွက် လျှော့စွန့်/တစ်ကြောင်း ပြောကြားခဲ့
သည်။

ထို့အပြင် ယူထုစည်းရုံးရေးမှူးမှ အစည်းဝေး ပြီးမြောက်
ကြောင်း ကြေညာကာ နိဂုံးချုပ်လိုက်သည်။

မှတ်တမ်းပြုသူ - အမည် - အင်းဝိုင် လက်မှတ် - အင်းဝိုင် နေ့ရက် - 13.6.2019
အတည်ပြုသူ - အမည် - ဦးသူ လက်မှတ် - ဦးသူ နေ့ရက် - 13.6.2019

၁၂။ ကဏ္ဍအလိုက်ဦးစားပေးပေးဖွံ့ဖြိုးရေးလုပ်ငန်းစဉ်များ

ကဏ္ဍအလိုက်ဦးစားပေးလုပ်ငန်းချုပ်စာယာ

ကျေးရွာအုပ်စုအမည်- ထန်းတစ်ပင်

ကျေးရွာအမည်- ထန်းတစ်ပင်

ကဏ္ဍ	ဦးစားပေးအဆင့်	လုပ်ငန်းအမျိုးအစား	အဆိုပြုသူ			ခုနှစ်	ထောက်ပံ့သည့်အဖွဲ့အစည်း (သို့) ဌာန	မှတ်ချက်
			ကျား	မ	ကျား+မ			
အခြေခံအဆောက်အအုံ (လမ်း၊ တံတား၊ ရေရရှိရေး၊ မီးလင်းရေး။)	စဉ်							
	၁။	ဓာတ်ဆေးကျော့စီးပြုပြင်			✓	၂၀၂၀	၀၀၇+ကျေး.လက် ဦ.စိ.ဌာန	
	၂။	မူကြိုကျော့စီးရှေ့လမ်း			✓	၂၀၂၁	ကျေး.လက်ဦးစီးဌာန	
	၃။	ဓာတ်ဆေးကျော့စီးခြံဆည်			✓	၂၀၂၂	ကျေး.လက်ဦးစီးဌာန	
လူမှုရေး၊ စီးပွားရေး၊ ကျန်းမာရေးနှင့် ဆိုင်သော လိုအပ်ချက်အဆောင်	၁။	ဓာတ်ဆေးကျော့စီးခြံဆည်			✓	၂၀၂၄	ကျေး.လက်ဦးစီးဌာန	
သက်ဝမ်းကျောင်းကဏ္ဍ ကျန်းမာရေးနှင့် ဆိုင်သော								
အခြားဌာန (ဌာနဆိုင်ရာများလွှဲပြောင်းနိုင်ခြင်းနှင့် အကောင်အထည်ဖော်ဆောင်ရွက်ပေးနိုင်ခြင်းမရှိသောလုပ်ငန်း)	၁။	ခန့်အပ်ဆောင်ရွက်ရန် လျှပ်စီးခြံ			✓	၂၀၂၄	ကျေး.လက်ဦးစီးဌာန	

