



ပြည်ထောင်စုမြန်မာနိုင်ငံတော်အစိုးရ
စိုက်ပျိုးရေး၊ မွေးမြူရေးနှင့် ဆည်မြောင်းဝန်ကြီးဌာ
ကျေးလက်ဒေသဖွံ့ဖြိုးတိုးတက်ရေးဦးစီးဌာန

National Community Driven Development Project
လူထုဗဟုပြုစီမံကိန်း၊ လှိုင်းဘွဲ့မြို့နယ်

ကျေးရွာဖွံ့ဖြိုးရေးအစီအစဉ်



ထန်းတပင်ကျေးရွာ

လှိုင်းဘွဲ့မြို့နယ်၊ ကရင်ပြည်နယ်
၂၀၁၉ ခုနှစ်

မာတိကာ

<u>စဉ်</u>	<u>အကြောင်းအရာ</u>	<u>စာမျက်နှာ</u>
၁။	လှိုင်းဘွဲ့မြို့နယ်အခြေပြမြေပုံ	၂
၂။	ကျေးရွာမြေပုံ (တည်နေရာ)	၃
၃။	အုပ်စုတွင်ပါဝင်သော ကျေးရွာများစာရင်း	၄
၄။	ကျေးရွာအခြေခံအချက်အလက်များ (ကျေးရွာသမိုင်းကြောင်း)	၅
၅။	လူထုပူးပေါင်းပါဝင်သော လူမှုဆန်းစစ်ခြင်းနှင့် အကဲဖြတ်ခြင်း လုပ်ငန်းစဉ် (PSA/PRA) အကျဉ်းချုပ်ဇယား	၇
၆။	ကျေးရွာဖွံ့ဖြိုးရေးအစီအစဉ်အတွက်အသုံးပြုခဲ့သော PRA tools တစ်ခုချင်းစီအတွက် သုံးသတ်ချက်များ	
	၁။ ကျေးရွာလူမှုရေးနှင့်အရင်းအမြစ်ပြမြေပုံ (Social Map)	၈-၉
	၂။ ရာသီခွင်ပြပြကွဲဒီဇိုင်း (Seasonal Cleander)	၁၀
	၃။ ဥစ္စာနေကြွယ်ဝမှုပြဇယား (Wealth Ranking)	၁၂
	၄။ ကျား၊မ ပင့်ကူအိမ်သုံးသပ်ခြင်း (Cob Web)	၁၄
	၅။ အရင်းအမြစ်အသုံးချမှုပုံစံပြဇယား (Asset Mapping)	၁၆
	၆။ အဖွဲ့အစည်းချိတ်ဆက်မှုပြဇယား (Veen Diagram).....	၁၉
၇။	ကော်မတီဝင်များရွေးချယ်ခြင်းနှင့် ကျေးရွာဖွံ့ဖြိုးရေးအစီအစဉ် ဆောင်ရွက်မှုမှတ်တမ်း	၂၂
၈။	ကျေးရွာအချက်အလက်များ (PC 1)	၂၃
၉။	စီမံကိန်းစက်ဝန်းအချိန်ဇယား (PC 2)	၂၇
၁၀။	ကျေးရွာဖွံ့ဖြိုးရေးဦးစားပေးအစီအစဉ် (PC 3)	၂၉
၁၁။	အစည်းဝေးမှတ်တမ်းများ	၃၃
၁၂။	ကဏ္ဍအလိုက်ဦးစားပေးဖွံ့ဖြိုးရေးလုပ်ငန်းစဉ်များ	၃၇

၁။ လိုင်းဘွဲ့မြို့နယ်အခြေပြမြေပုံ

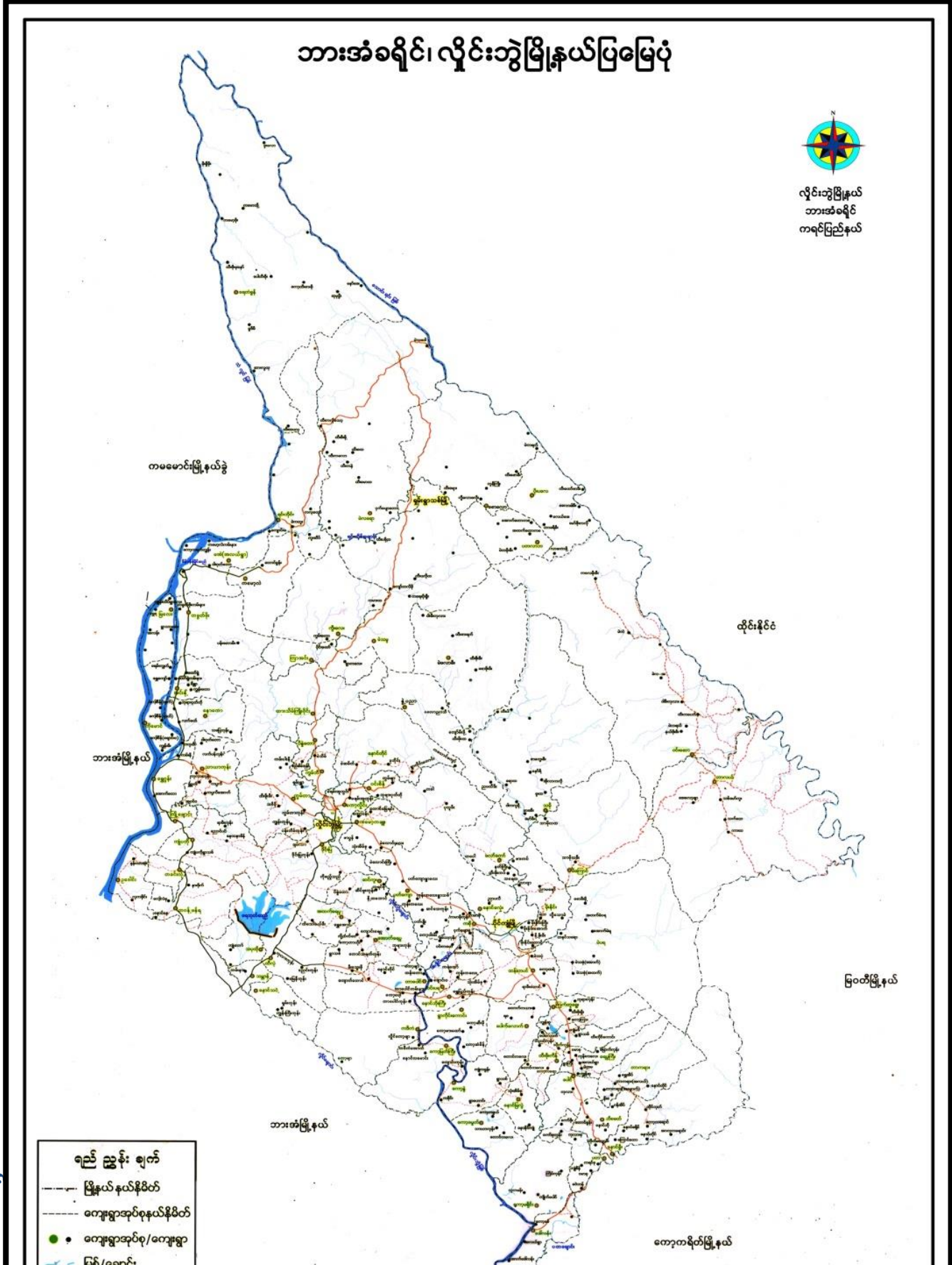

၃။ အုပ်စုတွင်ပါဝင်သော ကျေးရွာများစာရင်း

- ၁။ ထန်းတပင်
- ၂။ ကွီးကျယ်
- ၃။ ယာခိဘောင်
- ၄။ ကော့ထရယ်
- ၅။ ထီးဖိုးခီး
- ၆။ ယာတလ
- ၇။ အထက်မဲသပုံ
- ၈။ အောက်မဲသပုံ

ထန်းတပင်ရွာ သမိုင်းအကျဉ်း

လှိုင်ဘွဲ့မြို့နယ် ၊ ဝိုင်ကျေးရွာ ၊ ထန်းတပင်ကျေးရွာသည် ထန်းတပင်ရွာကို ပထမဦးဆုံးတည်ထောင်သူမှာ လှိုင်ဘွဲ့သော နှစ်ပေါင်း (၁၅၀)ဆောင်လောက်က ဦးသုံးမိဆိုင်သော ကရင်အဘိုးကြီး ဖြစ်ပါသည်။ ဦးသုံးမိသည် ကွမ်းအဖြူဝါးလေ ဦးဘုရားကြီး ဖြစ်ပါသည်။ ဦးသုံးမိသည်ကောလိယဘုရားပင့်ပြီး ဖြစ်ပျက်ပျက်စီးမှုများ ဖြစ်ပွားခဲ့ပြီး အသက်မွေးသူ ဖြစ်ပြီး တစ်နေရာမှ တစ်နေရာ ကောင်းပင်ဆင်းများ လှိုင်လံ့ခက်ထွင်ရာတွင် ထန်းပင်အရွယ်ကြီး တစ်ပင်ကို လှမ်းမြင်ခဲ့ပါသည်။

တစ်နေ့ ဦးသုံးမိသည် ငါ့ကောင်ပင်လှိုင်လှိုင်ရှာရောက်ရှိသောနေရာထဲ၌မှာ ဒီထန်းပင်ဟာ အဖြူပျမ်းဖြူနေရာသည်ကို သတိထားမိပြီး တဖြည်းဖြည်းအပင်အားလုံးထက် အရှည်ဆုံးဖြစ်ထွန်းလို့ မှတ်ချက်ချကာ အပင် နားအောက်က ဘွားကြည်လေ တော့သည်။ အပင်နားရောက်ရှိသောအခါကွင်းပြင်တစ်ပြင်လုံး အလယ်ဗဟိုခုံလောက်မှာထိုင်ပင် အရွယ်ကြီး တစ်ပင်သာ မြင်နေရပြီ။ ကွင်းပြင်လုံး အနားပတ်လည်မှာတော့ များ ထူထပ်ပြီး ဘစ်ပင်ပင်ကို ဖြည့်စပ်ဆည်းညှိ မှိုင်းကာ မှိုင်းပျိုးစုံတို့ဖြူးတူးသံကို အသွယ်ပင် သဘောကျ နှစ်သက်စွာ ကြားနေရသော ဦးသုံးမိက ထန်းပင်ကြီး ရှစ်ကောင်အင်အား ကွင်းပြင်တွင် တစ်ခေတ်ကြီး လုပ်ပင်လှိုင်ပင်နှင့် ကောလိယဘုရား ပင့် နှစ်ပျိုးစုံလုံး လှိုင်လှိုင်နိုင်သည်ဟု စဉ်းစားရာ ကျန်နေရာတွင် အခြေနေထိုင်ရာနှင့် ဆုံးဖြတ်လိုက်သည်။

ဦးသုံးမိအနေဖြင့်ဟောသောအခါ သားသမီးများ နှင့် ဆွေမျိုးတော်စပ်သူများ လိုက်လာပြီး တဲလေး ၊ ငါးလုံးအထိ ရှိလာပါသည်။ တစ်နေ့ ဦးသုံးမိသားသမီးများမှ မခင်နှင့် မအုတို့ရောက်ရှိ သောနေရာ၌ အမည်အခေါ်အဝေါ်ကို သိလို၍ မခင်အား ဖေးကြလေသည်။ မခင် ဖြစ်သူက ဘယ်ဘုရားကြီးရှိပြီး ကွင်းပျိုးထန်းပင်သာ တွေ့၍ ကျန်နေရာဟာ ကရင်ဘာသာ ဖြစ် “ယွာတာလှိုင်ထုံး” ဟု ဘေးသမီးများအား ပြန်ဖြေကြားလိုက်သည်။

ကရင်လို “ယွာ” ဆိုသည်မှာ ဗမာလို “ကွင်း” ဖြစ်ပြီး ကရင်လို “တာလှိုင်ထုံး” ဆိုသည်မှာ ဗမာလို “ထန်းတပင်” ဖြစ်ပါသည်။ ပေါင်းစပ်ဆိုလိုက်သော အခါ “ယွာတာလှိုင်ထုံး”ကို ဗမာလို “ကွင်းထန်းတပင်” လို့ အဓိပ္ပာယ်ရပါသည်။

ယခုအခါကရင်လို “ယွာတာလှိုင်ထုံး” ကို “ယွာတာ” ဟုသာအတိုခေါ်ကြပြီး ဗမာလို “ကွင်းထန်းတပင်” ကို ထန်းတပင်ဟုသာ အများစုခေါ်ဝေါ်ကြလေတော့သည်။

ထိုင်းတပ်စွဲရာသည် ပာဗလကလိုက် မဟုတ်တော့ပဲ ယခုပြန်လဲလှယ်လာလျှင်ဝင့်
လျက်ရှိနေရုံ အိမ်ခြံ (၁၄၅) ၊ အိမ်တောင် (၁၆၁) ၊ လူဦးရေ (၄၇၂) ဦး ၊
လူဦးရေ (၄၇၁) ဦး လူဦးရေစုစုပေါင်း (၉၄၃) ဦး ဖေထိုက်က စွာသူ စွာဘားကားလုံး
ဗုဒ္ဓဘာသာကိုးကွယ်ကြပြီး ဘုရားကြီးကျောင်းတစ်ကျောင်းနှင့် အခြေခံပညာမူလတန်း ဖွင့်ကျောင်း
ဖြင့်ကျေးရွာတွင်နေထိုင်ကြသောစွာသူ/စွာဘားများသည် ဘာသာရေး၊ ပညာရေးစသော
လူမှုရေးလိစ္ဆာထက် ဖွံ့ဖြိုးတိုးတက်အောင် စွမ်းစွမ်းတမ်းတမ်း ကြိုးစားဆောင်ရွက်လျက်ရှိပါ
ကြောင်း ရေးသားတင်ပြလိုက်ပါသည်။

၅။ လူထုပူးပေါင်းပါဝင်သော လူမှုဆန်းစစ်ခြင်းနှင့် အကဲဖြတ်ခြင်းလုပ်ငန်းစဉ် အကျဉ်းချုပ်ဇယား

လူထု ပူးပေါင်းပါဝင်သော လူမှုဆန်းစစ်ခြင်းနှင့် အကဲဖြတ်ခြင်းလုပ်ငန်းစဉ်
အကျဉ်းချုပ်ဇယား

စဉ်	အသုံးပြုခဲ့သော PRA tools များ	ဦးတည်အုပ်စု များ	အစဉ်အဆင့် အကဲဖြတ်ရာဇာတ်ကောင်များ		အဓိကဆွေးနွေးချက်များ
			ကျား	မ	
၁။	ကျေးရွာအရင်းအမြစ် ပြေပုံ (Social Map)	ရပ်မိရပ်မ၊ ကော်ဖီဖိတ်များ၊ ကျေးရွာလူထုများ အားလုံး	31	60	အခြေခံအဆောက်အအုံများ၊ လမ်းပန်းဆက်သွယ်ရေးအခြေအနေ၊ လယ်ယာမြေများ၊ ကျေးရွာရှိ ဘဝဘာ အရင်းအမြစ်များ
၂။	ရာသီဥတုပြဿနာ (Seasonal Clender)	ကော်ဖီဖိတ်များ၊ အမျိုးသား/သမီး၊ ဆင်းရဲနွမ်းပါးသူများ	31	60	မိုက်ပျိုး၊ မိုက်ပျိုးကလေး (ကောင်ပယာ) လယ်ယာ၊ စီးပွားရေး၊ 10 ဝင်ငွေရရှိမှု၊ မွဲကော်ချိုနှင့် ရာသီဥတု၊ ကျန်းမာရေးဆိုင်ရာ ရေရရှိမှု
၃။	ဥစ္စာရေး ဩဝတ်မှုပြဿနာ (Weath Ranking)	ချင်းသာ၊ အလယ်အလတ် နှိုင်းပါးစသော အုပ်စုများ	31	60	ကျေးရွာလူမှုစီးပွားရေး အခြေအနေကို ဦးနှောက်ဖွဲ့သတ်ဖွဲ့စည်းရေးအတွက် အခြေခံစံနှုန်းများ၊ သတ်မှတ်ရန် လူထုအားလုံး ဝတ်ဘာတူသတ်မှတ်ခြင်း
၄။	ကျား၊ မ ပင့်လူအိမ် သုံးသပ်ခြင်း (Cob Web)	ကျေးရွာရှိ အမျိုးသား၊ နှင့် အမျိုးသမီးများ	31	60	အမျိုးသား၊ နှင့် အမျိုးသမီးများ အချိုးတူ အခွင့်အရေးရရှိမှုနှင့် မရရှိသည့်အကြောင်း အရင်းများကို ဖော်ထုတ်ဆွေးနွေးခြင်း
၅။	အရင်းအမြစ်အသုံးပြုမှု ပုံစံပြဿနာ (Asset Mapping)	ကျေးရွာလူထုအားလုံး	31	60	ကျေးရွာရှိ ဘဝဘာအရင်းအမြစ်များနှင့် လူမှုဆိုင်ရာအရင်းအမြစ်များအား မည်သည့်အသုံးပြုပြီး မည်သည့်ကိစ္စမျှော်ထားရှိခြင်း၊ အားဖော်ထုတ်ဆွေးနွေးခြင်း
၆။	အဖွဲ့အစည်းချိတ်ဆက် မြေပြဿနာ (Venn Diagram)	ကျေးရွာအုပ်စုချုပ်အဖွဲ့၊ ကျေးရွာဖွံ့ဖြိုးရေးလုပ်ဆောင်ရေး ဘဏ္ဍာအဖွဲ့၊ ကျေးရွာလူထု	31	60	ကျေးရွာအတွင်းရှိ အဖွဲ့အစည်းများနှင့် မည်သို့သော လုပ်ငန်းများ အတွက်၊ မည်သည့်အဖွဲ့များနှင့် ချိတ်ဆက်လုပ်ကိုင်ဆောင်ရွက်မှုရှိကြောင်း
၇။	ကျေးရွာအခြေခံအချက်အလက် PC (1)	အမျိုးသား/သမီး၊ နှင့် ကျေးရွာလူထုအားလုံး	31	60	ကျေးရွာအခြေခံ အချက်အလက်များ၊ ဖော်ထုတ်ခြင်း
၈။	အခက်အခဲမျှော်မှန်းချက် များ၊ ကျေးရွာဖွံ့ဖြိုးရေး ဦးစားပေးလုပ်ငန်းများ ဖော်ထုတ်ခြင်း (PC-3)	အမျိုးသား၊ အမျိုးသမီး၊ နှင့် ကျေးရွာလူထုအားလုံး	31	60	ကျေးရွာတွင်း ရင်ဆိုင်နေရသော အခက်အခဲများ၊ ကျေးရွာလူထုအဖွဲ့မျှော်မှန်းချက်များ၊ ကျေးရွာဖွံ့ဖြိုးရေးအတွက် ဦးစားပေးလုပ်ငန်းများ ဖော်ထုတ်နိုင်ရန်

၆။ ကျေးရွာဖွံ့ဖြိုးရေးအစီအစဉ်အတွက်အသုံးပြုခဲ့သော PRA tools တစ်ခုချင်းစီအတွက် သုံးသတ်ချက်များ

၁။ ကျေးရွာလူမှုရေးနှင့်အရင်းအမြစ်ပြမြေပုံ(Social Map)

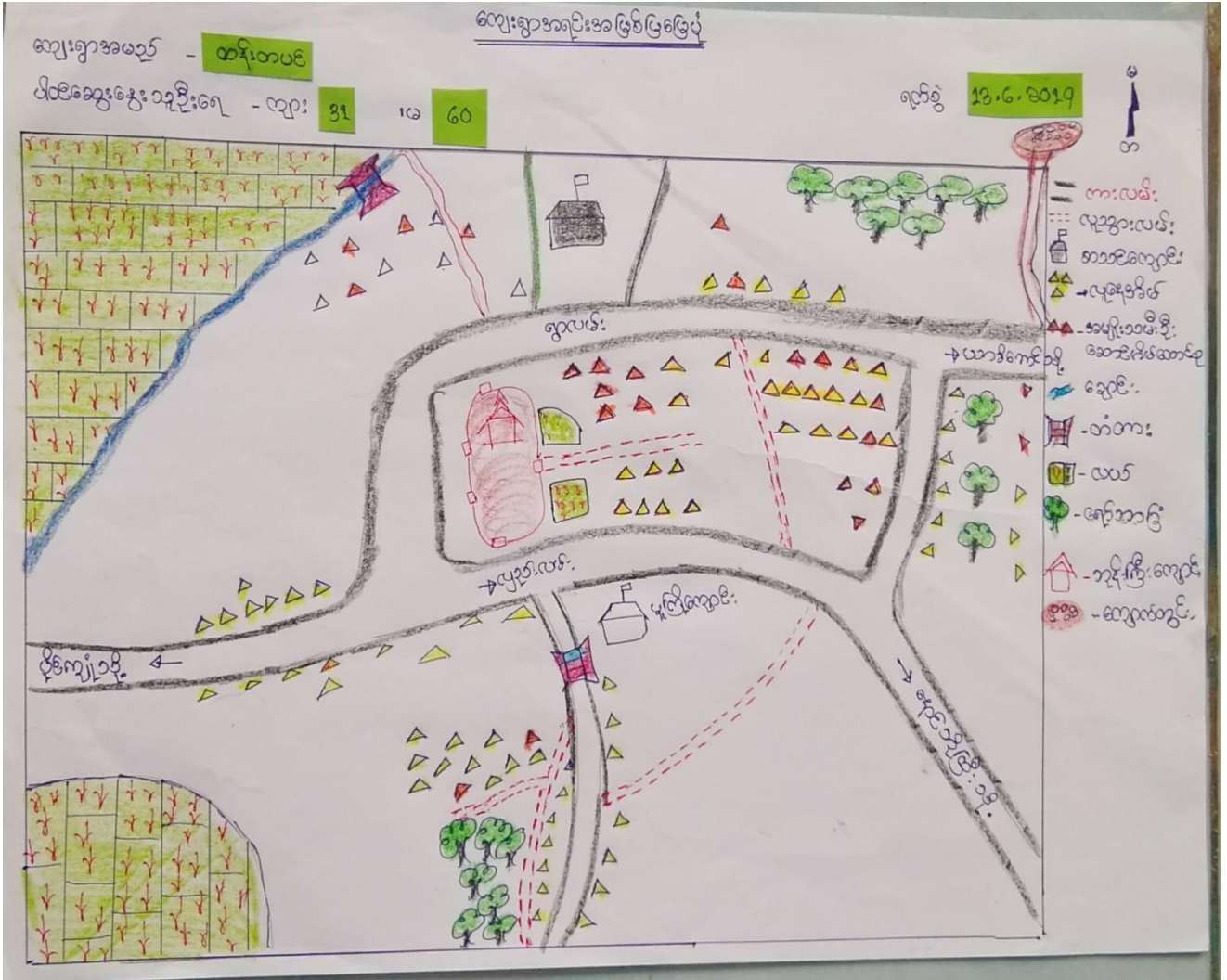

လျှေးရွာအရင်းအမြစ် ပြုပြင်ဆင်နွေးခြင်းနှင့်ဆန်းစစ်ခြင်း

လျှေးရွာအမည် - ထန်းတပင်

ရက်စွဲ 13.6.2019

ပါဝင်ဆွေးနွေးသူဦးရေ - လူ- 31 မ 60

- ၁။ လျှေးရွာတွင် ယယ်၊ ဟာ၊ ရော်ဘာခွံ စိုက်ပျိုးရေး ဖြင့် အသက်မွေးဝမ်းကြောင်း ပြုကြသည်။
- ၂။ ရွာဦးရှိဘေးကြောင့် ဘေဟ်ဘုံးရေ မူလုံမျှ ရှိသည်။
- ၃။ အမျိုးသမီး ဦးဆောင်သော အိမ်တောင်စု များသည် ကားလမ်းမကြိမ်းကေးတွင် နေထိုင်မှု ရှိခြင်းကြောင့် စီးပွားရေးယုတ်ယို ထပ်ဆောင်းရာတွင် အဆင်ပြေကြသည်။
- ၄။ လျှေးရွာတွင် မူကြိုကျောင်း၊ မူလတန်းကျောင်းနှင့် အလယ်တန်းကျောင်းများပါရှိခြင်း ကြောင့် ကလေး ယော်များ ပညာသင် ကြားရာတွင် ယုတ်တူမှု ရှိသည်။
- ၅။ နွေရာသီတွင်၊ ကျောက်ခရစ်၊ အာယူးကျောက်ထို့ ကားဖြင့် မိနစ် ၃၀ ခန့် သွားယူနိုင်သော ကျောက်တိုင်း ရှိသောကြောင့် ရွာသူရွာသားများအတွက် အဆင်ပြေသည်။
- ၆။ ထန်းတပင်လျှေးရွာတွင် နေထိုင်ကြသူများသည် မုဒ္ဒကာသာလို့သာ လုံးကွယ်ကြ သည်။

၂။ ရာသီခွင်ပြုပြင်မှု (Seasonal Cleander)

ရာသီခွင်ပြုပြင်မှု

လေးရွာအမည် - ထန်းတောင်

ရက်စွဲ " 13.6.2019

ပိတ်ဆွဲအဖွဲ့အစည်း - လူ: 60 ၂၀ 31

အခြေအနေ	တနင်္ဂနွေ	တနင်္လာ	အင်္ဂါ	ဗုဒ္ဓ	သော	စနေ	တနင်္လာ	အင်္ဂါ	ဗုဒ္ဓ	တနင်္ဂနွေ	တနင်္လာ
ရာသီဥတု											
အေး/အပူ		-	-	-	-	-	-	-	-		
ကျန်းမာရေး	မကောင်း	မကောင်း	မကောင်း	မကောင်း	မကောင်း	မကောင်း	မကောင်း	မကောင်း	မကောင်း	မကောင်း	မကောင်း
ဆိုင်ပျိုးရေး									-	-	-
ပွဲတော်	သင်္ကြန်ပွဲ	-	-	ဝါဆိုသင်္ကြန်ပွဲ	တရုတ်သင်္ကြန်ပွဲ	-	မိုးဝန်းပွဲ	တပည့်ပွဲ	-	တရုတ်သင်္ကြန်ပွဲ	ထမင်းပွဲ
ဝင်ငွေ	-	-	-	-	-	-	ဒ်ဒ်	-	-	-	-

ရာဘီခွင်ဖြဲ ဖြဲကွဲဒ်ဒ်ဆွေးနွေးခြင်းနှင့်ဆန်းစစ်ခြင်း

လျှေးရွာအမည် - ထန်းတပင်

ရက်စွဲ " 13-6-2019

ပါဠိဆွေးနွေးသူဦးရေ - လျား 31 ၁၆ 60

၁။ ထန်းတပင်လျှေးရွာတွင် တန်ခူးလနှင့် တဆုန်လတွင် ရာဘီခွဲတူသာဟာပြီး နယုန်လတွင် မိုးအချဉ်းလပ်ရွာသည်။ ဝါဆိုလနှင့် ဝါဆိုလတွင် ရှစ်မျက်နှာလုံး မနောဇီက မိုးများသောကာလ ဖြစ်သည်။ စက်သလင်းလတွင် နေအချဉ်းလပ် ပြန်ဖွင့်ကာ မိုးမကြာမကြာ ရွာတတ်သော သည်။ ဘီတင်းလွတ်လတွင် မိုးအချဉ်းလပ်သာ ရွာပြီး မနက်ပိုင်းတွင် နှင်းများလျှောသည် လို့ ဖြစ်တွေ့ရသည် ဖြစ်သည်။ "တန်ဆောင်မုန်းလတွင် ရာဘီခွဲတူမှာ မပူမအေး နှင့်ဇရု ဇာ အရမ်းအဆင်ပြေသည်။" နတ်တော်လ၊ ဖြာဘိုလ်လ နှင့် တပို့တွဲလများတွင် အရမ်းအေးကာ မီးပုံများလပ် မဆွဲချင်အောင် ချမ်းသော ရာဘီ ဖြစ်သည်။ ကပေါင်းလတွင်တော့ ရာဘီခွဲတူ မှာသာဟာပြီး ရှစ်ဖြူပွဲများလျှင်းပကြတော့သည်။

၂။ "တန်ခူး၊ ဖြာဘိုလ်၊ တပို့တွဲ၊ ကပေါင်းလများတွင် ဝျာန်သောလများထက် အားလပ်ချိန် များသည်။"

၃။ "တဆုန်၊ တန်ဆောင်မုန်း၊ နတ်တော် လများတွင် ရာဘီလူးပြောင်း၍ အချိန်ဖြစ်သော ကြောင့်လျှမ်းမာရေးဝိတ်မကောင်းကြပါ။"

၄။ "တဆုန်လမှ တန်ဆောင်းမုန်းလထိ၊ ပျိုးလျှ၊ ပျိုးပင်နတ်၊ ကောက်ခိုက်၊ ကောက်ရိုက်၊ စပါးထယ်၊ စပါးစွေစသော လုပ်ငန်းလုပ်ငန်းကို လုပ်ထိုင်ကြသည်။"

၅။ "ထန်းတပင်ရွာတွင် ဘကြီးပွဲ၊ ဝါဆိုဝါဆိုတပ်ပွဲ၊ ကရင်လက်ချည်ပွဲ၊ မီးထွန်းပွဲ၊ တဆုန်ပွဲ၊ ကရင်နှစ်ဘစ်လူးပွဲ၊ ထမန်ထိုးပွဲနှင့် ရှစ်ဖြူပွဲကို သူ့လနှင့်သူ့အချိန်ခါအလိုက် စီကာခိုက်ခြိတ်ခွာ လျှင်းပကြလေ့ရှိသည်။"

၆။ "ဘီတင်းလွတ်လ ကောက်ရိုက်ဝိမ်းသော အချိန်တွင်သာ ဝျာန်သောလများထက် လစွဲ အချဉ်းလပ်ပိုသည်။"

၃။ ဥစ္စာရေးကြွယ်ဝမှုပြဇယား (Wealth Ranking)

ဥစ္စာရေး ကြွယ်ဝမှု ပုံစံ ပြဇယား

ကျေးရွာအမည် - **ထန်းတပင်** ရက်စွဲ - **13.6.2019**

ပိတ်ဆို့ခွင့်ပေးသူ - ကျား **31** ဝယ် **60**

အမည်	သက်တမ်းချက်	အိမ်ထောင်စု အရေအတွက်	ရာခိုင်နှုန်း
အဆင်ပြေစေအိမ်ထောင်စု	၁၀ ဇာတ် အထက် ၊ တိုက်အိမ် ၊ သွပ်မိုး ၊ ယယ်တွန်စက် ၊ ဓား ၊ ဆိုင်တယ် ၊ ဖိစိ ၊ စလောင်း ၊ နွား ၊ ဝက်	၃၇	၂၀%
အလုပ်အလတ် အိမ်ထောင်စု	လက်၅ နာ နှင့် ၁၀ ဇာတ် ကြား ၊ ဖြစ်ခင်း ၊ သွပ်မိုး ၊ ယယ်တွန်စက် ၊ ဆိုင်တယ် ၊ ဖိစိ ၊ စလောင်း ၊ နွား ၊ ဝက် ။	၈၀	၄၄%
အဆင်မပြေစေအိမ်ထောင်စု	ဖြစ်ခင်း ၊ အငယ်အရွယ် ၊ ဆိုင်တယ် ၊ စက်ဘီး ၊ ဆေးကြွေးအဆင့် ၊ ယယ်တွန် ၊ ကျားလုပ်ကိုင် ၊ ကြက်ထက် ၊	၆၅	၃၆%
စုစုပေါင်း		၁၈၂	၁၀၀%

ဥစ္စာအမှတ်ကြွယ်ဝမှု အဆင့်သတ်မှတ်ချက်

ဆွေးနွေးခြင်း နှင့် ဆန်းစစ်ခြင်း

Date: 13.6.2019

ကျေးဇူးအမည် - ထန်းတပင်

တိုင်းတစ်ကျေးဇူးတို့ ဥစ္စာအမှတ်ကြွယ်ဝမှုအဆင့်များကို သတ်မှတ်ရာတွင် အဆင့်မြေပေ အိမ်ထောင်စု၊ အလယ်အလတ်အိမ်ထောင်စု နှင့် အဆင့်မမြေပေ အိမ်ထောင်စုများ အပေါ် (၃)ခုရှိပြီး ဥစ္စာအမှတ်ကြွယ်ဝမှု အဆင့်ကို ခွဲခြား သတ်မှတ်ပါသည်။

ကျေးဇူးအဆင့်ရှိ အဆင့်မြေပေ အိမ်ထောင်စုမှာ (၃၀)ခု ရှိပြီး ပိုင်ဆိုင်မှုပစ္စည်းပစ္စည်းကိစ္စများမှာ တိုက်အိမ် ၂ ကောင်၊ ဆိုင်ကယ် ၂ စီး၊ စလောင်း ၂ စီး၊ ငှက် ၂ ကောင်၊ လယ် ၅ ဧက အထက်၊ လယ်ထွက်စက် ၁ စက်၊ သွပ်မီးစသည်တို့ ပိုင်ဆိုင် ကြသည်။

အလယ်အလတ် အိမ်ထောင်စုမှာ (၇၀)ခု ရှိပြီး ပိုင်ဆိုင်မှု ပစ္စည်းပစ္စည်းကိစ္စများမှာ သွပ်မီးအိမ် ၂ ကောင်၊ ဆိုင်ကယ် ၂ စီး၊ စလောင်း ၂ စီး၊ ငှက် ၅ ကောင် နှင့် ၁၀ ဧက ကြား စသည်တို့ ပိုင်ဆိုင်ကြသည်။

အဆင့်မမြေပေ အိမ်ထောင်စုမှာ (၆၀)ခု ရှိပြီး ပိုင်ဆိုင်မှု ပစ္စည်းပစ္စည်းကိစ္စများမှာ ပြင်ဆင်းအိမ် ၂ ကောင်၊ သွပ်မီးအိမ် ၂ ကောင်၊ ဆိုင်ကယ် ၂ စီး၊ စလောင်း ၂ စီး၊ ငှက် ၅ ကောင်တို့ ပိုင်ဆိုင်ကြသည်။ အကြွေးအနည်း ရှိပြီး ကျား၊ အလှူ ဘာယုကို ပိုင်ကြသောကြောင့် အပိုင်ငွေမရှိပဲ တစ်နေ့လုပ်၊ တစ်နေ့စား ကျက် အလုပ်အကားများ ရသည်။ မမြေပေ အိမ်ထောင်စု (၆၀) ခုသည် လယ်ပိုင် မရှိခြင်း၊ အလှူအကူခြင်း၊ အခွင့်အလမ်း နည်းပါးခြင်းကြောင့် အဆင့်မမြေပေ ဖြစ်သည်။

ပါဝင်ဆွေးနွေးသူဦးရေ - ကျား 31 1 မ 60

ပင့်ကူအိမ်ပြုစုပေး

ကျေးရွာအမည် - ထီးတပင်

ရက်စွဲ " 23.6.2019

ပေါင်လေးအရွယ် - လူ: 31 1မ 60

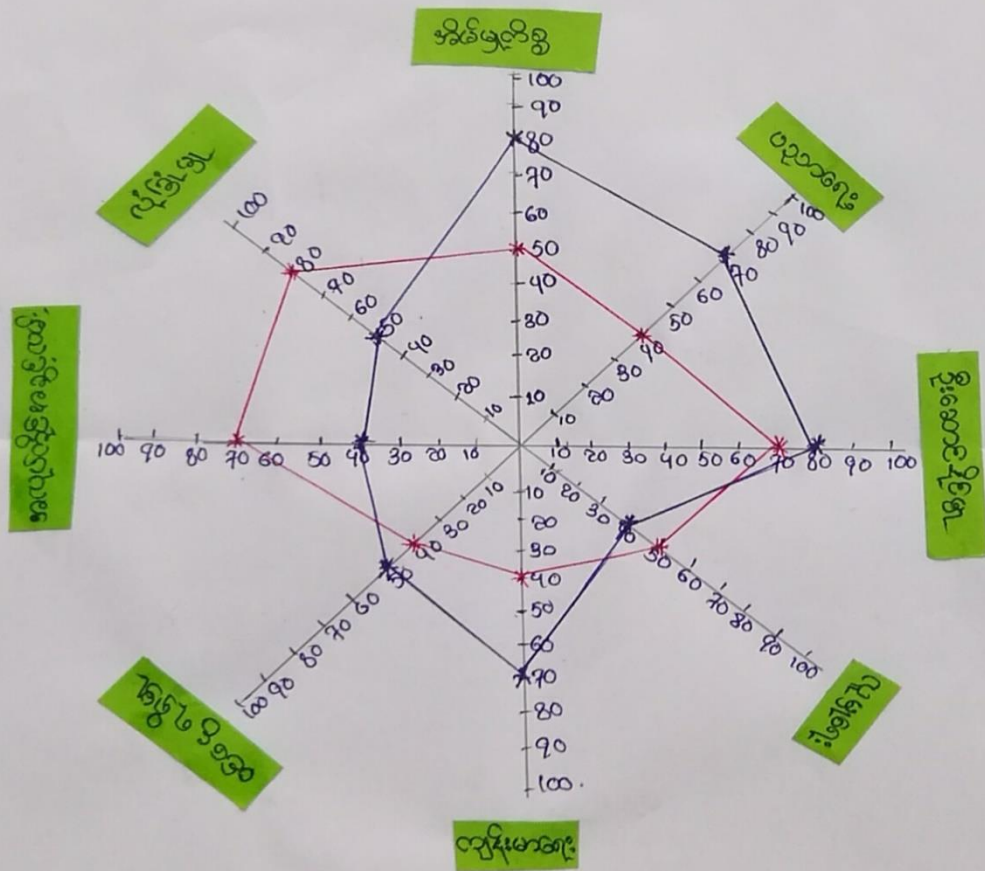

▲ - မ
▲ - လူ

ပဋိကူ အိမ်ပြုပေးရေးအဖွဲ့ကြီးနှင့်

ဆန်းစစ်ခြင်း

ကျေးဇူးအမည် - ထန်းတပင်

ရက်စွဲ။ ။ 13.6.2019

ပါဝင်ဆွေးနွေးသူဦးရေ - လူ: 31 16 60

- ၁။ အမျိုးသားများသည် အမြင်အလုပ်လုပ်ကိုင် နေရာ၌ အိမ်ဖြူတံတိုင်းအမျိုးသမီးများက ပိုမိုအားကောင်းကြသည်။
- ၂။ အမျိုးသားများက မိသားစု စီးပွားရေးအတွက် လျှော့စားရုံ အလုပ်လုပ်ရခြင်းကြောင့် ပညာရေးတွင် အမျိုးသမီးများထက် အားနည်းကြသည်။
- ၃။ အမျိုးသမီးများသည် အိမ်ဖြူတံတိုင်းအောင်နေရာသောကြောင့် လူမှုရေးလုပ်ငန်းများတွင် အမျိုးသားများထက် အားနည်းကြသည်။
- ၄။ အမျိုးသားများက အလုပ်လုပ်ကိုင် နေရာ၌ အမျိုးသမီးများထက် လျှော့စားပညာပညာ အနည်းငယ် အားနည်းကြသည်။
- ၅။ အမျိုးသမီးများသည် အမျိုးသားများထက် ဝင်ငွေ ရရှိမှု အားကောင်းသည်။ (ကချိုဝေသာ အိမ်တွင် ဖျားရောင်း၊ စက်ချုပ်သူများ)
- ၆။ အမျိုးသမီးများက အလုပ်ကြမ်းမလုပ်နိုင်၍ အမျိုးသားများထက် အလုပ်ကိုင် အခွင့်အလမ်း အားနည်းကြသည်။
- ၇။ အမျိုးသမီးများသည် မိမိလိုက်လိုက် ကာကွယ်နိုင်ရန် အားနည်းသောကြောင့် လုံခြုံမှုတွင် အမျိုးသားများထက် ရာခိုင်နှုန်း နည်းသည်။
- ၈။ ရပ်ရွာသာရေး၊ နာရေး ဦးဆောင်မှုတွင် အမျိုးသမီးများက အမျိုးသားများထက် ဦးဆောင်မှု ပိုအားကောင်းကြသည်။

၅။ အရင်းအမြစ်အသုံးချမှုပုံစံပြဇယား (Asset Mapping)

အရင်းအမြစ်အသုံးချမှုပုံစံပြဇယား

ကျေးရွာအမည်

သန်းတပင်

ရက်စွဲ

၁၉.၆.၂၀၁၇

ပါဝင်ဆွေးနွေးသူဦးရေ

၅၁

၂၀

၆၀

လူတိုင်း



မိ



လူတိုင်း + မိ



ချေးဆိုင်

ဘုန်းကြီးကျောင်း

ကျောက်ခြံ

အင်အားစွမ်း

စည်တော

ချောင်း

အင်း

မူကြိုစတုဂံ

ကျောင်း

တံတား

အရင်းအမြစ် ထိန်းချုပ်မှုပုံစံပြုရထား

လျှော့စွာအမည် - ထိန်းတပ်

ရက်စွဲ 19.6.2019

ပါဝင်ဆွေးနွေးသူဦးရေ - လျား 31 ၂၆ ၆၀

လျား



ရေတွင်း

သစ်တော

မ



အင်အားစက်

ဈေးဆိုင်

လျား + မ



ဘုန်းကြီးကျောင်း

မုက်ကြီးကျောင်း

တံတား

ဆွေဇွဲ

အင်း

ရော်ကန်

အရင်းအမြစ်သုံးစွဲမှု၊ ထိန်းချုပ်မှုဆွေးနွေးခြင်းနှင့်
သုံးစွဲခြင်း

လျှော့စွာအမည် " " ထိန်းသိမ်းရေး

ရက်စွဲ" " 13.6.2019

ပါဝင်ဆွေးနွေးသူဦးရေ " ကျား 31 'မ 60

၁။ ရေတွင်း နှင့် သစ်တောကို အမျိုးသားများက ထိန်းချုပ်ပြီး အပ်ချုပ်စက် နှင့် ချေးဆိုင်တို့ကို အမျိုးသမီးများက ထိန်းချုပ်ကြသည်။ ဘုန်းကြီးကျောင်း၊ မူကြိုကျောင်း၊ တံတား၊ ချောင်း၊ အင်း နှင့် ရော်ဘာခြံတို့ အမျိုးသား နှင့် အမျိုးသမီးတို့ တန်းတူ ထိန်းချုပ်ကြသည်။

၂။ ချေးဆိုင်ကို အမျိုးသမီးများက သုံးစွဲပြီး ဘုန်းကြီးကျောင်း၊ ရော်ဘာခြံ အပ်ချုပ်စက် နှင့် သစ်တော၊ ချောင်း၊ အင်း၊ မူကြိုကျောင်း၊ ရေတွင်း နှင့် တံတားတို့ကို အမျိုးသား နှင့် အမျိုးသမီးတို့ အားလုံး သုံးစွဲကြသည်။

၆။ အဖွဲ့အစည်းချိတ်ဆက်မှုပြဇယား (Veen Diagram)

အဖွဲ့အစည်းချိတ်ဆက်မှုပြဇယား

လျှောက်ထားသူ - ထန်းတပင်

ရက်စွဲ " " 13.6.2019

ပါဝင်ဆွေးနွေးသူဦးရေ - ကျား 31 မ 60

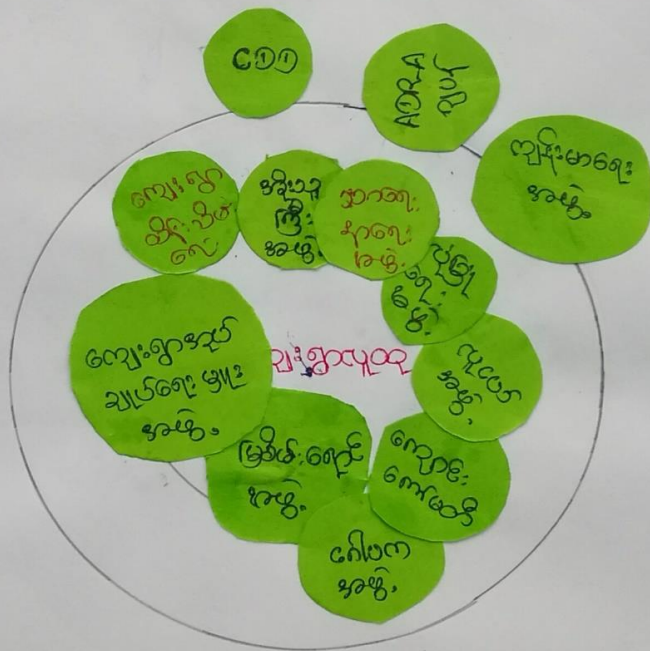

အဖွဲ့အစည်းပုံစံဆိုင်ရာ ဖြေဆိုရေးရာ

ကျေးဇူးအဖွဲ့ - ထန်းတပင်

ရက်စွဲ - 13.6.2019

ပိတ်ဆွေးနွေးသင်ပွဲ - ကျား 31 ဝေ 60

ကျေးဇူးအဖွဲ့၏ အဖွဲ့အစည်း	ကျေးဇူးအဖွဲ့အစည်း၏ ဖွဲ့စည်းပုံစံ
၁။ အိုးဝှေ့အဖွဲ့	၁။ AORA (ဂျပန်)
၂။ အလုပ်အဖွဲ့	၂။ ၁၀၀
၃။ ဘာရေးရာအဖွဲ့	၃။ လျှို့ဝှက်ရေးအဖွဲ့
၄။ အားလုံးအဖွဲ့	လျှို့ဝှက်ရေးအဖွဲ့
၅။ ဂေါ်ပတအဖွဲ့	
၆။ ကျေးဇူးအဖွဲ့အစည်း	
၇။ အလုပ်အဖွဲ့	
၈။ ကျေးဇူးအဖွဲ့အစည်း	

အဖွဲ့အစည်းချိတ်ဆက်မှုပြုလေ့လာ ဆွေးနွေးခြင်းနှင့်

ဆန်းစစ်ခြင်း

ကျေးရွာအမည် **ထန်းတယ်**

ရက်စွဲ " **13.6.2019**

ပါဝင်ဆွေးနွေးသူဦးရေ " လူနာ **31** " **၁၆** **၆၀**

- ၁။ ရွာတွင်းတွင် အဖွဲ့ (၉) ဖွဲ့ ဖွဲ့ပြီး ကျေးရွာပြင်ပတွင် အဖွဲ့ (၃) ဖွဲ့ ဖွဲ့ပါသည်။
ကျေးရွာတွင်းအဖွဲ့အစည်း နှင့် ရွာပြင် အဖွဲ့အစည်းသည် ကျေးရွာဖွံ့ဖြိုးတိုးတက်
အောင် အဘက်ဘက်မှ ခုခံထိလုပ်ဆောင်ပေးကြသော အဖွဲ့အစည်း ဖြစ်သည်။
- ၂။ ကျေးရွာအုပ်ချုပ်ရေးမှူး အဖွဲ့သည် ကျေးရွာတွင်းရှိ ကျေးရွာလူထုကို အဓိက
အလျဉ်းပြုသော အဖွဲ့ ဖြစ်သည်။
- ၃။ ကျေးရွာအုပ်ချုပ်ရေးမှူးအဖွဲ့ နှင့် ရွာတွင်းအဖွဲ့များတွင် အမျိုးသမီး ပါဝင်မှု
အား နည်းသည်။ အမျိုးသမီးများသည် အိမ်ထောင်စုတွင် အချိန်ပေးရခြင်း၊
ကြောင့် ဖြစ်သည်။
- ၄။ အမျိုးသမီးများကို တည်ဆောက်ရေးလုပ်ငန်း၊ ဖွံ့ဖြိုးရေးလုပ်ငန်း များ တွင်
အလုပ်အကိုင်၊ အဆင့်အတန်း ပေးခြင်းဖြင့် အမျိုးသမီးများ ပူးပေါင်းပါဝင်မှု
အားကောင်းလာအောင် ဆောင်ရွက်နိုင်သည်။

၇။ ကော်မတီဝင်များရွေးချယ်ခြင်းနှင့် ကျေးရွာဖွံ့ဖြိုးရေးအစီအစဉ် ဆောင်ရွက်မှုမှတ်တမ်း



၈။ ကျေးရွာအချက်အလက်များ(PC 1)

ပုံစံ - ၈ - ၁ ကျေးရွာအခြေခံအချက်အလက်များ (Form PC 1)

လမ်းညွှန်ရွာကွက်ကျေးရွာတစ်ရွာသို့ ပထမဆုံးမိတ်ဆက်ခရီးသွားရောက်သောအခါလူထုစည်းရုံးရေးမှူးသည် ကျေးရွာခေါင်းဆောင်များအားကျေးရွာအချက်အလက်များကိုမေတ္တာရပ်ခံ၍တောင်းခံရသည်။ ဤအချက်အလက်များကိုစီမံကိန်းမိတ်ဆက်အစည်းဝေးစည်းဝေးမတိုင်မီတောင်းခံရမည်။ စီမံကိန်းမိတ်ဆက်အစည်းဝေးတွင် လူထုစည်းရုံးရေးမှူးသည် ဤအချက်အလက်များအားစစ်ဆေးပြီး မှန်ကန်အောင်ပြုလုပ်ရမည်။ ပြီးနောက်တွင် လူထုစည်းရုံးရေးမှူးမှ သတင်းအချက်အလက်ထံသို့ Tablets မှ တဆင့်ဖြည့်သွင်းရမည်။

ကျေးရွာခေါင်းဆောင် အမည် ဦးကျော်ကလောင်	ကျေးရွာခေါင်းဆောင်၏ မှန်းနံပါတ် ၀၇-၄၄၈၄၆၈၈၇၂၁	လူထုစည်းရုံးရေးမှူး၏အမည် ဒ်နိုးသိင်္ဃသုဇေဝေ
ပြည်နယ်၊ တိုင်းဒေသကြီး ကရင်	မြို့နယ် လှိုင်ဘွဲ့	ကျေးရွာအုပ်စု ထန်းတပင်
		ကျေးရွာ ထန်းတပင်

က။ လူဦးရေ

လူမျိုးစု	အိမ်ထောင်စုအရေအတွက်	ကိုးကွယ်သည့်ဘာသာ	အိမ်ထောင်စုအရေအတွက်
လူမျိုးစု (၁) ကရင် (ပိုင်း)	၁၈၂	ဘာသာ(၁) မြန်မာဘာသာ	၁၈၂
လူမျိုးစု (၂)-----		ဘာသာ(၂)-----	
လူမျိုးစု (၃)-----		ဘာသာ(၃)-----	
လူမျိုးစုရော-----		ဘာသာရော-----	
အခြား			
	အရေအတွက်		
မသန်စွမ်းသူများ	၁၁		
သက်ကြီးရွယ်အိုများ (၆၅ နှစ် နှင့် အထက်)	၄၀		
စစ်ဘေးရှောင်			

	အမျိုးသား(အရေအတွက်)	အမျိုးသမီး(အရေအတွက်)	စုစုပေါင်းအရေအတွက်
လူဦးရေ	၄၉၀	၄၈၂	၉၇၂
လူမျိုးစု (၁)ကရင်(လိ)	၄၉၀	၄၈၂	၉၇၂
လူမျိုးစု (၂)-----			
လူမျိုးစု (၃)-----			
အခြား			
အိမ်ထောင်ဦးစီး	၁၅၀	၃၂	၁၈၂

(ခ)အခြေခံအဆောက်အအုံ အသုံးအဆောင်များ

စာသင်ကျောင်း	အမှတ် ခြံပိ	ကျန်းမာရေး	အမှတ် ခြံပိ	ဘာသာရေးအဆောက် အအုံများ	အမှတ် ခြံပိ
အထက်တန်းကျောင်း	<input type="checkbox"/>	ဆေးရုံ	<input type="checkbox"/>	စေတီ	<input checked="" type="checkbox"/>
အလယ်တန်းကျောင်း မူလတန်းကျောင်း	<input checked="" type="checkbox"/>	ကျန်းမာရေးဌာန	<input type="checkbox"/>	ဘုန်းကြီးကျောင်း	<input checked="" type="checkbox"/>
မူလတန်းကျောင်း	<input checked="" type="checkbox"/>	ကျန်းမာရေးဌာနခွဲ	<input type="checkbox"/>	ဟိန္ဒူဘုရားကျောင်း	<input type="checkbox"/>
မူကြိုကျောင်း	<input checked="" type="checkbox"/>	ဆေးပေးခန်း	<input type="checkbox"/>	ခရစ်ယာန်ကျောင်း	<input type="checkbox"/>
အခြား	<input type="checkbox"/>	အခြား	<input type="checkbox"/>	ဗလီ	<input type="checkbox"/>
				အခြား	<input type="checkbox"/>
မှတ်ချက်		မှတ်ချက်		မှတ်ချက်	

(ဂ) ကျွမ်းကျင်သူများမှတ်တမ်း (ကျေးရွာတွင်နေထိုင်သော သို့မဟုတ် တခြားရွာမှလာရောက်သောကျွမ်းကျင်သူများ)

(၁) စာသင်ကျောင်း				(၂) ကျန်းမာရေး			(၃) လက်မှုပညာရှင်		
	ရွာတွင်နေထိုင်သူ	အခြားရွာမှလာသူ		ရွာတွင်နေထိုင်သူ	အခြားရွာမှလာသူ		ရွာတွင်နေထိုင်သူ	အခြားရွာမှလာသူ	
မူလတန်းပြဆရာ/မ	<input type="checkbox"/>	<input checked="" type="checkbox"/>	ဆရာဝန်	<input type="checkbox"/>	<input type="checkbox"/>	လက်သမား	<input checked="" type="checkbox"/>	<input type="checkbox"/>	
အထက်တန်းပြဆရာ/မ	<input type="checkbox"/>	<input type="checkbox"/>	လက်ထောက်ကျန်းမာရေးမှူး	<input type="checkbox"/>	<input type="checkbox"/>	ပန်းရံ	<input checked="" type="checkbox"/>	<input type="checkbox"/>	
အလယ်တန်းပြဆရာ/မ	<input type="checkbox"/>	<input checked="" type="checkbox"/>	အမျိုးသမီးကျန်းမာရေးဆရာမ	<input type="checkbox"/>	<input type="checkbox"/>	လျှပ်စစ်ကျွမ်းကျင်ကျွမ်းကျင်	<input type="checkbox"/>	<input type="checkbox"/>	
မူကြံဆရာ/မ	<input checked="" type="checkbox"/>	<input checked="" type="checkbox"/>	သားဖွားဆရာမ	<input type="checkbox"/>	<input type="checkbox"/>	ရေပိုက်သွယ်သူ	<input type="checkbox"/>	<input type="checkbox"/>	
အခြား	<input type="checkbox"/>	<input type="checkbox"/>	ပြည်သူ့ကျန်းမာရေးလုပ်သား	<input checked="" type="checkbox"/>	<input type="checkbox"/>	စက်ပြင်ဆရာ	<input type="checkbox"/>	<input type="checkbox"/>	
မှတ်ချက်				မှတ်ချက်				မှတ်ချက်	

(ဃ) ကျေးရွာသို့ ရောက်ရှိနိုင်သည့်လမ်းအခြေအနေ / ကျေးရွာတစ်ရွာသည် ၎င်း၏ကျေးရွာအုပ်စုနှင့် ဆက်သွယ်ထားသောလမ်းအခြေအနေ (အောက်ပါတို့ကိုတိုင်းပါ)

ကျောက်ကြမ်းလမ်း: ကတ္တရာလမ်း ကွန်ကရစ်လမ်း မော်တော်ဆိုင်ကယ်လမ်း
 ကျောက်ခင်းလမ်း မြေသားလမ်း လူသွားလမ်း အခြား: _____

(င) ကျေးရွာဖွံ့ဖြိုးမှုစီမံချက်

ပိုင်းပါ

(၁) လူထုဗဟိုပြုစီမံကိန်းမစတင်မှီ ဤကျေးရွာတွင်ကျေးရွာဖွံ့ဖြိုးမှု

ရှိပါသည်/မရှိပါ/မသိပါ

စီမံချက်ရှိခဲ့ပါသလား?

(၂) ရှိခဲ့ပါလျှင် ဤစီမံချက်ကို မည်သည့် ခုနှစ်တွင်ပြင်ဆင်ခဲ့ပါသနည်း?

နှစ်-----/မသိပါ ၂၀၁၂-၂၀၁၃

(၃) ဤစီမံချက်ကို မြို့နယ်မှအတည်ပြုခဲ့ပါသလား?

ပြုခဲ့ပါသည်/မပြုခဲ့ပါ/မသိပါ

* Save the children
 * AORA
 Myanmar

(စ) စရိုးအကွာအဝေး

(၁) ဤကျေးရွာ၏ပတ်ဝန်းကျင်မှ၎င်းကျေးရွာအုပ်စု၏ပတ်ဝန်းကျင်မှ၎င်းအထိစရိုးခိုင်မည်မျှကွာဝေးသနည်း? မိုင်-----/မသိပါ

(၂) ဤကျေးရွာမှ ၎င်းကျေးရွာအုပ်စုပတ်ဝန်းကျင်သွားလာရာတွင်ကြာမြင့်သည့်အချိန်။

ခြောက်သွေ့ရာသီတွင်ကြာချိန်-----ထော်လာဂျီ/မော်တော်ဆိုင်ကယ်/ခြေလျင်/လာ/မော်တော်ဘုတ်/

အခြား-----

မိုးရာသီတွင်ကြာချိန်-----ထော်လာဂျီ/မော်တော်ဆိုင်ကယ်/ခြေလျင်/လာ/မော်တော်ဘုတ်/

အခြား-----

(ဆ) ပတ်ဝန်းကျင်ဆိုင်ရာသဘာဝဘေးအန္တရာယ်

ဤကျေးရွာတွင်ရေကြီးခြင်းကဲ့သို့ သဘာဝဘေးအန္တရာယ်ကျရောက်ဖူးခြင်း ရှိပါသလား။

မရှိပါ ရှိပါသည် ရှိလျှင်ဖော်ပြပါ-----

(ဇ) ကျေးရွာတွင် ဖွဲ့စည်းထားသော အဖွဲ့အစည်းများ

လူထုပတ်ဝန်းကျင်စီမံကိန်းမတိုင်မီ ဤကျေးရွာတွင် ကျေးရွာဖွံ့ဖြိုးရေးအတွက် အစိုးရ(သို့)ရွာသားများကိုယ်တိုင်(သို့) စီမံကိန်းတစ်ခုခုမှ ဖွဲ့စည်းထားသည့် အဖွဲ့အစည်းများရှိပါသလား။

(၁) -----

(၂) -----

(ဈ) အထွေထွေအုပ်ချုပ်ရေး ဦးစီးဌာန (GAD) မှ မှတ်တမ်းတင်ထားခြင်း

ဤကျေးရွာသည် အထွေထွေအုပ်ချုပ်ရေး ဦးစီးဌာန (GAD) မှ မှတ်တမ်းတင်ထားမှု ရှိပါသလား။

မရှိပါ ရှိပါသည်

ကျေးရွာခေါင်းဆောင်

အမည် ဦးကျော်လက်

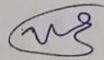
လက်မှတ်  နေ့စွဲ ၂၃. ၅. ၂၀၁၉ .

လူထုစည်းရုံးရေးမှူး

အမည် ဒေါ်ခင်အေးစွယ်

လက်မှတ်  နေ့စွဲ ၂၃. ၅. ၂၀၁၉ .

၉။ စီမံကိန်းစက်ဝန်းအချိန်ဇယား(PC 2)

ပုံစံ - ၀-၂ - စီမံကိန်းစက်ဝန်းအချိန်ဇယား (PC 2)

လမ်းညွှန်ချက်၊ သက်ဆိုင်ရာလူထုစည်းရုံးရေးမှူး/ လက်ထောက်နည်းပညာမှူးများ ပူးပေါင်းစီမံကိန်းစက်ဝန်းအဆင့်တစ်ခုစီပြီး စီးတိုင်းကျေးရွာနှင့် ကျေးရွာအုပ်စုအတွက်ဤပုံစံ ကိုဖြည့်သွင်းရမည်။

စည်းရုံးရေးမှူး/လက်ထောက်နည်းပညာရေးမှူးဝန်ထမ်း အမည် - **နန်းရွှေသာအေး (CF) ၊ နန်းမြို့မြို့အောင် (TF)**

နေ့စွဲ **၁၅.၆.၂၀၁၉** . စက်ဝန်းအားအမှတ်ခြစ်ပါ စက်ဝန်း(၁) စက်ဝန်း(၂) စက်ဝန်း(၃) စက်ဝန်း(၄)

ပြည်နယ်/တိုင်း **ကရင်** မြို့နယ် **လွိုင်ကွဲ** ကျေးရွာအုပ်စု **ထင်္ဂုတပင်** ကျေးရွာ **ဝင်္ဂုတပင်**

စီမံကိန်းဆောင်ရွက်မှုအဆင့်များ	နေ့စွဲ		အစည်းအဝေးတွင်တက်ရောက်သူအရေအတွက်						
	စတင်သည့်နေ့	ပြီးစီးသည့်နေ့	အမျိုးသားအရေအတွက်	အမျိုးသမီးအရေအတွက်	အိမ်ထောင်စုအရေအတွက်	လူမျိုးစုတက်ရောက်သူအရေအတွက်နှင့် လူမျိုးစုအမည်	အိမ်ထောင်စုပေါင်း	အိမ်ထောင်စု %	
၁။ ကျေးရွာစီမံကိန်း မိတ်ဆက်အစည်းအဝေး	၁၅.၆.၁၉	၁၅.၆.၁၉	၃၁	၆၀	၇၁	၇၁ (၆၅) ကရင်	၁၈၉	၅၀%	
၂။ ကျေးရွာဖွံ့ဖြိုးရေး စီမံချက်ရေးဆွဲခြင်း	၁၅.၆.၁၉	၁၅.၆.၁၉	၃၁	၆၀	၇၁	၇၁ (၆၅) ကရင်	၁၈၉	၅၀%	
၃။ ကျေးရွာအုပ်စု လုပ်ငန်းဆုံးဖြတ်ချက်ချသည် အစည်းအဝေး	၂၅.၇.၁၉	၂၅.၇.၁၉	၉၃	၁၂	၃၅	၃၅ (၂၅) ကရင်	၁၈၉	၁၇.၂၃%	
၄။ မြို့နယ်အဆင့်စီမံကိန်းရေးဆွဲရေးနှင့် အကောင်အထည်ဖော်ရေးကော်မတီ၏ စီမံကိန်း သုံးသပ်မှုအစည်းအဝေး			မလို	မလို	မလို	မလို			

၅။ မြို့နယ်စီမံကိန်းရေးဆွဲ ရေးနှင့်အကောင်အထည်ဖော်ရေး ကော်မတီ၏ဆုံးဖြတ်မှုကိုရှာသို့ အသိပေးအကြောင်း ကြားသည့်အစည်းအဝေး								
၆။ စီမံကိန်းလုပ်ငန်းခွဲစီမံချက်ရေးဆွဲခြင်း အစည်းအဝေး	မလို	မလို	မလို	မလို	မလို	မလို	မလို	မလို
၆.၁။ စီမံကိန်းလုပ်ငန်းအကောင်အထည်ဖော် ရေးအစီအစဉ် ရေးဆွဲခြင်း								
၆.၂။ ဝယ်ယူရေးအစီအစဉ် ရေးဆွဲခြင်း								
၆.၃။ ဘဏ္ဍာရေးကုန်ကျမှု လျာထားအစီအစဉ် ရေးဆွဲခြင်း								
၆.၄။ ပြင်/ထိန်းအစီအစဉ် ရေးဆွဲခြင်း								
၇။ စီမံကိန်းလုပ်ငန်းခွဲ တိုးတက်မှု စောင့်ကြည့်အစည်းအဝေး	မလို	မလို	မလို	မလို	မလို	မလို	မလို	မလို
၇.၁။ အစည်းအဝေး ပထမအကြိမ်								
၇.၂။ အစည်းအဝေး ဒုတိယအကြိမ်								
၇.၃။ အစည်းအဝေး တတိယအကြိမ်								
၈။ စီမံကိန်းလုပ်ငန်းခွဲ အပြီးသတ်စစ်ဆေးခြင်း အစည်းအဝေး								
၉။ လူတုစစ်ဆေးပွဲအစည်းအဝေး								

၁၀။ ကျေးရွာဖွံ့ဖြိုးရေးဦးစားပေးအစီအစဉ် (PC 3)

ပုံစံ - ၈-၃ ကျေးရွာဖွံ့ဖြိုးရေး ဦးစားပေးအစီအစဉ် (Form PC 3)

လမ်းညွှန်ချက်၊ အဆင့်(၃)ကျေးရွာဖွံ့ဖြိုးရေးအစည်းအဝေးပြီးဆုံးသောအခါ ကျေးရွာစီမံကိန်း အထောက်အကူပြု ကော်မတီသည် လူထုစည်းရုံးရေးမှူးအကူအညီဖြင့် ဤပုံစံကိုပြည့်စုံအောင် ဖြည့်သွင်းရမည်။	
လူထုစည်းရုံးရေးမှူး/ဝန်ထမ်း အမည်	ဒုန်းရွှေသာလစ်ဝေဝေ
နေ့စွဲ 13.6.2019	စက်ဝန်းအား အမှတ်ခြစ်ပါ (V) <input type="checkbox"/> စက်ဝန်း(၁) <input checked="" type="checkbox"/> စက်ဝန်း(၂) <input type="checkbox"/> စက်ဝန်း(၃) <input type="checkbox"/> စက်ဝန်း(၄) <input type="checkbox"/>
ပြည်နယ်/ခရိုင်	မြို့နယ်
ကရင်	ပျဉ်းဝှဲ
ကျေးရွာအုပ်စု	ကျေးရွာ
ဝင်းတယ်	ဝင်းတယ်

က။ အခက်အခဲအတားအဆီးများအားဆွေးနွေးခြင်း - ယခုလက်ရှိအခြေအနေတွင်ဤကျေးရွာဖွံ့ဖြိုးတိုးတက်ရေးအတွက် အဓိကအခက်အခဲအတားအဆီးများသည် မည်သည်များဖြစ်ပါသနည်း။ (အမျိုးသား/သမီး အနည်းဆုံးအခက်အခဲ ၅ ခုစီဖော်ပြပါ)

အုပ်စုဖွဲ့ဆွေးနွေးမှုများမှ တင်ပြသောအခက်အခဲအတားအဆီးများ	
၁။ စာသင်ခန်းများ မလုံလောက် ဖြစ်တော့ခြင်း၊ လျှောက်လှမ်းပညာသင်ကြားရာတွင် ဆင်ခဲခြင်း။	<input type="checkbox"/> ကျား <input checked="" type="checkbox"/> မ/ကျား + မ
၂။ ရွာတွင်းခင်းမဆောင် ၄၄၇၇ မလုံလောက် ဖြစ်တော့ခြင်း၊ အများစုများလျှမ်းပရာတွင် အဆင်အခဲရှိခြင်း။	<input type="checkbox"/> ကျား <input checked="" type="checkbox"/> မ/ကျား + မ
၃။ စာသင်ခန်းများ ခြံစည်းရိုးမရှိတော့ကြောင့် ကလေးငယ်များ ပညာသင်ရာတွင် လုံခြုံမှုမရှိခြင်း။	<input type="checkbox"/> ကျား <input checked="" type="checkbox"/> မ/ကျား + မ
၄။ ရွာတွင်း ဖြေသာလမ်း မရှိတော့ကြောင့် ဘောလုံးကစားရန် လာရခက်ခဲခြင်း။	<input type="checkbox"/> ကျား <input checked="" type="checkbox"/> မ/ကျား + မ
၅။ ရွာတွင်း လျှပ်စစ်မီး မရှိတော့ကြောင့် ညိုညိုသွားလာရခက်ခဲခြင်း။	<input checked="" type="checkbox"/> ကျား <input type="checkbox"/> မ <input type="checkbox"/> ကျား + မ

ခ။ မျှော်မှန်းခြင်း- နောင်လာမည့် (၅) နှစ် အတွင်း ကျေးရွာဖွံ့ဖြိုးရေး မျှော်မှန်းလျာထားချက်များအား တင်ပြပါ။

အုပ်စုဖွဲ့ဆွေးနွေးမှုများမှ တင်ပြသောအခက်အခဲအတားအဆီးများ	
၁။ စာသင်ခန်းများ လုံလောက်မှု ရှိလာပါက ကလေး ငယ်များ ပညာသင်ကြားရာတွင် ကောင်းမွန်လာမည်	<input type="checkbox"/> ကျား <input checked="" type="checkbox"/> မ/ကျား + မ
၂။ ရွာတွင်းခင်းမဆောင် လုံလောက်မှု ရှိလာပါက အခင်းအများစုများလျှမ်းပရာတွင် ကောင်းမွန်လာမည်	<input type="checkbox"/> ကျား <input checked="" type="checkbox"/> မ/ကျား + မ
၃။ စာသင်ခန်းများ ခြံစည်းရိုး ရှိလာပါက ကလေး ငယ်များ လုံခြုံစွာ ပညာသင်ကြားနိုင်မည်။	<input type="checkbox"/> ကျား <input checked="" type="checkbox"/> မ/ကျား + မ
၄။ ရွာတွင်း လျှပ်စစ်မီး ရှိလာပါက ညိုညိုသွားလာရ လွယ်ကူလာမည်။	<input checked="" type="checkbox"/> ကျား <input type="checkbox"/> မ <input type="checkbox"/> ကျား + မ
၅။ ရွာတွင်းလမ်း ကောင်းမွန်လာပါက သွားလာရ လွယ်ကူလာမည်	<input type="checkbox"/> ကျား <input checked="" type="checkbox"/> မ/ကျား + မ

(က) အခက်အခဲ၊ အတကအဆုံးများအား ဆွေးနွေးခြင်း - ယခုယက် နှိ ဗာဒြေအာရေတွင်
 ဤလျှော့စွာ ဖွံ့ဖြိုးတိုးတက်ရေးအတွက် အဓိက အခက်အခဲ၊ အတကအဆုံးများသည်
 မည်သည်များ ဖြစ်ပါသနည်း။

စဉ်	အုပ်စုဖွဲ့ဆွေးနွေးမှုများမှ တင်ပြသော အခက်အခဲ၊ အတကအဆုံးများ	
၆၂	၆။ လျှော့စွာတွင် စာကြည့်တိုက် မရှိခြင်းကြောင့် စာတွင်းကလေး များ စာဖတ် မှုအားနည်းခြင်း။	<input type="checkbox"/> လူ့ <input type="checkbox"/> မ <input checked="" type="checkbox"/> လူ့ + မ
၆၃	၇။ ကွာတွင် အုပ်ချုပ်ရေးမှူးရုံးမရှိသောကြောင့် လျှော့စွာအခက်အခဲ ပြဿနာ များမြေရှင်းရာတွင် ရောအခက်အခဲရှိခြင်း။	<input type="checkbox"/> လူ့ <input type="checkbox"/> မ <input checked="" type="checkbox"/> လူ့ + မ
၆၄	၈။ အစုရှေးပေါက်ကုသရာ၌ ဆေးခန်းမရှိသောကြောင့် ဆေးကုသရာတွင် အခက်အခဲ ရှိခြင်း။	<input type="checkbox"/> လူ့ <input type="checkbox"/> မ <input checked="" type="checkbox"/> လူ့ + မ
၆၅	၉။ မူကြိုလျှော့စွာရှေ့တွင် မိုးရာသီ၌ ယမ်းပျက်စီးသောကြောင့် သွားလာရာ ဆင်ခြင်ခြင်း။	<input type="checkbox"/> လူ့ <input type="checkbox"/> မ <input checked="" type="checkbox"/> လူ့ + မ
၆၆	၁၀။ မူကြိုလျှော့စွာရှေ့တံတား ပျက်စီးခြင်းကြောင့် ကလေးငယ်များ သွားလာရာ ၌ အန္တရာယ် ရှိခြင်း။	<input type="checkbox"/> လူ့ <input checked="" type="checkbox"/> မ <input type="checkbox"/> လူ့ + မ
၆၇	၁၁။ မူကြိုလျှော့စွာ နှစ်ခန်းတွင် အိမ်သာ ပျက်စီးခြင်းကြောင့် ကလေးငယ်များ ကျန်းမာရေးအတွက် အိုးရိမ်ရခြင်း။	<input type="checkbox"/> လူ့ <input type="checkbox"/> မ <input checked="" type="checkbox"/> လူ့ + မ
		<input type="checkbox"/> လူ့ <input type="checkbox"/> မ <input checked="" type="checkbox"/> လူ့ + မ
		<input type="checkbox"/> လူ့ <input type="checkbox"/> မ <input checked="" type="checkbox"/> လူ့ + မ
		<input type="checkbox"/> လူ့ <input type="checkbox"/> မ <input checked="" type="checkbox"/> လူ့ + မ
		<input type="checkbox"/> လူ့ <input type="checkbox"/> မ <input checked="" type="checkbox"/> လူ့ + မ

လူထုဝန်ထမ်းရေး လာမည့် (၄) နှစ်အတွက် အလျဉ်းဝင်သော ဦးစားပေး ဖွဲ့ဖြိုးတိုးတက်မှု လုပ်ငန်း အစီအစဉ်များအားဖော်ပြပါ။

ဦးစားပေး အဆင့် ဘဏ်မှတ်ချက်	လျှော့စွာအတွက် ဦးစားပေးဖွဲ့ဖြိုး တိုးတက်မှု လုပ်ငန်းစဉ်များ	အဆိုပြုသူ (အမျိုးသားများ၊ အမျိုးသမီးများ၊ အမျိုးသား + အမျိုးသမီး)	အဆိုလူစု	ခန့်မှန်း ကုန်ကျစရိတ်	အလျဉ်းဝင်စားခွင့်ရှိသူ ခန့်မှန်းခြေအရေအတွက်		
					လူ	မ	ပေါ်
၆ "	စာကြည့်တိုက်	အမျိုးသား + အမျိုးသမီး	ပညာရေး	7,200,000	၅၆ ၄၉၀	၄၈၂	၉၇၂
၇ "	ဆေးပေးခန်း	အမျိုးသား + အမျိုးသမီး	လူနာရေး	1,680,000	၄၉၀	၄၈၂	၉၇၂
၈ "	မျက်နှာပြင်ရှေ့လမ်း	အမျိုးသား + အမျိုးသမီး	လမ်းပန်း စက်သွယ်ရေး	8,800,000	၄၉၀	၄၈၂	၉၇၂
၉ "	မျက်နှာပြင်ရှေ့တံတား	အမျိုးသား + အမျိုးသမီး	လမ်းပန်း စက်သွယ်ရေး	2,310,000	၄၉၀	၄၈၂	၉၇၂
၁၀ "	နှစ်ခန်းတို့အိမ်သာ	အမျိုးသမီး	တည်ဆောက်ရေး	1,500,000	၄၉၀	၄၈၂	၉၇၂

၈။ လူထုစီမံကိန်း၏ လာမည့် (၄) နှစ်အတွက် အကျုံးမဝင်သော ဦးစားပေး ဖွံ့ဖြိုးတိုးတက်မှု လုပ်ငန်း အစီအစဉ်များအားဖော်ပြပါ။

ဦးစားပေး အဆင့် သတ်မှတ်ချက်	ကျေးရွာအတွက် ဦးစားပေး ဖွံ့ဖြိုးတိုးတက်မှု လုပ်ငန်းစဉ်များ	အဆိုပြုသူ (အမျိုးသားများ/ အမျိုးသမီးများ/ အမျိုးသား+ အမျိုးသမီး)	အခန်းကဏ္ဍ	ခန့်မှန်း ကုန်ကျစရိတ်	အကျိုးခံစားခွင့်ရှိသူခန့်မှန်းခြေအရေအတွက်		
					ကျား	မ	ပေါင်း
၁	မူလတန်း၊ ဓာတ်ငွေ့လျှော့	အမျိုးသား + အမျိုးသမီး	ပညာရေး	35,000,000	၄၆၀	၄၈၂	၉၄၂
၂	မူကြိုလျှော့	အမျိုးသား + အမျိုးသမီး	ပညာရေး		၄၆၀	၄၈၂	၉၄၂
၃	ခမ်းမသောဇီ	အမျိုးသား + အမျိုးသမီး	အိမ်ထောင်ရေး		၄၆၀	၄၈၂	၉၄၂
၄	ခြံစိုက်ရေး	အမျိုးသား + အမျိုးသမီး	အခြား		၄၆၀	၄၈၂	၉၄၂
၅	မီးယင်းရေး	အမျိုးသား	မီးယင်းရေး	30,000,000	၄၆၀	၄၈၂	၉၄၂

၉။ လူထုစီမံကိန်း၏ လာမည့် (၄) နှစ်အတွက် အကျုံးမဝင်သော ဦးစားပေး ဖွံ့ဖြိုးတိုးတက်မှု လုပ်ငန်း အစီအစဉ်များအားဖော်ပြပါ။

အဆင့်	ကျေးရွာအတွက် ဦးစားပေး ဖွံ့ဖြိုးတိုးတက်မှု လုပ်ငန်းစဉ်များ	အဆိုပြုသူ (အမျိုးသားများ/ အမျိုးသမီးများ/ အမျိုးသား+ အမျိုးသမီး)	အခန်းကဏ္ဍ
၁	အုပ်ချုပ်ရေး မြားရိုး	အမျိုးသား + အမျိုးသမီး	အခြား
၂			
၃			
၄			
၅			

ခေါင်းဆောင်၊ ကျေးရွာစီမံကိန်းအထောက်အကူပြုကော်မတီမှအတည်ပြုသည်။

အမည် ----- ဦး ၂၂ ----- လက်မှတ် -----  ----- နေ့စွဲ ----- 13.6.2019 -----

အစည်းအဝေးမှတ်တမ်း

ကျေးရွာအမည် - ၀၀၆:တပင်

အချိန်/နေ့ရက်- 13.6.2019 .

ကျေးရွာအုပ်စုအမည်- ၀၀၆:တပင်

နေရာ - ၀၀၆:တပင်ဘုန်းကြီးကျေးရွာ

အစည်းအဝေးပြုလုပ်ရခြင်းအကြောင်းအရာ ... ပထမ + ဒုတိယ အကြိမ်အစည်းအဝေး

ဆွေးနွေးချက်နှင့် ဆုံးဖြတ်ချက်

ပထမဦးစွာ အစည်းအဝေး တက်ရောက်သူ အရင်း PC - 11 လိုကောက်
 ယူခဲ့ပါသည်။ ထို့နောက်တွင် ကျေးရွာအုပ်စုအဖွဲ့ဝင်များ ဦးစဉ်တင်စဉ်း ပွဲအဖွဲ့အစည်း
 စကားပြောကြားပြီး ကျေးရွာဖွံ့ဖြိုးရေး၊ ယူထုမှုပေါင်းပါဝင်ရေး၊ အစည်းအဝေး
 ဖြိုးမြှောက်အောင် တက်ရောက်ရန် နှင့်တက်ညီလက်ညီ ပါဝင်ဆွေးနွေးရန်ပြော
 ကြားခဲ့သည်။ ဆက်လက်ပြီး ကျေးရွာမှ တာဝန်ယူသော ယက်ထောက်အဖွဲ့အစည်း
 များ နှင့် ယူထုစည်းရုံးရေးအဖွဲ့တို့က နောက်ထပ်တစ်ဖန် ပြန်လည် မိတ်ဆက်
 ကြားသည်။ ထို့နောက် ယူထုစည်းရုံးရေးအဖွဲ့မှ ဆောင်ရွက်မည့် အစီစဉ်များကို
 ကျေးရွာယူထုအား ရှင်းပြခဲ့ပါသည်။

အစီအစဉ် (၂) အရ - အစည်းဝေး ပြုလုပ်ရခြင်းနှင့် ရည်ရွယ်ချက်
 ကို ယူထုစည်းရုံးရေးအဖွဲ့က ကျေးရွာယူထု
 အား ရှင်းပြခဲ့ပါသည်။

အစီအစဉ် (၃) → စီမံကိန်း မိတ်ဆက် (၁၅) ချက်ကို လူထုစဉ်းရုံးရှေးဖူးဖွဲ့စည်း လျှောက်ထားရာ အား ဖြန့်လှည့်တင် ပြုပြီး စီမံကိန်းစက်ဝိုင်း အကြောင်း ပါ ဖြန့်လှည့် ချပြပေးသည်။ "ထို့နောက်တွင် ပထမနှစ် စက်ဝိုင်းမှ ရွေးချယ်ထားခဲ့သော စေတနာ့ဝန်ထမ်းကို ဖြန့်လှည့်အတည်ပြုခဲ့သည်။"

အစီအစဉ် (၄) → ယခင်နှစ်တွင် ဆွေးနွေးပြီးသား ဖြစ်သော PRA tools (၆) ခု အကြောင်းကို ပထမနှစ်တွင် လျှောက်ထားရာ အား ဖြန့်လှည့်သုံးသပ်စေသည်။"

အစီအစဉ် (၅) → ဆက်လက်ပြီး လူထုစဉ်းရုံးဖွဲ့စည်းမှုနှင့် လက်ထောက်အဖွဲ့များ ပညာ ဖွဲ့တို့က ပထမနှစ်တွင် ဆွေးနွေးအတည်ပြုခဲ့ပြီး ဖြစ်သော လျှောက်ထားရာ အခက်အခဲ မျှော်မှန်းချက် နှင့် လုပ်ငန်းခွင်များကို လျှောက်ထားရာ အား ဖြန့်လှည့် သုံးသပ် ဆွေးနွေးစေသည်။ "ထို့နောက်တွင် လျှောက်ထားရာ သုံးသပ်ဆွေးနွေးပြီး အခက်အခဲ မျှော်မှန်းချက်နှင့် ဦးစားပေးလုပ်ငန်းများကို အတည်ပြုနိုင်ခဲ့သည်။"

မှတ်တမ်းပြုစုသူ - အမည် -

လက်မှတ်-

နေ့ရက်-

အတည်ပြုသူ - အမည် -

လက်မှတ်-

နေ့ရက်-

အစီအစဉ် (၆)

→ လူထုစဉ်းရုံးရှေးဖူးသော ပထမနှစ်တွင် လျှော့စွာလူထုမှ
ရွေးချယ်ထားသော ဦးစားပေးလုပ်ငန်းခွဲများကို ပြန်လည်
ချပြပေးသည်။ ထို့နောက်တွင် စဉ်းရုံးရှေးဖူးသော ဦးစားပေး
လုပ်ငန်းခွဲများ အဆင့်ပြောင်းလဲမှု ရှိ / မရှိ မေးမြန်းခဲ့
သည်။ ကျေးဇူးလူထုကလည်း ဦးစားပေးလုပ်ငန်းအဆင့်
ကို ပြန်လည်ရွေးချယ်မည်ဟု ပြောကြသည်။ ထို့နောက်တွင်
ဦးစားပေးလုပ်ငန်းခွဲအဆင့် များကို အဆိုပြုစာရင်းဖြင့်သာ
ရွေးချယ်ပြီးလျှင် လျှော့စွာလူထုက ဘဝကော့ ၁ အတည်ပြု
ရွေးချယ်သတ်မှတ်လိုက်သည်။

အစီအစဉ် (၇)

→ လက်ထောက်နည်းပညာများက လျှော့စွာလူထု ရွေးချယ်
ထားသော လုပ်ငန်းခွဲများကို အကျိုးဝင် / မဝင် အကြောင်း
ပြန်လည် ရှင်းပြပေးသည်။ ဆက်လက်ပြီး အကဲအတွက်
များအကြောင်းကိုလည်း လျှော့စွာလူထုက မိမိနားလည်
ဘဝကော့ပေါက်အောင် ရှင်းပြပေးခဲ့သည်။

အစီအစဉ် (၈)

→ ဆက်လက်ပြီး လက်ထောက် နည်းပညာများ နှင့် လူထုစဉ်းရုံးရှေး
ဖူးသော လျှော့စွာ စီမံခန့်ခွဲမှု အဖွဲ့အစား ပြန်လည်အတည်
ပြုသည်။ ပထမနှစ်တွင် ဖွဲ့စည်းထားသော ကော်မတီ
အဖွဲ့ကို လျှော့စွာလူထုရှေ့တွင် ခေါ်ပြီး ကော်မတီဝင်များ၏
ဆန္ဒကို လူထုစဉ်းရုံးရှေးဖူးသော မေးမြန်းသည်။ ကော်မတီ
ဝင်များကလည်း လျှော့စွာလူထုဘဝကော့တူပါက ဆက်လုပ်ရန်
ဆန္ဒ ရှိကြသည်။

မှတ်တမ်းပြုသူ - အမည် -

လက်မှတ် -

နေ့ရက် -

အတည်ပြုသူ - အမည် -

လက်မှတ် -

နေ့ရက် -

အစီအစဉ် (၉) → ဆက်လက်ပြီး ယူထုစည်းရုံးရေးမှူးတစ်ဦးက ကော်မတီဝင်များ၏ တာဝန်နှင့်ဝတ္တရားကို ဖြန့်ယူပေးခြင်းဖြစ်သည်။ ထို့အပြင် စီမံကိန်းနှင့် ဆောင်ရွက်ရန်နှင့် ရှေးဦးစွာ အကြောင်းကိုလည်း ထပ်မံ ရှင်းပြပေးသည်။

အစီအစဉ် (၁၀) → မောင်ဆုံးတို့ လျှောက်ထားစာ/စာတမ်းများကို စိစစ်ပြီး နောက်ပိုင်း ပူးပေါင်းပါဝင်မှု အားကောင်းစေရန် ပါဝင်ကြရန်နှင့် ယူထုစည်းရုံးရေးမှူးများသည် ဝန်ထမ်းများ၏ စိတ်ကြိုက်ပေးခြင်းဖြင့် ပြောကြားခဲ့သည်။ ထို့အပြင် အစည်းအဝေးကို ရာနှုန်းပြည့်တက်ရောက်ကာ အစည်းအဝေး ပြီးမြောက်သည်အထိ ပါဝင်ဆွေးနွေးခဲ့ကြသည်။ အတွက် လျှောက်ထားစာ/စာတမ်း ပြောကြားခဲ့သည်။

ထို့အပြင် ယူထုစည်းရုံးရေးမှူးမှ အစည်းဝေးပြီးမြောက်ကြောင်း ကြေညာကာ နိဂုံးချုပ်လိုက်သည်။

မှတ်တမ်းပြုသူ - အမည် - အင်းဝိသုဒ္ဓိ လက်မှတ် - [Signature] နေ့ရက် - 13.6.2019
အတည်ပြုသူ - အမည် - ဦးဝေ လက်မှတ် - [Signature] နေ့ရက် - 13.6.2019

၁၂။ ကဏ္ဍအလိုက်ဦးစားပေးဖွံ့ဖြိုးရေးလုပ်ငန်းစဉ်များ

ကဏ္ဍအလိုက် ဦးစားပေးလုပ်ငန်း ညှိနှိုင်းစာရင်း								
ကျေးရွာ - တစ်ခုတည်း			ကျေးရွာစု - တစ်ခုတည်း					
ပုံစံ	ဦးစားပေးအရာစဉ်	လုပ်ငန်းအမျိုးအစား	စာဆိုပြုစုသူ			ခုနှစ်	ထောက်ပံ့ဆောင်ရွက်မှုအစဉ် (ဖုန်းနံပါတ်)	မှတ်ချက်
			ကျား	မ	ကျား + မ			
အခြေခံအဆောက်အအုံတည်ဆောက်ရေး (လမ်း၊ ဝတ်တား၊ ရေပေးစနစ်၊ စီးလမ်းရေး)	၁။	မူကြိုကျောင်းရွှေတံတား		✓		၂၀၁၇	၆၀၀,၀၀၀	
	၂။	မူကြိုကျောင်းရွှေရွာတွင်းလမ်း		✓		၂၀၂၁	၆၀၀,၀၀၀	
	၃။	တန်းတင်နှင့်ထိန်းသိမ်းရေးစွာချင်းဆက်လမ်း (ကျောက်ချောလမ်း)	✓		✓	၂၀၂၂		
	၄။	ကျေးရွာဝတ်တား၊ ထိန်းသိမ်းရေးစွာချင်းဆက်လမ်း		✓		၂၀၂၃		
	၅။	ရွာတွင်းလမ်းအဆင့်မြှင့်တင်ခြင်း	✓			၂၀၂၄		
	၆။	အိတ်စိုက်ရေး		✓		၂၀၂၅		
	၇။	လျှပ်စစ်စီးလမ်းရေး	✓			၂၀၂၆		
စီးပွားရေးဖွံ့ဖြိုးရေး (ပစ္စည်းထောက်ပံ့ရေး၊ အခြေခံအဆောက်အအုံတည်ဆောက်ရေး)	၈။	မူကြိုကျောင်း (၂၀၂၀/၂၀၂၁)			✓	၂၀၂၇		
	၉။	ဆေးပေးခန်း			✓	၂၀၂၈		
	၁၀။	စာကြည့်တိုက်			✓	၂၀၂၉		
	၁၁။	မူကြိုကျောင်း၊ ကိတ်ဘာနှင့်ခန်းတွဲ		✓		၂၀၃၀		
	၁၂။	စာသင်ကျောင်း၊ ခြံစည်းခင်း		✓		၂၀၃၁	၆၀၀,၀၀၀	
အထောက်အပံ့ရေးစနစ်၊ ရေပေးစနစ်	၁၃။	စိုက်ပျိုးရေးနှင့်ပညာပေးစာအုပ်၊ လာရောက်ပို့ချရေး			✓	၂၀၂၉		
	၁၄။	အထောက်အပံ့ရေးစနစ်၊ ရေပေးစနစ်၊ လာရောက်ပို့ချရေး			✓	၂၀၂၉		
အခြေခံအဆောက်အအုံတည်ဆောက်ရေး (ရေပေးစနစ်၊ စီးလမ်းရေး)	၁၅။	အုပ်ချုပ်ရေး၊ မြေပုံရေး	✓			၂၀၃၀		
	၁၆။	ရေပေးစနစ်၊ မြေပုံရေး	✓			၂၀၃၁		
	၁၇။	ကျေးရွာခင်း၊ အထောက်အပံ့ရေးစနစ်	✓			၂၀၃၂		

