

ပြည်ထောင်စုသမ္မတ မြန်မာနိုင်ငံတော် အစိုးရ  
စိုက်ပျိုးရေး၊ မွေးမြူရေးနှင့် ဆည်မြောင်းဝန်ကြီးဌာန  
ကျေးလက်ဒေသဖွံ့ဖြိုးတိုးတက်ရေး ဦးစီးဌာန  
ပျော်ဘွယ်မြို့နယ်



လူထုဗဟိုပြုစီမံကိန်း  
National Community Driven Development Project  
(NCDDP)



ကျေးရွာဖွံ့ဖြိုးရေးအစီအစဉ်  
Village Development Plan (VDP)  
ထန်းတောကြီးကျေးရွာ၊ ထန်းတောကြီးကျေးရွာအုပ်စု

၂၀၁၇ ခုနှစ်

ပျော်ဘွယ်မြို့



မာတိကာ

- ၁။ မြို့နယ်မြေပုံ
- ၂။ ကျေးရွာမြေပုံ(တည်နေရာ)
- ၃။ အုပ်စုတွင်ပါဝင်သောကျေးရွာများစာရင်း
- ၄။ ကျေးရွာအခြေခံအချက်အလက်များ (ကျေးရွာသမိုင်းကြောင်း)
- ၅။ လူထုပူးပေါင်းပါဝင်သော လူမှုဆန်းစစ်ခြင်းနှင့် အကဲဖြတ်ခြင်းလုပ်ငန်းစဉ်(PSA/PRA)အကျဉ်းချုပ်ဇယား
- ၆။ ကျေးရွာဖွံ့ဖြိုးရေးအစီအစဉ်အတွက်အသုံးပြုခဲ့သော PRA tools များနှင့်တစ်ခုချင်းစီအတွက် သုံးသပ် ချက်များ
- ၇။ ကော်မတီဝင်များရွေးချယ်ခြင်းနှင့်ကျေးရွာဖွံ့ဖြိုးရေးအစီအစဉ်ဆောင်ရွက်မှုမှတ်တမ်းခါတ်ပုံများ
- ၈။ ကျေးရွာအချက်အလက် (ပုံစံ-၁)
- ၉။ စီမံကိန်းစက်ဝန်းအချိန်ဇယား (ပုံစံ-၂)
- ၁၀။ ကျေးရွာဖွံ့ဖြိုးရေးဦးစားပေးအစီအစဉ် (ပုံစံ-၃)
- ၁၁။ ကျေးရွာအုပ်စုစီမံကိန်းလုပ်ငန်းခွဲရွေးချယ်ခြင်း (ပုံစံ-၄)
- ၁၂။ အစည်းအဝေးမှတ်တမ်းများ
- ၁၃။ ကဏ္ဍအလိုက်ဦးစားပေးဖွံ့ဖြိုးရေးလုပ်ငန်းစဉ်များ



၁။ ဖျော်သွယ်မြို့နယ် အမြေပုံ

ဖျော်သွယ်မြို့နယ်အခြေပြမြေပုံ

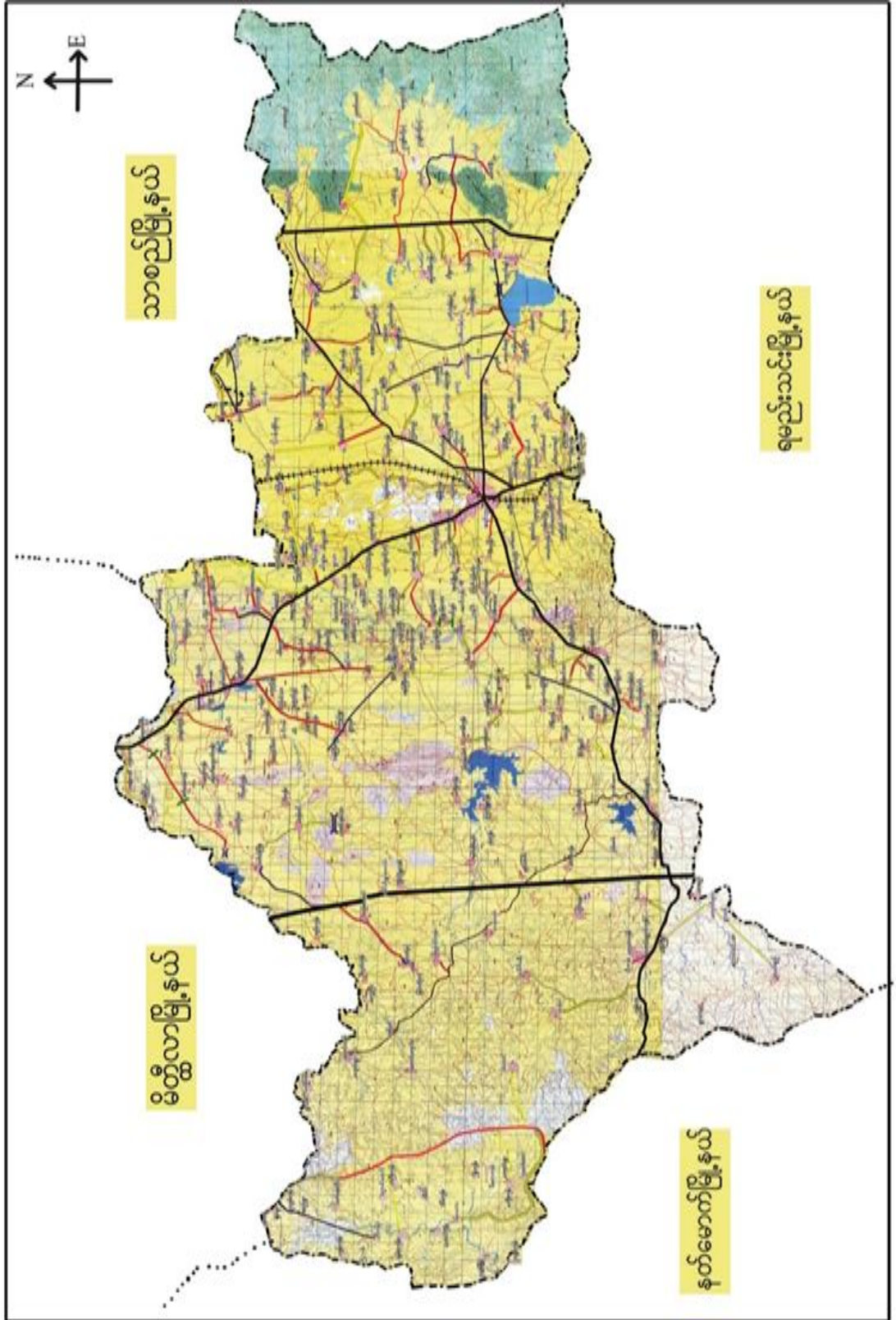





၃။ ကျေးရွာအုပ်စုတွင်ပါဝင်သော ကျေးရွာများ

၁။ ကုန်းသာ ၂။ သဖန်းကန် ၃။ ဝါးစုကြည် (တ) ၄။ ဝါးစုကြည် (မ) ၅။ ကုန်းသာ

၄။ ကျေးရွာ၏အခြေခံအချက်အလက်များ

ကျေးရွာသမိုင်းအကျဉ်း

ထန်၊တောင်ကြီး၊ ကြွ သမိုင်းစာတမ်း

ဗန္ဓာဏာကိုင်းစေတီ၊ ပျော်ဘွယ်မြို့နယ်၊ ထန်၊တောင်ကြီး၊ အုပ်စု 'ထန်၊တောင်ကြီး' ကျေးရွာသည် မာခမာ ၅၀ ပြား၊ လောကျေးကြွပေ အမည်တွင်အောင်ရှိကြောင်း၊ ထိုနောက်ကျေးရွာစတင်ချောင်း၊ ငြိ၊ ကေ တို့၏စားလာသဖြင့် ဆင်တောင်ထန်၊တောင်ကြီးကို ပြောင်းရွှေ့နေထိုင်ခဲ့ကြောင်း၊ အချိန်ကာလကြာမြင့်လာ သောအခါ ၅၀ ပြား၊ လောကျေးကြွပေ ထန်၊တောင်ကြီးပေ အမည်ပြောင်းရွှေ့အောင်ရှိကြောင်း၊ မာခမာအခါ ကြွအရှေ့ ဘက်တွင် နောင်စေတီကျောင်းတည်ရှိပြီး ၂၀၀၀ နှစ်အထက်ဘက်တွင် ကုန်လုပ် - မန္တလေး၊ ကားလမ်း၊ မကြီး၊ ဂြိုဟ်သည်။ ကြွအရှေ့တောင်ဘက်တွင် သစ်ကြီး၊ ကျောင်းနှင့် စေတီပုထိုး၊ များ ဂြိုဟ်သည်။ ကြွအရှေ့တောင် ဘက်တွင် စာသင်ကျောင်း၊ ဂြိုဟ်သည်။ အိမ်ခြေ ၁၅၀၀ ၊ ကုန်လုပ် ကျေးရွာ နေထိုင်ခဲ့ကြောင်း၊ တစ်ကြွ လှိုင်း ဗန္ဓာဏာတောင်များ ဖြစ်ကြောင်း၊ စိုက်ပျိုးရေးကို အဓိကထား လုပ်ကိုင်စားသောက်ကြောင်း ဖော်ပြပါသည်။"



- ထိခိုက်လွယ်သော အုပ်စုများ လူဦးရေ ( သက်ကြီး၊ မြေယာမဲ့၊ မသန်စွမ်းအုပ်စုများ)

သက်ကြီး	မြေယာမဲ့	မသန်စွမ်း
ကျား ( ၃၀ )၊မ ( ၅၀ )	ကျား ( - )၊မ ( - )	ကျား ( ၂ )၊မ ( ၁ )

- ကျေးရွာတွင်းရရှိနိုင်သော ဝန်ဆောင်မှုများ ( ကျန်းမာရေးဆေးခန်း၊ စာသင်ကျောင်း)

ဆေးရုံ/ဆေးခန်း	စာသင်ကျောင်း	စာကြည့်တိုက်	မူကြိုကျောင်း	ဈေး
မရှိ	ရှိ	မရှိ	ရှိ	မရှိ

- ရွာသူရွာသားများ၏ အဓိကစီးပွားရေးလုပ်ငန်း ( စိုက်ပျိုးမွေးမြူရေး၊ အခြားသီးနှံများ)

မွေးမြူရေး		စိုက်ပျိုးရေး		အခြား
ခိုင်းနွား၊သိုး၊ဆိတ်	ဝက်၊ကြက်	ကြက်သွန်၊စပါး၊ခရမ်း	ငှက်	-

- အဓိကရရှိနိုင်သော အရင်းအမြစ်များ

ကျောက်	သဲ	ကျောက်ဆွေး	လှင်းမြေ	အခြား
မရှိ	ရှိ	မရှိ	မရှိ	-

- ကျေးရွာနှင့်သက်ဆိုင်သော အခြားအရင်းအမြစ်များ

သောက်သုံးရေရရှိနိုင်မှု	မြေလွတ် မြေရိုင်း	ဆည်ရေသောက်ဖရိယာ	အခြား
ရှိ	မရှိ	ရှိ	-



၅။ လူထုပူးပေါင်းပါဝင်သော လူမှုဆန်းစစ်ခြင်းနှင့် အကဲဖြတ်ခြင်းလုပ်ငန်းစဉ် (PSA/PRA) အကျဉ်းချုပ်ဇယား

စဉ်	ကိရိယာများ (PRA Tools)	ရက် စွဲ	ဦးတည်အုပ်စုနှင့် ရည်ရွယ်ချက်များ	တက်ရောက်သူ			အဓိက ဆွေးနွေးချက်များ
				ကျား	မ	ပေါင်း	
၁	ကျေးရွာလူမှုရေး၊ အရင်းအမြစ်ပြမြေပုံ (Social Map/ Resource Map)	၂၀၁၇.၃.၂၀-၂၀၁၇.၃.၂၅	ရပ်မိရပ်ဖ၊ ကော်မတီဝင်များ၊ ကျေးရွာလူထုများ မြေပုံအားအသုံးပြု၍ ၄င်းတို့၏ အဓိကပြဿနာများ၊ အရင်းအမြစ်များနှင့် အခြေခံအဆောက် အအုံများ၊	၆၇	၅၅	၁၂၂	ကျေးရွာလူထု၏ ထင်ရှားသောမြေနေရာ၊အခြေခံ အဆောက်အအုံများ၊တိုင်းရင်းသ ားနှင့် ဘာသာရေး အဖွဲ့အစည်းများ၊မသန်စွမ်းသူရှိ သည့်အိမ်ထောင်စုများ၊အမျိုးသ မီးဦးဆောင်သည့်အိမ်ထောင်စုမ ျား၊လူမှုရေးဆိုင်ရာအချက်အလ က်များ။ ပြဿနာများနှင့် ဖြစ်နိုင်ခြေရှိသောအဆောက်အအုံ းသစ်များ
၂	ဥစ္စာနေကြွယ်ဝမှုအ ဆင့်သတ်မှတ်ခြင်း (Wealth Ranking)	၂၀၁၇.၃.၂၀-၂၀၁၇.၃.၂၅	ကျေးရွာအတွင်း စီးပွားရေးအခြေအနေ နက္ခတ်ခြားသောအုပ် စုများကိုစိစစ်ရန် ချမ်းသာ၊ အလယ်အ လတ်၊နွမ်းပါး၊ အလွန်နွမ်းပါးအုပ်စု များ	၆၇	၅၅	၁၂၂	ကျေးရွာအတွင်းရှိ အိမ်ထောင်စုများအား လူမှုစီးပွားအခြေအနေအလိုက် အုပ်စုများသတ်မှတ်ပေးခြင်း
၃	ကျေးမရေးရာကဏ္ဍ # ၁ ပိုင်ဆိုင်မှုနှင့်ခွဲခြမ်းစိ တ်ဖြာမှု	၂၀၁၇.၃.၂၀-၂၀၁၇.၃.၂၅	အမျိုးသားနှင့်အမျိုး သမီးများ( အရင်းအ မြစ်ပိုင်ဆိုင်အသုံးချ မှု)	၆၇	၅၅	၁၂၂	အမျိုးသားနှင့်အမျိုးသမီးများ( အ ရင်းအမြစ်ပိုင်ဆိုင်အသုံးချမှု၊ ထိန်းချုပ်မှုအားခွဲခြမ်းစိတ်ဖြာခြင်း )။
၄	ရာသီခွင်ပြပြက္ခဒိန် (Seasonal Calendar)	၂၀၁၇.၃.၂၀-၂၀၁၇.၃.၂၅	ကော်မတီဝင်၊ အမျိုးသမီး၊ အမျိုးသားများ	၂၂	၁၈	၄၀	ကျေးရွာတွင် တစ်နှစ်ပတ်လုံးကွဲပြားခြားနားသော အချိန်အလိုက် ဖြစ်ပျက်ဆောင်ရွက်ခဲ့သည့်ရာသီ ဥတု၊ စိုက်ပျိုးသီးနှံများ၊ လယ်ယာလုပ်ငန်းများ၊ နေ့စားလုပ်ငန်းများ၊ မွေးမြူရေးလုပ်ငန်းများ၊ ဝမ်းစာဖူလုံမှု နှင့် ပွဲတော်များ



၅	ကျားမရေးရာ# ၂ ပင့်ကူအိမ် ကွန်ယက် (Spider Web)	၁၄.၃.၂၀၁၇	အမျိုးသားများ နှင့် အမျိုးသမီးများ	၆၇	၅၅	၁၂၂	ကျေးရွာအတွင်းရှိ အမျိုးသမီး များ၏ အခြေအနေကိုသိရှိစေရန် တန်းတူအခွင့်အရေး ရရှိမှု နှင့် မရရှိသည့် အကြောင်းအရင်း၊ ပညာရေးအတွက်ဆုံးဖြတ်ချက်ချ ခြင်း၊ အိမ်မှုကိစ္စဆောင်ရွက်မှု
၆	အဖွဲ့အစည်းချိတ် ဆက်ပုံ - ဗင်းပုံစံ(Venn Diagram)	၁၄.၃.၂၀၁၇	ကျေးရွာအုပ် ချုပ်ရေးအဖွဲ့၊ ကျေးရွာ စီ/ ထောက်အဖွဲ့	၆၇	၅၅	၁၂၂	ကျေးရွာအတွင်းရှိ အဓိကအုပ်စုများ၊အဖွဲ့အစည်းများ တည်ရှိနေမှုကိုသိရှိရန်၊ ၎င်းအဖွဲ့ အစည်းများအုပ်စုများ ဆက်စပ်နေမှုပူးပေါင်းဆောင်ရွ က်မှုအားသိရှိနိုင်ရန်၊
၇	ကျေးရွာ၏ မျှော်မှန်းချက် (၄)နှစ်စာ ကျေးရွာဖွံ့ဖြိုးရေးအ စီအစဉ်	၁၄.၃.၂၀၁၇	အမျိုးသားအုပ်စု၊အ မျိုးသမီးအုပ်စု၊လူင ယ်အုပ်စု၊ ရပ်မိရပ်ဖအုပ်စု	၆၇	၅၅	၁၂၂	ကျေးရွာသားများ၏ မဲပေးရွေးချယ်ထားသည့် ဖွံ့ဖြိုးတိုးတက်ရေးလုပ်ငန်းစဉ်များ အား ဦးစားပေးအလိုက်သတ်မှတ်ချက်



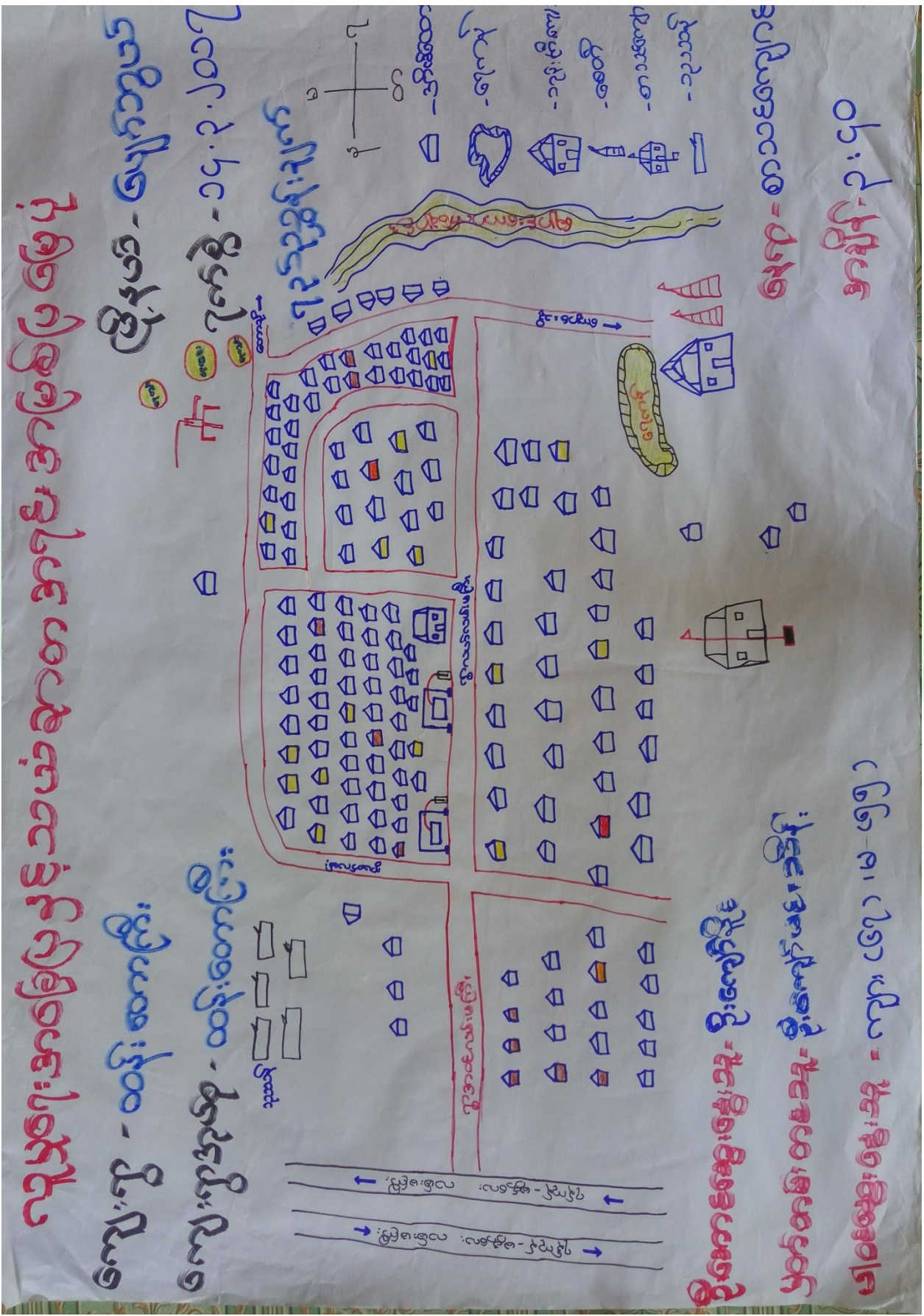

ကျေးရွာ ဝန်းကျင် ပတ်ဝန်းကျင် ဖွံ့ဖြိုးရေး အစီအစဉ်

ကျေးရွာ - အစီအစဉ်

ကျေးရွာ - အစီအစဉ်

ကျေးရွာ - အစီအစဉ်

ကျေးရွာ - အစီအစဉ်



ကျေးရွာမြေပုံသုံးသပ်ချက်။

လူမှုရေး အခြေပြုနှင့် သယံဇာတ အရင်းအမြစ်  
ပြုမေပုံ

ရွေးရွေးခြင်းနှင့် ဆန်းစစ်ခြင်း

- ဣသွင်လက်ရှိမြေပြင်အိမ်ခြေ (၁၀၀)ကျော်ရှိပါ  
သည်။

- ၇၄၇လုံး - မန္တလေး၊ ကားလမ်း၊ မြေကြီး၊ တွင် ကျေးရွာ  
တည်ရှိပါသည်။

- ဣ၏အရှေ့ဘက်တွင် သံချောင်း တည်ရှိပါသည်။

- ကျေးရွာသူ၊ ကျေးရွာသား၊ ဒားလုံး၊ စိုက်ပျိုးရေး ကိုအာ  
ဇိကထား လုပ်ကိုင်စား ဝောက်ကြသည်။



ကျေးရွာအရင်းအမြစ် ပိုင်ဆိုင်မှုသုံးသပ်ခြင်း။

မိုင်ခရိုင်ဗဟိုသုံးသပ်ခြင်း

ကျေးကွဲ = ထရို၊ စောကလီး

မြို့နယ် - ပျော်သွယ်

ကျေးရွာအုပ်စု = ထရို၊ စောကလီး

ရက်စွဲ = ၀၄.၃.၂၀၁၇

အာရပ်အမြစ် သုံးစွဲမှု



ခွန်အိမ်၊  
လှည်းခွာ၊  
ရေတံ

မီး၊  
ထင်း၊  
အင်္ကျီစောက်  
လက်ဝတ်စုံစာရာ

ခိုက်ပျိုးရေ၊  
ဆိုင်ကပ်  
ဖုန်း၊  
ရေ  
ဇေယာ  
သို့၊  
ဆိတ်

ဦးဆောင်ဆွေးနွေးသူ - ဒေါ်ယုယုခိုင်

မှတ်တမ်းတင်သူ - ဦးကျော်မင်းသိန်း

ပါဝင်ဆွေးနွေးသူ - ကျား (၆၇၊ ၆၅)

ရေးရာ- စာသင်ကျောင်း

အချိန်- ၂:၃၀ နာရီ



ပိုင်ဆိုင်မှုသုံးသပ်ခြင်း။

**ပိုင်ဆိုင်မှုသုံးသပ်ခြင်း**

ကျေးဇူး - - ဝါးရက်ညို (မ)      ဆွေဖွဲ့ခြင်းနှင့် ဆန့်ခပ်ဥပဒေ

အုပ်စု - - ထန်းတောကြီး

စီမံကိန်း - - မျောက်ကွယ်  
ရက်စွဲ - - ၁၅-၃-၁၇

- ဒေါ်လေးဦးတွင် စာမျိုး၊ သမီးများ၊ အသုံးပြုသော အရင်းအမြစ်များမှာ အပ်ချက်ခံ၊ မီးတိုက်ဖြစ်သည်။
- အမျိုးသားများ၊ ကား၊ မြေကရင်းအမြစ်များမှာ လယ်စွန့်ခံဖြစ်သည်။
- နှစ်ဦးယှက် အသုံးပြုသော အရင်းအမြစ်များမှာ ဆိုက်ကယ်၊ လယ်ယာ၊ နွား - ဂျာနယ် - ဆေးဖျန်းပုံ၊ တွန်းထယ်တို့ ဖြစ်ကြသည်။
- အပ်ချက်ခံခံနိုင်ခြင်း၊ မီးတိုက် စာမျိုး၊ သမီးများ၊ ထိန်းချုပ်ခြင်း၊ ဆိုက်ကယ်၊ လယ်ယာ - နွား - ဂျာနယ်၊ ဆေးဖျန်းပုံ၊ တွန်းထယ် - တို့ကို စာမျိုး၊ သားများ၊ က ထိန်းချုပ်ထိန်းကြသည်။
- အရင်းအမြစ်များကို အသုံးပြုနိုင်ရန် အမျိုးသားများက ဆုံးဖြတ်ကြသည်။
- အမျိုးသမီးများက ကား၊ မြေ၊ စာမျိုး၊ သားများက ထိန်းချုပ်ထိန်း၊ မျက်စိလျှင်၊ အမျိုးသမီးများ၏ ခွင့်အောင်ရရင်ကုသမိ၊ စာမျိုးသားစွန့်ပျက် ဒုက္ခကျေလျှင်သည်။



၅။ ကျေးရွာ၏လူမှုစီးပွားအဆင့်သတ်မှတ်ခြင်း။ (Wealth Ranking)

**ဥက္ကဋ္ဌ၊ ခေမာကြွယ်ဝမှု အဆင့် သတ်မှတ်ခြင်း**

ကျေးကွဲ - ထန်းစောကြီး၊  
 ကျေးရွာအုပ်စု - ထန်းစောကြီး၊  
 မြို့နယ် - ပျော်ဘွယ်  
 ဇုန်စွဲ -

အဆင့်	သတ်မှတ်ချက်များ	ဒီဂရီ	ရာခိုင်နှုန်း
ချင်းသာ	ပျဉ်ဆောင်ခုံကပ်၊ လှည်းစွာ၊ မြေယာ (၅ ဧကအထက်)၊ ဆိုင်ကပ်၊ ရေစက်၊ ကျေးဇူးသားတက္ကသိုလ်ထားရှိခြင်း၊ ကျွန် ခြေခြင်း	၁၅	၉.၆%
အလှည့်အကပ်	ပျဉ်ဆောင်ခုံကပ်၊ လှည်းစွာ၊ မြေ ယာ (၂ ဧက)၊ ဆိုင်ကပ်၊ ကျေးဇူး သားတက္ကသိုလ်ထားရှိခြင်း၊ ရေစက်	၁၃	၈.၁%
နွယ်ပါး	ထိုင်ကပ်၊ နွယ်ခြင်း၊ ဆိုင်၊ ဆိုး၊ လက်ကိုင်လက်စား	၁၀	၆%
	စုစုပေါင်း	၁၅၅	၁၀၀%

ဒီဂရီစကေးအဖွဲ့အစည်း - ဒီဂရီစကေးပေးရန်အတွက်  
 ပွဲတက်တမ်းတစ်ခုခု - ဒီဂရီစကေးပေးရန်အတွက်  
 ပါဝင်အဖွဲ့အစည်းအဖွဲ့ - ကျွန်ုပ်တို့ (၆၇)၊ (၆၇)၊ (၅၅)

ရေးရာ-စာသင်ကျောင်း  
အချိန်-၂:၂၀နာရီ



ဥစ္စာမနေကြွယ်ဝမှုသုံးသပ်ချက်။

ဥစ္စာမရ ကြွယ်ဝမှု အဆင့် သက်မှတ်ခြင်း

ဆွေးနွေး ခြင်း နှင့် ဆန်းစစ်ခြင်း

- ချမ်းသာ ကြွယ်ဝသူ ကျေးကွက် ဦးစု (၁၅) ဦး  
ထက်မရည် ကြိုကြားပါသည်။

- အလယ်အသက် ကြီးသူ ကျေးကွက် ဦးစု (၁၃) ဦး  
ထက်မရည် ကြိုကြားပါသည်။

- ခွမ်းပါးမှု ကြီးသူ ကျေးကွက် ဦးစု (၁၀) ဦး ဟုသာ  
ကြိုကြားပါသည်။

- ကွဲလွဲစွာ စီးပွားရေး ကို စိုက်ပျိုးရေး နှင့်သာ အသက်  
မွေးဝမ်းစား ကြိုကြားပါသည်။





# ကုသီခွင်ပြုပြင်အဖွဲ့

## အဖွဲ့ခွဲခြားမှုနှင့် ဆန်းစစ်ခြင်း

- တစ်ပေါင်း ၊ တစ်ဖိုလ်း ၊ နာမည်များသည် အကုန်ပူးပေါင်းသော နာမည်များ ဖြစ်ပါသည်။

- နတ်တော် ၊ ပြာသို့လများသည်လည်း အကုန်အားသော နာမည်များ ဖြစ်ပါသည်။

- စိုက်ပျိုးရေး၊ တွင်လည်း အစီစီရေးတွင်းများ ပြုစုခြင်းကြောင့် အဆင်ပြေ ဆွေ့ပွေ့ပါသည်။

- ကျန်းမာရေး တွင်လည်း တပိုတွဲလာ ၊ တစ်ပေါင်းလည်း တွင်သာ ဝမ်းပျက်ဝမ်းကျော ဖြစ်တတ်ပါသည်။

- ဝေငွေ ၊ ဝန်ဆောင်မှုတို့ပါရှိပါသည်။





ဗင်းပုံစံကိုသုံးပြု၍ အဖွဲ့အစည်းများချိတ်ဆက်မှု

ဗင်းပုံစံ အသုံးပြု၍ အဖွဲ့အစည်းနှင့် ချိတ်ဆက်မှုအား

ကျေးဇူးပြု၍

ကျေးဇူး - ဆင်းတောင်း

ကျေးဇူးအားလုံး - ဆင်းတောင်း

မြို့နယ် - ဖျော်ဖြေ

ဂုဏ်ထူး - ၁၄၊ ၂၀၁၇

ကျေးဇူးတင်၍ အဖွဲ့အစည်းများ

ကျေးဇူးပြု၍ အဖွဲ့အစည်းများ

- ပရိယာယ်အဖွဲ့ / အမျိုးသမီး

- အုပ်ချုပ်ရေး အဖွဲ့

- စံပြုရေးအဖွဲ့

- အမျိုးသမီး အဖွဲ့

- စက်မှုရေး အဖွဲ့

- ကျေးဇူးပြု၍ ကျေးဇူး

# မီးရေးရေး

- မေတ္တာရေးအဖွဲ့

- ကျေးဇူးအဖွဲ့

- ၁၄

- မြို့နယ်အဖွဲ့

- စံပြုရေးအဖွဲ့

- စံပြုရေး

-



မင်းပိုင်အသုံးပြု အဖွဲ့အစည်းနှင့် ချိတ်ဆက်မှုအား

လျှောက်ကြားခြင်း

ကျေးဇူး - ထင်၊ တောင်ကြီး

မြို့နယ် - ပျော်သွယ်

ကျေးဇူးအဖွဲ့ - ထင်၊ တောင်ကြီး

ဂုဏ်စွဲ - ၁၄.၃.၂၀၁၇

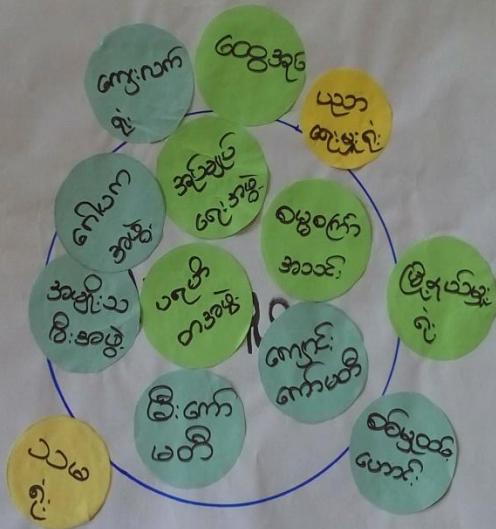

ဦးစောအဖွဲ့အဖွဲ့အစည်း - ဦးမျိုးညွန့်

မြတ်တင်အဖွဲ့အစည်း - ဦးကျော်မင်းအိမ်

ကျေးဇူး - စာသင်ကျောင်း

မြတ်တင်အဖွဲ့အစည်း - ကျေးဇူးအဖွဲ့ (၁၂.၆.၂၀၁၇)

အချိန် - ၃:၀၀နာရီ



သုံးသပ်ချက်

မင်းပုံစံအားဖြင့် မြို့ အဖွဲ့အစည်းနှင့် ချိတ်ဆက်မှု  
အားလေးလားခြင်း

ရွေးချယ်ခြင်း နှင့် ဆန်းစစ်ခြင်း

- ကျေးဇူးအထွေထွေ ဤသော အဖွဲ့အစည်းများ တာဝန်  
တာဝန် ထွက်ပေး ပါဝင် လုပ်ဆောင်ပေးကြပါသည်။

- ကျေးဇူး ပြုပေး ဤသော အဖွဲ့အစည်း များ သတ်မှတ်  
ကျေးဇူးနှင့် ချိတ်ဆက်မှု ကြပါသည်။

- အဖွဲ့ အစည်း အားလုံး နှင့် ကျေးဇူးတင်၊ ကျေးဇူးတင်၊  
အားလုံး နှင့် ဆက်ဆံပေးကြပါသည်။



ပင့်ကူအိမ်ကွန်ယက် နှင့် သုံးသပ်ချက်

ပင့်ကူအိမ် သုံးသပ်ခြင်း

ကျေးဇူး - ထန်းတောကြီး

မြို့နယ် - ပျော်သွယ်

ကျေးဇူးအဖွဲ့ - ထန်းတောကြီး

ရက်စွဲ - ၁၄.၃.၂၀၁၇

အမျိုးသမီးများ

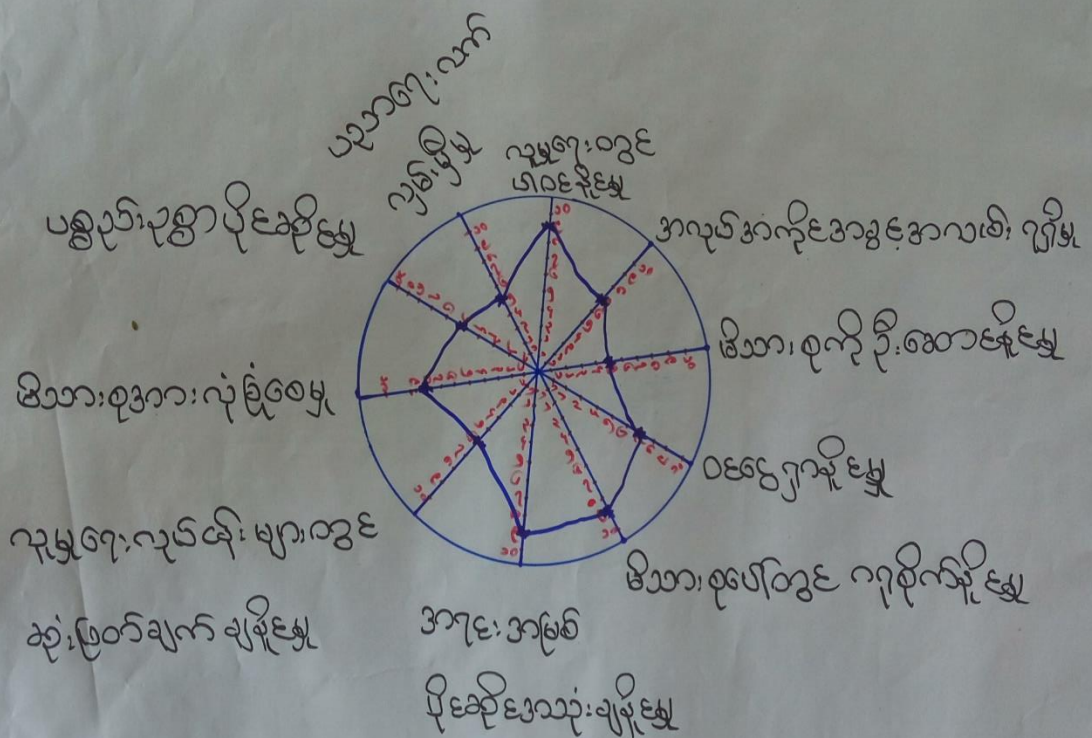

ဦးဆောင်ဆွေးနွေးသူ = ဒေါ်ခင်မာလာ

မှတ်တမ်းတင်သူ = ဦးကျော်မင်းသိန်း

ကျေးဇူး - စာသင်ကျောင်း

ပါဝင်ဆွေးနွေးသူ = ၈ (၃၅)

အချိန် - ၄:၀၀နာရီ



ပဋိကုဒ္ဒါမ်သုံးဆယ့်ခြောက်

ကျေးဇူး - ထရီး၊ တောကြီး

မြို့နယ် - ပျော်ဘွယ်

ကျေးဇူးအုပ်စု - ထရီး၊ တောကြီး

ကော်မရှီ - ၁၄. ၃. ၂၀၁၇

အမျိုးသားများ

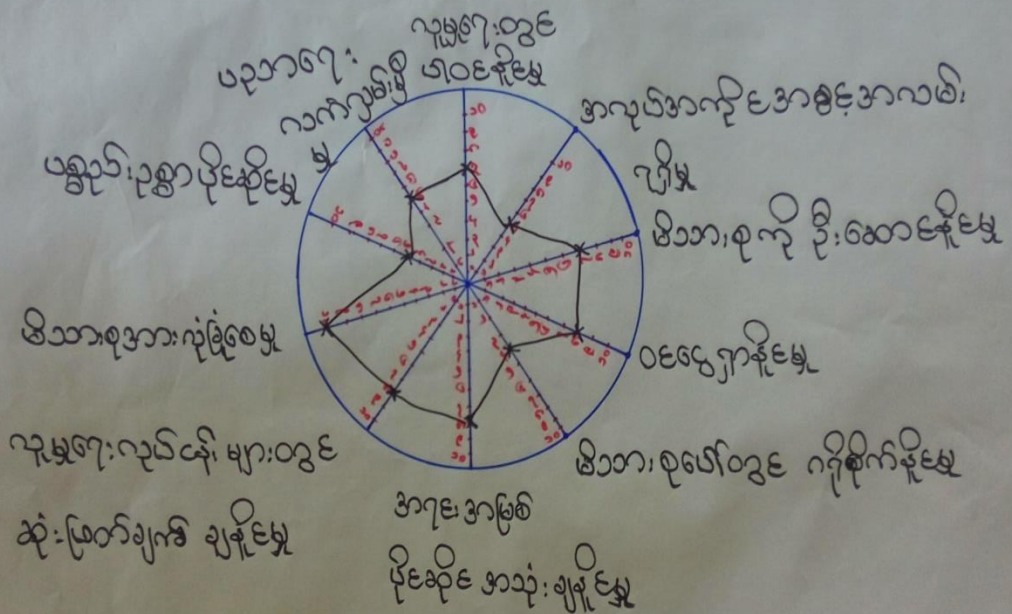

— အမျိုးသားများ

ဦးဆောင်ဆွေးနွေးမှု - ဦးမြင့်စိန်

ဖွဲ့စည်းအဖွဲ့ဝင်များ - ဦးကျော်မင်းသိန်း

ဇယား - စာသင်ကျမ်း

ပါဝင်ဆွေးနွေးမှု - အမျိုးသား < ၂၀ > ဦး

အချိန် - ၄ ဝက်



မင်္ဂလာဒုံမြို့နယ်အတွက်

ကျေးလက် - ထား:စောကြီး

မြို့နယ် - ပျော်စရာ

ကျေးလက်အုပ်စု - ထား:စောကြီး

ရက်စွဲ - ၁၄.၁၂.၂၀၁၇

အမျိုးသား၊ အမျိုးသမီး

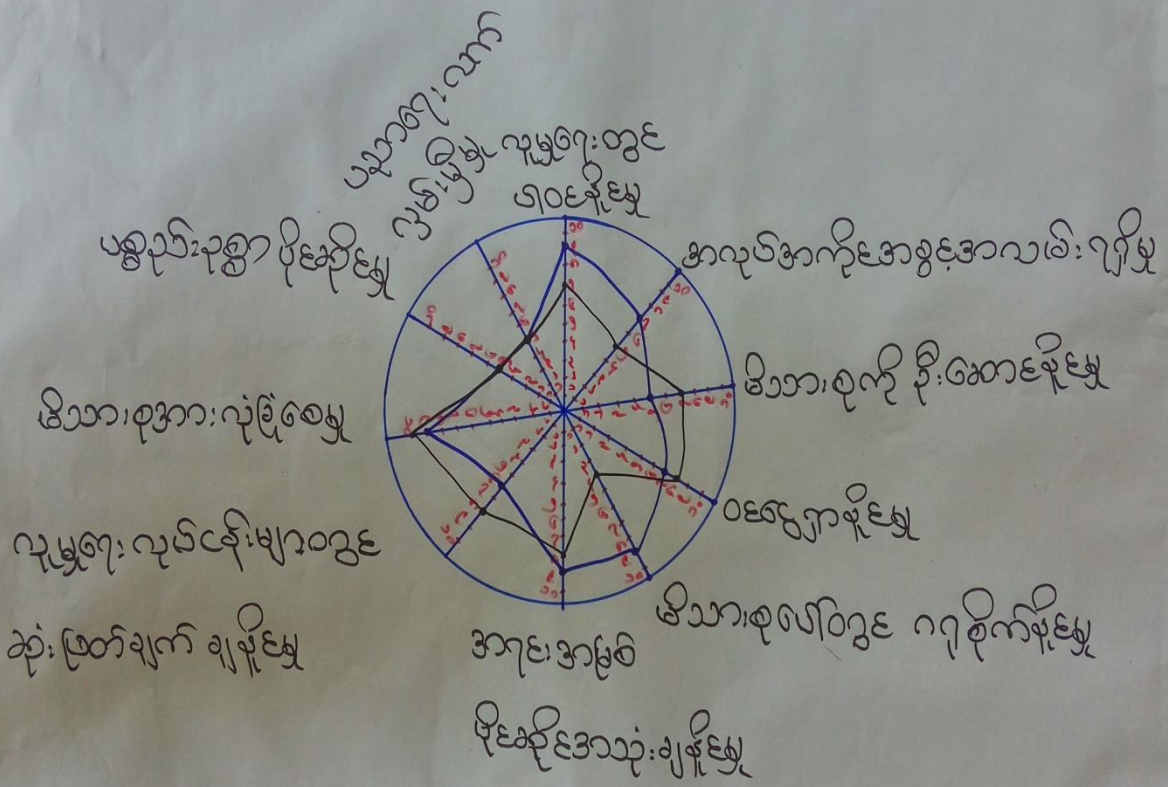

- အမျိုးသားများ  
- အမျိုးသမီးများ

ဦးစားပေးခြင်းမရှိ - ဦးမြင့်စိန်

ပွတ်တမ်းတင်ခြင်းမရှိ - ဦးကျော်မင်းသိန်း

ပါဝင်ခြင်းမရှိ - ကျား ၂၆၇၁၊ မ ၂၅၅၅

ကျေးလက် - စာအုပ်အုပ်စု

အချိန် - ၄:၀၀နာရီ



ပင့်ကူအိမ်ကွန်ယက် သုံးသပ်ချက်။

ပင့်ကူအိမ်ကွန်ယက် သုံးသပ်ခြင်း  
 ဆွေးနွေးခြင်း နှင့် ဆန်းစစ်ခြင်း

- ပင့်ကူအိမ်ကွန်ယက် သုံးသပ်ခြင်းတွင် ကျေးဇူးသူ၊ ကျေးဇူး  
 သားများ သည် အာချား၊ များ၊ သိပ်မရှိလှပါ။
- အမျိုးသမီးများသည်လည်း ၊ အမျိုးသားများ နည်းတူ  
 လုပ်ကိုင်ရေတိုင်ကြသည်။
- အသားရပေါ်တွင် ဂရုစိုက်ရန်နှင့် အမျိုးသား၊ များ  
 သည် အားနည်းမှုများ ရှိကြသည်။
- ကျေးဇူးရှိ အမျိုးသား ၊ အမျိုးသမီး ခွဲခြားမှု နည်းပြီး  
 ဦးတည်ပေးဖက် လုပ်ကိုင်စားသောက်ကြသည်။



၇။ ကျေးရွာ၏ မျက်မှန်းချက် (၄)နှစ်စာ ကျေးရွာဖွံ့ဖြိုးရေးအစီအစဉ်

ပြဿနာ / အခက်အခဲ / အတားအဆီး  
အမျိုးအမည်များ

အခက်အခဲ / ပြဿနာ	မျက်မှန်းချက် (ရောငွေနှစ်)	ဖွံ့ဖြိုးရေးလုပ်ငန်းများ
<ul style="list-style-type: none"> <li>- ရေဦး၊ နေထွေး၊ မြေ</li> <li>- ခြင်း၊ ဖြင့်လမ်းများ</li> <li>- ပျက်စီး</li> </ul>	<ul style="list-style-type: none"> <li>- ကျောက်လမ်း၊ မြေ</li> </ul>	<ul style="list-style-type: none"> <li>- ကျွတ်လမ်းလမ်း</li> <li>- ကျောက်လမ်း</li> </ul>
<ul style="list-style-type: none"> <li>- ကလေးများ၊ စာသင်ခန်း</li> <li>- အခန်းပြတိုက်</li> </ul>	<ul style="list-style-type: none"> <li>- ကျန်းမာရေးအခန်း</li> <li>- ဖေ့တိုက်</li> </ul>	<ul style="list-style-type: none"> <li>- အသင်ကျောင်း</li> <li>- မျက်မှန်ကျောက်</li> </ul>
<ul style="list-style-type: none"> <li>- ကလေးများ၊ ကျွဲ၊ ခဲ</li> <li>- များလေးကင်း၇၇</li> </ul>	<ul style="list-style-type: none"> <li>- ဘေးအန္တရာယ်ခြား</li> <li>- တေ့</li> </ul>	<ul style="list-style-type: none"> <li>- ကျောင်းခြံစည်းပြု</li> </ul>
<ul style="list-style-type: none"> <li>- ရေခဲ၇၇အခန်းပြတိုက်</li> </ul>	<ul style="list-style-type: none"> <li>- အိမ်စိုင့်ရာကျောက်ရေများ</li> <li>- ၇၇၇၇၇၇ (ရေမျိုးဆက်က)</li> </ul>	<ul style="list-style-type: none"> <li>- ရေပေးရေးပြုလုပ်၇၇</li> <li>- ရေထင်</li> </ul>
<ul style="list-style-type: none"> <li>- ကလေးများ၊ <del>ကျွဲ၊ ခဲ</del>အား</li> <li>- ကစားပြုလုပ်၇၇ကံ</li> </ul>	<ul style="list-style-type: none"> <li>- ကလေးများ၊ ကျန်းမာဖွံ့ဖြိုး</li> <li>- တေ့</li> </ul>	<ul style="list-style-type: none"> <li>- ကျောင်းဒဏ်းကစားကွင်း</li> </ul>





ပြဿနာ / အခက်အခဲ / အတားအဆီး

အမျိုးအမည်များ

အခက်အခဲ / ပြဿနာ	ရေပျက်ပျက်၊ ပျက်စီးနေခြင်း	မှီငြမ်းရေးလုပ်ငန်းများ
- ကျောင်းသူ/သားစာအုပ်ကြားမှ အခက်အခဲဖြစ်	- ကျောင်းသူ/သားများ ပညာသင်ရာတွင် အဆင်ပြေစေရန်	- ကျောင်းဖွဲ့ရာတွင် အဆင်ပြေစေရန်
- မိုးရာသီတွင် သွားလာရန် အခက်အခဲဖြစ်	- ရာသီဥတုအခြေအနေအထားအရ	- ကျေးရွာတွင်း ကျောက်ဖျော့လမ်း
- ကျောင်းခြံစည်းရိုးမရှိ	- ကျောင်းလုံခြုံမှုမရှိ	- ကျေးရွာတွင်း တည်ဆောက်ရန်
- ကျေးရွာထွက်လမ်းမကောင်း	- မိုးတွင်းပြင် အဆင်ပြေစေရန် (ကျွန်း၊ လမ်း) ကျေးရွာထွက်လမ်း	
- ကျောင်းတံခါးခွက်ဖျားမရှိ	- ကျွဲ၊ နွား၊ ပယော့များ အန္တရာယ်ရှိ	- ကျောင်းတံခါးခွက်ဖျား တည်ဆောက်ရန်
- ကျန်းမာရေးအေးပေးဆေးဆေးမရှိ၊ မျက်မှောက်ရေ၊ အခက်အခဲရှိ	- ကျေးလက်အေးပေးဆေးဆေးမရှိ	- ကျေးလက်အေးပေးဆေးဆေး
- မိုးရာသီတွင် ကျေးရွာတွင်း ဖုန်းဖျားမထွက်	- လမ်းများ ပျက်စီးမှု မရှိစေရန်	- ကျေးရွာတွင်း ဆက်သွယ်ရေး တည်ဆောက်ရန်
- ပညာရေး ဖိုင်းစမစ်ပညာ သင်တန်းမရှိခြင်း	- ကလေးသူငယ်၊ လူကြီး၊ ပညာမပညာသူတို့၏	- ကျေးရွာစာကြည့်တိုက်



နံပါတ် အမှတ်	အကြောင်းအရာ	အရက်အရက်
၁	- စာသင်ကျမ်းပြုပြင် (ကျား၊မ)	၄၀၈
၂	- ရွာတွင်းလမ်း ကျောက်ကျောက် (ကျား၊မ)	၂၆၅
၃	- ကျောင်းခြံစည်းကြီး၊ လမ်းစိုက် (ကျား၊မ)	၄၃
၄	- ရွာပြင်လမ်း (ကျား၊မ)	၄၀
၅	- ဆေးပေးခန်း (ကျား)	၂
၆	- စာပြင်စိုက် (ကျား)	၁၄
၇	- ရွာတွင်းဆန်အုတ်မြောင်း (ကျား)	၁၃၃
၈	- ရေစင် (မ)	၃၀
၉	- ကျောင်းအားကစားကွင်း (မ)	၂၀



၆။ ကော်မတီဝင်များရွေးချယ်ခြင်းနှင့်ကျေးရွာဖွံ့ဖြိုးရေးအစီအစဉ်ဆောင်ရွက်မှုမှတ်တမ်းဓါတ်ပုံများ



ကော်မတီရွေးချယ်ရန် မဲရေတွက်နေစဉ်



စီမံကိန်းမိတ်ဆက်အစည်းအဝေး မှတ်တမ်းဓါတ်ပုံ



အမျိုးသမီးများပင့်ကူအိမ်ကွန်ယက်ရေးဆွဲနေစဉ် မှတ်တမ်းဓာတ်ပုံ



ကျေးရွာဖွံ့ဖြိုးရေးဦးစားပေးမဲပေးရန်တန်းစီနေကြစဉ်



ကျေးရွာလုပ်ငန်းခွဲအတွက်အခက်အခဲများဖော်ထုတ်ဆွေးနွေးစဉ်



၇။ ကော်မတီဝင်များစာရင်း

ကော်မတီဝင်များစာရင်း ထိန်းတော့ကြီးအုပ်စု ၊ ထိန်းတော့ကြီးရွာ

စဉ်	အမည်	ကျား-မ	ရာထူး
၁	ဦးတင်စိန်	ကျား	ဗိုလ်စောကုန်းအောင်
၂	ဒေါ်အေးလှ	မ	"
၃	ဦးစိုးလှိုင်	ကျား	ဝယ်ယူရေးအဖွဲ့
၄	ဦးမောင်အောင်	"	ဝယ်ယူရေးကော်မတီ
၅	ဒေါ်အေးစိန်တင်	မ	"
၆	ဦးဝင်းမြင့်	ကျား	လုပ်ငန်းစဉ်ထိန်းသိမ်းရေးကော်မတီ
၇	ဦးမောင်ကျော်	"	"
၈	ဒေါ်အေးအေးလှ	မ	"
၉	ဒေါ်မိုးမာ	မ	စွေစာရေးရာဇာ
၁၀	ဦးစိုးဘေသာ	ကျား	စောင့်ကြည့်ထိန်းသိမ်းရေးကော်မတီ
၁၁	ဦးကျော်စော	"	"
၁၂	ဒေါ်မိုး	မ	"
၁၃	ဦးအောင်အောင်	ကျား	စောင့်ကြည့်ထိန်းသိမ်းရေး
၁၄	ဒေါ်အေးအေး	မ	"
၁၅	ဦးကျော်စွာ	ကျား	အောက်ဖွဲ့စည်းရေး
၁၆	ဒေါ်အေးအေး	မ	"
၁၇			
၁၈			
၁၉			
၂၀			
၂၁			
၂၂			
၂၃			
၂၄			
၂၅			

စုစုပေါင်း။ ( ၁၆ ) ယောက်      ကျား- ( ၉ ) ယောက် +မ- ( ၇ ) ယောက်

ကျေးရွာအုပ်စုစီမံကိန်းအထောက်အကူပြုကော်မတီ

ဦးတင်စိန်..... ကျေးရွာအုပ်စုစီမံကိန်းအထောက်အကူပြုကော်မတီ၊ ဥက္ကဋ္ဌ  
 ဒေါ်အေးလှ..... ကျေးရွာအုပ်စုစီမံကိန်းအထောက်အကူပြုကော်မတီ၊ ဥက္ကဋ္ဌ

ဦးတင်ကျော်..... ကျေးရွာအုပ်စုစီမံကိန်းအထောက်အကူပြုကော်မတီ၊ ဘဏ္ဍာရေးဥက္ကဋ္ဌ

မှတ်တမ်းတင်သူ  
 အမည်။

ရာထူး။ လူထုစည်းရုံးရေးမှူးရက်စွဲ။ ...../...../.....



၈။ ကျေးရွာအခြေခံအချက်အလက်များ (ပုံစံ-၁)

ပုံစံ - ၈ - ၁ ကျေးရွာအခြေခံအချက်အလက်များ (Form PC 1)

လမ်းညွှန်မှုကိ်၊ ကျေးရွာတစ်ရွာသို့ ပထမဆုံးမိတ်ဆက်ရေး သွားရောက်သောအခါ လူထုစည်းရုံးရေးမှူးသည် ကျေးရွာ ခေါင်းဆောင်များအား ကျေးရွာအချက်အလက်များကို မေတ္တာရပ်ခံ၍ တောင်းခံရသည်။ ဤအချက်အလက်များကို စီမံကိန်း မိတ်ဆက်အစည်းဝေးပတ်ဝန်းကျင်တောင်းခံရမည်။ စီမံကိန်းမိတ်ဆက်အစည်းဝေးတွင် လူထုစည်းရုံးရေးမှူးသည် ဤအချက်အလက် များအား စစ်ဆေးပြီး မှန်ကန်အောင်ပြုလုပ်ရမည်။ ပြီးနောက်တွင် လူထုစည်းရုံးရေးမှူးမှ သတင်းအချက်အလက်ထိသို့ Tablets မှ တဆင့် ခြည့်သွင်းရမည်။

ကျေးရွာခေါင်းဆောင် အမည် <u>မြ.ကျော်စွန်း</u>	ကျေးရွာခေါင်းဆောင်၏ ဖုန်းနံပါတ် <u>၀၅ - ၂၅၆၁၀၁၂၀</u>	လူထုစည်းရုံးရေးမှူး၏ အမည် <u>မြ.ကျော်စွန်း</u>
ပြည်နယ်/တိုင်းဒေသကြီး <u>ဗဟိုကော်မရှင်</u>	မြို့နယ်/ဇုန်/ဘူမိ <u>မြို့နယ်/ဇုန်/ဘူမိ</u>	ကျေးရွာအုပ်စုအမည်/ကျေးရွာ <u>ကျေးရွာ ၀၁၂၊ ၀၀၁၁၂၊</u>

လူမျိုးစု	အိမ်ထောင်စုအရေအတွက်	ကိုးကွယ်သည့်ဘာသာ	အိမ်ထောင်စုအရေအတွက်
လူမျိုးစု (၁) - <u>ဗမာ</u>	<u>၁၆၂</u>	ဘာသာ (၁) - <u>ဗုဒ္ဓ</u>	<u>၁၆၂</u>
လူမျိုးစု (၂) -----		ဘာသာ (၂) -----	
လူမျိုးစု (၃) -----		ဘာသာ (၃) -----	
လူမျိုးစုစရာ -----		ဘာသာစရာ -----	
အခြား			
	အရေအတွက်		<u>၂</u>
မသန်စွမ်းသူများ	<u>၃</u>	<u>ဗုဒ္ဓ</u>	
သက်ကြီးရွယ်အိုများ (၆၅ နှစ် နှင့် အထက်)	<u>၈၀</u>	<u>ဗုဒ္ဓ</u>	<u>၆၀</u>
စစ်ဘေးရှောင်			

	အမျိုးသား (အရေအတွက်)	အမျိုးသမီး (အရေအတွက်)
လူဦးရေ	<u>၃၆၇</u>	<u>၃၀၆</u>
လူမျိုးစု (၁) - <u>ဗမာ</u>		
လူမျိုးစု (၂) -----		
လူမျိုးစု (၃) -----		
အခြား		
အိမ်ထောင်ဦးစီး	<u>၁၃၇</u>	<u>၂၅</u>

(၈) အခြေခံအောက်အဆင့် အသုံးအဆောင်များ

စာသင်ကျောင်း	အမှတ် ခြံမပါ	ကျန်းမာရေး	အမှတ် ခြံမပါ	ဘာသာရေး အဆောက် အအုံများ	အမှတ် ခြံမပါ
--------------	-----------------	------------	-----------------	----------------------------	-----------------



အထက်တန်းကျောင်း	<input type="checkbox"/>	ဆေးရုံ	<input type="checkbox"/>	စေတီ	<input checked="" type="checkbox"/>
အလယ်တန်းကျောင်း	<input type="checkbox"/>	ကျန်းမာရေးဌာန	<input type="checkbox"/>	ဘုန်းကြီးကျောင်း	<input checked="" type="checkbox"/>
မူလတန်းကျောင်း	<input checked="" type="checkbox"/>	ကျန်းမာရေးဌာနခွဲ	<input type="checkbox"/>	ဟိန္ဒူဘုရားကျောင်း	<input type="checkbox"/>
ပျက်ကြီးကျောင်း	<input type="checkbox"/>	ဆေးပေးခန်း	<input type="checkbox"/>	ရေစိုက်ယာဉ်ကျောင်း	<input type="checkbox"/>
အခြား	<input type="checkbox"/>	အခြား	<input type="checkbox"/>	ဗေဒ	<input type="checkbox"/>
				အခြား	<input type="checkbox"/>
မှတ်ချက်		မှတ်ချက်		မှတ်ချက်	

(ဂ) ကျွမ်းကျင်သူများမှတ်တမ်း (ကျေးရွာတွင်နေထိုင်သော သို့မဟုတ် တခြားရွာမှလာရောက်သော ကျွမ်းကျင်သူများ)

(ခ) စာသင်ကျောင်း			(င) ကျန်းမာရေး			(ဆ) လက်မှုပညာရှင်		
	ရွာတွင်နေထိုင်သူ	အခြားရွာမှလာသူ		ရွာတွင်နေထိုင်သူ	အခြားရွာမှလာသူ		ရွာတွင်နေထိုင်သူ	အခြားရွာမှလာသူ
မူလတန်းပြဆရာ/မ	<input checked="" type="checkbox"/>	<input checked="" type="checkbox"/>	ဆရာဝန်	<input type="checkbox"/>	<input type="checkbox"/>	လက်သမား	<input checked="" type="checkbox"/>	<input type="checkbox"/>
အထက်တန်းပြဆရာ/မ	<input type="checkbox"/>	<input type="checkbox"/>	လက်ထောက်ကျန်းမာရေးပုဂ္ဂိုလ်	<input type="checkbox"/>	<input type="checkbox"/>	ပန်းရံ	<input checked="" type="checkbox"/>	<input checked="" type="checkbox"/>
အလယ်တန်းပြဆရာ/မ	<input type="checkbox"/>	<input type="checkbox"/>	အမျိုးသမီးကျန်းမာရေးဆရာမ	<input type="checkbox"/>	<input type="checkbox"/>	လျှပ်စစ်ကျွမ်းကျင်ပညာရှင်	<input type="checkbox"/>	<input type="checkbox"/>
ပျက်ကြီးဆရာ/မ	<input type="checkbox"/>	<input type="checkbox"/>	သားဖွားဆရာမ	<input type="checkbox"/>	<input type="checkbox"/>	ရေစိုက်သူ	<input checked="" type="checkbox"/>	<input type="checkbox"/>
အခြား	<input type="checkbox"/>	<input type="checkbox"/>	ပြည်သူ့ကျန်းမာရေးလုပ်သား	<input type="checkbox"/>	<input type="checkbox"/>	ကော်ပြင်ဆရာ	<input checked="" type="checkbox"/>	<input type="checkbox"/>
မှတ်ချက်			မှတ်ချက်			မှတ်ချက်		

(ဃ) ကျေးရွာသို့ ရောက်ရှိနိုင်သည့် လမ်းအခြေအနေ / ကျေးရွာတစ်ရွာသည် ၎င်း၏ ကျေးရွာအုပ်စုနှင့် ဆက်သွယ်ထားသော လမ်းအခြေအနေ (အောက်ပါတို့ကိုခိုင်းပါ)

ကျောက်ကြမ်းလမ်း      ကတ္တရာလမ်း      ကွန်ကရစ်လမ်း      မော်တော်ဆိုင်ကယ်လမ်း  
 ကျောက်ခင်းလမ်း      မြေသားလမ်း       လှသွားလမ်း      အခြား \_\_\_\_\_

(င) ကျေးရွာဖွံ့ဖြိုးမှုစီမံချက်

(၁) လူထုပဟိုပြုစီမံကိန်းမထောင်မှီ ဤကျေးရွာတွင်ကျေးရွာဖွံ့ဖြိုးမှု စီမံချက်ရှိခဲ့ပါသလား? ပိုင်းပါ  
ရှိပါသည်/မရှိပါ/မသိပါ  
 (၂) ရှိခဲ့ပါလျှင် ဤစီမံချက်ကို မည်သည့် ခုနှစ်တွင်ပြင်ဆင်ခဲ့ပါသနည်း? နှစ် ၂၀၁၅ / မသိပါ  
 (၃) ဤစီမံချက်ကို မြို့နယ်မှအတည်ပြုခဲ့ပါသလား? ပြုခဲ့ပါသည်/မပြုခဲ့ပါ / မသိပါ

(စ) ခရီးအကွာအဝေး

(၁) ဤကျေးရွာ၏ပဟိုမှ ၎င်းကျေးရွာအုပ်စု၏ပဟိုအထိ ခရီးခိုင်းမည်မျှကွာဝေးသနည်း? မိုင်-၁၄- / မသိပါ  
 (၂) ဤကျေးရွာမှ ၎င်းကျေးရွာအုပ်စုပဟိုအထိ သွားလာရာတွင်ကြာမြင့်သည့်အချိန်

ခြောက်သွေ့ရာသီတွင်ကြာချိန် ----- ၄၅ မိနစ် ----- ထော်လာဂျီ/မော်တော်ဆိုင်ကယ်/ခြေလျင်/လား/မော်တော်ဘုတ်/  
 အခြား -----  
 မိုးရာသီတွင်ကြာချိန် ----- ၄၅ မိနစ် ----- ထော်လာဂျီ/မော်တော်ဆိုင်ကယ်/ခြေလျင်/လား/မော်တော်ဘုတ်/  
 အခြား -----





(ဆ) ပတ်ဝန်းကျင်ဆိုင်ရာ သဘာဝဘေးအန္တရာယ်  
 ဤကျေးရွာတွင် ရေကြီးခြင်းကိုသို့ သဘာဝဘေးအန္တရာယ်ကျရောက်ဖူးခြင်း ရှိပါသလား။  
 မရှိပါ  ရှိပါသည် ရှိလျှင်ဖော်ပြပါ -----

(ဇ) ကျေးရွာတွင် ဖွဲ့စည်းထားသော အဖွဲ့အစည်းများ  
 လူထုမဟိုဠ်ပိတ်ကိန်းမတိုင်မီ ဤကျေးရွာတွင် ကျေးရွာဖွံ့ဖြိုးရေးအတွက် အစိုးရ (သို့) ရွာသားများကိုယ်တိုင်(သို့) ပိတ်ကိန်းတစ်ခုခုမှ  
 ဖွဲ့စည်းထားသည့် အဖွဲ့အစည်းများရှိပါသလား။

(၁) ဒီးဂျော့မာဂီ  
 (၂) -----

(ဈ) အထွေထွေအုပ်ချုပ်ရေး ဦးစီးဌာန (GAD) မှ မှတ်တမ်းတင်ထားခြင်း  
 ဤကျေးရွာသည် အထွေထွေအုပ်ချုပ်ရေး ဦးစီးဌာန (GAD) မှ မှတ်တမ်းတင်ထားမှု ရှိပါသလား။  
 မရှိပါ  ရှိပါသည်

ကျေးရွာခေါင်းစောင်

အမည် ဦးကျော်နိုင်

လက်မှတ် [Signature] နေ့စွဲ

လူထုစည်းရုံးရေးမှူး

အမည် ဦးကျော်မင်းသိန်း

လက်မှတ် [Signature] နေ့စွဲ ၁၅.၃.၂၀၁၇



ဥ။ ပုံစံ ၈-၂။ စီမံကိန်းစက်ဝန်းအချိန်ဇယား

ပုံစံ - ၈ - ၂ - စီမံကိန်းစက်ဝန်းအချိန်ဇယား (PC 2)

လမ်းညွှန်ချက်၊ သက်ဆိုင်ရာလုပ်ထုတ်စည်းရုံးရေးမှူး/လက်ထောက်နည်းပြဌာနမှူးများမှ စီမံကိန်းစက်ဝန်းအစဉ်ထပ်မံပြန်မိသည့်အခါ ကျေးဇူးတင်စွာ အတည်ပြုပေးရမည်။

စည်းရုံးရေးမှူး/ဝန်ထမ်း အမည် မြ.ကျော်မင်းသိန်း

နေ့စွဲ ၁၅.၃.၂၀၁၇ စက်ဝန်းအားရမတ်မြို့နယ်၊  စက်ဝန်း(၁)  စက်ဝန်း(၂)  စက်ဝန်း(၃)

ပြည်နယ်/တိုင်း မန္တလေး၊ မြို့နယ် ပုသိမ်၊ ကျေးရွာ တောင်ပုသိမ်၊ ကျေးရွာ တောင်ပုသိမ်

စီမံကိန်းစက်ဝန်းအချိန်ဇယား	နေ့စွဲ		အစည်းအဝေးအတွက်စက်ဝန်းအချိန်ဇယား			
	စတင်သည့်နေ့	ပြီးဆုံးသည့်နေ့	အချိန်အားရမတ်	အချိန်အားရမတ်	ဒိမ်တောင်ပုအားရမတ်	လူမျိုးတက်ရောက်သူအရေအတွက်နှင့် လူမျိုးစုအစည်း
၁။ ကျေးရွာစီမံကိန်း မိတ်ဆက်အစည်းအဝေး	၁၄.၃.၂၀၁၇	၁၄.၃.၂၀၁၇	၆၇	၅၅	၂၂၂	၆၆၁   ၁၂၂
၂။ ကျေးရွာပုံစံပြုရေး စီမံချက်ရေးဆွဲခြင်း အစည်းအဝေး	၁၅.၃.၂၀၁၇	၁၅.၃.၂၀၁၇	၅၈	၅၀	၁၀၈	၆၆၁   ၁၀၈
၃။ ကျေးရွာအုပ်စု လုပ်ငန်းဆောင်ရွက်ချက်အစည်းအဝေး	၂၀.၃.၂၀၁၇	၂၀.၃.၂၀၁၇	၂၀	၁၁	၃၁	၆၆၁   ၃၁
၄။ မြို့နယ်အဆင့် စီမံကိန်းရေးဆွဲရေး နှင့် အကောင်အထည်ဖော်ရေးကော်မတီ၏ စီမံကိန်း သုံးသပ်မှု အစည်းအဝေး			မလို	မလို	မလို	မလို
၅။ မြို့နယ် စီမံကိန်းရေးဆွဲရေး နှင့် အကောင်အထည်ဖော်ရေး ကော်မတီ၏ဆုံးဖြတ်ချက်ကို ရွာသို့ အသိပေးအကြောင်းကြားသည့် အစည်းအဝေး	၆.၇.၁၇	၆.၇.၁၇	၄၆	၅၀	၆၆	၆၆၁   ၆၆
၆။ စီမံကိန်းလုပ်ငန်းစဉ်စီမံချက်ရေးဆွဲခြင်း အစည်းအဝေး						
၆.၁။ စီမံကိန်းလုပ်ငန်း အကောင်အထည်ဖော်ရေးအစီအစဉ် ရေးဆွဲခြင်း	၆.၇.၁၇	၆.၇.၁၇	၄၆	၅၀	၆၆	၆၆၁   ၆၆



၆.၂။ ဝယ်ယူရေးအစီအစဉ် ရေးဆွဲခြင်း	၆.၇.၁၇	၆.၇.၁၇	၄၆	၅၀	၉၆	၉၆	၂၈၇
၆.၃။ ဘဏ္ဍာရေးကုန်ကျမှု လျာထားအစီအစဉ် ရေးဆွဲခြင်း							
၆.၄။ ပြင်/ထိန်းအစီအစဉ် ရေးဆွဲခြင်း	၆.၇.၁၇	၆.၇.၁၇	၄၆	၅၀	၉၆	၉၆	၂၈၇
၇။ စီမံကိန်းလုပ်ငန်းခွဲ တိုးတက်မှု စောင့်ကြည့် အစည်းအဝေး							
၇.၁။ အစည်းအဝေး ပထမအကြိမ်							
၇.၂။ အစည်းအဝေး ဒုတိယအကြိမ်							
၇.၃။ အစည်းအဝေး တတိယအကြိမ်							
၈။ စီမံကိန်းလုပ်ငန်းခွဲ အပြီးသတ်စစ်ဆေးခြင်း အစည်းအဝေး							
၉။ လူထုစစ်ဆေးပွဲအစည်းအဝေး	၂၅.၈.၁၇	၂၅.၈.၁၇	၄၄	၅၀	၉၄	၉၄	၂၈၇

  
 ဦးစာစော

ကျေးဇူးတင်ထောက်ခံမှု

၂၀၁၇.၈.၂၅



၁၀။ ပုံစံ ၀-၃။ ကျေးရွာဖွံ့ဖြိုးရေး ဦးစားပေးအစီအစဉ်

ပုံစံ - ၀ - ၃ ကျေးရွာဖွံ့ဖြိုးရေး ဦးစားပေးအစီအစဉ် (Form PC 3)

လမ်းညွှန်ချက်၊ အဆင့်(၃) ကျေးရွာဖွံ့ဖြိုးရေးမှန်းချက်အစည်းအဝေး ပြီးဆုံးသောအခါ ကျေးရွာစီမံကိန်း အထောက်အကူပြု ကော်မတီသည် လူထုစည်းရုံးရေးမှူးအကူအညီဖြင့် ဤပုံစံကိုပြည့်စုံအောင် ဖြည့်သွင်းရမည်။

လူထုစည်းရုံးရေးမှူး/ဝန်ထမ်း အမည် ဦးကျော်မင်းသိန်း

နေ့စွဲ 15.3.17 စက်ဝန်းအား အမှတ်ခြစ်ပါ (✓) ။ စက်ဝန်း(၁)  
 စက်ဝန်း(၂)  စက်ဝန်း(၃)  စက်ဝန်း(၄)

ပြည်နယ်/တိုင်း မန္တလေး ညွှန်ကြားမှုဦးစီးဌာန ကျေးရွာအုပ်စု အောင်တော် ကျေးရွာ တစ်အောင် ရွာ  
 က။ အခက်အခဲအတားအဆီးများအားဆွေးနွေးခြင်း - ယခုလက်ရှိအခြေအနေတွင် ဤကျေးရွာဖွံ့ဖြိုးတိုးတက်ရေးအတွက် အဓိက အခက်အခဲအတားအဆီးများသည် မည်သည်များဖြစ်ပါသနည်း။ (အမျိုးသား/သမီး အနည်းဆုံးအခက်အခဲ ၅ ခုစီဖော်ပြပါ)

အမျိုးသား အဖွဲ့မှ တင်ပြသောအခက်အခဲအတားအဆီးများ	အမျိုးသမီး အဖွဲ့မှတင်ပြသောအခက်အခဲအတားအဆီးများ
၁ စားနပ်ရိက္ခာ၊ ရွက်ဒွာကျက်မရှိခြင်းကြောင့်အားနည်းခြင်း	၁ စားနပ်ရိက္ခာ၊ ရွက်ဒွာကျက်မရှိခြင်းကြောင့် အားနည်းခြင်း
၂ ကျောင်းခြံစိုက်ခြင်း မရှိခြင်းကြောင့် ကျန်းမာရေး မကောင်းခြင်း	၂ ကျန်းမာရေး မကောင်းခြင်းကြောင့် အားနည်းခြင်း
၃ ပြင်ပကုသရန်လိုအပ်သည့် ရောဂါများ ဖြစ်ပွားခြင်း	၃ ပြင်ပကုသရန်လိုအပ်သည့် ရောဂါများ ဖြစ်ပွားခြင်း
၄ ဘွား ဂုဏ်ထူးဆောင်များ မရှိခြင်း	၄ ဘွား ဂုဏ်ထူးဆောင်များ မရှိခြင်း
၅	၅
၆	၆
၇	၇

ခ။ မျှော်မှန်းခြင်း - နောင်လာမည့် ( ၅ ) နှစ် အတွင်း ကျေးရွာဖွံ့ဖြိုးရေး မျှော်မှန်းလျာထားချက်များအား တင်ပြပါ။

အမျိုးသားအဖွဲ့မှ တင်ပြသောမျှော်မှန်းချက်များ	အမျိုးသမီးအဖွဲ့မှ တင်ပြသောမျှော်မှန်းချက်များ
၁ ကောင်းမွန်စွာ စားနပ်ရိက္ခာရရှိခြင်း	၁ ကောင်းမွန်စွာ စားနပ်ရိက္ခာရရှိခြင်း
၂ ကျန်းမာရေး ကောင်းမွန်ခြင်း	၂ ကျန်းမာရေး ကောင်းမွန်ခြင်း
၃ ကျေးရွာအတွင်း ကျန်းမာရေး နေရာများ ဖွင့်လှစ်ခြင်း	၃ ကျေးရွာအတွင်း ကျန်းမာရေး နေရာများ ဖွင့်လှစ်ခြင်း
၄ ကျေးရွာအတွင်း ကျန်းမာရေး နေရာများ ဖွင့်လှစ်ခြင်း	၄ ကျေးရွာအတွင်း ကျန်းမာရေး နေရာများ ဖွင့်လှစ်ခြင်း
၅	၅
၆	၆
၇	၇



ဂ။ လူထုစီမံကိန်း၏ လာမည့် ( ၄ ) နှစ်အတွက် အကျုံးဝင်သော ဦးစားပေး ဖွံ့ဖြိုးတိုးတက်မှု လုပ်ငန်း အစီအစဉ်များအားဖော်ပြပါ။

အဆင့်	ကျေးရွာအတွက် ဦးစားပေး ဖွံ့ဖြိုးတိုးတက်မှု လုပ်ငန်းစဉ်များ	အဆိုပြုသူ (အမျိုးသားများ/ အမျိုးသမီးများ/အမျိုးသား+ အမျိုးသမီး)	ခန့်မှန်းကုန်ကျ ဝရိတ်	အကျိုးခံစားခွင့်ရှိသူ ခန့်မှန်းခြေ အရေ အတွက်
၁	စာသင်ကျောင်းများပြန်လည်	ကျား ၁၂၆	၃၅၀၀၀၀၀	၇၅၃
၂	ငွေတွဲငွေလက်ဖက်ရည်	ကျား ၁၂၆	၁၀၀၀၀၀၀	၇၅၃
၃	ငွေတွဲငွေလက်ဖက်ရည်	ကျား ၁၂၆	၁၂၀၀၀၀၀	၇၅၃
၄	ရေစနစ် နှင့် ရေဖျက်စနစ်	မ	၇၅၀၀၀၀၀	၇၅၃
၅	ကျေးရွာခြံစည်းခြံကန်အောက်	ကျား ၁၂၆	၄၀၀၀၀၀	၇၅၃
၆	လှူငွေလက်	ကျား ၁	၁၂၀၀၀၀၀	၇၅၃
၇	ကျေးရွာအောက်ကန်	မ	၆၀၀၀၀၀၀	၇၅၃

ဃ။ လူထုစီမံကိန်း၏ လာမည့် ( ၄ ) နှစ်အတွက် အကျုံးမဝင်သော ဦးစားပေး ဖွံ့ဖြိုးတိုးတက်မှု လုပ်ငန်း အစီအစဉ်များအားဖော်ပြပါ။

အဆင့်	ကျေးရွာအတွက် ဦးစားပေး ဖွံ့ဖြိုး တိုးတက်မှု လုပ်ငန်းစဉ်များ	အဆိုပြုသူ (အမျိုးသားများ/ အမျိုးသမီးများ/အမျိုးသား+ အမျိုးသမီး)	အခန်းကဏ္ဍ
၁			
၂			
၃			
၄			
၅			
၆			

ခေါင်းဆောင်၊ ကျေးရွာစီမံကိန်းအထောက်အကူပြုကော်မတီမှ အတည်ပြုသည်။

အမည် ဒေါ်စုစု လက်မှတ် ..... နေ့စွဲ ၁၆.၃.၁၇



၁၁။ ပုံစံ ၈-၄ ကျေးရွာဖွံ့ဖြိုးရေးစီမံကိန်းလုပ်ငန်းခွဲရွေးချယ်ခြင်းပုံစံ

ပုံစံ ၈ - ၄ ကျေးရွာအုပ်စုစီမံကိန်းလုပ်ငန်းခွဲရွေးချယ်ခြင်းပုံစံ (Form PC 4)

လယ်ဥယျာဉ်ဖွဲ့စည်းမှု၊ စီမံကိန်းလုပ်ငန်းခွဲရွေးချယ်မှုအစည်းအဝေးပြီးနောက်တွင် ကျေးရွာအုပ်စုမှ CF/TF တို့၏ အကူအညီရယူ၍ ကျေးရွာစီတောက်ကောက်မတ်မှု လက်မှတ်ရေးထိုးပြီး အဆိုပါပုံစံအား ပြည်ပုံစံအောင်မြင်သွင်းရမည်။ ဤပုံစံအား ပြည်ပုံစံဖြည့်သွင်းပြီးနောက် ကျေးရွာအုပ်စုဖွံ့ဖြိုးတိုးတက်ရေးစီမံချက်တွင် TPIC သို့ ဝေပို့ရန်အတွက် နောက်ဆက်တွဲအဖြစ် တာဝန်ရှိရမည်။ CF မှ ကျေးရွာတာဝန်ရွာချင်းစီ၏ စီမံကိန်းလုပ်ငန်းခွဲဆိုင်ရာ အချက်အလက်များကို MIS သို့ ထည့်သွင်းရမည်။ (ယခုစီမံကိန်းလုပ်ငန်းခွဲ မလုပ်ကိုင်သော ကျေးရွာများ မပါဝင်ပါ။)

ကျေးရွာစည်ပျံ့ရေးမှူး/ဝန်ထမ်းအမည် ဦးကျော်မင်းသိန်း

နေ့စွဲ ၁၉.၃.၂၀၁၇

စက်ဝန်းအားအမှတ်ကြိုပေးပါ (✓)  စက်ဝန်း(၁)  စက်ဝန်း(၂)  စက်ဝန်း(၃)  စက်ဝန်း(၄)

ပြည်နယ်/တိုင်း မန္တလေး၊ ပြို့နယ် ပျော်ဘွယ်၊ ကျေးရွာအုပ်စု ထွန်းကောကြီး

ကျေးရွာအမည်	ဆောင်ရွက်မည့် လုပ်ငန်းများ	အတိုင်းအတာ	ခန့်မှန်း တိုက်ရိုက် အကျိုးစီးပွားနှင့် ရှိသူများ	အဆိုပြုတင်ပြသူ	ခန့်မှန်းကျန်ကျစရိတ်			
					စီမံကိန်းမှ ထည့်ဝင်မှု	ကျေးရွာမှ ထည့်ဝင်မှု	အခြားထည့်ဝင်မှု (ဖော်ပြပါ) ထည့်ဝင်မှု   အမည်/အဖွဲ့	
ထွန်းကောကြီး	စာတန်းကျောင်း ၅၆၉	၅၆' x ၃၁'	၅၂၃	<input type="checkbox"/> ကျား <input type="checkbox"/> မ ၂/ကျား+မ	၃၆၂၀၀၀၀			
လှိုင်သာ	ကျေးမင်းခြံစဉ် ၅၂၊ ၁၀၃၊ ၅၂	၂၄၀' x ၄၅'	၆၆၃	<input type="checkbox"/> ကျား <input type="checkbox"/> မ ၂/ကျား+မ	၃၅၂၀၀၀၀			
တယုန်ကျ	ပုတီးကန် ၆၂၆	၅၇၃' x ၁၅၅' x ၅၅'	၅၅၅	<input type="checkbox"/> ကျား <input type="checkbox"/> မ ၂/ကျား+မ	၃၅၂၀၀၀၀			
ဝါးစင်စင် လာ	ကျေးမင်းခြံစဉ် ၅၂၊ ၁၀၃၊ ၅၂	၅၆' x ၆၅' x ၁၂'	၅၅၆	<input type="checkbox"/> ကျား <input type="checkbox"/> မ ၂/ကျား+မ	၇၀၂၀၀၀၀			

ရာထူး ကျေးရွာအုပ်စု ဝါးစင်စင်စင် ၂၅၅၆ အမည် လက်မှတ် ရက်စွဲ

ဦးကျော်မင်းသိန်း ၁၉.၃.၂၀၁၇



ပုံစံ - ၀ - ၄ ကျေးရွာဆိုင်ခွဲစိတ်စီမံကိန်းလုပ်ငန်းခွဲရွေးချယ်ခြင်းပုံစံ (Form PC 4)

လယ်ထွက်များ၏ စီမံကိန်းလုပ်ငန်းခွဲရွေးချယ်မှုအစည်းအဝေးပွဲပြီးနောက်တွင် ကျေးရွာအုပ်စုမှ CF/TFကိုယ် အကူအညီရယူ၍ ကျေးရွာစီဆောင်ကော်မတီမှ လက်မှတ်ရေးထိုးပြီး အဆိုပါပုံစံအား ပြည့်စုံအောင်ဖြည့်သွင်းရမည်။ ထိုပုံစံအား ပြည့်စုံစာဖြည့်သွင်းပြီးပါက ကျေးရွာအုပ်စုမှ ဖြန့်ဖြူးတတ်ရေးစီမံချက်တွင် TPIC သို့ ဖော်ပြအတွက် နောက်ဆက်တွဲအဖြစ် ထားရှိရမည်။ CF မှ ကျေးရွာတစ်ရွာချင်းစီ၏ စီမံကိန်းလုပ်ငန်းခွဲစိတ်စီမံကိန်းအချက်အလက်များကို MIS သို့ ထည့်သွင်းရမည်။ (ယခုမှစီမံကိန်းလုပ်ငန်းခွဲ မလုပ်ကိုင်သော ကျေးရွာများ မပါဝင်ပါ။)

ကျေးရွာစည်ရွာရွေး/ဝန်ထမ်းအမည် ဦးကျော်မင်းသိန်း

နေ့စွဲ ၁၉.၃.၂၀၁၇

စက်ဝန်းအားအမှတ်ပြုပေးပါ(✓) စက်ဝန်း(၁) □ စက်ဝန်း(၂) □ စက်ဝန်း(၃) □ စက်ဝန်း(၄) □

ပြည်နယ်/တိုင်း မန္တလေး ဖြန့်ဖြူးမှု ဘဏ္ဍာရေးဌာန

ကျေးရွာအမည်	ထောင်ရွက်မည် လုပ်ငန်းများ	အတိုင်းအတာ	ခန့်မှန်း တိုက်ရိုက် အကျိုးခံစားခွင့် ရှိသူများ	အဆိုပြုတင်ပြသူ	ခန့်မှန်းကျန်ကျစေရိတ်			
					စီမံကိန်းမှ ထည့်သွင်းမှု	ကျေးရွာမှ ထည့်သွင်းမှု	အခြားထည့်သွင်းမှု (မရှိပါ) ထည့်သွင်းငွေ   အမည်/အဖွဲ့	
ဂါးစုရွာ (၂၈)	-			<input type="checkbox"/> ကျား <input type="checkbox"/> မ <input type="checkbox"/> ကျား+မ				
ဖျော့စားနား	လှကွင်းကန်၊ (ကျောက်ခွေး)	၅၀၀'x၂'x၈၆'	၆၀၂	<input type="checkbox"/> ကျား <input type="checkbox"/> မ <input type="checkbox"/> ကျား+မ	၅၅၀၀၀၀၀			
				<input type="checkbox"/> ကျား <input type="checkbox"/> မ <input type="checkbox"/> ကျား+မ				
				<input type="checkbox"/> ကျား <input type="checkbox"/> မ <input type="checkbox"/> ကျား+မ				

ရာထူး ကျေးရွာအုပ်စု မြို့ထောက်တော်မဟံ ဥက္ကဋ္ဌ အမည် လက်မှတ် ရက်စွဲ







ဆေးခန်းရက်များ (ပြောသူနှင့်အကြောင်းအရာကိုတွဲမှတ်တမ်းတင်ရန်)

ကျေးကွပ်ကုစဉ်မှ ရွေးချယ်ဦးစီးသော လူငယ်၊ ဝါဒီ၊ စာကျင့်ဝေသတ်မဝေ  
သည်ကို နားမကပ်ဘဲ ကျေးကွပ်ကုစာ ဝါဒီ၊ ဝါဒီမှ ဆေးခန်းခံခြင်း။

စီမံကိန်းလုပ်ငန်းများကို မဲမပေးဘဲ ကျေးကွပ်ကုစာကို ဂုဏ်သိမ်းကာ  
ကျေးကွပ်ကု စာရေးစာတိုက် မေးမြန်းဆွေးနွေးခဲ့ခြင်း။

ကုမ္ပဏီအာဏာပိုင်များဖြင့် လုပ်ငန်းခွင်တွင် အာဏာပိုင်မရှိဘဲ  
လုပ်ဆောင်မှုများကားမဟုတ် မေးမြန်းဆွေးနွေးခဲ့ခြင်း။

ပတ်ဝန်းကျင်အာဏာပိုင်များဖြင့် အာဏာပိုင်မရှိဘဲ  
ဆွဲခဲ့ခြင်း များမပြုလုပ်ဘဲ ဆွေးနွေးခဲ့ခြင်း။



ဆုံးဖြတ်ချက်များ

- ၁။ စီမံကိန်းလုပ်ငန်းများကို ကျေးဇူးရှင်များနှင့် ပူးပေါင်းပြီး ကျေးဇူးရှင်များနှင့် ပူးပေါင်းပြီး စီမံကိန်းများကို ပြုလုပ်ပေးရန် ဆုံးဖြတ်ခဲ့ခြင်း။
- ၂။ စီမံကိန်းလုပ်ငန်းများကို ကျေးဇူးရှင်များနှင့် ပူးပေါင်းပြီး စီမံကိန်းများကို ပြုလုပ်ပေးရန် ဆုံးဖြတ်ခဲ့ခြင်း။
- ၃။ ကျေးဇူးရှင်များနှင့် ပူးပေါင်းပြီး စီမံကိန်းများကို ပြုလုပ်ပေးရန် ဆုံးဖြတ်ခဲ့ခြင်း။
- ၄။ ကျေးဇူးရှင်များနှင့် ပူးပေါင်းပြီး စီမံကိန်းများကို ပြုလုပ်ပေးရန် ဆုံးဖြတ်ခဲ့ခြင်း။
- ၅။
- ၆။

မှတ်တမ်းတင်သူ   
 အမည် ဦးကျော်စံသိန်း  
 ရာထူး ရှေ့ဆောင်အဖွဲ့မှူး  
 ရက်စွဲ ၁၅.၃.၂၀၁၇

အတည်ပြုသူ   
 အမည် ဦးတင်စိုး  
 ရာထူး ကျေးဇူးရှင်အဖွဲ့မှူး  
 ရက်စွဲ ၁၅.၃.၂၀၁၇



၁၃။ ကဏ္ဍအလိုက် အခက်အခဲမှတ်တမ်း

အုပ်စု - ထရီတောကြီး - - - ကျေးရွာ - ထရီတောကြီး -

နောက်ဆက်တွဲ(၄) ခြားနားသောအပိုင်းများအတွက် ဦးစားပေးဖွဲ့ ဖြိုးရေးလုပ်ငန်းစဉ် အနှစ်ချုပ်

မှရင်းသည်အား VPS ဝင်ထားရှိရပါမည်။အခြားဌာနများနှင့် ညှိနှိုင်းရန်အတွက် မိတ္တူအား TPIC သို့ပို့ရပါမည်။MIS data အနေဖြင့် သွင်းရန် မလိုအပ်ပါ။

	အဆင့်	လုပ်ငန်း	မည်သူဦးစားပေးလဲ	ကျေးရွာမှတာဝန်ခံသူ (သို့) အုပ်စု	ပြင်ပမှမည်သူ ထောက်ပံ့ မလဲ
အခြေခံအဆောက်အအုံ	၀	စာသင်ကျောင်းဖွဲ့စည်း နှာပြန်	<input checked="" type="checkbox"/> မ <input checked="" type="checkbox"/> ကျား	ဦးကျော်ရည်အောင် အမှုပြုရေးကော်မတီ	
	၂	အားကစား အဝတ်အစား	<input type="checkbox"/> မ <input type="checkbox"/> ကျား	"	
	၃	အားကစား ကျောက်	<input type="checkbox"/> မ <input type="checkbox"/> ကျား	"	
	၄	အားကစား ဝတ်စုံ	<input type="checkbox"/> မ <input type="checkbox"/> ကျား	"	
	၅	ကျေးရွာအုပ်စု	<input type="checkbox"/> မ <input type="checkbox"/> ကျား	"	
အသက်မွေးဝမ်းကျောင်း	၀		<input type="checkbox"/> မ <input type="checkbox"/> ကျား		
	၂		<input type="checkbox"/> မ <input type="checkbox"/> ကျား		
	၃		<input type="checkbox"/> မ <input type="checkbox"/> ကျား		
	၄		<input type="checkbox"/> မ <input type="checkbox"/> ကျား		
	၅		<input type="checkbox"/> မ <input type="checkbox"/> ကျား		
ကျန်းမာရေးနှင့် အာဟာရ	၀		<input type="checkbox"/> မ <input type="checkbox"/> ကျား		
	၂		<input type="checkbox"/> မ <input type="checkbox"/> ကျား		
	၃		<input type="checkbox"/> မ <input type="checkbox"/> ကျား		
	၄		<input type="checkbox"/> မ <input type="checkbox"/> ကျား		
	၅		<input type="checkbox"/> မ <input type="checkbox"/> ကျား		
ပညာရေး	၀		<input type="checkbox"/> မ <input type="checkbox"/> ကျား		
	၂		<input type="checkbox"/> မ <input type="checkbox"/> ကျား		
	၃		<input type="checkbox"/> မ <input type="checkbox"/> ကျား		