



ပြည်ထောင်စုမြန်မာနိုင်ငံတော်အစိုးရ  
စိုက်ပျိုးရေး၊ မွေးမြူရေးနှင့် ဆည်မြောင်းဝန်ကြီးဌာ  
ကျေးလက်ဒေသဖွံ့ဖြိုးတိုးတက်ရေးဦးစီးဌာန

## National Community Driven Development Project

လူထုဗဟိုပြုစီမံကိန်း၊ လှိုင်းဘွဲ့မြို့နယ်

ကျေးရွာဖွံ့ဖြိုးရေးအစီအစဉ်



သစ္စာအေးမြိုင်ကျေးရွာ၊ ကမော့လဲ(မအံ)ကျေးရွာအုပ်စု

လှိုင်းဘွဲ့မြို့နယ်၊ ကရင်ပြည်နယ်

## မာတိကာ

<u>စဉ်</u>	<u>အကြောင်းအရာ</u>	<u>စာမျက်နှာ</u>
၁။	လှိုင်းဘွဲ့မြို့နယ်အခြေပြမြေပုံ .....	၁
၂။	ကျေးရွာမြေပုံ (တည်နေရာ) .....	၂
၃။	အုပ်စုတွင်ပါဝင်သော ကျေးရွာများစာရင်း .....	၂
၄။	ကျေးရွာအခြေခံအချက်အလက်များ (ကျေးရွာသမိုင်းကြောင်း) .....	၃
၅။	လူထုပူးပေါင်းပါဝင်သော လူမှုဆန်းစစ်ခြင်းနှင့် အကဲဖြတ်ခြင်း လုပ်ငန်းစဉ် (PSA/PRA) အကျဉ်းချုပ်ဇယား .....	၄
၆။	ကျေးရွာဖွံ့ဖြိုးရေးအစီအစဉ်အတွက်အသုံးပြုခဲ့သော PRA tools တစ်ခုချင်းစီအတွက် သုံးသတ်ချက်များ	
	၁။ ကျေးရွာလူမှုရေးနှင့်အရင်းအမြစ်ပြမြေပုံ (Social Map) .....	၄
	၂။ ရာသီခွင်ပြပြကွဲဒီဇိုင်း (Seasonal Cleander) .....	၆
	၃။ ဥစ္စာနေကြွယ်ဝမှုပြဇယား (Wealth Ranking) .....	၈
	၄။ ကျား၊မ ပင့်ကူအိမ်သုံးသပ်ခြင်း (Cob Web) .....	၁၀
	၅။ အရင်းအမြစ်အသုံးချမှုပုံစံပြဇယား (Asset Mapping) .....	၁၂
	၆။ အဖွဲ့အစည်းချိတ်ဆက်မှုပြဇယား (Veen Diagram).....	၁၇
၇။	ကော်မတီဝင်များရွေးချယ်ခြင်းနှင့် ကျေးရွာဖွံ့ဖြိုးရေးအစီအစဉ် ဆောင်ရွက်မှုမှတ်တမ်း .....	၁၈
၈။	ကျေးရွာအချက်အလက်များ (PC 1) .....	၂၀
၉။	စီမံကိန်းစက်ဝန်းအချိန်ဇယား (PC 2) .....	၂၃
၁၀။	ကျေးရွာဖွံ့ဖြိုးရေးဦးစားပေးအစီအစဉ် (PC 3) .....	၂၄
၁၁။	အစည်းဝေးမှတ်တမ်းများ .....	၂၈
၁၂။	ကဏ္ဍအလိုက်ဦးစားပေးဖွံ့ဖြိုးရေးလုပ်ငန်းစဉ်များ .....	၃၀

၁။ လှိုင်းဘွဲ့မြို့နယ်အခြေပြမြေပုံ

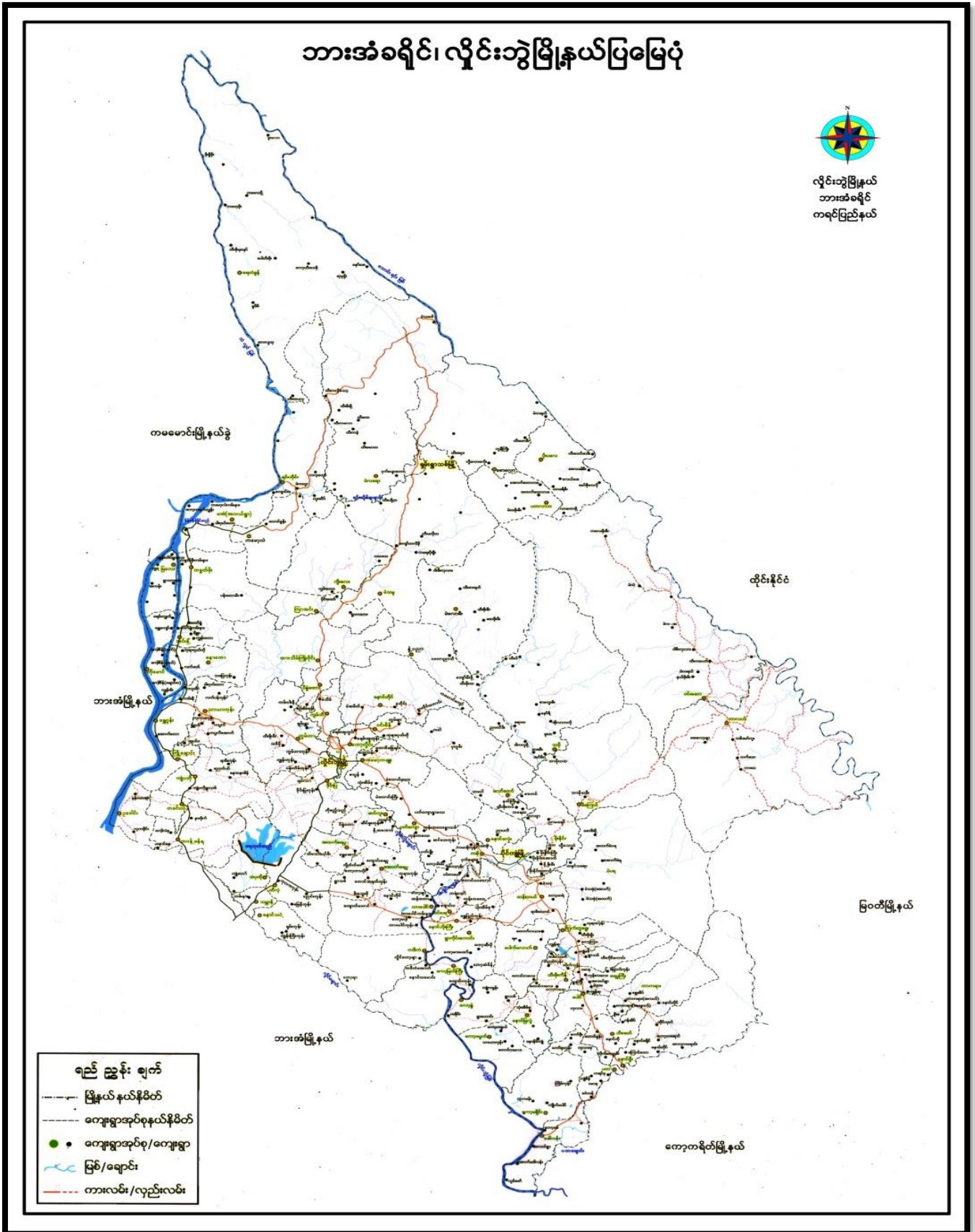





၅။ လူထုပူးပေါင်းပါဝင်သော လူမှုဆန်းစစ်ခြင်းနှင့် အကဲဖြတ်ခြင်းလုပ်ငန်းစဉ် အကျဉ်းချုပ်ဇယား

လူထုပူးပေါင်းပါဝင်ခြင်း  
လူမှုဆန်းစစ်ချက် (PRR) နှင့် အကဲဖြတ်ရေးအဖွဲ့၏ အဖွဲ့ဝင်များ

ကျေးဇူးတင်ပေးသည် - သခွာအားဖြင့်  
ကျေးဇူးတင်ပေးသည် - ကမ္ဘာလ (၁၆)

အစည်းအဝေး စံနှုန်း	အကြောင်းအရာများ	ကျေးဇူးတင်ပေးမှုများနှင့် အဖွဲ့ဝင်များ၏အဖွဲ့		ပါဝင်သူ အရေအတွက်
		လူများ	မ	
၇.၆.၂၀၁၇	လူမှုဆန်းစစ်ခြင်း အဖွဲ့၏ အဖွဲ့ဝင်များ ဆန်းစစ်ချက်များ	၄၆	၁၂၇	၁၇၃
၇.၆.၂၀၁၇	ဒီဂရီရေးကြွယ်ဝမှုအဖွဲ့ဝင်များ ခြင်းနှင့် ဆန်းစစ်ချက်များ	၄၆	၁၂၇	၁၇၃
၇.၆.၂၀၁၇	ကျေးဇူးတင်ပေးမှုနှင့် အဖွဲ့ဝင်များ နှင့် ဖိစီးမှုများ ပေါ်ပေါက်လာသည့် ဆန်းစစ်ချက်များ	၄၆	၁၂၇	၁၇၃
၇.၆.၂၀၁၇	လူထုနှင့် ပြောဆိုခြင်းများ ဆန်းစစ်ချက်များ	၄၆	၁၂၇	၁၇၃
၇.၆.၂၀၁၇	ပစ္စည်းကိစ္စများ သတ်မှတ်ခြင်း ဆန်းစစ်ချက်များ	၄၆	၁၂၇	၁၇၃
၇.၆.၂၀၁၇	ပစ္စည်းကိစ္စများ တွင် ပါဝင်မှု ဆန်းစစ်ချက်များ	၄၆	၁၂၇	၁၇၃

၆။ ကျေးရွာဖွံ့ဖြိုးရေးအစီအစဉ်အတွက်အသုံးပြုခဲ့သော PRA tools တစ်ခုချင်းစီအတွက် သုံးသတ်ချက်များ

၁။ ကျေးရွာလူမှုရေးနှင့်အရင်းအမြစ်ပြမြေပုံ (Social Map)



လူမှုရေးအရင်းအမြစ် ပြုပြင်

ဆွေးနွေးချက် နှင့် ဆန်းစစ်ချက်

ဈေးနှုန်း - သတ္တဝါအားမြှင့်

ရက်စွဲ - ၇.၆.၂၀၁၉

- တစ်ရွာလုံးနီးပါး ကျဘမ်းယုတ်နင်း ဖြစ် နာထက်မွေးငယ်ကြောင်း ပြုလုပ်ကြသည်။ အနည်းဆုံး ဖွာလတ် ဒုဂါး ဖြစ် လုပ်ကိုင်ကြသည်။
- ဈေးနှုန်းတွင် မုန့်ဘာသာကို လှီးကွယ်ကြသည်။ စာသာစကား ဖွာ - စကောကရင် များ ဖြစ်ကြသည်။
- ဈေးနှုန်းတွင် မသန်စွမ်းသူ များ ဖြစ်ကြသည်။
- ယက်ကမ်း ဂုံသာ ဂြိုဗြီး ပစ္စည်းမရှိသောကြောင့် အလုပ်အကိုင် အခွင့်အလမ်း နည်းပါးခြင်း။
- စာသင်ကျောင်း ဆောင်သည်လည်း ကျောင်းသူ၊ သားများ စာသင် ကြောင့် မလုံလောက် ခြင်း။

ပါဝင်ဆွေးနွေးသူများ => တျား ( ၄၆ ) ၊ မ ( ၁၂၇ )



၂။ ရာသီခွင်ပြပြကွဒိန် (Seasonal Cleander)

ရာသီခွင်ပြပြကွဒိန်

ကျေးဇူး - သဒ္ဓါအေး မြိုင်

ရက်စွဲ - ၇.၆.၂၀၁၇

အကြောင်းအရာ	တိုင်း	တနင်္ဂနွေ	အင်္ဂါ	ဗုဒ္ဓဟူး	သောကြာ	စနေ	သင်္ဂြိုဟ်	အင်္ဂါ	ဗုဒ္ဓဟူး	သောကြာ	စနေ	သင်္ဂြိုဟ်
ထိပ်ထိပ်	-	-	၀	၀	၀	၀	၀	၀	၀	၀	၀	၀
ရာသီဥတု	☀️	☀️	☁️	☁️	☁️	☁️	☀️	☀️	☀️	☀️	☁️	☁️
အားလပ်ရက်	-	-	၀	၀	၀	-	-	၀	၀	၀	-	-
ဝင်ငွေ	-	-	-	၀	၀	-	-	၀	၀	-	-	-
ထွက်ငွေ	၀	၀	၀	၀	၀	၀	၀	၀	၀	၀	၀	၀
ဘဏ္ဍာစာရင်း	၀	-	-	-	-	-	-	-	-	-	-	-

ရာသီခွင်ပြပြကွန်ဒို

ဆွေးနွေးချက် နှစ်ဆန်းစစ်ချက်

ကျေးဇူး - သဒ္ဓါအေးမြိုင်

ရက်စွဲ - ၇.၆.၂၀၁၉

- ကျေးဇူးတွင် အနည်းငယ်မှာ လယ်ကို ငှားပြီး စိုက်ပျိုးကြသည်။
- တန်ခိုး၊ ကဆုန်၊ တော်သလင်း၊ သီတင်းကျွတ်၊ တပို့တွဲလ နှင့် တပေါင်းလတွင် အားလပ်ချိန်ဖြစ်ကြသည်။
- အလုပ်အကိုင် အခွင့်အလမ်း မရှိသောကြောင့် ဝေငွေ ချိန်မရှိခြင်းကြောင့် ဝေငွေ နှစ် တွက်၍ မမျှတခြင်း။
- ဆောက်လုပ်ရေး လို တောင်းဆို တွင်သာ ဖြေဆိုသောကြောင့် မိုက်မြစ် သွယ်တန်း ဂရုတွင် သဘာဝဘေးအန္တရာယ် ဖြစ်သော တောဒီးများ လောင်တက်သည်။

ပါဝင်ဆွေးနွေးသူများ ⇒ ကျား (၄၆) ၊ မ (၁၂၇)

၃။ ဥစ္စာနေကြွယ်ဝမှုပြဿနာ (Wealth Ranking)

ဥစ္စာနေကြွယ်ဝမှုပြဿနာ

ကျေးရွာ - သခွာအေးမြိုင်

ရက်စွဲ - ၇.၆.၂၀၁၇

အဆင့်	သတ်မှတ်ချက်	အိမ်ထောင်စုအရေအတွက်	ရာခိုင်နှုန်း
အလယ်အပတ်အုပ်စု	ကား ၁ ဆိုင်ကယ်၊ သစ်တီး၊ ချောဆိုင်ကလေး၊ ကိုကျောင်းထား နိုင်။	၂	၁%
အဆင့်မြင့်အုပ်စု	ဆိုင်ကယ်၊ ခက်ဘီး၊ ဖက်ဆိုးအိမ်	၇၀၀	၅၀%
မြေပြာသစ်အုပ်စု	နေ့စားလှပသား	၇၈	၄၉%

ဥစ္စာဝန်ကြွယ်ဝခြင်း

ဆွေးနွေးချက် နှင့် ဆန်းစစ်ချက်

ညွှန်ကြားမှု - ဘဏ္ဍာရေးဦးစီးဌာန

ရက်စွဲ - ၇.၆.၂၀၁၇

- စီမံကိန်းတွင် လုပ်ငန်းအကောင်အထည်ဖော်ရာတွင် အလယ်အလတ် အုပ်စု ဖြစ်လာ အိမ်ထောင်စုများတွင် လုပ်ငန်းအနေ ဖြစ် ပါဝင် ပျံ့နှံ့မှု ဖြစ်ခြင်း။
- အလုပ်အကိုင်အဖွဲ့အစည်းမရှိ ဖြစ်ကြောင်း အခက်မရှိပေမယ့် အုပ်စု နှင့် အဆင်မပြေတစ်ပြု အုပ်စု များ ပြားခြင်း။
- စီမံကိန်း စတင်ချိန်တွင်လည်း အဆင်မပြေပေမယ့် အုပ်စု ကို လက်တွဲစီမံကိန်းပါသည်။

ပါဠိဆွေးနွေးချက်များ => တွား(၄၆)၊ မ(၁၂၇)

၄။ ကျား၊မ ပင့်ကူအိမ်သုံးသပ်ခြင်း(Cob Web)

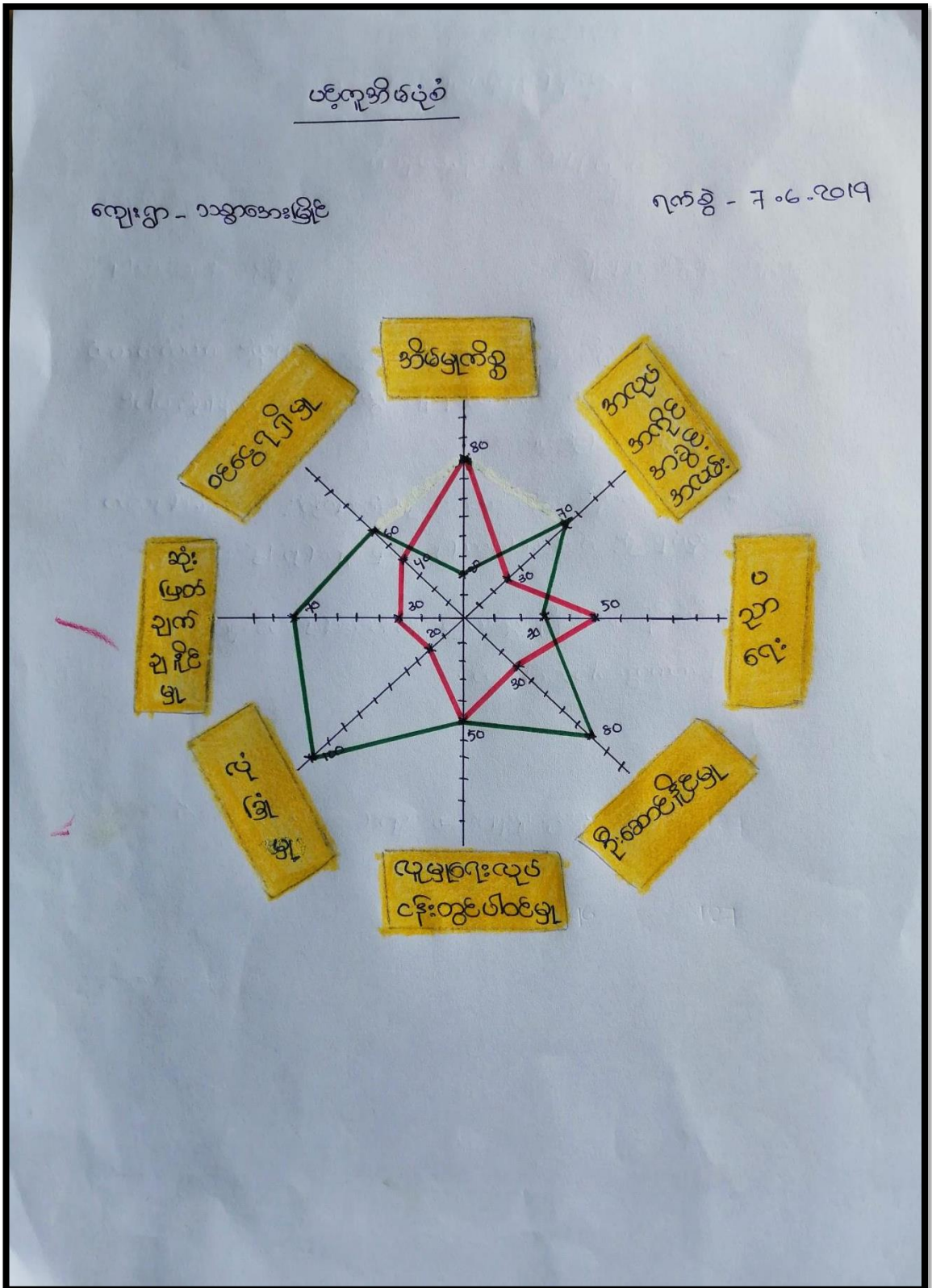

ယုံကြည်စိတ်ချ

ဆွေးနွေးချက် နှင့် ဆန်းစစ်ချက်

ကျေးဇူး - သန္တာအေးမြိုင်

ရက်စွဲ - ၇.၆.၂၀၁၇

- အိမ်ရှေ့ကိစ္စ မှာ အမျိုးသမီးများ လုပ်ကိုင်ရတာကြောင့် အလုပ်အကိုင် အခွင့်အလမ်း နည်းပါးခြင်း။
- အမျိုးသားများသည် အမျိုးသမီးများထက် လုံခြုံမှု ဖြည့်ဆည်းရတာကြောင့် အလုပ်အကိုင် အခွင့်အလမ်း နှင့် ဝင်ငွေရရှိ မှု မှာ ဖိနှိပ်ခြင်း။
- အမျိုးသားများက အမျိုးသမီးများထက် ပညာရေး အား နည်းပါးခြင်း မှာ မိဘများက အလုပ်အကိုင်အကိစ္စတွင် တိုက်တွန်းတာကြောင့် ဖြစ်သည်။
- လူမှုရေးလုပ်ငန်း တွင် အမျိုးသမီး နှင့် အမျိုးသားတို့သည် အတူတကွ ပါဝင်ကြသည်။

ပါဝင်ဆွေးနွေးသူများ => ကျား ( ၄၆ ) ၊ မ ( ၁၂၇ )

ဒဂုဇ်အမြစ်ထိန်းဥပဒေ

ကျေးဇူး - သန္တာအေးမြိုင်

ရက်စွဲ - ၇.၆.၂၀၁၇



စာသုံးဆွဲ



ပျားဆိုင်

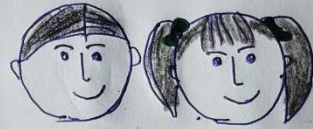

ဆိုင်ဏ်

သစ်တော

ဆိုင်လ

မြစ်

အိမ်သာ

အရင်းအမြစ် အသုံးပြုမှုပြဇာတ်

ကျေးဇူး - သတ္တဝါအားဖြည့်

ရက်စွဲ - ၇.၆.၂၀၁၇



ဆိုင်ကယ်

ဆာလုံးကွမ်း

မြစ်

သစ်တော

ပျေးဆိုင်

ဆိုင်

အိမ်



ပိုင်ဆိုင်မှု၊ ထိန်းချုပ်မှု နှင့် သုံးစွဲမှုပုံစံ

ဆွေးနွေးချက် နှင့် ဆန်းစစ်ချက်

ဈေးနှု - သန္တာအေးမြိုင်

ရက်စွဲ - ၇.၆.၂၀၁၇

- ဆိုင်ကယ် ၊ ဘောလုံးကွင်း တို့သည် အမျိုးသားများ အသုံးပြု ဖြစ်သည်။
- အမျိုးသမီး သီးသန့် အသုံးပြု မရှိ။
- ဖြစ်၊ သစ်တော ၊ ဈေးဆိုင် ၊ ဆိုလာ နှင့် အိမ်သာ တို့သည် အမျိုးသား နှင့် အမျိုးသမီးများ အတူတကွ အသုံးပြု ဖြစ်သည်။
- ဘောလုံးကွင်း သည် အမျိုးသားများ ထိန်းချုပ် ဖြစ်သည်။
- ဈေးဆိုင် သည် အမျိုးသမီးများ ထိန်းချုပ် ဖြစ်သည်။
- ဆိုင်ကယ် ၊ သစ်တော ၊ ဆိုလာ ၊ ဖြစ် နှင့် အိမ်သာ တို့သည် အမျိုးသား နှင့် အမျိုးသမီး တို့ အတူတကွ ထိန်းချုပ် ဖြစ်သည်။

ပါဝင်ဆွေးနွေးသူများ => လျား ( ၄၆ ) ၊ မ ( ၁၇ )

ကျေးရွာ နှင့် ချိတ်ဆက်သော အဖွဲ့အစည်း

ကျေးရွာ - ဘဏ္ဍာအေး မြိုင်

ဂုဏ်စွဲ - ၇.၆.၂၀၁၄

ကျေးရွာအတွင်း အဖွဲ့အစည်း

ကျေးရွာပြင်ပ အဖွဲ့အစည်း

- အုပ်ချုပ်ရေး မြား

- ထွေအုပ် ရုံး

- ကျေးရွာအထူးအဖွဲ့

- ရဲစခန်း

တော်ဆောင်

- ကျေးရွာအဖွဲ့

- မာတင်တ

- အုပ်စုအုပ်ချုပ်ရေး မြား

- လူထုဗဟိုပြုစီမံကိန်း

ဇယား ၅၇ ဒီဂျစ်ဆက်ဆံရေးအဖွဲ့အစည်း

ဇယား ၅၇ - ဆန္ဒထုဖော်ခြင်း

ရက်စွဲ - ၇.၆.၂၀၁၇



ကျေးဥာ နှင့် ချိတ်ဆက်ထားသော အဖွဲ့အစည်းများ

ဆွေးနွေးချက် နှင့် ဆန်းစစ်ချက်

ကျေးဥာ - သန္တာအေးမြိုင်

ရက်စွဲ - 7.6.2019

- ကျေးဥာ တွင်း နှင့် ချိတ်ဆက်ထားသော အဖွဲ့အစည်း မှာ အုပ်ချုပ်ရေး များ နှင့် ကျောင်းအကျိုးတော်ဆောင် တို့ ဖြစ်သည်။
- ကျေးဥာ ပြင်ပ အဖွဲ့အစည်း မှာ - မာတင်ဇာ ၊ ရေပေးပေရေး ၊ ထွေအုပ်ရုံး ၊ ရဲစခန်း ၊ အုပ်စု အုပ်ချုပ်ရေး များ နှင့် လူထုဗဟို ပြုစီမံကိန်း တို့ ဖြစ်သည်။
- အုပ်ချုပ်ရေး များ ၊ အုပ်စု အုပ်ချုပ်ရေး များ ၊ ကျောင်းအကျိုးတော်ဆောင် တို့သည် ချိတ်ဆက်မှု အားကောင်းသည်။
- မာတင်ဇာ ၊ ရေပေးပေရေး ၊ ထွေအုပ်ရုံး နှင့် ရဲစခန်း တို့သည် ချိတ်ဆက်မှု အား နည်းသည်။

ပါဝင်ဆွေးနွေးသူများ ⇒ ကျား (46 ) ၊ မ (127)

၇။ ကော်မတီဝင်များရွေးချယ်ခြင်းနှင့် ကျေးရွာဖွံ့ဖြိုးရေးအစီအစဉ် ဆောင်ရွက်မှုမှတ်တမ်း

ကျေးရွာဖွံ့ဖြိုးရေးအစီအစဉ်			
ကျေးရွာ - သရွာအေးမြိုင်			ရက်စွဲ - ၇.၆.၁၉
စဉ်	အမည်	ရာထူး / တာဝန်	ဖုန်းနံပါတ်
၁	ဒေါ်မာလာ	ကျေးရွာစီမံကိန်း ဥက္ကဋ္ဌ	၀၉.၄၅၄၃၂၅၀၇၁
၂	ဦးဆောင်စိုး	ကျေးရွာစီမံကိန်း ဥက္ကဋ္ဌ	
၃	ဒေါ်နော်အိဝေ	ဝယ်ယူရေး	
၄	ဦးစောကမ္ဘိုး	ဝယ်ယူရေး	
၅	ဦးလင်းကြည်	လည်ပတ်ထိန်းသိမ်းရေး	၀၉၄၄၁၃၀၂၃၅၄
၆	ဒေါ်လှတင်	လည်ပတ်ထိန်းသိမ်းရေး	၀၉၇၇၅၄၂၃၃၇၈
၇	ဒေါ်နော်အိယု	ဆေးကြောကြီးကြပ်ရေး	
၈	ဦးစိုက်ပူ	ဆေးကြောကြီးကြပ်ရေး	
၉	ဒေါ်ဌေးဌေးဂျီ	ဝေဖန်အကြံပြုကိုယ်စားလှယ်	
၁၀	ဦးတုမိုး	ဝေဖန်အကြံပြုကိုယ်စားလှယ်	
၁၁	ဒေါ်ဦးအေးလှ	ကျေးရွာစေတနာ့ဝန်ထမ်း	
၁၂	ဦးပိလေး	ကျေးရွာစေတနာ့ဝန်ထမ်း	
၁၃	ဒေါ်စန်းစန်းဝင်း	ကျေးရွာစာရင်းကိုင်	၀၉.၄၄၈၇၃၅၅၀၇
၁၄			
၁၅			
၁၆			

၈။ ကျေးရွာအချက်အလက်များ(PC 1)

ပုံစံ - ၀ - ၁ ကျေးရွာအခြေခံအချက်အလက်များ (Form PC 1)

လမ်းညွှန်ချက်၊ ကျေးရွာတစ်ရွာသို့ ပထမဆုံးမိတ်ဆက်ခရီးသွားရောက်သောအခါ လူထုစည်းရုံးရေးမှူးသည် ကျေးရွာခေါင်းဆောင်များအားကျေးရွာအချက်အလက်များကိုမေတ္တာရပ်ခံ၍တောင်းခံရသည်။ ဤအချက်အလက်များကိုစီမံကိန်းမိတ်ဆက်အစည်းဝေးမတိုင်မီတောင်းခံရမည်။ စီမံကိန်းမိတ်ဆက်အစည်းဝေးတွင် လူထုစည်းရုံးရေးမှူးသည် ဤအချက်အလက်များအား စစ်ဆေးပြီး မှန်ကန်အောင်ပြုလုပ်ရမည်။ ပြီးနောက်တွင် လူထုစည်းရုံးရေးမှူးမှ သတင်းအချက်အလက်ထဲသို့ Tablets မှ တဆင့် ဖြည့်သွင်းရမည်။

ကျေးရွာခေါင်းဆောင် အမည် ဦးစောရွတ်	ကျေးရွာခေါင်းဆောင်၏ ဖုန်းနံပါတ်	လူထုစည်းရုံးရေးမှူး၏အမည် နန့် ချစ်တပွင့်
ပြည်နယ်/တိုင်းဒေသကြီး ကရင်	မြို့နယ် လျိုင်ဘွဲ့	ကျေးရွာအုပ်စု ကဆောင် (အင်)
		ကျေးရွာ သဒ္ဓါစာ၊ မြို့

က၊ လူဦးရေ

လူမျိုးစု	အိမ်ထောင်စုအရေအတွက်	ကိုးကွယ်သည့်ဘာသာ	အိမ်ထောင်စုအရေအတွက်
လူမျိုးစု (၁) ကရင်	၃၀၀	ကရင် / ဗုဒ္ဓ ဘာသာ(၁)	၃၀၀
လူမျိုးစု (၂)		ဘာသာ(၂)	
လူမျိုးစု (၃)		ဘာသာ(၃)	
လူမျိုးစုရော		ဘာသာရော	
အခြား			
	အရေအတွက်		
မသန်စွမ်းသူများ	၆၆		
သက်ကြီးရွယ်အိုများ (၆၅ နှစ် နှင့် အထက်)	၃၅		
စစ်ဘေးရှောင်			

	အမျိုးသား(အရေအတွက်)	အမျိုးသမီး(အရေအတွက်)	စုစုပေါင်းအရေအတွက်
လူဦးရေ	၆၀၅	၆၅၁	၁၂၅၆
လူမျိုးစု (၁)-----			
လူမျိုးစု (၂)-----			
လူမျိုးစု (၃)-----			
အခြား			
အိမ်ထောင်ဦးစီး	၁၇၈	၂၂	၂၀၀

(ခ)အခြေခံအဆောက်အအုံ အသုံးအဆောင်များ

စာသင်ကျောင်း	အမှတ် ခြံမပါ	ကျန်းမာရေး	အမှတ် ခြံမပါ	ဘာသာရေးအဆောက် အအုံများ	အမှတ် ခြံမပါ
အထက်တန်းကျောင်း	<input type="checkbox"/>	ဆေးရုံ	<input type="checkbox"/>	စေတီ	<input type="checkbox"/>
အလယ်တန်းကျောင်း	<input type="checkbox"/>	ကျန်းမာရေးဌာန	<input type="checkbox"/>	ဘုန်းကြီးကျောင်း	<input type="checkbox"/>
မူလတန်းကျောင်း	<input type="checkbox"/>	ကျန်းမာရေးဌာနခွဲ	<input type="checkbox"/>	ဟိန္ဒူဘုရားကျောင်း	<input type="checkbox"/>
မူကြိုကျောင်း	<input checked="" type="checkbox"/>	ဆေးပေးခန်း	<input checked="" type="checkbox"/>	ခရစ်ယာန်ကျောင်း	<input type="checkbox"/>
အခြား	<input type="checkbox"/>	အခြား	<input type="checkbox"/>	ဗလီ	<input type="checkbox"/>
				အခြား	<input type="checkbox"/>
မှတ်ချက် မူပွားကျောင်း		မှတ်ချက်		မှတ်ချက်	

(ဂ) ကျွမ်းကျင်သူများမှတ်တမ်း (ကျေးရွာတွင်နေထိုင်သော သို့မဟုတ် တခြားရွာမှလာရောက်သောကျွမ်းကျင်သူများ)

(၁) စာသင်ကျောင်း			(၂) ကျန်းမာရေး			(၃) လက်မှုပညာရှင်		
	ရွာတွင်နေထိုင်သူ	အခြားရွာမှလာသူ		ရွာတွင်နေထိုင်သူ	အခြားရွာမှလာသူ		ရွာတွင်နေထိုင်သူ	အခြားမှလာသူ
မူလတန်းပြဆရာ/မ	<input type="checkbox"/>	<input type="checkbox"/>	ဆရာဝန်	<input type="checkbox"/>	<input type="checkbox"/>	လက်သမား	<input checked="" type="checkbox"/>	<input type="checkbox"/>
အထက်တန်းပြဆရာ/မ	<input type="checkbox"/>	<input type="checkbox"/>	လက်ထောက်ကျန်းမာရေးမှူး	<input type="checkbox"/>	<input type="checkbox"/>	ပန်းရံ	<input checked="" type="checkbox"/>	<input type="checkbox"/>
အလယ်တန်းပြဆရာ/မ	<input type="checkbox"/>	<input type="checkbox"/>	အမျိုးသမီးကျန်းမာရေးဆရာမ	<input checked="" type="checkbox"/>	<input type="checkbox"/>	လျှပ်စစ်ကျွမ်းကျင်၊ မီးသမား	<input type="checkbox"/>	<input type="checkbox"/>
မူကြံဆရာ/မ	<input checked="" type="checkbox"/>	<input type="checkbox"/>	သားဖွားဆရာမ	<input type="checkbox"/>	<input checked="" type="checkbox"/>	ရေပိုက်သွယ်သူ	<input type="checkbox"/>	<input checked="" type="checkbox"/>
အခြား	<input checked="" type="checkbox"/>	<input type="checkbox"/>	ပြည်သူ့ကျန်းမာရေးလုပ်သား	<input type="checkbox"/>	<input type="checkbox"/>	စက်ပြင်ဆရာ	<input type="checkbox"/>	<input type="checkbox"/>
မှတ်ချက်	မူလတန်းပြဆရာမ		မှတ်ချက်			မှတ်ချက်		

(ဃ) ကျေးရွာသို့ ရောက်ရှိနိုင်သည့်လမ်းအခြေအနေ / ကျေးရွာတစ်ရွာသည် ၎င်း၏ကျေးရွာအုပ်စုနှင့် ဆက်သွယ်ထားသော လမ်းအခြေအနေ (အောက်ပါတို့ကိုဝိုင်းပါ)

- ကျောက်ကြမ်းလမ်း      ကတ္တရာလမ်း      ကွန်ကရစ်လမ်း      မော်တော်ဆိုင်ကယ်လမ်း
- ကျောက်ခင်းလမ်း      မြေသားလမ်း      လူသွားလမ်း      အခြား \_\_\_\_\_

(င) ကျေးရွာဖွံ့ဖြိုးမှုစီမံချက်

- (၁) လူထုပုဂ္ဂိုလ်စီမံကိန်းမစတင်မှီ ဤကျေးရွာတွင်ကျေးရွာဖွံ့ဖြိုးမှု စီမံချက်ရှိခဲ့ပါသလား? ဝိုင်းပါ  
ရှိပါသည်/မရှိပါ/မသိပါ
- (၂) ရှိခဲ့ပါလျှင် ဤစီမံချက်ကို မည်သည့် ခုနှစ်တွင်ပြင်ဆင်ခဲ့ပါသနည်း? ခုနှစ်-----/မသိပါ
- (၃) ဤစီမံချက်ကို မြို့နယ်မှအတည်ပြုခဲ့ပါသလား? ပြုခဲ့ပါသည်/မပြုခဲ့ပါ /မသိပါ



(စ) ခရီးအကွာအဝေး

(၁) ဤကျေးရွာ၏ပဟိုမှ၎င်းကျေးရွာအုပ်စု၏ပဟိုအထိခရီးခိုင်းမည်မျှကွာဝေးသနည်း? ခိုင်း 1 မိုင် / မသိပါ

(၂) ဤကျေးရွာမှ ၎င်းကျေးရွာအုပ်စုပဟိုအထိသွားလာရာတွင်ကြာမြင့်သည့်အချိန်။

ခြောက်သွေ့ရာသီတွင်ကြာချိန် 5 မိနစ် ----- ထော်လာရီး/မော်တော်ဆိုင်ကယ်/ခြေလျင်/လား/မော်တော်ဘုတ်/  
အခြား -----

မိုးရာသီတွင်ကြာချိန် 10 မိနစ် ----- ထော်လာရီး/မော်တော်ဆိုင်ကယ်/ခြေလျင်/လား/မော်တော်ဘုတ်/  
အခြား -----

(ဆ) ပတ်ဝန်းကျင်ဆိုင်ရာသဘာဝဘေးအန္တရာယ်

ဤကျေးရွာတွင်ရေကြီးခြင်းကဲ့သို့ သဘာဝဘေးအန္တရာယ်ကျရောက်ဖူးခြင်း ရှိပါသလား။

မရှိပါ  ရှိပါသည် ရှိလျှင်ဖော်ပြပါ-----

(ဇ) ကျေးရွာတွင် ဖွဲ့စည်းထားသော အဖွဲ့အစည်းများ

လူထုပဟိုပြုစီမံကိန်းမတိုင်မီ ဤကျေးရွာတွင် ကျေးရွာဖွံ့ဖြိုးရေးအတွက် အစိုးရ(သို့)ရွာသားများကိုယ်တိုင်(သို့) စီမံကိန်းတစ်ခုခုမှ ဖွဲ့စည်းထားသည့် အဖွဲ့အစည်းများရှိပါသလား။

(၁) လူထုပဟိုပြု စီမံကိန်း

(၂) -----

(ဈ) အထွေထွေအုပ်ချုပ်ရေး ဦးစီးဌာန (GAD) မှ မှတ်တမ်းတင်ထားခြင်း

ဤကျေးရွာသည် အထွေထွေအုပ်ချုပ်ရေး ဦးစီးဌာန (GAD) မှ မှတ်တမ်းတင်ထားမှု ရှိပါသလား။

မရှိပါ  ရှိပါသည်

ကျေးရွာခေါင်းဆောင်

အမည် - ဦးစောခေတ်

လက်မှတ် ၆၀၀၈ နေ့စွဲ ၇.၆.၂၀၁၇

လူထုစည်းရုံးရေးမှူး

အမည် ဒ်ဗိုလ်ချုပ်ကြီး

လက်မှတ် P.amin ၆၀၀၈ နေ့စွဲ ၇.၆.၂၀၁၇

**၉။ စီမံကိန်းစက်ဝန်းအချိန်ဇယား(PC 2)**

ပုံစံ - ၈-၂ - စီမံကိန်းစက်ဝန်းအချိန်ဇယား (PC 2)

လယ်ယာနှင့်ချွတ်/သက်ဆိုင်ရာလူထုစည်းရုံးရေးမှူး/လက်ထောက်နည်းပညာမှူးများမှ စီမံကိန်းစက်ဝန်းအဆင့်တစ်ခုစီပြီးစီးတိုင်းကျေးရွာနှင့် ကျေးရွာအုပ်စုအတွက် ဤပုံစံကိုဖြည့်သွင်းရမည်။

စည်းရုံးရေးမှူး/လက်ထောက်နည်းပညာရေးမှူးဝန်ထမ်း အမည် - ဒေါ်နုနု၊ ချစ်တယွဇိ / ဒေါ်ခင်အောင်အောင်

နေ့စွဲ ၇.၆.၂၀၁၉ စက်ဝန်းအားအမှတ်ခြိမ်ပါ  စက်ဝန်း(၁)  စက်ဝန်း(၂)  စက်ဝန်း(၃)  
 စက်ဝန်း(၄)

ပြည်နယ်/ခရိုင် ကရင် မြို့နယ် မြိုင်ဘွဲ့ ကျေးရွာအုပ်စု ကဆာလင်(မအံ) ကျေးရွာ သဒ္ဓါတရားမြို့

စီမံကိန်းဆောင်ရွက်မှုအဆင့်များ	နေ့စွဲ		အစည်းအဝေးတွင်တက်ရောက်သူအရေအတွက်					
	စတင်သည့်နေ့	ပြီးဆုံးသည့်နေ့	အမျိုးသားအရေအတွက်	အမျိုးသမီးအရေအတွက်	အိမ်ထောင်စုအရေအတွက်	လူမျိုးစုတက်ရောက်သူအရေအတွက်နှင့် လူမျိုးစုအမည်	အိမ်ထောင်စုပေါင်း	အိမ်ထောင်စု %
၁။ ကျေးရွာစီမံကိန်း မိတ်ဆက်အစည်းအဝေး	၇.၆.၁၉	၇.၆.၁၉	၄၆	၁၂၇	၁၇၃	၁၇၃   ကရင်		
၂။ ကျေးရွာဖွံ့ဖြိုးရေး စီမံချက်ရေးဆွဲခြင်းအစည်းအဝေး	၇.၆.၁၉	၇.၆.၁၉	၄၆	၁၂၇	၁၇၃	၁၇၃   ကရင်		
၃။ ကျေးရွာအုပ်စု လုပ်ငန်းဆုံးဖြတ်ချက်ချသည့်အစည်းအဝေး	၁၈.၆.၁၉	၁၈.၆.၁၉	၁၃	၇၇	၉၀	၉၀   ကရင်		
၄။ မြို့နယ်အဆင့်စီမံကိန်းရေးဆွဲရေးနှင့်အကောင်အထောင်အညီဖော်ရေးကော်မတီ၏			မလို	မလို	မလို	မလို		

၁၀။ ကျေးရွာဖွံ့ဖြိုးရေးဦးစားပေးအစီအစဉ် (PC 3)

ပုံစံ - ၈-၃ ကျေးရွာဖွံ့ဖြိုးရေး ဦးစားပေးအစီအစဉ် (Form PC 3)

လမ်းညွှန်ချက်၊ အဆင့်(၃)ကျေးရွာဖွံ့ဖြိုးရေးမှန်းချက်အစည်းအဝေးပြီးဆုံးသောအခါ ကျေးရွာစီမံကိန်း အထောက်အကူပြု ကော်မတီသည် လူထုစည်းရုံးရေးမှူးအကူအညီဖြင့် ဤပုံစံကိုပြည့်စုံအောင် ဖြည့်သွင်းရမည်။	
လူထုစည်းရုံးရေးမှူး/ဝန်ထမ်း အမည်	- နန်းချစ်တပွင့်
နေ့စွဲ	စက်ဝန်းအား အမှတ်ခြစ်ပါ (✓) <input type="checkbox"/> စက်ဝန်း(၁) <input checked="" type="checkbox"/> စက်ဝန်း(၂) <input type="checkbox"/> စက်ဝန်း(၃) <input type="checkbox"/> စက်ဝန်း(၄) <input type="checkbox"/>
ပြည်နယ်/တိုင်း	မြို့နယ်
ကရင်	ပျဉ်းမနွဲ့
ကျေးရွာအုပ်စု	ကျေးရွာ
ကဒေအယ် (၁၈၈)	သစ္စာစက်၊ မြိုင်

က။ အခက်အခဲအတားအဆီးများအားဆွေးနွေးခြင်း - ယခုလက်ရှိအခြေအနေတွင်ဤကျေးရွာဖွံ့ဖြိုးတိုးတက်ရေးအတွက် အဓိကအခက်အခဲအတားအဆီးများသည် မည်သည့်များဖြစ်ပါသနည်း။ (အမျိုးသား/သမီး အနည်းဆုံးအခက်အခဲ ၅ ခုစီဖော်ပြပါ)

အုပ်စုဖွဲ့ဆွေးနွေးမှုများမှ တင်ပြသောအခက်အခဲအတားအဆီးများ	
① စာသင်ကျောင်းတွင်ကျောင်းသူ/သားများ စာသင်ကြားပြီး စာသင်ခန်း၊ ကျောင်းပျဉ်း၊ ကျောင်းပျဉ်းအောက်တက်ရခြင်း။	<input type="checkbox"/> ကျား၊မ <input type="checkbox"/> ကျား+မ
② ရွာချင်းဆက်လမ်းသည် နီးရာသို့တွင် မှတ်စားပြီး ချိုင့်ခွက်များစာသင်ကြားရန် လာရခက်ခဲခြင်း။	<input checked="" type="checkbox"/> ကျား၊မ <input type="checkbox"/> ကျား+မ
③ သစ္စာစက်၊ မြိုင် နှင့် တောင်ရွာ၊ ရွာချင်း ဆက်တံတားသည် ရေတိုက်စားစားစား ဖြစ်နေပြီး ရွာ၊ ရွာအောက်ခြင်း။	<input type="checkbox"/> ကျား၊မ <input checked="" type="checkbox"/> ကျား+မ
④ ရေအား ခံနိုင်ရည်မရှိဘဲ မြို့တော်အောက်တွင် ရေအား ခံနိုင်ရည်မရှိခြင်း။	<input type="checkbox"/> ကျား၊မ <input type="checkbox"/> ကျား+မ
⑤ ရွာတွင်း လမ်းများသည် ချိုင့်ခွက်များ ဖြစ်နေပြီး စာသင်ကြားရန် လာရခက်ခဲခြင်း။	<input type="checkbox"/> ကျား၊မ <input checked="" type="checkbox"/> ကျား+မ
⑥ ကျောင်းထိုး၊ အားလုံး ကျား၊ များ၊ အထက်ကျောင်း၊ စာသင်ကြားရန် နည်းလမ်းများ ရှာဖွေခြင်း။ (စာ + ၁)	

အုပ်စုဖွဲ့ဆွေးနွေးမှုများမှ တင်ပြသောအခက်အခဲအတားအဆီးများ	
① စာသင်ကျောင်းထိုးလက် ဖြိုးကျောင်း သူ/သား များ အထက်ကျောင်းထိုး ချိတ်ပါသည်။	<input type="checkbox"/> ကျား၊မ <input checked="" type="checkbox"/> ကျား+မ
② သစ္စာစက်၊ မြိုင် - မင် ရွာချင်းဆက်လမ်း ကောင်း မြို့ ဖြိုး ရွာ၊ လာရ ခက်ခဲပြီး ရေတိုက် ဖြစ်နေပါသည်။	<input checked="" type="checkbox"/> ကျား၊မ <input type="checkbox"/> ကျား+မ
③ သစ္စာစက်၊ မြိုင် - တောင်ရွာ၊ ရွာချင်း ဆက်တံတား ကောင်း မြို့လားပြီး ရွာ၊ လာရ ခက်ခဲပါသည်။	<input type="checkbox"/> ကျား၊မ <input checked="" type="checkbox"/> ကျား+မ
④ ရေအား ခံနိုင်ရည်မရှိဘဲ ကောင်း၊ မြို့လားမည်ဟု ချောလင့်ပါသည်။	<input type="checkbox"/> ကျား၊မ <input type="checkbox"/> ကျား+မ
⑤ ရွာတွင်း လမ်းများ သည် ကောင်း မြို့လား ဖြိုး ရွာ၊ လာရ ခက်ခဲပြီး ရွာ၊ လာရ ခက်ခဲပါသည်။	<input type="checkbox"/> ကျား၊မ <input checked="" type="checkbox"/> ကျား+မ
⑥ ကျောင်းခြံစည်းရိုးများ ကောင်း မြို့လား ကောင်း မြို့လား ယခုအခါ ကျောင်း ခြံစည်းရိုး မြို့လား မည်ဟု ချောလင့်ပါသည်။ (စာ + ၁)	

(က) အခက်အခဲ အတာအဆီ:

၇။ အစိုရေဝန်တမ်း များအတွက် နေထိုင်မှုအခက်အခဲ "  $(m + 12)$

၈။ တျားတမ်း ဖျတ်ဖျတ်၊ ဖျတ်ဖျတ်ကြွမြီး အလုပ်အကိုင် အခွင့်အလမ်း နည်းပါးခြင်း၊  $(12) + 10m$

၉။ ယက်ကမ်းရုံ ရှိဆက်လျှင် ပစ္စည်းဝယ်ရန် အခက်အခဲဖြစ်ခြင်း၊  $(m + 12)$

၇။

(ခ) မျှော်မှန်းချက်

၇။ ဆရာမ အဆောင် ရရှိလာမည် ပညာရွက်လေ့သည်။  $(m + 12)$

၈။ လာမည့်ပညာ၊ ခိုက်ပျိုးရေး နည်းပညာ ရရှိရန်မျှော်လင့်သည်။  $(12) + m$

၉။ ယက်ကမ်းရုံတွင် ပစ္စည်းဝယ်ရန် ဆာကပ်ပုံစံ ရရှိလာမည်ပညာရွက်လေ့သည်။  $(m + 12)$

၈။ လူထုစီမံကိန်း၏ လာမည့် (၄) နှစ်အတွက် အကျုံးဝင်သော ဦးစားပေး ဖွံ့ဖြိုးတိုးတက်မှု လုပ်ငန်း အစီအစဉ်များအားဖော်ပြပါ။

ဦးစားပေး အဆင့် သတ်မှတ်ချက်	ကျေးရွာအတွက် ဦးစားပေး ဖွံ့ဖြိုးတိုးတက်မှု လုပ်ငန်းစဉ်များ	အဆိုပြုသူ (အမျိုးသားများ/ အမျိုးသမီးများ/ အမျိုးသား+ အမျိုးသမီး)	အခန်းကဏ္ဍ	ခန့်မှန်း ကုန်ကျ စရိတ်	အကျိုးခံစားခွင့်ရှိသူ ခန့်မှန်း မှန်းခြေအရေအတွက်		
					ကျား	မ	ပေါင်း
၀	လစွဲကျောင်း တိုးချဲ့ခြင်း လုပ်ငန်း ။	အမျိုးသမီး	ပညာရေး	32000000	46	127	173
၂	မော်ဒန်-သတ္တုအားဖြိုင် ခြားခြင်း ဆက်လျှောက်ရေးအဖွဲ့အစည်း ။	အမျိုးသား	လမ်း၊ တံတား	30000000	46	127	173
၃	စောင့်ရှောက် မှု ခြားခြင်း ဆက် လျှောက်ရေး ။	အမျိုးသား + အမျိုးသမီး	လမ်း၊ တံတား	45000000	46	127	173
၄	ရွာတွင်း လူ့စား ။	အမျိုးသမီး	လမ်း၊ တံတား	14000000	46	127	173
၅	ရွာတွင်း ကုန်ကုန်ရောင်း ။	အမျိုးသား + အမျိုးသမီး	လမ်း၊ တံတား	24000000	46	127	173

၉။ ကျေးရွာအတွက် ဦးစားပေး ဖွံ့ဖြိုးတိုးတက်မှု လုပ်ငန်း အစီအစဉ်များအားဖော်ပြပါ။

၁။ လူထုစီမံကိန်း၏ လာမည့် (၄) နှစ်အတွက် အကျုံးဝင်သော ဦးစားပေး ဖွံ့ဖြိုးတိုးတက်မှု လုပ်ငန်း အစီအစဉ်များအားဖော်ပြပါ။

အဆင့်	ကျေးရွာအတွက် ဦးစားပေး ဖွံ့ဖြိုး တိုးတက်မှု လုပ်ငန်းစဉ်များ	အဆိုပြုသူ (အမျိုးသားများ/ အမျိုးသမီးများ/ အမျိုးသား+ အမျိုးသမီး)	အခန်းကဏ္ဍ
၁	အထူးအစီအစဉ် ။	ကျား + မ	ပညာရေး
၂	စက်ယူလက်ရွှေ့ခြင်း ပညာ ။	မ	အခြား
၃	စိုက်ပျိုးရေး နည်းပညာ ။	ကျား + မ	စိုက်ပျိုးရေး
၄	ယက်တင်း ဖုတ်စွပ်စွပ် ဝတ် ဂျိနီအင်္ကျီ ဝတ် ။	ကျား + မ	အခြား
၅			

ခေါင်းဆောင်၊ ကျေးရွာစီမံကိန်းအထောက်အကူပြုကော်မီတီမှအတည်ပြုသည်။

အမည် အောင်ကျော် လက်မှတ် အောင်ကျော် နေ့စွဲ 7.6.2019

အမည်အစားပုတ်တမ်း

ကျေးရွာအမည် - သန္တာအေးမြိုင်

အချိန်/ပနဂင် - ၂.၆.၂၀၁၇

ကျေးရွာအုပ်စုအမည် - ကဆုန်လှိုင်

နေရာ - ၈၇၄

အမည်အစားပြုလုပ်ခြင်းအကြောင်းအရာ ..... ပ.အ.န. အကြမ်းအားနည်းအားနည်း...

ထွေးခွေးချက်နှင့် ဆုံးဖြတ်ချက်

ပထမဦးစွာ တက်ရောက်လာသူ အရေ ၁၂ PC-၁၁ ခု ဆောင်ရွက်ပါသည်။ ထို့နောက်တွင် ကျေးရွာအုပ်စုများမှ ဦးစားခံရမှု မှ အဖွဲ့အစည်းများ ပြောကြား ပြီး ကျေးရွာဖွံ့ဖြိုးရေး ဖွဲ့စည်းပေးပါရေး၊ အစည်းအဝေးပြုလုပ်ရန် တက်ရောက်ရန် တက်ရောက်မှု ပါဝင်ဆွေးနွေးရန် ပြောကြားခဲ့သည်။ ဆက်လက်ပြီး ကျေးရွာမှ တာဝန်ယူတာဝန်ထမ်းမှား ဖြစ်စဉ် ယက်ထောက်နည်းပညာများ၊ ယူဆချက်များ ရှေးမှ ဝိသေသ နောက်ထပ်တစ်ဖန် ပြန်လည် မြှောက် ဆက် ကြသည်။ ဆက်လက်ပြီး ဆောင်ရွက်မည့် အစီအစဉ် များကို ဖြေဆိုချက်များ ရှေးမှ ကျေးရွာ ယူဆ ကို ရှင်းပြခဲ့ပါသည်။ ဆက်လက်ပြီး

အစီအစဉ် (၂) အရ - အစည်းအဝေးပြုလုပ်ခြင်း၏ ရည်ရွယ်ချက်အကြောင်းကို ယူဆချက်များ ရှေးမှ ကျေးရွာယူဆချက်များ ပြန်လည်ရှင်းပြပေးသည်။

အစီအစဉ် (၃) => စီမံကိန်းမိတ်ဆက် (၁၅) ခု အကြောင်းကို ယူဆချက်များ ရှေးမှ ကျေးရွာယူဆချက်များ ပြန်လည်တင်ပြပြီး စီမံကိန်းဆက်ခံအကြောင်း ပါ ပြန်လည်ရှင်းပြပေးသည်။ ထို့နောက်တွင် ပထမ နှစ်ကျေးရွာ စေတနာ့ဝန်ထမ်းကို ပြန်လည် စာချုပ်ပြုသည်။

အစီအစဉ် (၄) => ပထမ နှစ်တွင် ဆွေးနွေး ပြီးသား ဖြစ်သော PRA Tools (၆) ခု အကြောင်းကို ယခု နှစ်တွင် စျေး ဂွာလူထု တို့ ပြန်လည် သုံးသပ်စေသည်။ ထို့နောက် တွင် စျေး ဂွာလူထုက ပြောင်းလဲမှု အများကြီး မရှိကြောင်း ဆွေးနွေးပြီး အတည်ပြုလိုက်သည်။

အစီအစဉ် (၅) => ဆက်လက်ပြီး ယူဆချက်များကို ရေးဖွဲ့ပြီး ယက်ထောက် နည်းပညာများ တို့ကို ပထမ နှစ်က ဆွေးနွေး အတည်ပြု ပြီးသား ဖြစ်နေသော စျေး ဂွာ၏ အခက်အခဲ၊ မျှော်မှန်းချက် နှင့် ဦးစားပေး လုပ်ငန်းများကို စျေး ဂွာလူထုကား ပြန်လည် သုံးသပ် ဆွေးနွေး စေသည်။ ထို့နောက်တွင် စျေး ဂွာလူထုက သုံးသပ် ဆွေးနွေးပြီး အခက်အခဲ၊ မျှော်မှန်းချက် နှင့် ဦးစားပေး လုပ်ငန်းများကို အတည် ပြုကြသည်။

အစီအစဉ် (၆) => လူထုစဉ်းစား ရေးဖွဲ့ပြီး ပထမ နှစ်တွင် စျေး ဂွာလူထုက ရွေးချယ်ထားသော ဦးစားပေး လုပ်ငန်း ခွဲများကို ပြန်လည် ချမှတ်ပေးသည်။ ထို့နောက်တွင် စဉ်းစား ရေးဖွဲ့ပြီး ဦးစားပေး လုပ်ငန်း ခွဲ အဆင့်များ ပြောင်းလဲမှု ရှိ မရှိစေ၊ မြန်ဆန်စွာ စျေး ဂွာလူထုက ဦးစားပေး လုပ်ငန်း ခွဲ အဆင့်များကို ပြန်လည် ရွေးချယ် ဆောင်ရွက် ပြောကြသည်။ ထို့နောက်တွင် ဦးစားပေး လုပ်ငန်း ခွဲ အဆင့်များကို အစီအစဉ် အတိုင်း စနစ်တကျ ရွေးချယ်ပြီး စျေး ဂွာလူထု သဘောတူ အတည်ပြု ရွေးချယ် ထက် မှတ်လိုက်သည်။

အစီအစဉ် (၇) => ယက်ထောက် နည်းပညာများကို စျေး ဂွာလူထု ရွေးချယ်ထားသော လုပ်ငန်း ခွဲများကို အချိုးဝင် / မဝင် အကြောင်း ပြန်လည် ရှင်းပြပေးသည်။ ဆက်လက်ပြီး အကာအကွယ်များ အကြောင်းကိုလည်း စျေး ဂွာလူထုက ပိုမို နားလည် သဘောတူ ပေါက် ကောင်းစေရန် ရှင်းပြပေးသည်။

မှတ်တမ်းပြုစုသူ - အပည့် -

လက်မှတ် -

ဝန်ရက် -

အတည်ပြုသူ - အပည့် -

လက်မှတ် -

ဝန်ရက် -

အစီအစဉ် (၈) ⇒ ဆက်လက်ပြီး ယက်ထောက်နည်းပညာအား ခွင့် လူထုစည်းရုံးရေးမျှဝေခြင်းက  
 ကျေးရွာစီမံခန့်ခွဲမှုအဖွဲ့များအား ပြန်လည်အတည်ပြုသည်။ ထိုအဖွဲ့  
 တွင် ပဏာမဒုတိယ ဖွဲ့စည်းထားသော ကော်မတီအဖွဲ့ကို ကျေးရွာပျံ  
 ထု ရှေ့တွင်တိုးထုတ်ပြီး ကော်မတီဝင်များ၏ အဖွဲ့ကို ပျံထုစည်းရုံး  
 ရေးမျှဝေပေးခြင်းသည်။ ထိုနောက်တွင် ကော်မတီအဖွဲ့ဝင်များ အ  
 ပြောင်းအလဲအနည်းငယ်ရှိသည်။ လက်ထပ်ဖြစ်သော ကော်မတီအဖွဲ့ဝင်  
 ၇ ဦးကို ကျေးရွာပျံထုက အဆိုပြုစာစု စနစ်ဖြင့်ဖြန်ဖြန်ရွေးချယ်  
 ခဲ့သည်။ ထိုနောက် ငွေကိုဧည့်သည်အား ကော်မတီဝင် (၁၅) ဦးထက်  
 ကို အောင်မြင်စွာ ဖွဲ့စည်းပြီး ပြန်လည်အတည်ပြုခဲ့သည်။

အစီအစဉ် (၉) ⇒ ဆက်လက်ပြီး လူထုစည်းရုံးရေးမျှဝေခြင်း ကော်မတီဝင် ခေါ်တာဝန် ခွင့် ဝတ္တရား  
 ကို ပြန်လည်ရှင်းပြပေးသည်။ ထိုနောက် တွင် စီမံကိန်း၏ အောင်မြင်မှု ရှေ့  
 ရန်အကြောင်းကိုလည်း ထပ်မံရှင်းပြပေးသည်။

အစီအစဉ် (၁၀) ⇒ စနက်ဆုံးတွင် ကျေးရွာ စီမံကိန်းအဖွဲ့က ပဏာမထက် ပိုမို  
 ပါဝင်မှု ငိုမိုအားကောင်း အောင် ပါဝင်ကြပါရန် ခွင့် လူထုထုတ်ဝေပေး  
 ခြင်းဖြင့်လည်း ငိုမိုထုတ်ဝေစေကြောင်း ပြောကြားပြီး အစည်းအဝေးကို  
 ရာနှုန်းဖြင့် အောင်တက်ရောက်လာပြီး အစည်းအဝေး ပြုပြင်မှုအတည်  
 အတိ ပါဝင်ဆွေးနွေးသည် အတွက် ကျေးဇူးတင်ကြောင်း ပြောကြားသည်။  
 လူထုစည်းရုံးရေးမျှဝေခြင်း အစည်းအဝေး အောင်မြင်စွာ ဖြစ်ပေါ်  
 စေကြောင်း ပြောခဲ့ပြီး နိဂုံးချုပ်လိုက်သည်။

မှတ်တမ်းပြုစုသူ - အပည် - ဒေါ်နန်းချစ်အောင် လက်မှတ် -  ၀၄.၇.၂၀၁၉

အတည်ပြုသူ - အပည် - ဦးစောစော လက်မှတ် -  ၀၄.၇.၂၀၁၉



# ကျေးရွာဖွံ့ဖြိုးရေးအစီအစဉ်ရေးဆွဲခြင်းလှုပ်ရှားမှုပုံရိပ်များ



# ကဏ္ဍအလိုက်အနှစ်ချုပ်စာရင်း

လူထုအထောက်အကူအညီအဖွဲ့အစည်းများ

အဖွဲ့အစည်းအမျိုးအစား - ကမ္ဘာ့လူမှုဝန်ထမ်း (မဟာ)

အမျိုးအစား	ပုဂ္ဂိုလ်အရေအတွက်	အဖွဲ့အစည်းအမျိုးအစား	အချိန်ကာလ			စတင်ချုပ်ကိုင်မှု	အဆင့်
			၂၀၁၉	၂၀၂၀	၂၀၂၁		
ကမ္ဘာ့လူမှုဝန်ထမ်း (လမ်းထိန်းသိမ်းရေး၊ မြေပုံရေး)	၁။	မဟာ-သမ္မတမြန်မာနိုင်ငံတော် အစိုးရအဖွဲ့	✓			၂၀၂၀	၂၀၂၁
	၂။	တောင်ပိုင်းဒေသ အစိုးရအဖွဲ့			✓	၂၀၂၁	၂၀၂၁
	၃။	ရေပေးစနစ်		✓		၂၀၂၁	၂၀၂၁
	၄။	အထွေထွေအဖွဲ့အစည်း			✓	၂၀၂၂	၂၀၂၁
ကမ္ဘာ့လူမှုဝန်ထမ်း (အခြား)	၁။	အထွေထွေအဖွဲ့အစည်း		✓		၂၀၁၉	၂၀၂၁
	၂။	အထွေထွေအဖွဲ့အစည်း			✓	၂၀၂၀	၂၀၂၁
	၃။	အထွေထွေအဖွဲ့အစည်း			✓	၂၀၂၁	၂၀၂၁
ကျောက်တူးရေး	၁။	အထွေထွေအဖွဲ့အစည်း		✓		၂၀၂၃	
	၂။	အထွေထွေအဖွဲ့အစည်း			✓	၂၀၂၃	၂၀၂၃
အခြား	၁။	အထွေထွေအဖွဲ့အစည်း				✓	