

ပြည်ထောင်စုသမ္မတမြန်မာနိုင်ငံတော် အစိုးရ
စိုက်ပျိုးရေး၊ မွေးမြူရေးနှင့် ဆည်မြောင်းဝန်ကြီးဌာန
ကျေးလက်ဒေသဖွံ့ဖြိုးတိုးတက်ရေးဦးစီးဌာန
လယ်ဝေးမြို့နယ်



လူထုပဟိုပြုစီမံကိန်း(စတုတ္ထနှစ်စက်ဝန်း)



Village Development Plan (VDP)

သရက်ချောင်းကျေးရွာ၊ ပင်သောင်ကျေးရွာအုပ်စု

ပြည်ထောင်စုသမ္မတ မြန်မာနိုင်ငံတော် အစိုးရ
စိုက်ပျိုးရေး၊ မွေးမြူရေးနှင့် ဆည်မြောင်း ဝန်ကြီးဌာန
ကျေးလက်ဒေသဖွံ့ဖြိုးတိုးတက်ရေး ဦးစီးဌာန
လယ်ဝေးမြို့နယ်



လူထုဗဟိုပြုစီမံကိန်း (စတုတ္ထနှစ် စက်ဝန်း)

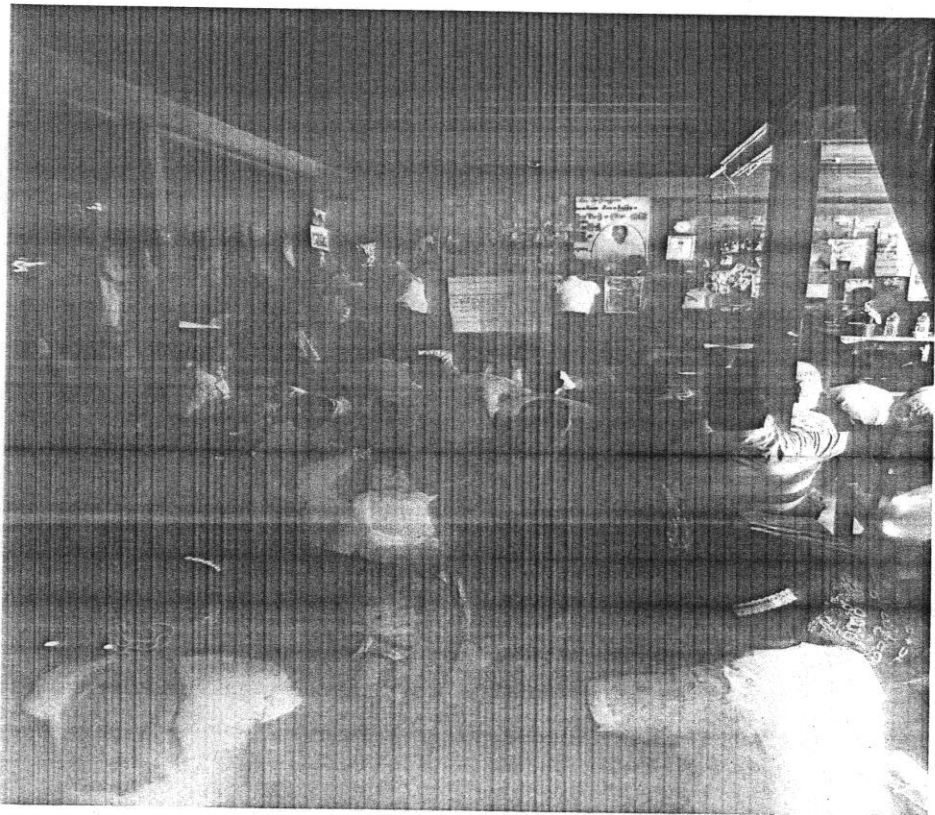

Village Development Plan (VDP)
သရက်ချောင်းကျေးရွာ၊ ပင်သောင်ကျေးရွာအုပ်စု

မာတိကာ

၁။ မြို့နယ်မြေပုံ

၂။ ကျေးရွာမြေပုံ (တည်နေရာ)

၃။ အုပ်စုတွင်ပါဝင်သောကျေးရွာများစာရင်း

၄။ ကျေးရွာအခြေခံအချက်အလက်များ (ကျေးရွာသမိုင်းကြောင်း)

၅။ လူထုပူးပေါင်းပါဝင်သော လူမှုဆန်းစစ်ခြင်းနှင့် အကဲဖြတ်ခြင်းလုပ်ငန်းစဉ် (PSA/PRA) အကျဉ်းချုပ်ဖော်ပြချက်

၆။ ကျေးရွာဖွံ့ဖြိုးရေးအစီအစဉ်အတွက်အသုံးပြုခဲ့သော PRA tools များနှင့်တစ်ခုချင်းစီအတွက်သုံးသပ်ချက်များ (အသုံးပြုခဲ့သော PRA tools တစ်ခုချင်းစီ၏ အမည်များရေးရန်)

၇။ ကော်မတီဝင်များရွေးချယ်ခြင်းနှင့်ကျေးရွာဖွံ့ဖြိုးရေးအစီအစဉ်ဆောင်ရွက်မှုမှတ်တမ်းဓါတ်ပုံများ

(၂-၃ပုံ ထက်မများရ)

၈။ ကျေးရွာအချက်အလက် (ပုံစံ-၁)

၉။ စီမံကိန်းစက်ဝန်းအချိန်ဇယား (ပုံစံ-၂)

၁၀။ ကျေးရွာဖွံ့ဖြိုးရေးဦးစားပေးအစီအစဉ် (ပုံစံ-၃)

၁၁။ အစည်းအဝေးမှတ်တမ်းများ

၁၂။ ကဏ္ဍအလိုက်ဦးစားပေးဖွံ့ဖြိုးရေးလုပ်ငန်းစဉ်များ

သရက်ချောင်းကျေးရွာ အရင်းအမြစ်ပြုမြေပုံ

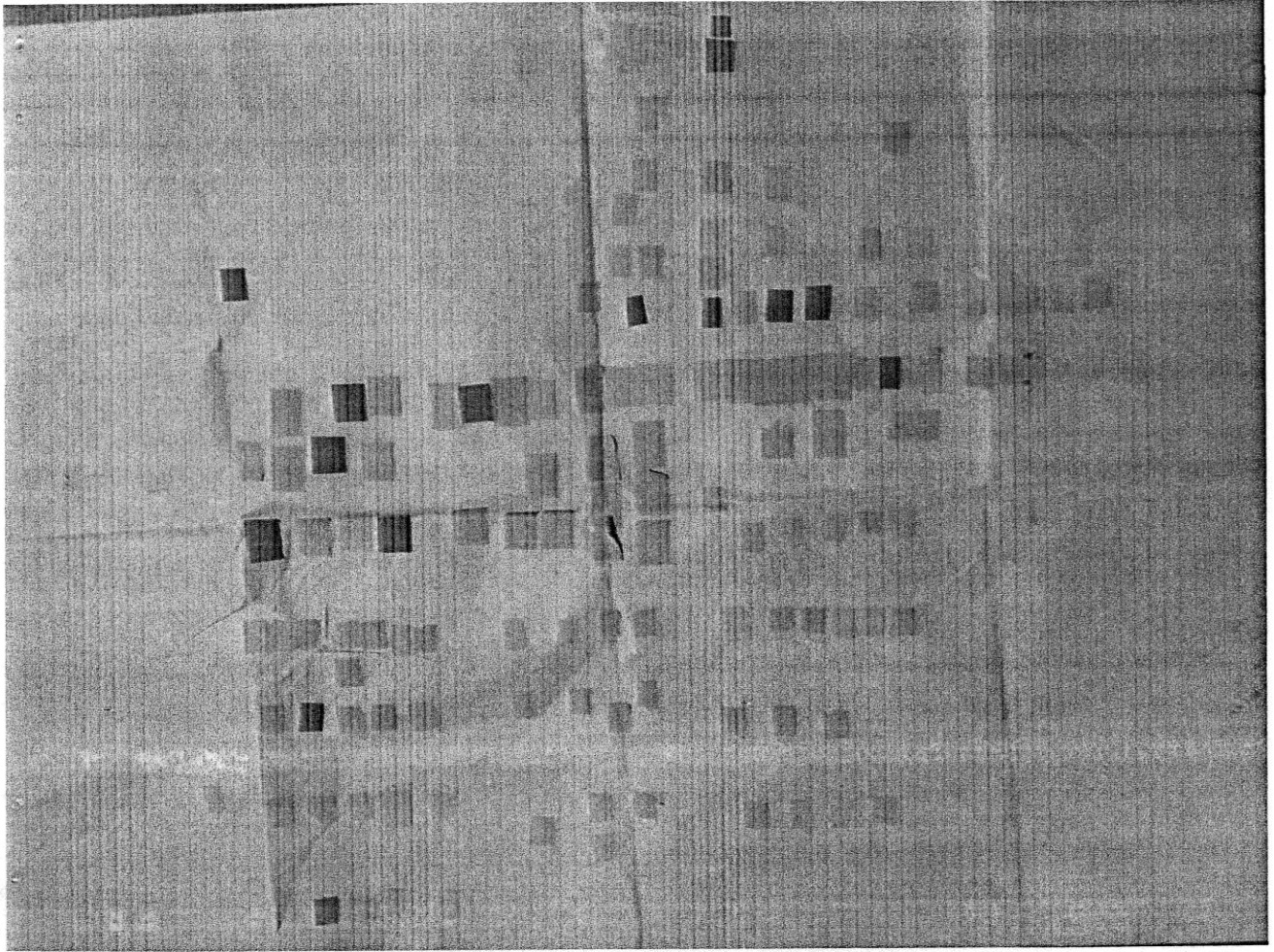

ပင်သောင်ကျေးရွာအုပ်စုတွင် ပါပင်သောကျေးရွာများ

- ပင်သောင်ကျေးရွာ
- ကျောက်အိုးကျေးရွာ
- နန္ဒင်းအိုင်ကျေးရွာ
- အောင်သပြေကျေးရွာ
- သရက်ချောင်းကျေးရွာ
- သစ်ကိုးပင်ကျေးရွာ

သက်ချောင်းကျေးရွာသစ်ကြောင်း

သက်ချောင်းကျေးရွာကို ၂၂၃၉ ခုနှစ်တွင် တည်ထောင်ပြီး နိင်ခြေ(ဘေး) နိင်ဖြင့် (၇၂၃၉) ကြာ မှာ တည်ထောင်ခဲ့ပြီး ရွာ၏ အရှေ့ဘက်တွင် မြိုင်ဝက်အို. အကွာတွင် ရှိသော
ချောင်း၏ အနီးရှိ ဖြူပြီး သက်ချောင်းရွာဟု ခေါ်ဝေါ်ခဲ့ပါသည်။ သာယာဝင်း ဟူသော အမည်ဖြင့်
ဖြောင်းလည်းခေါ်တွင်ခဲ့ပြီး ထိုနောက်တွင် ဖြိုင်လမ်းပေါ်သဖြင့် သက်ချောင်း ဟု ပြန်လည်
ခေါ်တွင်ခဲ့ပါသည်။ ယခုအခါတွင် မူပိုင်ဆိုင်မှုများ၊ ဘုန်းကြီးကျောင်း၊ ဖြိုင်လမ်းတီ ခြံပြီး နိင်ခြေ
() ရပ်ရွာ အမျိုးအစား () ဦး အမျိုးအစား () ဦး ရေထိုင်လျက်ရှိပါသည်။
အဓိကအသက်မွေးဝမ်းကြောင်းမှာ စိုက်ပျိုးရေး၊ မြေဖြူရေး၊ များ ဖြစ်ပြီး စပါးနှင့် ပဲမျိုးထုံတို့
စိုက်ပျိုးပြီး ဝှံ့၊ နွား ဝက်ကြက် များကို တင်ပို့ရောင်းချပြီး အသက်မွေးဝမ်းကြောင်း
ကြောင်း သိရှိရပါသည်။

ကျေးဇူးတင်စွာ \Rightarrow ပဉ္စမအခန်း

ကျေးဇူး \Rightarrow သရက်ချော့

ကျေးဇူးတင်စွာ ကျေးဇူး: အခြေခံများ: အသုံး: ပြုလုပ် နှင့် ချုပ်ဆိုမှု

သရက်ချော့: ကျေးဇူးတင်စွာ နှစ်: ဇွန်: ကျေးဇူး: အသုံး: ပြုလုပ် နှင့် ချုပ်ဆိုမှု

ချက်ချင်း သို့မဟုတ် ကျေးဇူး: အခြေခံများ: အသုံး: ပြုလုပ် နှင့် ချုပ်ဆိုမှု

ကျေးဇူးတင်စွာ ကျေးဇူး: အခြေခံများ: အသုံး: ပြုလုပ် နှင့် ချုပ်ဆိုမှု

ကျေးဇူးတင်စွာ ကျေးဇူး: အခြေခံများ: အသုံး: ပြုလုပ် နှင့် ချုပ်ဆိုမှု

ကျေးဇူးတင်စွာ ကျေးဇူး: အခြေခံများ: အသုံး: ပြုလုပ် နှင့် ချုပ်ဆိုမှု

ကျေးဇူးတင်စွာ ကျေးဇူး: အခြေခံများ: အသုံး: ပြုလုပ် နှင့် ချုပ်ဆိုမှု

ကျေးဇူးတင်စွာ ကျေးဇူး: အခြေခံများ: အသုံး: ပြုလုပ် နှင့် ချုပ်ဆိုမှု

ကျေးဇူးတင်စွာ ကျေးဇူး: အခြေခံများ: အသုံး: ပြုလုပ် နှင့် ချုပ်ဆိုမှု

ကျေးဇူးတင်စွာ ကျေးဇူး: အခြေခံများ: အသုံး: ပြုလုပ် နှင့် ချုပ်ဆိုမှု

“ ကမ္ဘာ့အေး၊ ကမ္ဘာ့အေး၊ များ၏ကဏ္ဍကဏ္ဍ ”

ကမ္ဘာ့အေး၊ ကမ္ဘာ့အေး၊ များ၏ ကဏ္ဍကဏ္ဍ ကျိတ်ကျိတ် PRA ပစ္စည်းအိမ် ဝယ်ယူခြင်း
 ဇယားကို အောက်တွင် ဖော်ပြပါသည်။”

ကဏ္ဍကဏ္ဍ	ကမ္ဘာ့အေး၊ များ၏ကဏ္ဍကဏ္ဍ	ကမ္ဘာ့အေး၊ များ၏ကဏ္ဍကဏ္ဍ
ဝင်ငွေ	၅၀	၁၀၀
ပျံ့နှံ့ရေး	၈၀	၁၀၀
အိမ်ထောင်စွဲ	၅၀၀	၂၀
ကျွန်းဆောင်း	၉၀	၁၀၀
ကလေးပျံ့နှံ့ရေးအဖွဲ့	၁၀၀	၅၀
မွေးမြူရေး	၁၀၀	၂၀
ပျံ့နှံ့ရေး	၂၀	၁၀၀
စိုက်ပျိုးရေး	၄၀	၁၀၀
ကလေးအိမ်	၅၀	၇၀
ကဏ္ဍကဏ္ဍ	၁၀၀	၅၀
ပစ္စည်း	၁၀၀	၉၀
	၁၀၀၀	၉၀

“ ဝယ်ယူခြင်း ”

အောက်တွင် ဖော်ပြပါအတိုင်း ကမ္ဘာ့အေး၊ ကမ္ဘာ့အေး၊ များ၏ ကဏ္ဍကဏ္ဍ ၀၅၆၆၊ ကလေးပျံ့နှံ့ရေးအဖွဲ့၊ မွေးမြူရေး၊ ပျံ့နှံ့ရေး၊ စိုက်ပျိုးရေး၊ ကဏ္ဍကဏ္ဍ ကျိတ်ကျိတ် အဖွဲ့အစည်း၊ ပျံ့နှံ့ရေး၊ ကလေးအိမ်၊ ပစ္စည်း ကျိတ်ကျိတ် အဖွဲ့အစည်း ဖော်ပြပါသည်။

၂၂၆ " ဦးစားလေး စိမ်းကိုးလှိုင်နွဲ့ "

သရက် ချောငံကျော့ ကွတွင် နမျိုးသား ၊ နမျိုးသမီး များ မှ တစ်ခြံထား နဝက်န
ခွဲများ မူအုတ် ပြီး ကျော့ကွ၏ နှီးစားလေး တစ်ခြံထား စိမ်းကိုးလှိုင်နွဲ့များကို မိချစ်ဖြူ
ဆုံး ဖြစ်ကု ဖောက်ပါ ကလေးဖြူ ဖြစ်ပါသည်။

ဦးစားလေးကဆင့်

စိမ်းကိုးလှိုင်နွဲ့

(၁)

ကျန်ထုတ်လမ်း => မိမိချစ်ကွက် (၂၀၄)

(၂)

ကွတွင်လမ်း => မိမိချစ်ကွက် (၂၇၈)

(၃)

ဆေးလေးဆိုး => မိမိချစ်ကွက် (၂၀၀)

(၄)

မူလှိုင် ကျော့စီး => မိမိချစ်ကွက် (၁၀၄)

(၅)

လှိုင်လှိုင်စိုး => မိမိချစ်ကွက် (၉၇)

ပြဿနာသစ်ပင် ဆိုးအဖြစ် သုံးသပ်ခြင်း

အမျိုးသမီး၊ အမျိုးသား များ၌ တစ်ဖန် ဝေပာ ဂျေးဗွာဗွာ၊ ဖြူဖွေ့ ၆၅၇ ဝေပာ အခက် အခဲ
အခက် အခဲ များ၌ လုပ်ငန်း ဝန်ထမ်း၊ ပြဿနာ သစ်ပင်ဆီ ဖြိုးဆိုးအ သုံးသပ်
ပြုပါသည်။ ပြဿနာ သစ်ပင် ဖြစ်လာ၍ ဝေပာ အထောက်အကူများ၌ ထိုပြဿနာ
အထောက်အကူ ဝေပာ ဝေပာ အမျိုးသမီးအမျိုးသားကို ဖော်ထုတ်ရှင်းပြ ပေးခဲ့ပြီး
ထိုပြဿနာကို ပြေလျှော့ရေး အဖွဲ့မှ ပြုလုပ်ပေးရန် အဖွဲ့ဝင်များကို ဆွေးနွေးဆွေးနွေး
ပြဿနာ သစ်ပင်များကို ဆွေးနွေး သုံးသပ်ပြီး ဂျေးဗွာဗွာ ဖွံ့ဖြိုးရေး နှီးစားပေး လုပ်ငန်း
အား အမျိုးသမီး၊ အမျိုးသားများ၌ ပြုလုပ်ပေးရန် ပေးပြီး နှီးစားပေး လုပ်ငန်း
များ ပြုလုပ်ပါသည်။

ဥစ္စနေ ကြွယ်ဝမှု အဆင့်သတ်မှတ်ခြင်း

ကျေးရွာ -
 ကျေးရွာအုပ်စု -
 နေ့စွဲ -

အဆင့်သတ်မှတ်ချက်များ	ပိုင်ဆိုင်မှု အခြေအနေများ	ဒဂိမ်ထောင်စု အရေအတွက်
အဆင့် ၁	၁၀၀၀၀၀၊ ဂျင်ဆင်၊ ဘိုဝက်၊ ဝတ်ယာပျံ၊ ချွဲ၊ ကျွဲ၊ နွား၊ TV၊ ဓနာဏဓက၊ ဆိုင်ကယ်	၁၅
အဆင့် ၂	၁၀၀၀၀၀ ဓနာဏဓက၊ ကျွဲ၊ နွား၊ ဆိုင်ကယ်၊ ဝက်၊ TV၊ ဓနာဏဓက	၇၄
အဆင့် ၃	လက်ယက်လက်စား၊ ကျွဲ၊ နွား၊ ဆိုင်ကယ်၊ ဝက်၊ TV၊ ဓနာဏဓက	၉၀

ရာသီချိန်ခွင်ပြ ပြက္ခဒိန်

- ကျေးရွာ -
- ကျေးရွာအုပ်စု -
- နေ့စွဲ -

အကြောင်းအရာ/လ	တန်ခူး	ကဆုန်	နယုန်	ဝါဆို	ဝါခေါင်	တော်သလင်း	သီတင်းကျွတ်	တန်ဆောင်မုန်း	နတ်တော်	ပြာသို	တပိုးတွဲ	တပေါင်း
ရာသီဥတု	စေ့ ငူ	မိုးခဲ၊ နှဲ	မိုးရွာ	မိုးရွာ	မိုးရွာ	မိုးရွာ	မိုးရွာ	မိုးခဲ	မိုးခဲ	နှင်းကျ	နှင်းကျ	မေ့ ငူ
ကျန်းမာရေး	ကောင်း	ကောင်း	ကောင်း	ပူကောင်း	ပူကောင်း	ပူကောင်း	ပူကောင်း	ပူကောင်း	ကောင်း	ကောင်း	ကောင်း	ကောင်း
လမ်းပျံ ဆက်သွယ်ရေး	ကောင်း	ကောင်း	ကောင်း	ပျက်စီး	ပျက်စီး	ပျက်စီး	အသင့်	ကောင်း	ကောင်း	ကောင်း	ကောင်း	ကောင်း
ကုသီထွက်ကျန်	မိုးလျှော့	မိုးလျှော့	မိုးလျှော့	မိုးလျှော့	မိုးလျှော့	မိုးလျှော့	မိုးလျှော့	မိုးလျှော့	မိုးလျှော့	မိုးလျှော့	မိုးလျှော့	မိုးလျှော့
ကုသီမိုဂေါက်	မိုးလျှော့	မိုးလျှော့	မိုးလျှော့	မိုးလျှော့	မိုးလျှော့	မိုးလျှော့	မိုးလျှော့	မိုးလျှော့	မိုးလျှော့	မိုးလျှော့	မိုးလျှော့	မိုးလျှော့
ဝင်ငွေ	နည်း	နည်း	နည်း	သင့်	သင့်	နည်း	နည်း	သင့်	သင့်	သင့်	နည်း	နည်း
ကျွမ်းကျင်	သင့်	သင့်	သင့်	သင့်	နည်း	နည်း	သင့်	သင့်	သင့်	သင့်	သင့်	သင့်

ကျားမရေးရာ (၂)
ပင့်ကူအိမ်

- ကျေးရွာ -
- ကျေးရွာအုပ်စု -
- နေ့စွဲ -

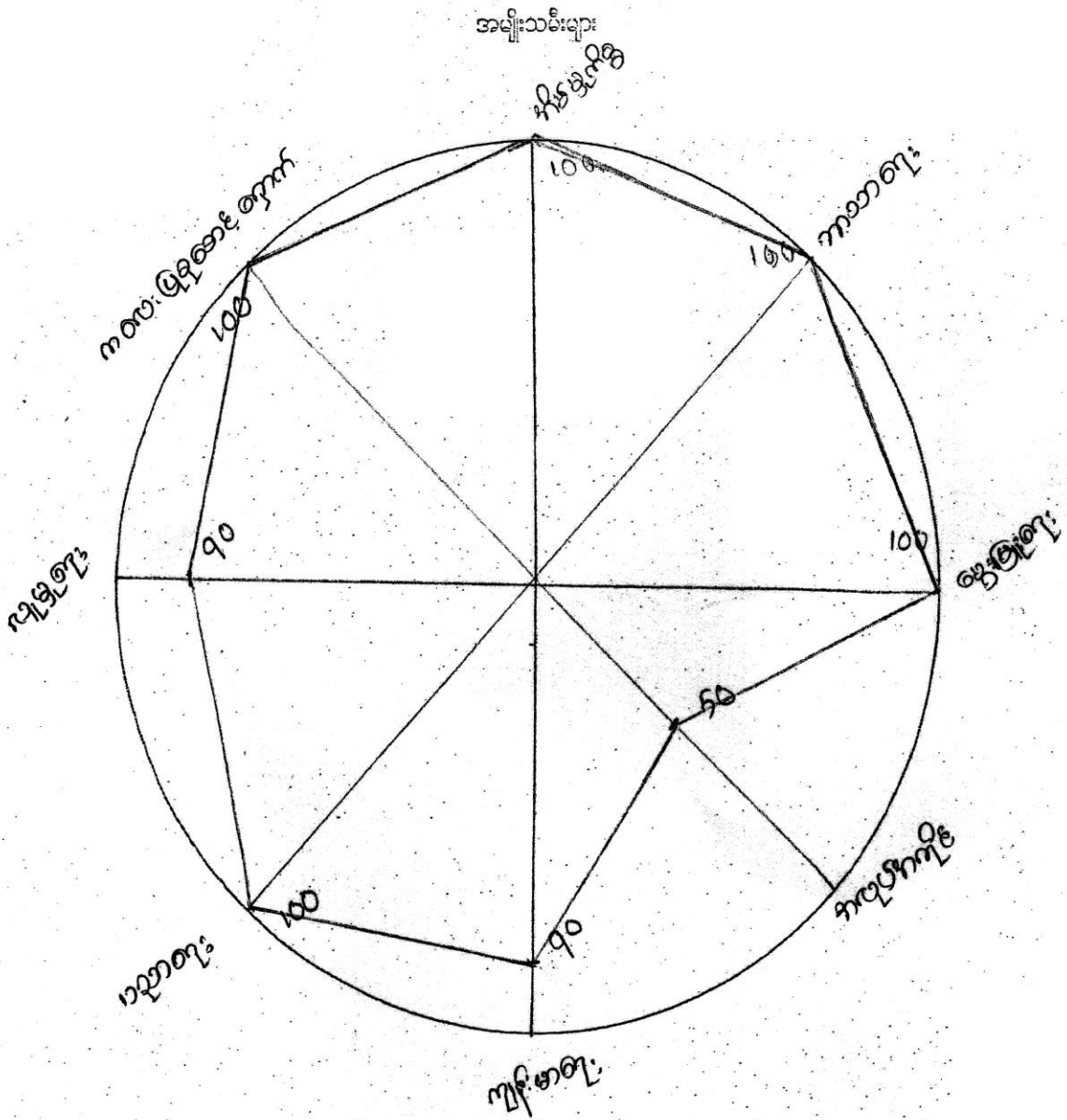

Cluster () CF name _____ TF name _____
PRA form NCDDP-Lewe

ကျားမရေးရာ (၂)
ပင်ကူအိမ်

- ကျေးရွာ -
- ကျေးရွာအုပ်စု -
- နေ့စွဲ -

အမျိုးသားများ
၀ မှ ၆၀

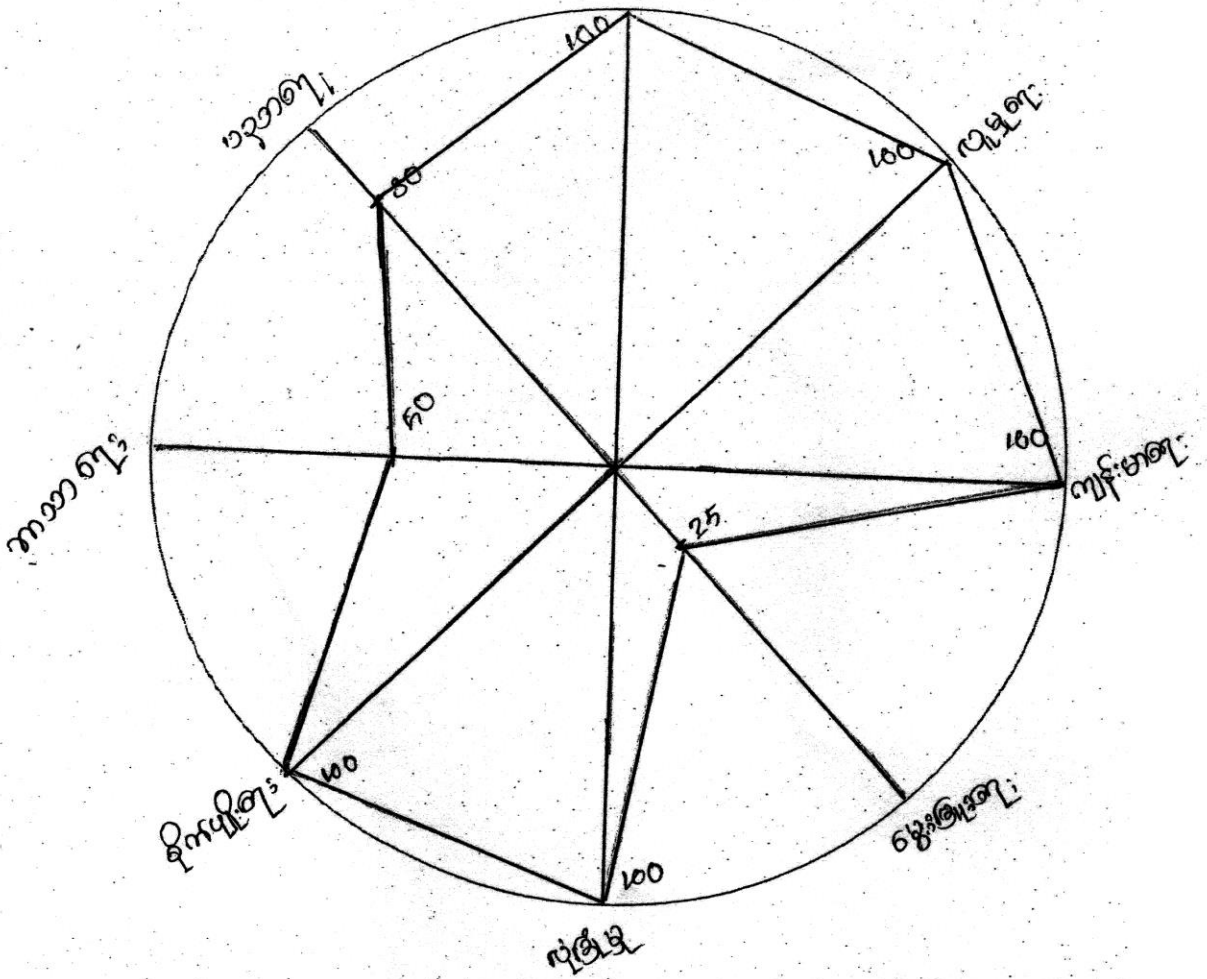

Cluster (), CF ----- 5 ----- TF

ကျားမရေးရာ
ပင်ကိုအိမ်

- ကျေးရွာ -
- ကျေးရွာအုပ်စု -
- နေ့စွဲ -

အမျိုးသမီးများအမျိုးသားနှိုင်းယှဉ်ချက်

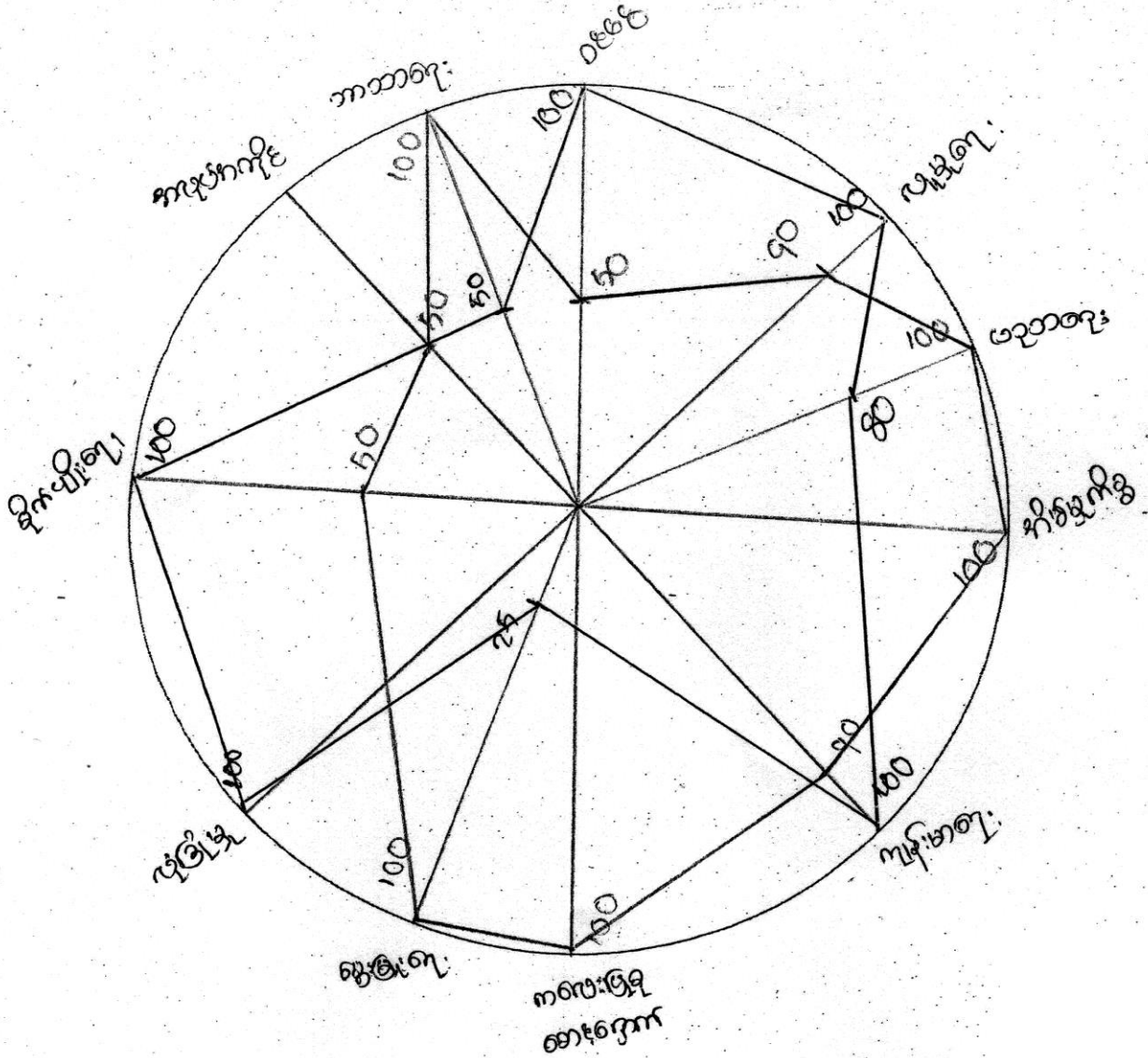

Cluster () CF name _____ TF name _____
PRA form NCDDP-Lewe

ကျေးရွာ၏ အခက်အခဲနှင့် မျှော်မှန်းချက်များ

- ကျေးရွာ -
- ကျေးရွာအုပ်စု -
- နေ့စွဲ -

အမျိုးသမီးများ အဖွဲ့

အခက်အခဲများ	မျှော်မှန်းချက်များ
လမ်း (ကွက်စွယ်လမ်းမှာ မကောင်းခြင်း)	ကွက်စွယ် လမ်းမှာ ဂိုဏ်းဝေးလေးရန်
စီးပွားရေးအား ဖာရဝက ခံ	လျှပ်စစ်ဖို့ကွန်ရက် (ခါတ်တိုင် ခုဒ် ဖြည်း)
ကျွန်ုပ်တို့၏ ကျန်းမာရေး စောင့်ရှောက်ရေး	ကျေးလက်စောင့်ရှောက်ရေး၊ တစ်နှစ်စောင့်ရှောက်ရေး
အသက်ရှူစနစ် ပြုပြင် ရန်ခက်ခဲ	အသက်ရှူစနစ်ကောင်းစေရန်
ဝန်ထမ်းချုပ် ဝါးခြင်း	တစ်နှစ်ဝန်ထမ်းချုပ်ကွန်ရက်
ကျေးလက် စောင့်ရှောက်ရေးအဖွဲ့ ဖွဲ့စည်း	ကျေးလက်စောင့်ရှောက်ရေး
ကျွန်ုပ်တို့၏ (ကွက်စွယ်) ပျက်စီးစေခြင်း	ကျွန်ုပ်တို့၏ ဂိုဏ်း ခုဒ်ရန်

ကျေးရွာ၏ အခက်အခဲနှင့် မျှော်မှန်းချက်များ

- ကျေးရွာ -
- ကျေးရွာအုပ်စု -
- နေ့စွဲ -

အမျိုးသားများ အဖွဲ့

အခက်အခဲများ	မျှော်မှန်းချက်များ
ကျေးရွာချွန်ဆန်ပင် ပျက်စီးစေ ထောင့်တောင် အား ပျက်စီးစေ	ကျောက် တွင်းပင်များ စေ့စပ်ရေး
ရွာတွင်းပင်များ ပျက်စီးစေ ထောင့်တောင် အား ပျက်စီးစေ	ကျောက်ကျွတ် (အိုင်) ချိတ် စေ့စပ်ရေး
လူငယ် ကောင်းမွန်စွာ ဆိုက်	ကောင်းမွန်စွာ ဖြေရာ ချိတ်ရေး
ကျားမာကျား မကောင်းစေ	ကျားမာကျား စားပေးရေး ဆောင်ရွက်ပေးရေး
စာကြော်စိုက်ပင် ထောင့်တောင် စာပေဖတ်ရေး အား ပျက်စီးစေ	စာကြော် စိုက်ပင် စာပေဆောင်ရွက်ပေးရေး
မီး	မီးဖို ၊ စီမံရေး ၊ ဂျင်ဆင်ရေး
ကျေးရွာအား မကောင်းစေ	ခက် ကျေစွာ စေ့စပ်ရေး

ကျေးရွာ၏ လိုအပ်ချက်

ကျေးရွာ

ကျေးရွာအုပ်စု

နေ့စွဲ

1. ကုန်ထုတ်လမ်း
2. ကွက်လမ်း
3. စားပေးခန်း
4. အစားအသောက် (မုန့်)
5. လျှပ်စစ်ဓာတ်
6. -----
7. -----
8. -----
9. -----
10. -----

အမျိုးသမီး/အမျိုးသား ဦးစားပေး ရွေးချယ်ခြင်း

အမျိုးသမီး

- ဦးစားပေး(၁) ကုန်ထုတ်လမ်း
- ဦးစားပေး(၂) ကွက်လမ်း
- ဦးစားပေး(၃) စားပေးခန်း
- ဦးစားပေး(၄) အစားအသောက် (မုန့်)
- ဦးစားပေး(၅) လျှပ်စစ်ဓာတ်
- ဦးစားပေး(၆) အကူအညီ
- ဦးစားပေး(၇) -----
- ဦးစားပေး(၈) -----
- ဦးစားပေး(၉) -----
- ဦးစားပေး(၁၀) -----

အမျိုးသား

- ဦးစားပေး(၁) ကုန်ထုတ်လမ်း
- ဦးစားပေး(၂) ကွက်လမ်း
- ဦးစားပေး(၃) စားပေးခန်း
- ဦးစားပေး(၄) အစားအသောက် (မုန့်)
- ဦးစားပေး(၅) လျှပ်စစ်ဓာတ်
- ဦးစားပေး(၆) အကူအညီ
- ဦးစားပေး(၇) -----
- ဦးစားပေး(၈) -----
- ဦးစားပေး(၉) -----
- ဦးစားပေး(၁၀) -----

ပြဿနာသစ်ပင် ဆန်းစစ်ခြင်း

ကျေးရွာ
 ကျေးရွာအုပ်စု
 နေ့စွဲ

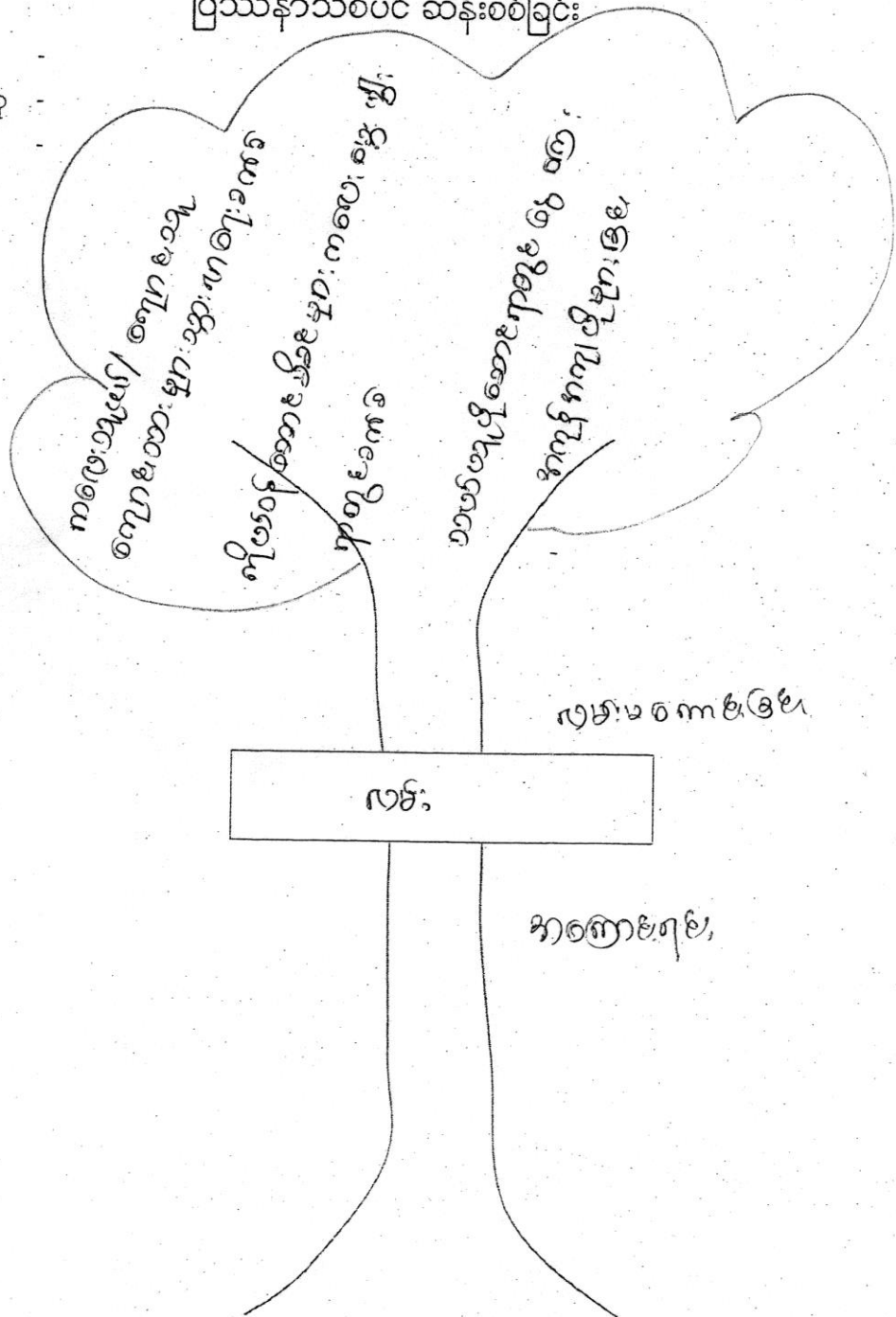

အခြေခံအဆောက်အအုံ
 အခြေခံစားနပ်ရိက္ခာ
 အခြေခံအဆောက်အအုံ
 အခြေခံစားနပ်ရိက္ခာ
 အခြေခံအဆောက်အအုံ
 အခြေခံစားနပ်ရိက္ခာ

ကျေးဇူးတင်စွာအပ်စုအမည်- ပင်ပေကပ်
ကျေးဇူးအမည်- ၁၁ရက်ကျော်၊

ပြဿနာသစ်ပင်သုံးသပ်ချက်(လမ်း)

လမ်းမကောင်းသည့်အကြောင်းအရင်းမှာ ရံပုံငွေမရှိခြင်း၊ ပြင်ပအလှူရှင်မရှိခြင်း၊

ချိုင့်ခွက်များရှိခြင်းနှင့် မိုးတွင်းအခါပွက်ထခြင်း၊ အကျိုးဆက်များအနေဖြင့် သွားလာရခက်ခဲခြင်း၊

ကုန်စည်စီးဆင်းမှုနှေးကွေးခြင်း၊ ကျန်းမာရေးအရဆေးရုံဆေးခန်းများသို့သွားလာရခက်ခဲခြင်း၊

ကျောင်းသူကျောင်းသားများ သွားလာရေးခက်ခဲခြင်း၊ အမျိုးသမီးများဈေးသွားဈေးပြန်ခက်ခဲခြင်း၊

အချိန်ကုန်လူပင်ပန်းခြင်း၊ ကလေးသူငယ်နှင့်သက်ကြီးရွယ်အိုများ သွားလာရခက်ခဲခြင်းများ ဖြစ်ပေါ်

လာနိုင်ပါသည်။

ကျေးရွာအုပ်စုအမည်- ဗမာစတား

ကျေးရွာအမည်- ဝေရက်ကျေး

ပြဿနာသစ်ပင်သုံးသပ်ချက်(စာသင်ကျောင်းပြုပြင်)

စာသင်ကျောင်းမကောင်းရသည့်အကြောင်းအရင်းမှာ ရံပုံငွေမရှိခြင်း၊ ပြင်ပအလှူရှင်မရှိခြင်း၊

ကျေးရွာမှပြုပြင်ရန်မတတ်နိုင်ခြင်း၊ အကျိုးဆက်များအနေဖြင့် စာသင်ကျောင်းဆောင်ကြံ့ခိုင်မှုအား

နည်းခြင်း၊ ကျောင်း/သားများ အန္တရာယ်ဖြစ်ပေါ်စေနိုင်ခြင်း၊ မိုးလုံလေလုံစာမသင်နိုင်ခြင်းတို့ဖြစ်ပေါ်

နိုင်ပါသည်။

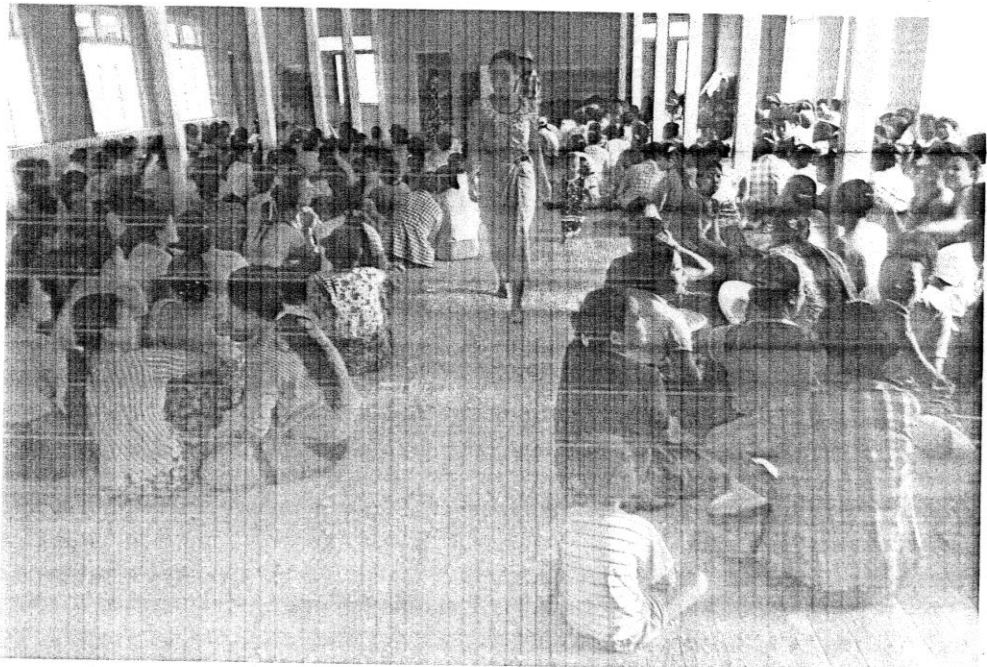

ကျေးရွာအုပ်စုစီထောက်ကော်မတီစာရင်း

ပင်သောင်

အမည်	ဘာသာ	ရာထူး / တာဝန်	မှတ်ချက်
ဦးပြီးချို	ဗုဒ္ဓ	ကျေးရွာအုပ်စုစီ/ထောက်ဥက္ကဋ္ဌ	
ဒေါ်ခင်ဌေးမြင့်	ဗုဒ္ဓ	ကျေးရွာစီ/ထောက်ဥက္ကဋ္ဌ	
ဦးမြင့်အောင်	ဗုဒ္ဓ	ဘဏ္ဍာရေးဆပ်ကော်မတီ	ဥက္ကဋ္ဌ
ဦးသက်ထွန်းအောင်	ဗုဒ္ဓ	ဘဏ္ဍာရေးဆပ်ကော်မတီ	ငွေစာရင်းကိုင်
ဒေါ်ဖြူသေး	ဗုဒ္ဓ	ဘဏ္ဍာရေးဆပ်ကော်မတီ	ငွေကိုင်
ဦးမြင့်ဦး	ဗုဒ္ဓ	ဘဏ္ဍာရေးဆပ်ကော်မတီ	အဖွဲ့ဝင်
ဒေါ်မိုင်သီတာဌေး	ဗုဒ္ဓ	ဘဏ္ဍာရေးဆပ်ကော်မတီ	အဖွဲ့ဝင်
ဦးတင်မင်းစိုး	ဗုဒ္ဓ	ဘဏ္ဍာရေးဆပ်ကော်မတီ	အဖွဲ့ဝင်
ဒေါ်ခင်ချိုနွဲ့	ဗုဒ္ဓ	ဘဏ္ဍာရေးဆပ်ကော်မတီ	အဖွဲ့ဝင်
ဦးမြင့်အောင်	ဗုဒ္ဓ	ဘဏ္ဍာရေးဆပ်ကော်မတီ	အဖွဲ့ဝင်
ဒေါ်မိုးမိုး	ဗုဒ္ဓ	ဘဏ္ဍာရေးဆပ်ကော်မတီ	အဖွဲ့ဝင်
ဦးလင်းထိန်	ဗုဒ္ဓ	ဘဏ္ဍာရေးဆပ်ကော်မတီ	အဖွဲ့ဝင်
ဒေါ်မိုင်တင်ထွေး	ဗုဒ္ဓ	ဘဏ္ဍာရေးဆပ်ကော်မတီ	အဖွဲ့ဝင်
ဦးအောင်မင်း	ဗုဒ္ဓ	အကြံပြုတိုင်ကြားဖြေရှင်းရေး	ဥက္ကဋ္ဌ
ဒေါ်ပွင့်ခိုင်	ဗုဒ္ဓ	အကြံပြုတိုင်ကြားဖြေရှင်းရေး	အဖွဲ့ဝင်
ဦးတင်ညွန့်	ဗုဒ္ဓ	အကြံပြုတိုင်ကြားဖြေရှင်းရေး	အဖွဲ့ဝင်
ဒေါ်မမကြီး	ဗုဒ္ဓ	အကြံပြုတိုင်ကြားဖြေရှင်းရေး	အဖွဲ့ဝင်
ဦးဌေးဝင်း	ဗုဒ္ဓ	အကြံပြုတိုင်ကြားဖြေရှင်းရေး	အဖွဲ့ဝင်
ဒေါ်ခင်တင့်	ဗုဒ္ဓ	အကြံပြုတိုင်ကြားဖြေရှင်းရေး	အတွင်းရေးမှူး
ဦးတင်အောင်မိုး	ဗုဒ္ဓ	အကြံပြုတိုင်ကြားဖြေရှင်းရေး	အဖွဲ့ဝင်
ဒေါ်ကေသီအောင်	ဗုဒ္ဓ	အကြံပြုတိုင်ကြားဖြေရှင်းရေး	အဖွဲ့ဝင်
ဦးမောင်	ဗုဒ္ဓ	အကြံပြုတိုင်ကြားဖြေရှင်းရေး	အဖွဲ့ဝင်

ဒေါ်ဌေးနွယ်	ဗုဒ္ဓ	အကြံပြုတိုင်ကြားဖြေရှင်းရေး	အဖွဲ့ဝင်
ဦးစိုးသန်း	ဗုဒ္ဓ	အကြံပြုတိုင်ကြားဖြေရှင်းရေး	အဖွဲ့ဝင်
ဒေါ်မမ	ဗုဒ္ဓ	အကြံပြုတိုင်ကြားဖြေရှင်းရေး	အဖွဲ့ဝင်

ကျေးရွာစီမံကိန်းအထောက်အကူပြု ကော်မတီဝင်များစာရင်း

ကျေးရွာအုပ်စု - ပင်သောင်

ကျေးရွာ - သရက်ချောင်း

အမည်	ဘာသာ	ရာထူး / တာဝန်	မှတ်ချက်
ဦးပြီးချို		ကျေးရွာစီ/ထောက်ဥက္ကဋ္ဌ	
ဒေါ်ခင်ဌေးမြင့်		ကျေးရွာစီ/ထောက်ဥက္ကဋ္ဌ	
ဦးဇော်လှိုင်ဦး		ဝယ်ယူရေးဆပ်ကော်မတီ	ဥက္ကဋ္ဌ
ဦးသိန်းတန်		ဝယ်ယူရေးဆပ်ကော်မတီ	မှတ်တမ်းထိန်း
ဒေါ်လှစိန်		ဝယ်ယူရေးဆပ်ကော်မတီ	အဖွဲ့ဝင်
ဦးကြည်		စောင့်ကြည့်ကြီးကြပ်ရေးဆပ်ကော်မတီ	
ဒေါ်ဇင်မာကျော်		စောင့်ကြည့်ကြီးကြပ်ရေးဆပ်ကော်မတီ	
ဒေါ်စုစုလှိုင်		စောင့်ကြည့်ကြီးကြပ်ရေးဆပ်ကော်မတီ	
ဦးကျော်စိုးမင်း		လည်ပတ်ထိန်းသိမ်းရေးဆပ်ကော်မတီ	
ဒေါ်ကြူ		လည်ပတ်ထိန်းသိမ်းရေးဆပ်ကော်မတီ	
ဒေါ်ယဉ်နွယ်ဌေး		လည်ပတ်ထိန်းသိမ်းရေးဆပ်ကော်မတီ	
ဦးကျော်ဌေး		ကျေးရွာငွေစာရင်းကိုင်	
ဦးတင်အောင်မိုး		အကြံပြုတိုင်ကြားဖြေရှင်းရေး	
ဒေါ်ကေသီအောင်		အကြံပြုတိုင်ကြားဖြေရှင်းရေး	
ဦးဇော်မျိုးနောင်		စေတနာ့ဝန်ထမ်း	
ဒေါ်သန်းသန်းဝင်း		စေတနာ့ဝန်ထမ်း	



ပုံစံ - ၈ - ၁ ကျေးရွာအခြေခံအချက်အလက်များ (Form PC 1)

လုပ်ညွှန်ချက်၊ ကျေးရွာတစ်ရွာသို့ ပထမဆုံးမိတ်ဆက်ခန်း၊ သွားရောက်သောအခါ လူထုစည်းရုံးရေးမှူးသည် ကျေးရွာခေါင်းဆောင်များအား ကျေးရွာအချက်အလက်များကို စေတနာ့ရပ်ခံ၍ တောင်းခံရသည်။ ဤအချက်အလက်များကို စီမံကိန်း၊ မိတ်ဆက်အစည်းဝေးမတိုင်မီတောင်းခံရမည်။ စီမံကိန်းမိတ်ဆက်အစည်းဝေးတွင် လူထုစည်းရုံးရေးမှူးသည် ဤအချက်အလက်များအား စစ်ဆေးပြီး မှန်ကန်အောင်ပြုလုပ်ရမည်။ ပြီးနောက်တွင် လူထုစည်းရုံးရေးမှူးမှ သတင်းအချက်အလက်ထံသို့ Tablets မှ တစ်ဆင့် ဖြည့်သွင်းရမည်။

ကျေးရွာခေါင်းဆောင် အမည် ဦးပန်းလှေး	ကျေးရွာခေါင်းဆောင်၏ ဖုန်းနံပါတ် ၀၅ - ၄၇ ၈၃၄၇ ၂၅၄ / ၇၅၀၇ ၅၅၈၄	လူထုစည်းရုံးရေးမှူး၏ အမည် ဦးခင်မျိုးထွန်း
ပြည်နယ်တိုင်းဒေသကြီး နေပြည်တော်	မြို့နယ် လယ်ဝေး	ကျေးရွာအုပ်စု ပင်တောင်
		ကျေးရွာ သဂုန်ကျောင်း

က။ လူဦးရေ

လူမျိုးစု	အိမ်ထောင်စုအရေအတွက်	ကိုးကွယ်သည့်ဘာသာ	အိမ်ထောင်စုအရေအတွက်
လူမျိုးစု (၁) မွန်လူမျိုး	၁၇၉	ဘာသာ (၁) မွန်ဗုဒ္ဓ	၁၇၉
လူမျိုးစု (၂) -----		ဘာသာ (၂) -----	
လူမျိုးစု (၃) -----		ဘာသာ (၃) -----	
လူမျိုးစုရော -----		ဘာသာရော -----	
အခြား	အရေအတွက်		
မသန်စွမ်းသူများ			
သက်ကြီးရွယ်အိုများ (၆၅ နှစ် နှင့် အထက်)			
စစ်ဘေးရှောင်			

	အမျိုးသား (အရေအတွက်)	အမျိုးသမီး (အရေအတွက်)
လူဦးရေ		
လူမျိုးစု (၁) မွန်	၄၇၅	၄၂၆
လူမျိုးစု (၂) -----		
လူမျိုးစု (၃) -----		
အခြား		
အိမ်ထောင်ဦးစီး	၅၆၅	၂၀



(၈) အခြေခံအဆောက်အအုံ အသုံးအဆောင်များ

တံဆိပ်ကောက်ခံခြင်း	အမှတ် ခြွင်းပါ	ကျန်းမာရေး	အမှတ် ခြွင်းပါ	ဘာသာရေး အဆောက်အအုံများ	အမှတ် ခြွင်းပါ
အထက်တန်းကျောင်း	<input type="checkbox"/>	ဆေးရုံ	<input type="checkbox"/>	စေတီ	<input checked="" type="checkbox"/>
အလယ်တန်းကျောင်း	<input type="checkbox"/>	ကျန်းမာရေးဌာန	<input type="checkbox"/>	ဘုန်းကြီးကျောင်း	<input checked="" type="checkbox"/>
မူလတန်းကျောင်း	<input type="checkbox"/>	ကျန်းမာရေးဌာနခွဲ	<input type="checkbox"/>	ဟိန္ဒူဘုရားကျောင်း	<input type="checkbox"/>
မူကြိုကျောင်း	<input type="checkbox"/>	ဆေးပေးခန်း	<input type="checkbox"/>	ခရစ်ယာန်ကျောင်း	<input type="checkbox"/>
အခြား	<input type="checkbox"/>	အခြား	<input type="checkbox"/>	ဗလီ	<input type="checkbox"/>
				အခြား	<input type="checkbox"/>
မှတ်ချက် - ဗုဒ္ဓအကျောင်း		မှတ်ချက်		မှတ်ချက်	

(၉) ကျွမ်းကျင်သူများမှတ်တမ်း (ကျေးရွာတွင်နေထိုင်သော သို့မဟုတ် တခြားရွာမှလာရောက်သော ကျွမ်းကျင်သူများ)

(၁) စာသင်ကျောင်း			(၂) ကျန်းမာရေး			(၃) လက်မှုပညာရှင်		
	ရွာတွင်နေထိုင်သူ	အခြားရွာမှလာသူ		ရွာတွင်နေထိုင်သူ	အခြားရွာမှလာသူ		ရွာတွင်နေထိုင်သူ	အခြားရွာမှလာသူ
မူလတန်းပြဆရာ/မ	<input type="checkbox"/>	<input checked="" type="checkbox"/>	ဆရာဝန်	<input type="checkbox"/>	<input type="checkbox"/>	လက်သမား	<input checked="" type="checkbox"/>	<input type="checkbox"/>
အထက်တန်းပြဆရာ/မ	<input type="checkbox"/>	<input type="checkbox"/>	လက်ထောက်ကျန်းမာရေးမှူး	<input type="checkbox"/>	<input type="checkbox"/>	ပန်းရံ	<input checked="" type="checkbox"/>	<input type="checkbox"/>
အလယ်တန်းပြဆရာ/မ	<input type="checkbox"/>	<input type="checkbox"/>	အမျိုးသမီးကျန်းမာရေးဆရာမ	<input type="checkbox"/>	<input type="checkbox"/>	လျှပ်စစ်ကျွမ်းကျင်ပီးသမား	<input type="checkbox"/>	<input type="checkbox"/>
မူကြိုဆရာ/မ	<input type="checkbox"/>	<input type="checkbox"/>	သားဖွားဆရာမ	<input checked="" type="checkbox"/>	<input type="checkbox"/>	ရေပိုက်သွယ်သူ	<input type="checkbox"/>	<input type="checkbox"/>
အခြား	<input type="checkbox"/>	<input type="checkbox"/>	ပြည်သူ့ကျန်းမာရေးလုပ်သား	<input type="checkbox"/>	<input type="checkbox"/>	စက်ပြင်ဆရာ	<input type="checkbox"/>	<input type="checkbox"/>
မှတ်ချက်			မှတ်ချက်			မှတ်ချက်		

(၁၀) ကျေးရွာသို့ ရောက်ရှိနိုင်သည့် လမ်းအခြေအနေ / ကျေးရွာတစ်ရွာသည် ၎င်း၏ ကျေးရွာအုပ်စုနှင့် ဆက်သွယ်ထားသော လမ်းအခြေအနေ (အောက်ပါတို့ကိုဝိုင်းပါ)

ကျောက်ကြမ်းလမ်း ကတ္တရာလမ်း ကွန်ကရစ်လမ်း မော်တော်ဆိုင်ကယ်လမ်း
 ကျောက်ခင်းလမ်း မြေသားလမ်း လူသွားလမ်း ✓ အခြား _____

(၁၁) ကျေးရွာဖွံ့ဖြိုးမှုစီမံချက် ပိုင်းပါ
 (၁) လူထုပဟိုပြုစီမံကိန်းမစတင်မီ ဤကျေးရွာတွင်ကျေးရွာဖွံ့ဖြိုးမှု စီမံချက်ရှိခဲ့ပါသလား? ရှိပါသည်/မရှိပါ/မသိပါ
 (၂) ရှိခဲ့ပါလျှင် ဤစီမံချက်ကို မည်သည့် ခုနှစ်တွင်ပြင်ဆင်ခဲ့ပါသနည်း? နှစ် ၂၀၀၅/မသိပါ
 (၃) ဤစီမံချက်ကို မြို့နယ်မှအတည်ပြုခဲ့ပါသလား? ပြုခဲ့ပါသည်/မပြုခဲ့ပါ /မသိပါ

(၁၂) ခရီးအကွာအဝေး
 (၁) ဤကျေးရွာ၏ပဟိုမှ ၎င်းကျေးရွာအုပ်စု၏ပဟိုအထိ ခရီးမိုင်မည်မျှကွာဝေးသနည်း? မိုင်-၇- /မသိပါ

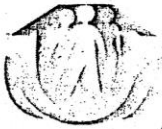

(၂) ဤကျေးရွာမှ ၎င်းကျေးရွာအုပ်စုပဟိုအထိ သွားလာရာတွင်ကြာမြင့်သည့်အချိန်။

ခြောက်သွေ့ ရာသီတွင်ကြာချိန် ၂၀ မိနစ် ----- ထော်လာဂျီ/မော်တော်ဆိုင်ကယ်/ခြေလျင်/လာ/မော်တော်ဘုတ်/
အခြား -----

မိုးရာသီတွင်ကြာချိန် ၄၅ မိနစ် ----- ထော်လာဂျီ/မော်တော်ဆိုင်ကယ်/ခြေလျင်/လာ/မော်တော်ဘုတ်/
အခြား -----

(ဆ) ပတ်ဝန်းကျင်ဆိုင်ရာ သဘာဝဘေးအန္တရာယ်

ဤကျေးရွာတွင် ရေကြီးခြင်းကဲ့သို့ သဘာဝဘေးအန္တရာယ်ကျရောက်ဖူးခြင်း ရှိပါသလား။

မရှိပါ ရှိပါသည် ရှိလျှင်ဖော်ပြပါ -----

(ဇ) ကျေးရွာတွင် ဖွဲ့စည်းထားသော အဖွဲ့အစည်းများ

လူထုပဟိုပြုစီမံကိန်းမတိုင်မီ ဤကျေးရွာတွင် ကျေးရွာဖွံ့ဖြိုးရေးအတွက် အစိုးရ (သို့) ရွာသားများကိုယ်တိုင် (သို့) စီမံကိန်းတစ်ခုခုမှ ဖွဲ့စည်းထားသည့် အဖွဲ့အစည်းများရှိပါသလား။

(၁) သဘာဝ/ဒုက္ခရောက်မှု -----

(၂) လူထုပဟိုပြုအဖွဲ့ -----

(၃) -----

(ဈ) အထွေထွေအုပ်ချုပ်ရေး ဦးစီးဌာန (GAD) မှ မှတ်တမ်းတင်ထားခြင်း

ဤကျေးရွာသည် အထွေထွေအုပ်ချုပ်ရေး ဦးစီးဌာန (GAD) မှ မှတ်တမ်းတင်ထားမှု ရှိပါသလား။

မရှိပါ ရှိပါသည်

ကျေးရွာခေါင်းဆောင်

အမည် ဦးဝင်းလေး

လက်မှတ် [Signature] နေ့စွဲ ၁၃.၁၂.၁၇

လူထုစည်းရုံးရေးမှူး

အမည် ဦးအောင်ကျော်

လက်မှတ် [Signature] နေ့စွဲ ၁၃.၁၂.၁၇



ပုံစံ - ၈ - ၂ - စီမံကိန်းစက်ဝန်းအချိန်ဇယား (PC 2)

လမ်းညွှန်ချက်။ သက်ဆိုင်ရာလူထုစည်းရုံးရေးမှူး/လက်ထောက်နည်းပညာမှူးများမှ စီမံကိန်းစက်ဝန်းအဆင့်တစ်ခုစီပြီးစီးတိုင်း ကျေးရွာနှင့် ကျေးရွာအုပ်စုအတွက် ဤပုံစံကို ပြည့်သွင်းရမည်။

စည်းရုံးရေးမှူး/ဝန်ထမ်း အမည် U Zau Myo Htike

နေ့စွဲ 13.11.2017

စက်ဝန်းအားအမှတ်ခြိပ်ပါ စက်ဝန်း(၁) စက်ဝန်း(၂) စက်ဝန်း(၃)
 စက်ဝန်း (၄)

ပြည်နယ်/တိုင်း နေပြည်တော် | မြို့နယ် လယ်စေး | ကျေးရွာအုပ်စု ပင်လယ် | ကျေးရွာ ဘုဏ်သျှင်

စီမံကိန်းဆောင်ရွက်မှုအဆင့်များ	နေ့စွဲ		အစည်းအဝေးတွင်တက်ရောက်သူအရေအတွက်			
	စတင်သည့်နေ့	ပြီးဆုံးသည့်နေ့	အမျိုးသားအရေအတွက်	အမျိုးသမီးအရေအတွက်	အိမ်ထောင်စုအရေအတွက်	လူမျိုးစုတက်ရောက်သူအရေအတွက်နှင့် လူမျိုးစုအမည်
၁။ ကျေးရွာစီမံကိန်း ဖိတ်သက်အစည်းအဝေး	13.11.2017	13.11.2017	39	64		
၂။ ကျေးရွာဖွံ့ဖြိုးရေး စီမံချက်ရေးဆွဲခြင်း အစည်းအဝေး	25.12.2017	25.12.2017	45	60		
၃။ ကျေးရွာအုပ်စု လုပ်ငန်းဆုံးဖြတ်ချက်ချသည့် အစည်းအဝေး	20.11.2017	20.11.2017	8	5		
၄။ မြို့နယ်အဆင့် စီမံကိန်းရေးဆွဲရေးနှင့် အကောင်အထည်ဖော်ရေးကော်မတီ၏ စီမံကိန်း သုံးသပ်မှု အစည်းအဝေး			မလို	မလို	မလို	မလို
၅။ မြို့နယ် စီမံကိန်းရေးဆွဲရေးနှင့် အကောင်အထည်ဖော်ရေး ကော်မတီ၏ဆုံးဖြတ်မှုကို ရွာသို့ အသိပေး အကြောင်းကြားသည့် အစည်းအဝေး						
၆။ စီမံကိန်းလုပ်ငန်းစွဲစီမံချက်ရေးဆွဲခြင်း အစည်းအဝေး						
၆.၁။ စီမံကိန်းလုပ်ငန်း အကောင်အထည်ဖော်ရေးအစီအစဉ် ရေးဆွဲခြင်း						

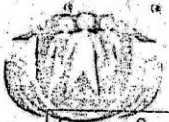

၆.၂။ ဝယ်ယူရေးအစီအစဉ် ရေးဆွဲခြင်း						
၆.၃။ ဘဏ္ဍာရေးကုန်ကျမှု လျာထားအစီအစဉ် ရေးဆွဲခြင်း						
၆.၄။ ပြင်/ထိန်းအစီအစဉ် ရေးဆွဲခြင်း						
၇။ စီမံကိန်းလုပ်ငန်းခွဲ တိုးတက်မှု မောင်ကြည် အစည်းအဝေး						
၇.၁။ အစည်းအဝေး ပထမအကြိမ်						
၇.၂။ အစည်းအဝေး ဒုတိယအကြိမ်						
၇.၃။ အစည်းအဝေး တတိယအကြိမ်						
၈။ စီမံကိန်းလုပ်ငန်းခွဲ အပြီးသတ်စစ်ဆေးခြင်း အစည်းအဝေး						
၉။ လူထုစစ်ဆေးပွဲအစည်းအဝေး						

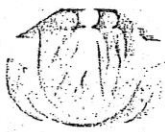

ယာ၊ လူတုစီမံကိန်း၏ လာမည့် (၄) နှစ်အတွက် အကျုံးမဝင်သော ဦးစားပေး ဖွံ့ဖြိုးတိုးတက်မှု လုပ်ငန်း အစီအစဉ်များအားဖော်ပြပါ။

အစဉ်	ကျေးရွာအထွက် ဦးစားပေး ဖွံ့ဖြိုးတိုးတက်မှု လုပ်ငန်းစဉ်များ	အဆိုပြုသူ (အမျိုးမျိုး)၊ အမျိုးအမည် (အမျိုးမျိုး)၊ အဖွဲ့အစည်း	အဆိုပြုသူ
၁	ဝန်ထမ်းအိမ်ပိယာ	က+မ	
၂			
၃			
၄			
၅			

ခေါင်းဆောင်၊ ကျေးရွာစီမံကိန်းအထောက်အကူပြုကော်မတီမှ အတည်ပြုသည်။

အမည် ဦးမြင့်ချို လက်မှတ် *Pyan* နေ့.ရက် 13.11.2017

အမည် ဒေါ်ခင်အေးမြင့် လက်မှတ် *Phn* နေ့.ရက် 13.11.2017

ကျေးရွာ = ပင်သောင်

ကျေးရွာအုပ်စု = သရက်ချောင်း

အကြောင်းအရာ။ ။ ပထမနှင့်ဒုတိယအကြိမ်ကျေးရွာအစည်းအဝေးမှတ်တမ်း

ရက်စွဲ။ ။ ၁၆.၁၀.၂၀၁၇

ဤအစည်းအဝေးအား နေ့လည် ၁ နာရီတွင်စတင်၍ ကျင်းပခဲ့ကြပါသည်။အစည်းအဝေးတွင် အစီအစဉ်အရ ပထမပိုင်းတွင် ကျေးရွာအုပ်ချုပ်ရေးမှူးမှ အမှာစကားပြောကြားခဲ့သည်။ ထို့နောက် လူထုစည်းရုံးရေးမှူးမှ စီမံကိန်းနှင့်သက်ဆိုင်သော လုပ်ထုံးလုပ်နည်းများနှင့် ရန်ပုံငွေ စီးဆင်းခြင်းအကြောင်းများကို ရှင်းပြခဲ့သည်။ရှင်းပြပြီးသည့်နောက်တွင် ကျေးရွာလူထုအားကော်မတီဝင်များ၏ အခန်းကဏ္ဍများကို အနည်းအကျဉ်းရှင်းပြ၍ စေတနာ့ဝန်ထမ်း နှစ်ဦးအား ကျေးရွာလူထုများထံမှ ရွေးချယ်၍ အတည်ပြုခဲ့သည်။ဒုတိယအပိုင်းတွင် PRA tools များနှင့် ပတ်သက်သော အချက်အလက်များအား ရှင်းပြခဲ့သည်။တဆက်တည်းမှာ လက်ထောက်နည်းပညာမှူးမှလည်း အကာအကွယ်နှင့် သက်ဆိုင်သောအကြောင်း အနည်းငယ်အားကျေးရွာအား ချပြပေးခဲ့သည်။ထို့နောက် လုပ်ငန်းခွဲရွေးချယ်ခြင်းအစီအစဉ်အား စတင်ပြီး ကျေးရွာလူထုအား ရွာ၏လိုအပ်ချက်ကို စဉ်းစားစေပြီး လုပ်ငန်းခွဲများအားထွက်လာရန် လူထုစည်းရုံးရေးမှူးနှင့် လက်ထောက်နည်းပညာမှူး တို့မှ မှန်ကန်သောလုပ်ငန်းခွဲထွက်လာစေရန် ပံ့ပိုးပေးခဲ့ပါသည်။လုပ်ငန်းခွဲများထွက်ပေါ်လာချိန်တွင် တတိယစက်ဝန်းတွင်လုပ်မည့်လုပ်ငန်းအားသိရှိစေရန် မဲပေးခြင်းအစီအစဉ်များအားပြုလုပ်ပြီး အတည်ပြုခဲ့ပါသည်။နောက်ဆုံးအစီအစဉ်တွင် ကျေးရွာအတွက် လုပ်ငန်းများအားကြီးကြပ်ရန်အတွက် ကော်မတီဝင်များအား မဲပေးခြင်းဖြင့် ဆက်လက်ရွေးချယ်ကာ တဆက်တည်း လူထုစည်းရုံးရေးမှူး မှ ကျား၊မ ရေးရာအခန်းကဏ္ဍ အားအနည်းအကျဉ်း ရှင်းပြခဲ့ပါသည်။အစည်းအဝေးအား ညနေ ၄ နာရီ တွင် နိဂုံးချုပ်၍ မှတ်တမ်းတင်ခဲ့ပါသည်။

ကျေးရွာစီ/ထောက်ဥက္ကဋ္ဌ

လူထုစည်းရုံးရေးမှူး

ပုံစံ - ၈ - ၁ ကျေးရွာအခြေခံအချက်အလက်များ (Form PC 1)

လမ်းညွှန်ချက်၊ ကျေးရွာတစ်ရွာသို့ ပထမဆုံးမိတ်ဆက်ခရီး သွားရောက်သောအခါ လူထုစည်းရုံးရေးမှူးသည် ကျေးရွာ ခေါင်းဆောင်များအား ကျေးရွာအချက်အလက်များကို မေတ္တာရပ်ခံ၍ တောင်းခံရသည်။ ဤအချက်အလက်များကို စီမံကိန်း မိတ်ဆက်အစည်းဝေးမတိုင်မီတောင်းခံရမည်။ စီမံကိန်းမိတ်ဆက်အစည်းဝေးတွင် လူထုစည်းရုံးရေးမှူးသည် ဤအချက်အလက် များအား စစ်ဆေးပြီး မှန်ကန်အောင်ပြုလုပ်ရမည်။ ပြီးနောက်တွင် လူထုစည်းရုံးရေးမှူးမှ သတင်းအချက်အလက်ထဲသို့ Tablets မှ တဆင့် ဖြည့်သွင်းရမည်။

ကျေးရွာခေါင်းဆောင် အမည် ဦးပုန်-ဖော့	ကျေးရွာခေါင်းဆောင်၏ ဖုန်းနံပါတ် ၀၇ ၇၄ ၆၅၄၇ ၂၄၆	လူထုစည်းရုံးရေးမှူး၏ အမည် ဦးစွဲ-စင်-ဖေ
ပြည်နယ်/တိုင်းဒေသကြီး နေပြည်တော်	မြို့နယ် လယ်လဲ	ကျေးရွာအုပ်စု ပရိယာဓိ
		ကျေးရွာ ၁၀၇၇ ကျောက်မြောင်း

က၊ လူဦးရေ

လူမျိုးစု	အိမ်ထောင်စုအရေအတွက်	ကိုးကွယ်သည့်ဘာသာ	အိမ်ထောင်စုအရေအတွက်
လူမျိုးစု (၁) ဗမာ	၁၇၇	ဘာသာ (၁) ဗုဒ္ဓ	၁၇၇
လူမျိုးစု (၂) -----		ဘာသာ (၂) -----	
လူမျိုးစု (၃) -----		ဘာသာ (၃) -----	
လူမျိုးစုရော -----		ဘာသာရော -----	
အခြား			
	အရေအတွက်		
မသန်စွမ်းသူများ			
သက်ကြီးရွယ်အိုများ (၆၅ နှစ် နှင့် အထက်)	၂၀		
စစ်ဘေးရှောင်			

	အမျိုးသား (အရေအတွက်)	အမျိုးသမီး (အရေအတွက်)
လူဦးရေ		
လူမျိုးစု (၁) ဗမာ	၄၇၅	၄၂၆
လူမျိုးစု (၂) -----		
လူမျိုးစု (၃) -----		
အခြား		
အိမ်ထောင်ဦးစီး	၁၅၇	၂၀

(ခ) အခြေခံအဆောက်အအုံ အသုံးအဆောင်များ

စာသင်ကျောင်း	အမှတ် ခြံပေါ်	ကျန်းမာရေး	အမှတ် ခြံပေါ်	ဘာသာရေး အဆောက် အအုံများ	အမှတ် ခြံပေါ်
မူကြိုကျောင်း	<input type="checkbox"/>	တိုက်နယ်ဆေးရုံ	<input type="checkbox"/>	စေတီ	<input checked="" type="checkbox"/>
မူလတန်းကျောင်း	<input type="checkbox"/>	ကျန်းမာရေးဌာန	<input type="checkbox"/>	ဘုန်းကြီးကျောင်း	<input checked="" type="checkbox"/>
မူလွန်ကျောင်း	<input checked="" type="checkbox"/>	ကျန်းမာရေးဌာနခွဲ	<input type="checkbox"/>	ဟိန္ဒူဘုရားကျောင်း	<input type="checkbox"/>
အလယ်တန်းကျောင်း	<input type="checkbox"/>	ဆေးပေးခန်း	<input type="checkbox"/>	ခရစ်ယာန်ကျောင်း	<input type="checkbox"/>
လယ်လွန်ကျောင်း	<input type="checkbox"/>	အခြား	<input type="checkbox"/>	ဗလီ	<input type="checkbox"/>
အထက်တန်းကျောင်း	<input type="checkbox"/>			အခြား	<input type="checkbox"/>
အခြား	<input type="checkbox"/>				
မှတ်ချက်		မှတ်ချက်		မှတ်ချက်	

(ဂ) ကျွမ်းကျင်သူများမှတ်တမ်း (ကျေးရွာတွင်နေထိုင်သော သို့မဟုတ် တခြားရွာမှလာရောက်သော ကျွမ်းကျင်သူများ)

(၁) စာသင်ကျောင်း			(၂) ကျန်းမာရေး			(၃) လက်မှုပညာရှင်		
	ရွာတွင်နေ ထိုင်သူ	အခြားရွာမှ လာသူ		ရွာတွင်နေ ထိုင်သူ	အခြား ရွာမှ လာသူ		ရွာတွင် နေထိုင်သူ	အခြားရွာ မှလာသူ
မူလတန်းပြဆရာ/မ	<input type="checkbox"/>	<input checked="" type="checkbox"/>	ဆရာဝန်	<input type="checkbox"/>	<input type="checkbox"/>	လက်သမား	<input checked="" type="checkbox"/>	<input type="checkbox"/>
အထက်တန်းပြဆရာ/မ	<input type="checkbox"/>	<input type="checkbox"/>	လက်ထောက် ကျန်းမာရေးမှူး	<input type="checkbox"/>	<input type="checkbox"/>	ပန်းရံ	<input checked="" type="checkbox"/>	<input type="checkbox"/>
အလယ်တန်းပြဆရာ/မ	<input type="checkbox"/>	<input type="checkbox"/>	အမျိုးသမီးကျန်းမာရေး ဆရာမ	<input type="checkbox"/>	<input type="checkbox"/>	လျှပ်စစ်ကျွမ်းကျင်၊ မီးသမား	<input type="checkbox"/>	<input type="checkbox"/>
မူကြိုဆရာ/မ	<input type="checkbox"/>	<input type="checkbox"/>	သားဖွားဆရာမ	<input checked="" type="checkbox"/>	<input type="checkbox"/>	ရေပိုက်သွယ်သူ	<input type="checkbox"/>	<input type="checkbox"/>
အခြား	<input type="checkbox"/>	<input type="checkbox"/>	ပြည်သူ့ကျန်းမာရေးလုပ်သား	<input type="checkbox"/>	<input type="checkbox"/>	စက်ပြင်ဆရာ	<input type="checkbox"/>	<input type="checkbox"/>
မှတ်ချက်			မှတ်ချက်			မှတ်ချက်		

(ဃ) ကျေးရွာသို့ ရောက်ရှိနိုင်သည့် လမ်းအခြေအနေ / ကျေးရွာတစ်ရွာသည် ၎င်း၏ ကျေးရွာအုပ်စုနှင့် ဆက်သွယ်ထားသော လမ်းအခြေအနေ (အောက်ပါတို့ကိုပိုင်းပါ)

ကျောက်ကြမ်းလမ်း ကတ္တရာလမ်း ကွန်ကရစ်လမ်း မော်တော်ဆိုင်ကယ်လမ်း
 ကျောက်ခင်းလမ်း မြေသားလမ်း လူသွားလမ်း အခြား _____

(င) ကျေးရွာဖွံ့ဖြိုးမှုစီမံချက်

(၁) လူထုဗဟိုပြုစီမံကိန်းမစတင်မှီ ဤကျေးရွာတွင်ကျေးရွာဖွံ့ဖြိုးမှု စီမံချက်ရှိခဲ့ပါသလား?

(၂) ရှိခဲ့ပါလျှင် ဤစီမံချက်ကို မည်သည့် ခုနှစ်တွင်ပြင်ဆင်ခဲ့ပါသနည်း?

(၃) ဤစီမံချက်ကို မြို့နယ်မှအတည်ပြုခဲ့ပါသလား?

ပိုင်းပါ

ရှိပါသည်/မရှိပါ/မသိပါ

နှစ် 2015/မသိပါ

ပြုခဲ့ပါသည်/မပြုခဲ့ပါ /မသိပါ

(စ) ခရီးအကွာအဝေး

- (၁) ဤကျေးရွာ၏ပဟိုမှ ၎င်းကျေးရွာအုပ်စု၏ပဟိုအထိ ခရီးမိုင်မည်မျှကွာဝေးသနည်း? မိုင် 3 /မသိပါ
- (၂) ဤကျေးရွာမှ ၎င်းကျေးရွာအုပ်စုပဟိုအထိ သွားလာရာတွင်ကြာမြင့်သည့်အချိန်။

ခြောက်သွေ့ရာသီတွင်ကြာချိန် 20 မိနစ် ထော်လာဂျီ/မော်တော်ဆိုင်ကယ်/ခြေလျင်/လား/မော်တော်ဘုတ်/
အခြား -----

မိုးရာသီတွင်ကြာချိန် 45 မိနစ် ထော်လာဂျီ/မော်တော်ဆိုင်ကယ်/ခြေလျင်/လား/မော်တော်ဘုတ်/
အခြား -----

(ဆ) ပတ်ဝန်းကျင်ဆိုင်ရာ သဘာဝဘေးအန္တရာယ်

ဤကျေးရွာတွင် ရေကြီးခြင်းကဲ့သို့ သဘာဝဘေးအန္တရာယ်ကျရောက်ဖူးခြင်း ရှိပါသလား။

မရှိပါ ရှိပါသည် ရှိလျှင်ဖော်ပြပါ -----

(ဇ) ကျေးရွာတွင် ဖွဲ့စည်းထားသော အဖွဲ့အစည်းများ

လူထုပဟိုပြုစီမံကိန်းမတိုင်မီ ဤကျေးရွာတွင် ကျေးရွာဖွံ့ဖြိုးရေးအတွက် အစိုးရ (သို့) ရွာသားများကိုယ်တိုင်(သို့) စီမံကိန်းတစ်ခုခုမှ ဖွဲ့စည်းထားသည့် အဖွဲ့အစည်းများရှိပါသလား။

- (၁) သာဓက - ၂၃၇၅၇
- (၂) -----

(ဈ) အထွေထွေအုပ်ချုပ်ရေး ဦးစီးဌာန (GAD) မှ မှတ်တမ်းတင်ထားခြင်း

ဤကျေးရွာသည် အထွေထွေအုပ်ချုပ်ရေး ဦးစီးဌာန (GAD) မှ မှတ်တမ်းတင်ထားမှု ရှိပါသလား။

မရှိပါ ရှိပါသည်

ကျေးရွာခေါင်းဆောင်

အမည် ဦးပန်-ဇေက

လက်မှတ် [Signature] နေ့. 7.8.2018

လူထုစည်းရုံးရေးမှူး

အမည် ဦးစိုးဝင်းဝင်း

လက်မှတ် [Signature] နေ့. 8.7.2018

ပုံစံ - ၈ - ၂ - စီမံကိန်းစက်ဝန်းအချိန်ဇယား (PC 2)

လမ်းညွှန်ချက်။ သက်ဆိုင်ရာလူထုစည်းရုံးရေးမှူး/လက်ထောက်နည်းပညာမှူးများမှ စီမံကိန်းစက်ဝန်းအဆင့်တစ်ခုစီပြီးစီးတိုင်း ကျေးရွာနှင့် ကျေးရွာအုပ်စုအတွက် ဤပုံစံကို ဖြည့်သွင်းရမည်။

စည်းရုံးရေးမှူး/ဝန်ထမ်း အမည် ဦးခိုင်လွင်

နေ့စွဲ ၇.၈.၂၀၁၈ စက်ဝန်းအားအမှတ်ခြစ်ပါ စက်ဝန်း(၁) စက်ဝန်း(၂) စက်ဝန်း(၃) စက်ဝန်း(၄)

ပြည်နယ်/တိုင်း နေပြည်တော် မြို့နယ် လှိုင်လှိုင် - ကျေးရွာအုပ်စု ပုလဲပုလဲ ကျေးရွာ ၅၅၇၇၇

စီမံကိန်းဆောင်ရွက်မှုအဆင့်များ	နေ့စွဲ		အစည်းအဝေးတွင်တက်ရောက်သူအရေအတွက်					အိမ်ထောင်စုပေါင်း	အိမ်ထောင်စု %
	စတင်သည့်နေ့	ပြီးဆုံးသည့်နေ့	အမျိုးသားအရေအတွက်	အမျိုးသမီးအရေအတွက်	အိမ်ထောင်စုအရေအတွက်	လူမျိုးစုတက်ရောက်သူအရေအတွက် နှင့် လူမျိုးစုအမည်			
၁။ ကျေးရွာစီမံကိန်း မိတ်ဆက်အစည်းအဝေး	၇.၈.၂၀၁၈	၇.၈.၂၀၁၈	၅၂	၆၂	၁၀၄	၁၀၄	၂၈၈	၁၇၉	၅၈.၁၀ %
၂။ ကျေးရွာဖွံ့ဖြိုးရေး စီမံချက်ရေးဆွဲခြင်း အစည်းအဝေး	၇.၈.၂၀၁၈	၇.၈.၂၀၁၈	၅၂	၅၂	၁၀၄	၁၀၄	၂၈၈	၁၇၉	၅၈.၁၀ %
၃။ ကျေးရွာအုပ်စု လုပ်ငန်းဆုံးဖြတ်ချက်ချသည့် အစည်းအဝေး	၂၃.၈.၁၈	၂၃.၈.၁၈	၁၂	၆	၁၈				
၄။ မြို့နယ်အဆင့် စီမံကိန်းရေးဆွဲရေး နှင့် အကောင်အထည်ဖော်ရေးကော်ပတီ၏ စီမံကိန်း သုံးသပ်မှု အစည်းအဝေး			မလို	မလို	မလို				
၅။ မြို့နယ် စီမံကိန်းရေးဆွဲရေး နှင့် အကောင်အထည်ဖော်ရေး ကော်မတီ၏ဆုံးဖြတ်မှုကို ရွာသို့ အသိပေး အကြောင်းကြားသည့် အစည်းအဝေး	၂၆.၁၁.၁၈	၂၆.၁၁.၁၈	၆၂	၇၀	၁၃၂	၁၃၂	၂၈၈	၁၇၉	၇၃.၇၄
၆။ စီမံကိန်းလုပ်ငန်းခွဲစီမံချက်ရေးဆွဲခြင်း အစည်းအဝေး									
၆.၁။ စီမံကိန်းလုပ်ငန်း အကောင်အထည်ဖော်	၁၇.၁၂.၁၈	၁၇.၁၂.၁၈	၆၆	၆၃	၁၂၉	၁၂၉	၂၈၈	၁၇၉	၇၂.၀၆ %

ရေးအစီအစဉ် ရေးဆွဲခြင်း									
၆.၂။ ဝယ်ယူရေးအစီအစဉ် ရေးဆွဲခြင်း	၁၉.၁၂.၁၈	၁၉.၁၂.၁၈	၆၆	၆၃	၁၂၄	၁၂၄	ဗမာ	၁၇၄	၇၂.၀၆%
၆.၃။ ဘဏ္ဍာရေးကုန်ကျမှု လျာထားအစီအစဉ် ရေးဆွဲခြင်း	၁၉.၁၂.၁၈	၁၉.၁၂.၁၈	၆၆	၆၃	၁၂၄	၁၂၄	ဗမာ	၁၇၄	၇၂.၀၆%
၆.၄။ ပြင်/ထိန်းအစီအစဉ် ရေးဆွဲခြင်း	၁၉.၁၂.၁၈	၁၉.၁၂.၁၈	၆၆	၆၃	၁၂၄	၁၂၄	ဗမာ	၁၇၄	၇၂.၀၆%
၇။ စီမံကိန်းလုပ်ငန်းခွဲ တိုးတက်မှု စောင့်ကြည့်အစည်းအဝေး									
၇.၁။ အစည်းအဝေး ပထမအကြိမ်	၈.၃.၁၉	၈.၃.၁၉	၄	၄	၁၈	၁၈	ဗမာ	၁၇၄	၁၀.၀၆%
၇.၂။ အစည်းအဝေး ဒုတိယအကြိမ်	၈.၃.၁၉	၈.၃.၁၉	၄	၄	၁၈	၁၈	ဗမာ	၁၇၄	၁၀.၀၆%
၇.၃။ အစည်းအဝေး တတိယအကြိမ်	၁၃.၃.၁၉	၁၃.၃.၁၉	၆	၁၂	၁၈	၁၈	ဗမာ	၁၇၄	၁၀.၀၆%
၈။ စီမံကိန်းလုပ်ငန်းခွဲ အပြီးသတ်စစ်ဆေးခြင်း အစည်းအဝေး	၁၇.၅.၁၉	၁၇.၅.၁၉	၄၇	၅၂	၄၄	၄၄	ဗမာ	၁၇၄	၅၅.၃၁%
၉။ လူထုစစ်ဆေးပွဲအစည်းအဝေး	၁၇.၅.၁၉	၁၇.၅.၁၉	၄၇	၅၂	၄၄	၄၄	ဗမာ	၁၇၄	၅၅.၃၁%

ပုံစံ - ၈ - ၃ ကျေးရွာဖွံ့ဖြိုးရေး ဦးစားပေးအစီအစဉ် (Form PC 3)

လမ်းညွှန်ချက်၊ အဆင့်(၃) ကျေးရွာမျှော်မှန်းချက်အစည်းအဝေး ပြီးဆုံးသောအခါ ကျေးရွာစီမံကိန်း အထောက်အကူပြု ကော်မတီသည် လူထုစည်းရုံးရေးမှူးအကူအညီဖြင့် ဤပုံစံကိုပြည့်စုံအောင် ဖြည့်သွင်းရမည်။

လူထုစည်းရုံးရေးမှူး/ဝန်ထမ်း အမည် ဦးစိုးစစ်စစ်

နေ့စွဲ ၇.၈.၂၀၁၉ စက်ဝန်းအား အမှတ်ခြစ်ပါ (✓) စက်ဝန်း(၁) စက်ဝန်း(၂) စက်ဝန်း(၃) စက်ဝန်း(၄)

ပြည်နယ်/တိုင်း နေပြည်တော် မြို့နယ် ကလေး ကျေးရွာအုပ်စု ပုလဲသာ ကျေးရွာ ဟင်္ဂလိပ်ကျောင်း

တ။ အခက်အခဲအတားအဆီးများအားဆွေးနွေးခြင်း - ယခုလက်ရှိအခြေအနေတွင် ဤကျေးရွာဖွံ့ဖြိုးတိုးတက်ရေးအတွက် အဓိက အခက်အခဲအတားအဆီးများသည် မည်သည်များဖြစ်ပါသနည်း။ (အမျိုးသား/သမီး အနည်းဆုံးအခက်အခဲ ၅ ခုစီဖော်ပြပါ)

အမျိုးသား အဖွဲ့မှ တင်ပြသောအခက်အခဲအတားအဆီးများ		အမျိုးသမီး အဖွဲ့မှတင်ပြသောအခက်အခဲအတားအဆီးများ	
၁	အခန်းကဏ္ဍအားဖြင့် မြေယာမရှိသေးချေမှု	၁	တစ်ဖက်မှ ရေယူရန် ဝန်ထုပ်ဝန်ပိုး
၂	မြေယာမညီညွတ်မှု	၂	ရေယူရန် ဝန်ထုပ်ဝန်ပိုး
၃		၃	
၄		၄	
၅		၅	

ခ။ မျှော်မှန်းခြင်း - နောင်လာမည့် (၅) နှစ် အတွင်း ကျေးရွာဖွံ့ဖြိုးရေး မျှော်မှန်းလျာထားချက်များအား တင်ပြပါ။

အမျိုးသားအဖွဲ့မှ တင်ပြသောမျှော်မှန်းချက်များ		အမျိုးသမီးအဖွဲ့မှ တင်ပြသောမျှော်မှန်းချက်များ	
၁	အခန်းကဏ္ဍ၊ မျက်နှာကျက်စာပေပုံ၊ ပါက စားစာရယူရန် အခက်ခဲ	၁	စားစာအခန်း၊ အခန်းကဏ္ဍ စားစာပုံ၊ နှစ်တစ်ဖက် အခက်ခဲ
၂	ရေအခက်ခဲပုံ၊ ပါက အခန်းကဏ္ဍ	၂	ရေအခက်ခဲပုံ၊ ပါက အခန်းကဏ္ဍ
၃		၃	
၄		၄	
၅		၅	

က။ လူထုစီမံကိန်း၏ လာမည့် (၄) နှစ်အတွက် အကျုံးဝင်သော ဦးစားပေး ဖွံ့ဖြိုးတိုးတက်မှု လုပ်ငန်း အစီအစဉ်များအားဖော်ပြပါ။

အဆင့်	ကျေးရွာအတွက် ဦးစားပေး ဖွံ့ဖြိုးတိုးတက်မှု လုပ်ငန်းစဉ်များ	အဆိုပြုသူ (အမျိုးသားများ/ အမျိုးသမီးများ/အမျိုးသား+ အမျိုးသမီး)	ခန့်မှန်းကုန်ကျ စရိတ်	အကျိုးခံစားခွင့်ရှိသူ ခန့်မှန်းခြေ အရေ အတွက်
၁	ဓားဖတ်ခင်းဒဏ်၊ ဓားခင်းကျိတ်ခြင်း၊ မျက်နှာကျက်စာပါခြင်း၊ မိမိ-ပတ်	က.ဖ.မ.		၇၀၂
၂	ရွာတွင်းကျပ်အညစ်အကြေးဒဏ်၊ ရိက္ခာခင်း-ပပ. ၂၅	က.ဖ.မ.		၇၀၂
၃				
၄				
၅				

ဃ။ လူထုစီမံကိန်း၏ လာမည့် (၄) နှစ်အတွက် အကျုံးမဝင်သော ဦးစားပေး ဖွံ့ဖြိုးတိုးတက်မှု လုပ်ငန်း အစီအစဉ်များအားဖော်ပြပါ။

အဆင့်	ကျေးရွာအတွက် ဦးစားပေး ဖွံ့ဖြိုး တိုးတက်မှု လုပ်ငန်းစဉ်များ	အဆိုပြုသူ (အမျိုးသားများ/ အမျိုးသမီးများ/အမျိုးသား+ အမျိုးသမီး)	အခန်းကဏ္ဍ
၁			
၂			
၃			
၄			
၅			

ခေါင်းဆောင်၊ ကျေးရွာစီမံကိန်းအထောက်အကူပြုကော်မတီမှ အတည်ပြုသည်။

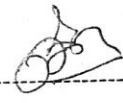
အမည် ဦးမျိုးမျိုး လက်မှတ်  နေ့စွဲ ၇.၈.၂၀၂၄

ကျေးရွာပီမံကိန်းအထောက်အကူပြုကော်မတီစာရင်း ၂၀၃၇ ဇူလိုင်လ ၂၈

စဉ်	အမည်	ဘာသာ	ကျား	မ	ရာထူး/တာဝန်	မှတ်ချက်
၁	ဦးအောင်ကျော်	ဗဟို	✓		စေတနာ့ဝန်ထမ်း	
၂	ဒေါ်အေးနုပင်	✓		✓	စေတနာ့ဝန်ထမ်း	
၃	ဦးအောင်ကျော်	✓	✓		စီ/ထောက် ဥက္ကဋ္ဌ	
၄	ဒေါ်အေးနုပင်	✓		✓	စီ/ထောက် ဥက္ကဋ္ဌ	
၅	ဦးအောင်ကျော်	✓	✓		ဝယ်ယူရေး(ဥက္ကဋ္ဌ)	
၆	ဦးအောင်ကျော်	✓	✓		ဝယ်ယူရေး(မှတ်တမ်းထိန်း)	
၇	ဒေါ်အေးနုပင်	✓		✓	ဝယ်ယူရေး(အဖွဲ့ဝင်)	
၈	ဦးအောင်ကျော်	✓	✓		စောင့်ကြည့်ကြီးကြပ်ရေးဆပ်ကော်မတီ	
၉	ဒေါ်အေးနုပင်	✓		✓	စောင့်ကြည့်ကြီးကြပ်ရေးဆပ်ကော်မတီ	
၁၀	ဒေါ်အေးနုပင်	✓		✓	စောင့်ကြည့်ကြီးကြပ်ရေးဆပ်ကော်မတီ	
၁၁	ဦးအောင်ကျော်	✓	✓		လည်ပတ်ထိန်းသိမ်းရေးဆပ်ကော်မတီ	
၁၂	ဒေါ်အေးနုပင်	✓		✓	လည်ပတ်ထိန်းသိမ်းရေးဆပ်ကော်မတီ	
၁၃	ဒေါ်အေးနုပင်	✓		✓	လည်ပတ်ထိန်းသိမ်းရေးဆပ်ကော်မတီ	
၁၄	ဦးအောင်ကျော်	✓	✓		ကျေးရွာငွေစာရင်းကိုင်	
၁၅	ဦးအောင်ကျော်	✓	✓		အကြံပြုတိုင်ကြားဖြေရှင်းရေး	
၁၆	ဒေါ်အေးနုပင်	✓		✓	အကြံပြုတိုင်ကြားဖြေရှင်းရေး	

ပြန်လေ့လာရေး ကျေးရွာအုပ်စု စီမံကိန်းအထောက်အကူပြုကော်မတီစာရင်း

စဉ်	အမည်	ဘာသာ	ကျား	မ	ရာထူး	မှတ်ချက်
၁	ဦးမြင့်မျိုး	ဗဟို	✓		အုပ်စု စီ/ထောက် ဥက္ကဋ္ဌ	
၂	ဒေါ်ခင်စု	ဗဟို		✓	အုပ်စု စီ/ထောက် ဥက္ကဋ္ဌ	
၃	ဦးစိုးအောင်	ဗဟို	✓		ဘဏ္ဍာရေးဆပ်ကော်မတီ ဥက္ကဋ္ဌ	
၄	ဒေါ်မာမာ	✓	✓	✓	အုပ်စု စာရင်းကိုင်	
၅	ဦးစိုးဦး	✓	✓		ငွေကိုင်	
၆	ဦးအောင်	✓	✓		အဖွဲ့ဝင်	
၇	ဦးအောင်မင်း	✓	✓		အဖွဲ့ဝင်	
၈	ဦးအောင်မင်း	✓	✓		အဖွဲ့ဝင်	
၉	ဒေါ်ခင်အိမ်	✓		✓	အဖွဲ့ဝင်	
၁၀	ဒေါ်ခင်အိမ်	ဗဟို		✓	အဖွဲ့ဝင်	
၁၁	ဒေါ်ခင်အိမ်	ဗဟို		✓	အဖွဲ့ဝင်	
၁၂	ဒေါ်ခင်အိမ်	✓		✓	အဖွဲ့ဝင်	
၁၃					အဖွဲ့ဝင်	
၁၄					အဖွဲ့ဝင်	
၁၅					အဖွဲ့ဝင်	
၁၆					အဖွဲ့ဝင်	
၁၇					အဖွဲ့ဝင်	
၁၈					အဖွဲ့ဝင်	
၁၉					အဖွဲ့ဝင်	
၂၀					အဖွဲ့ဝင်	

လူထုဗဟိုပြုစီမံကိန်း
 နေပြည်တော်၊ လယ်ဝေးမြို့နယ်
 ကျေးရွာအစည်းအဝေးမှတ်တမ်း

ကျေးရွာအုပ်စုအမည်	ပဒေသာစည်ရွာ၊ သဂုဏ်ကျေးရွာ
အစည်းအဝေးပြုလုပ်သည့်နေရာ	ဒီပဲတက်ရက္ကဗွ ဦးဖြိုးချိမြို့နယ် အိမ်
အစည်းအဝေးစတင်သည့်အချိန်	(၁၃:၀၀) နာရီ
အစည်းအဝေးပြီးဆုံးသည့်အချိန်	(၁၅:၅၀) နာရီ
အစည်းအဝေးပြုလုပ်သည့်ရက်စွဲ	၇.၈.၂၀၂၄
အစည်းအဝေးပြုလုပ်သည့်အကြောင်းအရာ	စီမံကိန်းမိတ်ဆက်ခြင်း၊ ကော်မတီဝင်များရွေးချယ်ခြင်း၊ လုပ်ငန်းခွဲများရွေးချယ်ခြင်း။
အစည်းအဝေးတက်ရောက်သည့်လူဦးရေ	ကျား- ၅၂ ဦး၊ မ- ၅၂ ဦး
ရည်ညွှန်းချက်	ဆွေးနွေးချက်များ၊ ဆုံးဖြတ်ချက်များ၊ သဘောတူညီချက်များ မှတ်တမ်းတင်သူပါဝင်ရမည်။

ပထမအကြိမ်အစည်းအဝေးနှင့် ဒုတိယအကြိမ်အစည်းအဝေးရည်ရွယ်ချက်

- (၁) စီမံကိန်းမိတ်ဆက်ခြင်းနှင့် စေတနာ့ဝန်ထမ်းရွေးချယ်ခြင်း
- (၂) လုပ်ငန်းခွဲများရွေးချယ်ခြင်း

ဆွေးနွေးချက်များ

ပဒေသာစည် ကျေးရွာအုပ်စု ရံပုံငွေမှာ ကျပ်သိန်း(၄၀၀)ရရှိကြောင်း စီမံကိန်းနှင့် ပက်သက်ပြီး အပိုင်း(၆)ပိုင်း၊ အဆင့်(၁၄)ဆင့်နှင့်အညီအကောင်အထည်ဖော်ရာတွင် ကျေးရွာလူထု၏ အခန်းကဏ္ဍမှာ အဓိကဖြစ်ကြောင်း ထို့ကြောင့်ကျေးရွာလူထု အနေဖြင့် ဝိုင်းဝန်းဆောင်ရွက်ကြပါရန် ဆွေးနွေးတင်ပြခဲ့ပါသည်။ တတိယနှစ်၏ အခက်အခဲ၊ ပြဿနာ၊ ဖြေရှင်းဆောင်ရွက်ခဲ့ပုံများကို စံနမူနာယူပြီး စတုတ္ထနှစ်စက်ဝန်းတွင် ပိုမိုကောင်းမွန်အောင် ဆောင်ရွက်ကြပါရန် ဆွေးနွေးတင်ပြခဲ့ပါသည်။

ထို့အပြင်လုပ်ငန်းခွဲသည် ကော်မတီများတွင်သာ သက်ဆိုင်တာမဟုတ်ကြောင်း ကော်မတီများသည် ကျေးရွာအတွက် ကူညီသူများဖြစ်ကြောင်း၊ ကော်မတီများရွေးချယ်ရာတွင်လည်း ကျေးရွာလူထုအနေဖြင့် မိမိတို့ကျေးရွာ၏အကျိုးကို စေတနာထက်သန်ပြီး အများအကျိုးကို သယ်ပိုးဆောင်ရွက်နိုင်သူကိုသာ ရွေးချယ်ပေးသင့်ကြောင်း ဆွေးနွေးခဲ့ပါသည်။

လုပ်ငန်းခွဲများ

- (၁) အထိမ်းအမှတ်အကျဉ်းချုပ်
- (၂) နှစ်စာတမ်းများ
- (၃)
- (၄)
- (၅)

သဘောတူညီချက်များ

အထက်ပါဆွေးနွေးချက်များအား တက်ရောက်လာသူ အမျိုးသား(၅၂)ဦး၊ အမျိုးသမီး (၅၂)ဦး တို့မှ သဘောတူညီခဲ့ပါသည်။



မှတ်တမ်းတင်သူ

(လူထုစည်းရုံးရေးမှူး)

နောက်ဆက်တွဲ (၄) ကဏ္ဍအလိုက် ဦးစားပေးဖွံ့ဖြိုးရေးအပ်အပ်များ

၁၂၇ ကို ချခံခြင်း ကျေးရွာ ပစ်ခတ်ခြင်း ကျေးရွာအုပ်စု ၊ ကဏ္ဍအလိုက် ဦးစားပေး ဖွံ့ဖြိုးရေး လုပ်ငန်းစဉ်များ

		လုပ်ငန်းများ	အဆိုပြုသူ	လ/နှစ်	လုပ်ဆောင်မည့်သူ	ပြင်ပမှ ထောက်ပံ့သူ
အခြေခံအဆောက်အအုံ	၀	စာသင်ကျောင်း :	ကျား [၂] မ [၂]			
	၂		ကျား [၂] မ [၂]			
	၃		ကျား [၂] မ [၂]			
	၄		ကျား [၂] မ [၂]			
	၅		ကျား [၂] မ [၂]			
	၆		ကျား [၂] မ [၂]			
	၇		ကျား [၂] မ [၂]			
အသက်မွေးဝမ်းကြောင်း	၀	ကျွေးမွေးရေး ဖွံ့ဖြိုးရေး	ကျား [၂] မ [၂]			
	၂	ဝက်မွေး ဖွံ့ဖြိုးရေး	ကျား [၂] မ [၂]			
	၃	အိမ်ခြံမြေ ပုံမှန် မြေယာ နေရာ	ကျား [၂] မ [၂]			
	၄	ပဲစိုက်ပုံ မြေယာ နေရာ	ကျား [၂] မ [၂]			
	၅		ကျား [၂] မ [၂]			
	၆		ကျား [၂] မ [၂]			
	၇		ကျား [၂] မ [၂]			
ကျန်းမာရေးနှင့် အာဟာရ	၀	စာသင်ကျောင်း	ကျား [၂] မ [၂]			
	၂	ဆေးပေးခန်း	ကျား [၂] မ [၂]			
	၃	ရွက်ချွတ်ဆေးခန်း	ကျား [၂] မ [၂]			
	၄		ကျား [၂] မ [၂]			
	၅		ကျား [၂] မ [၂]			
	၆		ကျား [၂] မ [၂]			
	၇		ကျား [၂] မ [၂]			
နည်းပညာရရှိမှု	၀	ပျံ့နှံ့ခြင်း	ကျား [၂] မ [၂]			
	၂	အိမ်ခြံမြေ	ကျား [၂] မ [၂]			
	၃		ကျား [၂] မ [၂]			
	၄		ကျား [၂] မ [၂]			
	၅		ကျား [၂] မ [၂]			
	၆		ကျား [၂] မ [၂]			
	၇		ကျား [၂] မ [၂]			
အခြား	၀	ဝက်မွေး ဖွံ့ဖြိုးရေး	ကျား [၂] မ [၂]			
	၂	ကျွေးမွေးရေး ဖွံ့ဖြိုးရေး	ကျား [၂] မ [၂]			
	၃		ကျား [၂] မ [၂]			
	၄		ကျား [၂] မ [၂]			
	၅		ကျား [၂] မ [၂]			

နောက်ဆက်တွဲ(၄) ခြားနားသောအပိုင်းများအတွက် ဦးစားပေးဖွံ့ဖြိုးရေးလုပ်ငန်းစဉ် အနှစ်ချုပ်

ယုတ်ကျောင်း

မူရင်းသည်အား VPSC တွင်ထားရှိရပါမည့်အခြားဌာနများနှင့် ညှိနှိုင်းရန်အတွက် မိတ္တူအား TPIC သို့ပို့ရပါမည့် MIS data အနေဖြင့် သွင်းရန် မလိုအပ်ပါ။

	အဆင့်	လုပ်ငန်း	ဆောင်ရွက်ထားစေလေ	ကျေးဇူးတင်တာဝန်ထု (သို့) ချုပ်မှ	ပြင်ပမှအညီထု ဆောင်ရွက်မှု မလဲ
အခြေခံအဆောက်အအုံ	၀	ပျံကွင်းရိစာလမ်း နှင့်စာသင်ကျောင်း ဆောက်ပြင်ခြင်း	<input checked="" type="checkbox"/> မ <input checked="" type="checkbox"/> ကျား		
	၂		<input type="checkbox"/> မ <input type="checkbox"/> ကျား		
	၃		<input type="checkbox"/> မ <input type="checkbox"/> ကျား		
	၄		<input type="checkbox"/> မ <input type="checkbox"/> ကျား		
	၅		<input type="checkbox"/> မ <input type="checkbox"/> ကျား		
အသက်မွေးဝမ်းကျောင်း/စိတ်ပိုင်းရေး	၀		<input type="checkbox"/> မ <input type="checkbox"/> ကျား		
	၂		<input type="checkbox"/> မ <input type="checkbox"/> ကျား		
	၃		<input type="checkbox"/> မ <input type="checkbox"/> ကျား		
	၄		<input type="checkbox"/> မ <input type="checkbox"/> ကျား		
	၅		<input type="checkbox"/> မ <input type="checkbox"/> ကျား		
ကျန်းမာရေးနှင့် အာဟာရ	၀		<input type="checkbox"/> မ <input type="checkbox"/> ကျား		
	၂	ဆေးပေးခန်း အသစ်	<input checked="" type="checkbox"/> မ <input checked="" type="checkbox"/> ကျား		
	၃		<input type="checkbox"/> မ <input type="checkbox"/> ကျား		
	၄		<input type="checkbox"/> မ <input type="checkbox"/> ကျား		
	၅		<input type="checkbox"/> မ <input type="checkbox"/> ကျား		
ပညာရေး	၀	ဗွဲ့ကွင်းရိစာလမ်းနှင့် စာသင်ကျောင်းပြင်	<input checked="" type="checkbox"/> မ <input checked="" type="checkbox"/> ကျား		
	၂		<input type="checkbox"/> မ <input type="checkbox"/> ကျား		
	၃	ကန်ပြင်ထိန်းအား	<input checked="" type="checkbox"/> မ <input checked="" type="checkbox"/> ကျား		

		<input type="checkbox"/> မ		
၄		<input type="checkbox"/> ကျား		
		<input type="checkbox"/> မ		
၅		<input type="checkbox"/> ကျား		
ကျား	၁	<input type="checkbox"/> မ		
		<input type="checkbox"/> ကျား		
	၂	<input type="checkbox"/> မ		
		<input type="checkbox"/> ကျား		
	၃	<input type="checkbox"/> မ		
		<input type="checkbox"/> ကျား		
၄	လှိုင်စမ်းအိမ်ဟာ	<input checked="" type="checkbox"/> မ		
		<input checked="" type="checkbox"/> ကျား		
		<input type="checkbox"/> မ		
၅		<input type="checkbox"/> ကျား		