

ပြည်ထောင်စုသမ္မတမြန်မာနိုင်ငံတော်အစိုးရ  
စိုက်ပျိုးရေး၊ မွေးမြူရေးနှင့် ဆည်မြောင်းဝန်ကြီးဌာန  
ကျေးလက်ဒေသဖွံ့ဖြိုးတိုးတက်ရေးဦးစီးဌာန  
ငပုတောမြို့နယ်



လူထုပဟိုပြုစီမံကိန်း  
National Community Driven Development Project  
(NCDDP)



ကျေးရွာဖွံ့ဖြိုးရေးအစီအစဉ်  
Village Development Plan (VDP)

သစ်တိုပင်ကျေးရွာ၊ တင်းချောင်းကျေးရွာအုပ်စု

မာတိကာ

စဉ်	အကြောင်းအရာ	စာမျက်နှာ
၁	မြို့နယ်မြေပုံ	၁
၂	ကျေးရွာအုပ်စုမြေပုံ	၂
၃	ကျေးရွာအုပ်စုတွင်ပါဝင်သောကျေးရွာများစာရင်း	၂
၄	ကျေးရွာသမိုင်းကြောင်းအကျဉ်းချုပ်	၃
၅	လူထုပူးပေါင်းပါဝင်သောဆန်းစစ်ခြင်းနှင့်အကဲဖြတ်ခြင်းလုပ်ငန်းစဉ် PRA/PSA အကျဉ်းချုပ်ဇယား	၅
၆	ကျေးရွာဖွံ့ဖြိုးရေးအစီအစဉ်အတွက်အသုံးပြုခဲ့သော PRA tools များနှင့်ဤတစ်ခုချင်းစီအတွက်သုံးသပ်ချက်များ	၆
၇	ကျေးရွာကော်မတီရွေးချယ်ခြင်းနှင့်ကျေးရွာဖွံ့ဖြိုးရေးအစီအစဉ် ဆောင်ရွက်မှုမှတ်တမ်းဓါတ်ပုံများ ၁၈	
၈	ကျေးရွာစီမံကိန်းအထောက်အကူပြုကော်မတီဝင်များစာရင်း	၁၉
၉	ကျေးရွာအခြေခံအချက်အလက်များ (ပုံစံစ - ၁)	၂၀
၁၀	စီမံကိန်းစက်ဝန်းအချိန်ဇယား (ပုံစံစ-၂)	၂၉
၁၁	ကျေးရွာဖွံ့ဖြိုးရေးဦးစားပေးအစီအစဉ် (ပုံစံစ-၃)	၃၂
၁၂	အစည်းအဝေးမှတ်တမ်းများ	၃၈
၁၃	ကဏ္ဍအလိုက်ဖွံ့ဖြိုးရေးဦးစားပေးလုပ်ငန်းများ	၄၂

၁။ ငပုတောမြို့နယ်အခြေပြမြေပုံ

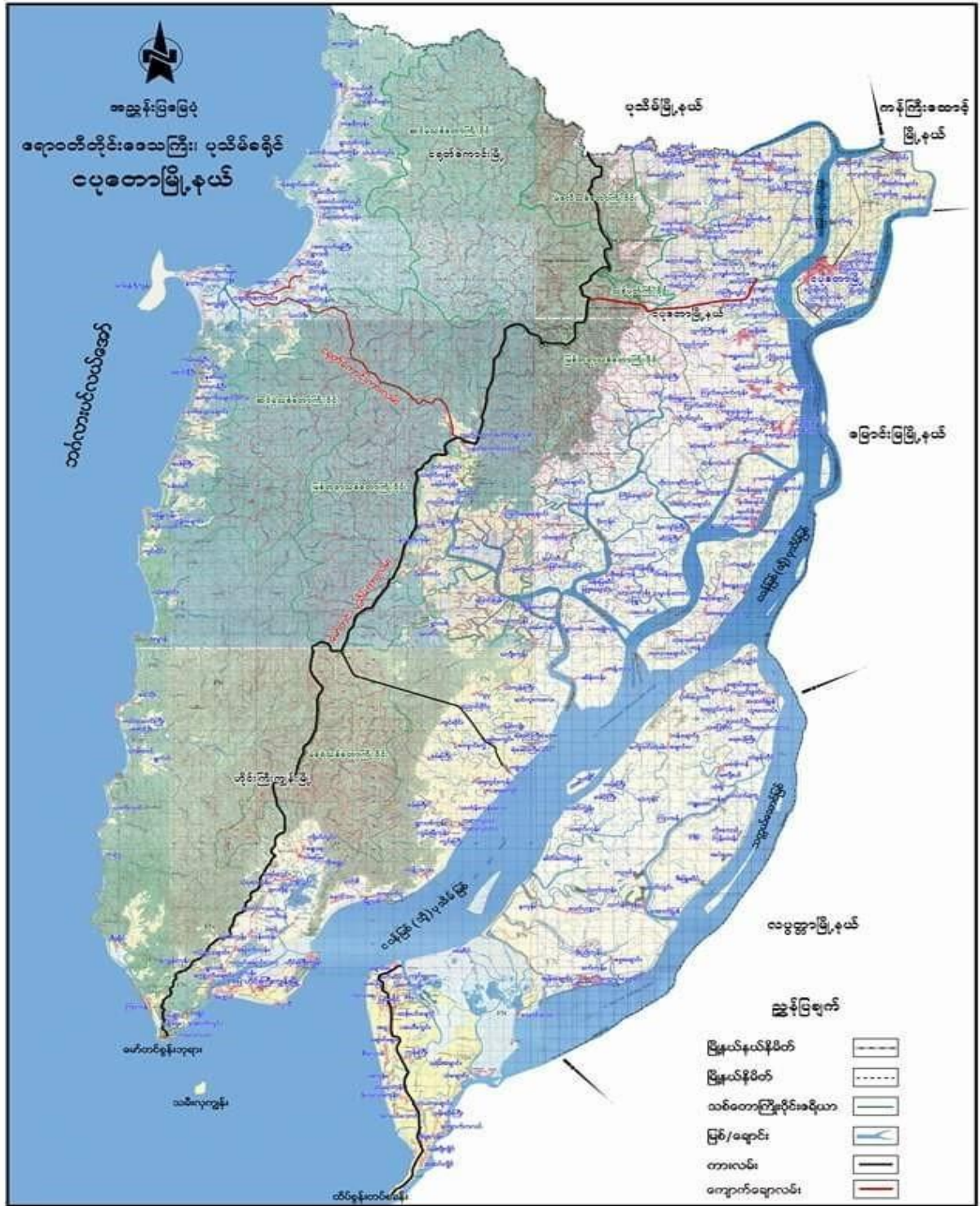

၂။ကျေးရွာအုပ်စုမြေပုံ

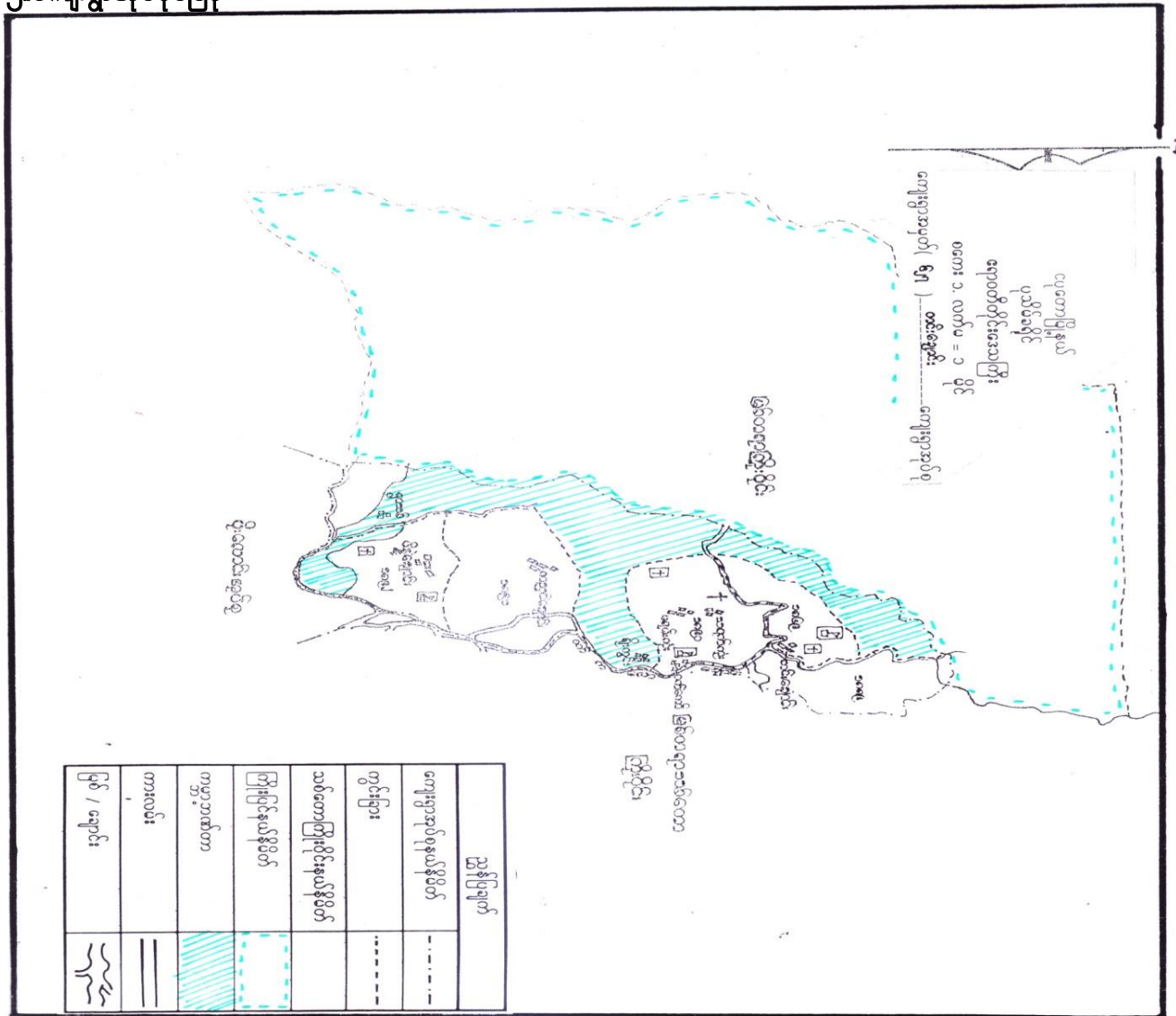

- ၃။ကျေးရွာအုပ်စုအတွင်းပါဝင်သောကျေးရွာများစာရင်း ၁၃ - သစ်တိုပင်ကျေးရွာ
- ၁-ရိုးကွင်းကျေးရွာ ၇-ပြင်ကောင်းတောင်ရွာသစ်ကျေးရွာ ၁၄ - ထန်းတပင်ကျေးရွာ
- ၂-ပြင်ကောင်းတောင်ကျေးရွာ ၈-ဝက်ကော်ကျေးရွာ ၁၅ - ယောင်းယင်ကျေးရွာ
- ၃-မရမ်းကွင်းကျေးရွာ ၉-ထီးလုံးဖြူကျေးရွာ ၁၆ - သရက်စမ်းကျေးရွာ
- ၄-ပန္နဲချောင်းကျေးရွာ ၁၀-တင်းချောင်းကျေးရွာ
- ၅-ငါးကလေးကျေးရွာ ၁၁-ကညင်ချောင်းကျေးရွာ
- ၆-ရွာသစ်ကျေးရွာ ၁၂-သရက်ကုန်းကျေးရွာ

၄။ ကျေးရွာသမိုင်းအကျဉ်း

လှိုင်ကောင်းတောင်ဝစ်ကျေးရွာ သမိုင်းကျောင်း

လှိုင်ကောင်းတောင်ဝစ် ကျေးရွာသည် ထန်းတပင်+ဆင်တိုင်း ၊ ရောင်းဂင် ၊ သစ်တိုပင် စသော ရွာသုံးရွာဖြင့် ဖွဲ့စည်းထားသောရွာဖြစ်သည်။ ရွာသုံးရွာစလုံးသည် မြေကလေး နှင့်ဒီဒါချိုင်းကမ္ဘာ စတင်ပေါ်ပေါက်လာသော ရွာများဖြစ်ပါသည်။

ထန်းတပင်ရွာနှင့် ဆင်တိုင်းရွာတို့သည် ရွာချင်းကပ်နေပြီး ခွဲစိတ်ကာ ဖြာနေတိုင် ဖြာသော ရွာများဖြစ်သည်။ တင်းချောင်းဒဂုံစာတွင်းတည်ရှိပါသည်။ ကမ္ဘာမီကမ္ဘာမီကမ္ဘာ မီ တစ်ယောက်ထဲကသာ ဒဂုံချည်ပါသည်။ အာဇာနည် အထက်ပွေးဝမ်းကျောင်းမှာ စတင်ယာလည်လုံး ၊ သစ်လည်လုံး နှင့် လယ်ယာစိုက်ပျိုးရေးလည်လုံးကို လည်ကိုင်ကြပါ သည်။ သစ်လည်လုံးကို အဖွဲ့ပွဲဖြင့် ရွာမြစ်ပေါ်လာခြင်းဖြစ်သည်။ ကျေးရွာစံမြစ်ချိန်တွင် အခြေ (၃၂) လုံးသာရှိပြီး ၂၀၀၁ ခုနှစ်မှာ ကိုယ်ထူကိုယ်ထ စာဝင်ကျောင်းကို အောက်လည်ခဲ့ပါသည်။ (၂၀၀၇) ခုနှစ် ၆ လပိုင်း ၁၅ ရက်နေ့မှာ စတင်မြီးစာဝင်ခဲ့ ပါသည်။ ထိုအချိန်က သစ်လည်လုံးမှာ ဖွဲ့ဖြိုးသောကြောင့် ဒဂုံရွာ အနယ်နယ် အရပ်ရပ်မှ လူများ ပြောင်းရွှေ့လာသောကြောင့် ရွာမှာ အိမ်ခြေများလာပါသည်။ သစ်လည်လုံးအတွက် အသုံးပြုသော ဆင်စား နှင့် ကပ်ရက်ရှိသောကြောင့် ထန်းတပင်+ဆင်တိုင်းရွာပု တွဲပြီးအမည် တွင်ခဲ့ပါသည်။

ရောင်းဂင် ကျေးရွာသည် တင်းချောင်းဒဂုံစာတွင်း တည်ရှိပြီး လှိုင်ကောင်း တောင်ဝစ်ရွာပု အမည်ပေါက်ပါသည်။ ၂၀၀၅ ခုနှစ်မှစ၍ လည်လုံးလာရောက်လည်ကိုင်ကြ ပါသည်။ ဆန်မွန်းချေ ထဲ လေး၊ ငါး လုံးလောက်သာရှိပြီး အလည်စားစားစားဖြစ်ပါသည်။ ရင်းနှီးရက် သစ်တိုပင်၊ မီးသွေး လည်လုံး ကောင်းမွန်ပါသည်။ အနယ်နယ် အရပ်ရပ်မှ တော တောင်ကို နှိုင်းစားဝေတက်သူများ များပြားလာပါသည်။ တစ်နှစ်ထက် တနှစ် လူဦးရေ ပိုမို များပြားလာပါသည်။

၂၀၁၀ ခုနှစ်တွင် ရောင်းဂင်ကျေးရွာအုပ်စု စတင်ထူထောင်ပြီး ပညာရေး ဘာသာရေး လည်လုံးများကို စတင်၍ ကိုယ်ထူကိုယ်ထ စံမြစ်ဖြင့် လည်ကိုင်ခဲ့ပါသည်။ လှိုင်ကောင်းတောင်မှ စတင်ပြီး ကိုယ်ထူကိုယ်ထ သီလယူခြင်း ဆရာဆရာမများကို ငွေရမ်းပြီး ကလေးများကို ပညာပေးပေးခြင်း ကို စတင်ပြုလုပ်ခဲ့ပါသည်။ ၂၀၁၂ ခုနှစ်တွင် နိုင်ငံ တော်မှ ကျောင်းဆရာဆရာမများ လာရောက်ပြီး ပညာပေးပေးခဲ့ပါသည်။ ၂၀၁၃ ခုနှစ် တွင် ကိုယ်ထူကိုယ်ထ စံမြစ်ဖြင့် ကျေးရွာစာဝင်ကျောင်းကို စတင်တည်ဆောက်ခဲ့ပါ သည်။ ၂၀၁၅ ခုနှစ်တွင် ဘာသာရေးအတွက် စတင်ပြီးကျောင်းကို စတင်တည်ဆောက် ခဲ့ပါသည်။ ၂၀၁၆ ခုနှစ်တွင် နိုင်ငံတော်မှ ကိုယ်ထူကိုယ်ထ ကျောင်းကို စတင်ကျောင်း အဖြစ် စတင်တည်ဆောက်ပေးခဲ့ပါသည်။ လှိုင်ကောင်းတောင်ဝစ်ရွာ အမည်ဖြင့်

မြည်ထဲရေးပေါက် ရွာတစ်ရွာဖြစ်ပြီး လူမှုရေး ၊ ပညာရေး ၊ ဘာသာရေး လှုပ်ရှားမှုများ  
 လို စိတ်ပါဝင်စားရွာဖြစ် ပညာချိန်အထိ လုပ်ကိုင်ဆောင်ရွက်လျက်ရှိပါသည်။

သစ်တိုပင်ရွာသည် တင်းချောင်းတွင် စာတန်းတစ်ခုရှိပြီး ရွာတစ်ရွာဖြစ်  
 ပါသည်။ ဗမာ့လူမျိုးနှင့် ကရင်လူမျိုးများ ဖြစ်ပြီး နေထိုင်ကြပါသည်။ သန့်ရှင်းစင်စင်တွင် ပတ်ပတ်  
 ဒီဂရီ ၇၀ လုံးမှ စတင်ပြီး ဝါးစုတ်စာရေး ဝမ်းစာရွာကြပါသည်။ ဒီဂရီ ၇၀ လုံးမှ တစ်  
 ဒီဂရီ ၁၀ လုံး ထပ်တိုးလာခဲ့သည်။ ရွာတစ်ရွာအား စာတန်းတစ်ခုရှိပြီး စာတန်း  
 ရောက်ရှိပြီး သစ်တိုပင်ရွာဟု ခေါ်တွင်ကြပါသည်။ သန့်ရှင်းစင်စင်တွင် စာတန်း  
 ကို တည်ဆောက်ခဲ့သည်။ သန့်ရှင်းစင်စင်တွင် ကိုးတန်းမြင့်၊ စေတီကိုလည်း တည်ထား  
 ကိုးကွယ်ကြပါသည်။ သန့်ရှင်းစင်စင်တွင် ဘိန်းစာတိုက်၊ ခြံစားလည်း ရောက်ရှိခဲ့သည်။  
 သန့်ရှင်းစင်စင်တွင် ကိုယ်တူကိုယ်တူ စာတန်းကျောင်း ဆောက်လုပ် စာတန်းဖြစ်ခဲ့သည်။ သန့်ရှင်းစင်စင်  
 တွင် ကိုယ်တူကိုယ်တူ စာတန်း အ.မ.က မူလတန်းကျောင်းဟု အစိုးရမှ အထိအမြတ်ပြု  
 ခံခဲ့ရသည်။ သန့်ရှင်းစင်စင်တွင် ဒီဂရီ ၇၀ မှ ၅၀ ဒီဂရီအထိ တိုးလာခဲ့သည်။ ရွာသူ  
 ရွာသားများမှာ တောတောင်မြို့ခံအဖြစ် ကုန်ရောင်းတို့ဝယ် ရွာလုပ်ကိုင် လုပ်ကိုင်စားထောက်  
 ကြပါသည်။

လူထုကောင်းတောင်းရွာသစ်ရွာတွင် ပါဝင်သော ရွာသားရွာလုံးသည် - ပညာချိန်  
 တွင် ရွာသားများဖြစ် အသက်မွေးဝမ်းကျောင်းပြုသော သစ်လှိုင်ဇော် ၊ ဝါးလှိုင်ဇော်၊ မြတ်ဗွာ  
 အောင်မ မြေစတော့သောကြောင့် စီးပွားရေးကြပ်တည်းလာကြပါသည်။ ထိုမြေပေစု နောက်  
 ပိုင်းတွင် သောက်သုံးရေ ရွာပါးမြို့ အနက်အနားများလည်း ကြုံတွေ့နေပါသည်။  
 ရွာသားများအနေဖြင့် အလုပ်အကိုင် အခွင့်အလမ်းနှင့် ရေလုံလောက်ရွာ ရှိနိုင်ရန်  
 အထူးပင် လိုအပ်နေပါသည်။

၅။ လူထုပူးပေါင်းပါဝင်သောဆန်းစစ်ခြင်းနှင့်အကဲဖြတ်ခြင်းလုပ်ငန်းစဉ် PRA/PSA အကျဉ်းချုပ်ဇယား

စဉ်	အသုံးပြုခဲ့သော PRA Tools များ	ကျား	မ
၁	ကျေးရွာအရင်းမြစ်ပြပုံ (Social Map)	၁၀	၁၀
၂	ရာသီခွင်ပြပုံကွဒိန် (Seasonal Calendar)	၁၂	၁၀
၃	ဥစ္စာနေကြွယ်ဝမှုဦးစားပေးအဆင့်သတ်မှတ်ခြင်း (Wealth Ranking)	၁၂	၁၃
၄	ကျားမပင့်ကူအိမ်သုံးသပ်ခြင်း (Cob Web)	၁၂	၁၄
၅	အရင်းအမြစ်အသုံးချမှုဖော်ထုတ်ခြင်းဇယား (Asset Mapping)	၁၂	၁၁
၆	အဖွဲ့အစည်းချိတ်ဆက်မှုပုံ (Veen diagram)	၁၃	၁၄

၆။ ကျေးရွာဖွံ့ဖြိုးရေးအစီအစဉ်အတွက်အသုံးပြုခဲ့သော PRA tools များနှင့်တစ်ခုချင်းစီအတွက်သုံးသပ်ချက်များ

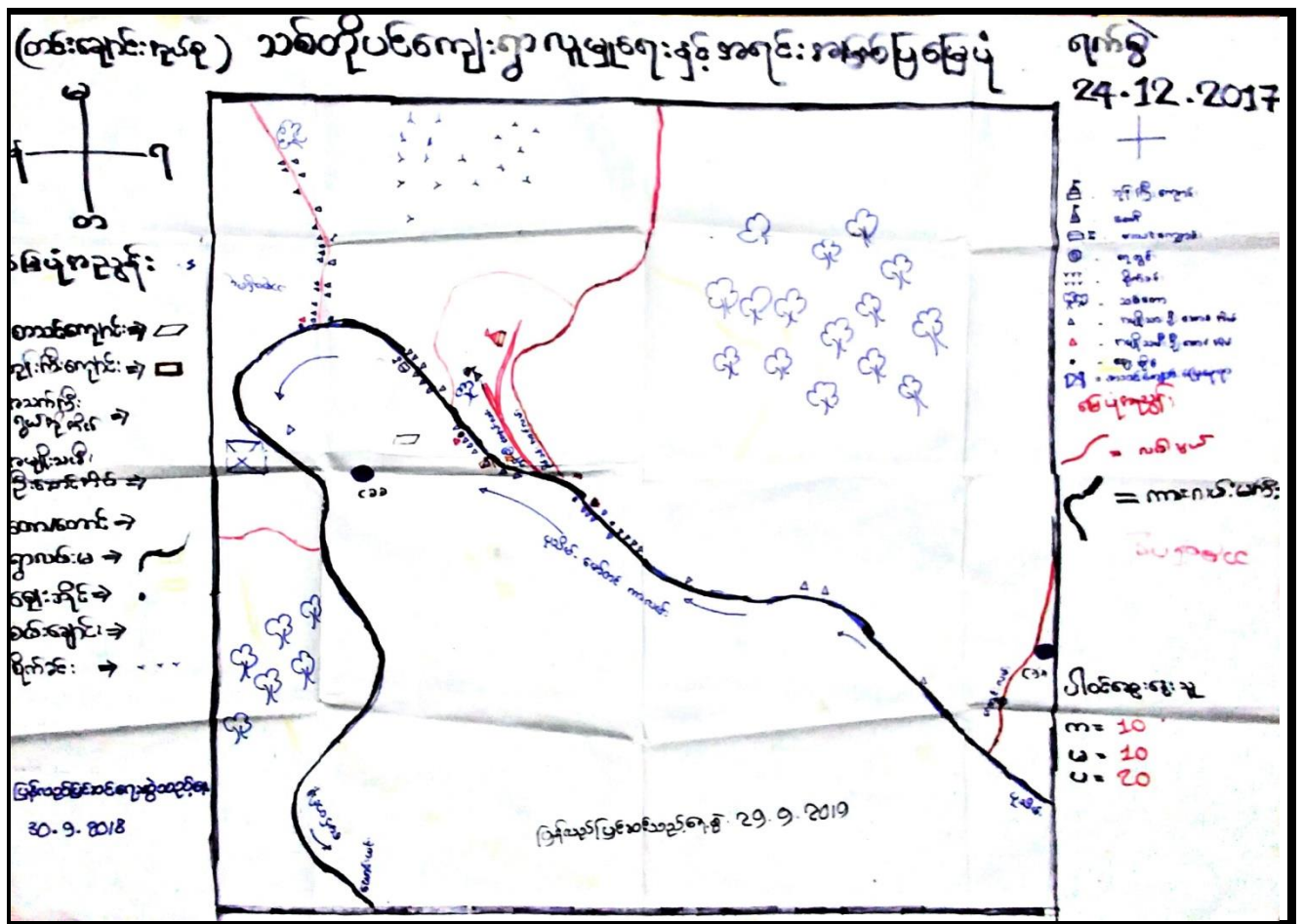

“လူမှုရေးအဖွဲ့အစည်း အဖွဲ့အစည်း”

အဖွဲ့အစည်းများ၊ အဖွဲ့အစည်း

- ကျေးဇူး - သစ်တို့ပင်
- အုပ်စု - တစ်ကျောင်း

- သစ်တို့ပင်ကျေးဇူးသည် ပုသိမ် - တော်တော် ကားလမ်းမကြီးဆေးကွင်းစည်ရှိ ငြိမ်း ကျေးဇူး တောင်လှိုင်လေးပေါ်တွင် စာပေကျောင်း (မူပိုင်) ကျောင်းရှိသည်။
- ကျေးဇူးတင်လမ်းများမှာ မြေအားလုံးများဖြစ်ပြီး ဗိုလ်တို့တွင် အားပေးမှုမရဘဲ ဖွဲ့စည်းထားသည်။
- ရေကွင်း၊ ရေလှိုင်၊ ရွာပေါ်၊ ရေအောက်၊ အောက်ဘက်ရေ အောက်ခံရှိသည်။
- စီမံကိန်း ပထမဆုံးစက်ဝန်းတွင် ရေကွင်း (၂)တွင် လို ကျေးဇူးရှိသည်။
- ကျေးဇူးရှိ ရွာစိတ် တောင်လှိုင်လေးပေါ်တွင် ကျေးဇူးကျောင်း၊ စေတီများလည်းရှိသည်။
- ကျေးဇူးတွင် သစ်တောပိုင်ဆိုင်ရေးများလည်းရှိပြီး ကျေးဇူးကျောင်းများမှာ အားပေးမှု မရဘဲ လမ်းလျှောက် နေထိုင်နေကြသည်။
- ကျေးဇူးတွင် မတော်တရားစားရသည့် အဖွဲ့အစည်း၊ ကျေးဇူးများ အဖွဲ့အစည်း လက်လှမ်းမီရှိသည်။



တစ်ကျင်းကုန်ပို  
သစ်တိုပင်ကျေးရွာ

စာအုပ်အမျိုးအစား: *UPD 2018*  
ပြန်လည်ရေးသားရေး: *၂၀၁၈.၅.၂၀*

အရွယ်အစား: *၂၄၂x၂၇၂*  
ပုံစံ: *၁၀/၁၀/၂၀*

အမျိုးအစား	အမျိုးအစား	အမျိုးအစား	အမျိုးအစား	အမျိုးအစား	အမျိုးအစား	အမျိုးအစား	အမျိုးအစား	အမျိုးအစား	အမျိုးအစား	အမျိုးအစား	အမျိုးအစား	အမျိုးအစား
ကျား/မိန်းမ:	-	-	-	၁	၁	-	၁	၁	၁	၁	-	-
ရေအမြောက်အမြား	၀	၀	၀	၀	၀	၀	၀	၀	၀	၀	၀	၀
မွေးမြူရေး:	၀	၀	၀	၀	၀	၀	၀	၀	၀	၀	၀	၀
စိုက်ပျိုးရေး:	-	-	-	၂၂	၂၂	၀၀	၀၀	၀၀	-	-	-	-
မွေးမြူရေး:	၀	၀	၀	၀	၀	၀	၀	၀	၀	၀	၀	၀
ဝမ်းပွား/ဝမ်းပွား	၀၀	၀	၀	၀	၀	၀	၀	၀	၀	၀	၀	၀



တင်းချောင်းကျွန်း သစ်တိုပင်ကျေးရွာ		ဥစ္စာဓာတ် အစားအသုံးစရိတ်ချက်ဇယား		ရက်စွဲ 24.12.2017	
အစားအသုံး	သတ်မှတ်ချက်	ပစ္စည်းအမျိုးအစား	ပစ္စည်းအရေအတွက်	တန်ဖိုး	ရာခိုင်နှုန်း %
မြေလှည့်	ကား / ခွက် / ဆွဲကား / 10 ခေက် / ချွေးချိုင်း ကလပ်သစ် / ချွေးချိုင်း / ဆွဲကား / ချွေးချိုင်း / ဒိုင် / ချွေးချိုင်း / ဆွဲကား / TV / ချွေးချိုင်း / ချွေးချိုင်း (၆၅) ခေက်		5	17	
အသစ်ကတင် မြေလှည့်	ခွက် / မြေလှည့် / ဆွဲကား / ချွေးချိုင်း / ဆွဲကား / ချွေးချိုင်း		15	22%	30%
ခွက် / ချွေးချိုင်း	ခွက် / ချွေးချိုင်း / ဆွဲကား / ချွေးချိုင်း / ဆွဲကား / ချွေးချိုင်း / ဆွဲကား / ချွေးချိုင်း		48	70%	

ပြန်လည်စစ်ဆေးရက်စွဲ - 30.9.2018  
 ပြန်လည်စစ်ဆေးရက်စွဲ - 29.9.2018  
 ပါဝင်စရိတ် \* = 7 ၀၀ = 10  
 \* ၆ = 10  
 \* ၂ = 20 ခေက်



တင်းချောင်းအုပ်စု  
သစ်တိုပင်ရွာ

ယုံကြည်စိတ်ချရသည့် သစ်တိုပင်ရွာ

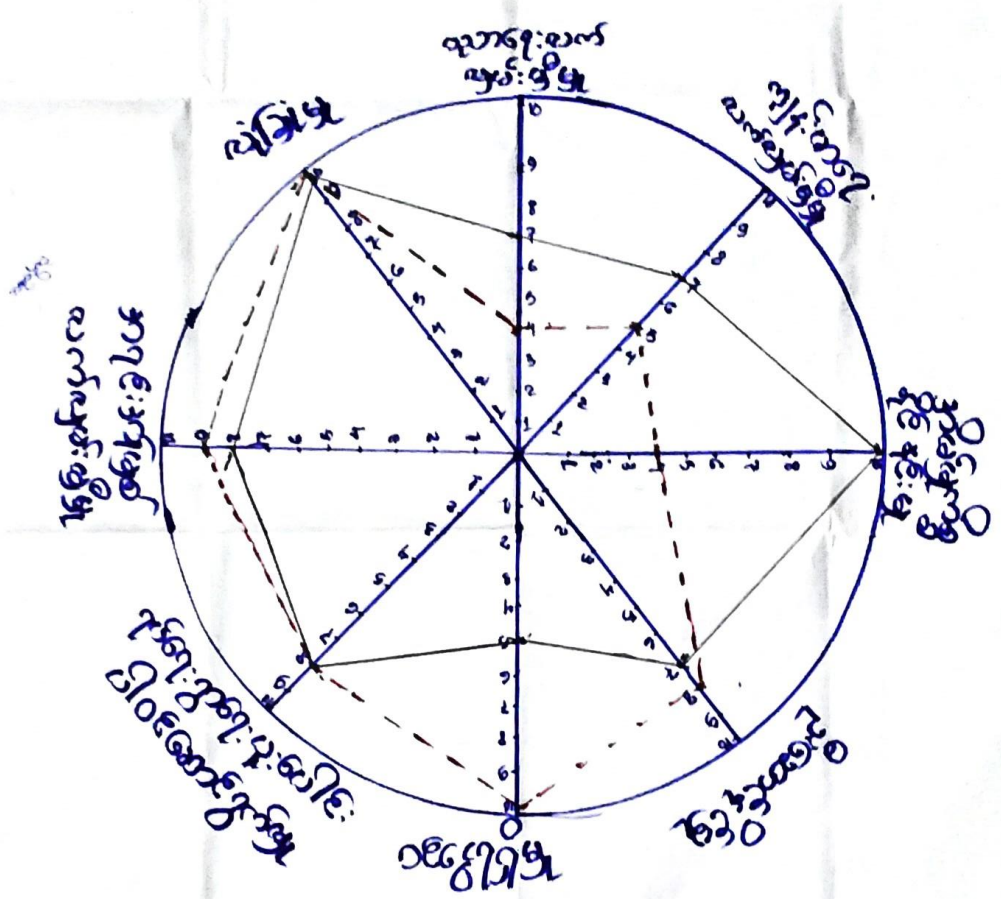

----- အမျိုးသား  
 \_\_\_\_\_ အမျိုးသမီး

Date. 29. 9. 2019

တင်းချောင်း၊ နှစ်စု

သစ်တိုပင်ရွာ

ပဏ္ဍိတပိုင်ပိုင်သုံးသပ်ချက်

- ⇒ မညာဓါးတွင် အမျိုးသမီး၊ များက ငိုရှက်လက်ကွပ်ကြိမ် အထက်တန်း၊ အထက်တွင် ရှိပါသည်။
- ⇒ ကျား၊ ငှက်၊ စားစွဲနှင့် မဟုတ်ဘဲ အမျိုးသား၊ များက ငိုရှက် ရရှိသည်။
- ⇒ အိမ်ထောင် ခွဲပြုခြင်း မှတ်စွဲ အမျိုးသား၊ များက အမျိုးသမီး၊ များ၏ တဝတ်စားကံ၌ ပြုပြင်၍ 100% ဖြစ်အမျိုး သမီးများ၊ ဖြစ်သည်။
- ⇒ ဦးဆောင်မှုကား ရှစ်စုံစား အမျိုးသမီးများ၊ အထက်တွင် အမျိုးသား၊ များ၊ ခြံ၍ 80% ဖြစ်သည်၊ စိတ်ကံ ပြုပြင်ဆင်ယင် ပေးအထောက်အပံ့ ပါသည်။
- ⇒ ဝတ္ထုရရှိ မှတ်စွဲ အမျိုးသမီးများ၊ ကား၊ ရှစ်စုံ 70% စားအထောက်အပံ့ ပေးအမျိုး သား၊ များ၊ ပြုပြင်ဆင်ထားပါသည်။
- ⇒ ဂုဏ်ကျေး၊ ဂုဏ်ကျေးတွင် အမျိုးသမီး 30% နှင့် အမျိုးသား 40% စား အထောက်အပံ့ ပြုပြင်ဆင် စိတ်ကံပေးပါသည်။
- ⇒ အရှင်၊ အိမ်ထောင် အမျိုးသား၊ များ၊ ကားအမျိုးသမီး၊ များ၊ စားအထောက်အပံ့ ပြုပြင်ဆင် ကံကံကွပ်၊ ဖြစ်ပါသည်။
- ⇒ ကျွန်ုပ်တို့၊ စားအမျိုးသမီး၊ တွင် အမျိုးသမီးထု 40% နှင့် အမျိုးသား၊ များ၊ ဖြစ် 50% ဖြစ်သည်၊ ကျွန်ုပ်တို့ ပြုပြင်ဆင်ပါသည်။

မှတ်တမ်းတင်သူ

ဦးသုဇင်

CF

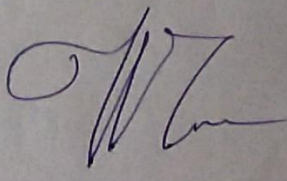

တင်းချောင်းကျေးရွာ  
သစ်တိုပင်ကျေးရွာ

၂၀၁၈ ခုနှစ်

၁၀  
၁၂  
၁၅

အရင်းအမြစ်အသုံးပြုမှု

၂၀၁၉ ခုနှစ်

၂၄.၁၂.၂၀၁၇

ကရင်းအမြစ်အသုံးပြုမှု

အမျိုးအမည်	အမျိုးအမည်	အမျိုးအမည် + အမျိုးအမည်	အမျိုးအမည်	အမျိုးအမည်	အမျိုးအမည် + အမျိုးအမည်
ဒိုင်အိုဂျင်	မျိုးစောင်း	ကျေးဇူးတင်	ဒိုင်အိုဂျင်	မျိုးစောင်း	ကျေးဇူးတင်
ကျေးဇူးတင်	ကျေးဇူးတင်	ကျေးဇူးတင်	ဒိုင်အိုဂျင်	ကျေးဇူးတင်	ကျေးဇူးတင်
ဒိုင်အိုဂျင်	ကျေးဇူးတင်	ကျေးဇူးတင်	ဒိုင်အိုဂျင်	ကျေးဇူးတင်	ကျေးဇူးတင်
ကျေးဇူးတင်	ကျေးဇူးတင်	ကျေးဇူးတင်	ကျေးဇူးတင်	ကျေးဇူးတင်	ကျေးဇူးတင်
ကျေးဇူးတင်	ကျေးဇူးတင်	ကျေးဇူးတင်	ကျေးဇူးတင်	ကျေးဇူးတင်	ကျေးဇူးတင်

ပြန်လည်ပြင်ဆင်သည့်နေ့ ၃၀.၅.၂၀၁၈

ပြန်လည်ပြင်ဆင်သည့်နေ့ - ၂၅.၅.၂၀၁၉

ဒိုင်အိုဂျင်

တင်းချောင်းကုန်စည်

သစ်တိုပင်ရွာ

“ ကရင်၊ကရစ် သုံးစွဲ နေထိုင်သူ၊သစ်ချက် ”

☺ => ကရင်၊သား၊မကလေး၊ ချီး၊ခေါင်း၊ခေါင်း၊ခေါင်း၊ ကား၊ခေါင်း၊ခေါင်း၊ ချီး၊ကယ်၊ကယ်၊ခါ၊  
ခေါင်း၊မကလေး၊ မိုး၊ ဖိ၊ဆွဲ၊ ဖတ်၊သစ်၊ခါ၊ခတ်၊ခေါင်း၊ မကလေး၊ကုန်၊စည်၊သစ်

☹ => ကရင်၊သား၊မကလေး၊ ချီး၊ခေါင်း၊ခေါင်း၊ ခေါင်း၊ခေါင်း၊ခေါင်း၊ မကလေး၊ကုန်၊စည်၊သစ်

☺☺ => ကရင်၊ခေါင်း၊မကလေး၊ ချီး၊ခေါင်း၊ခေါင်း၊ ခေါင်း၊ခေါင်း၊ခေါင်း၊ ခေါင်း၊ခေါင်း၊ခေါင်း၊ မကလေး၊ကုန်၊စည်၊သစ်

အုပ်စုတစ်စု  
ဦးချိန်  
CF



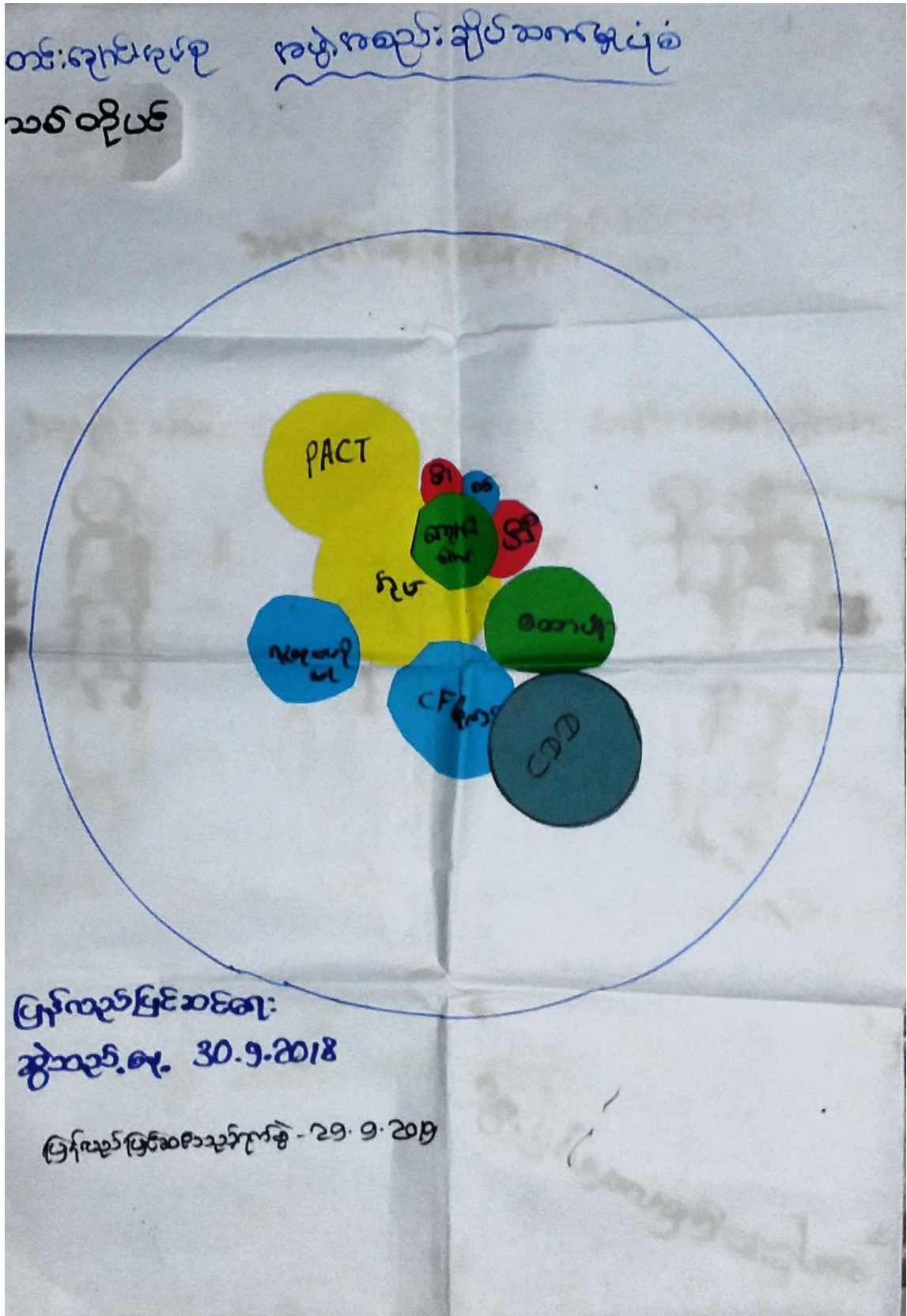

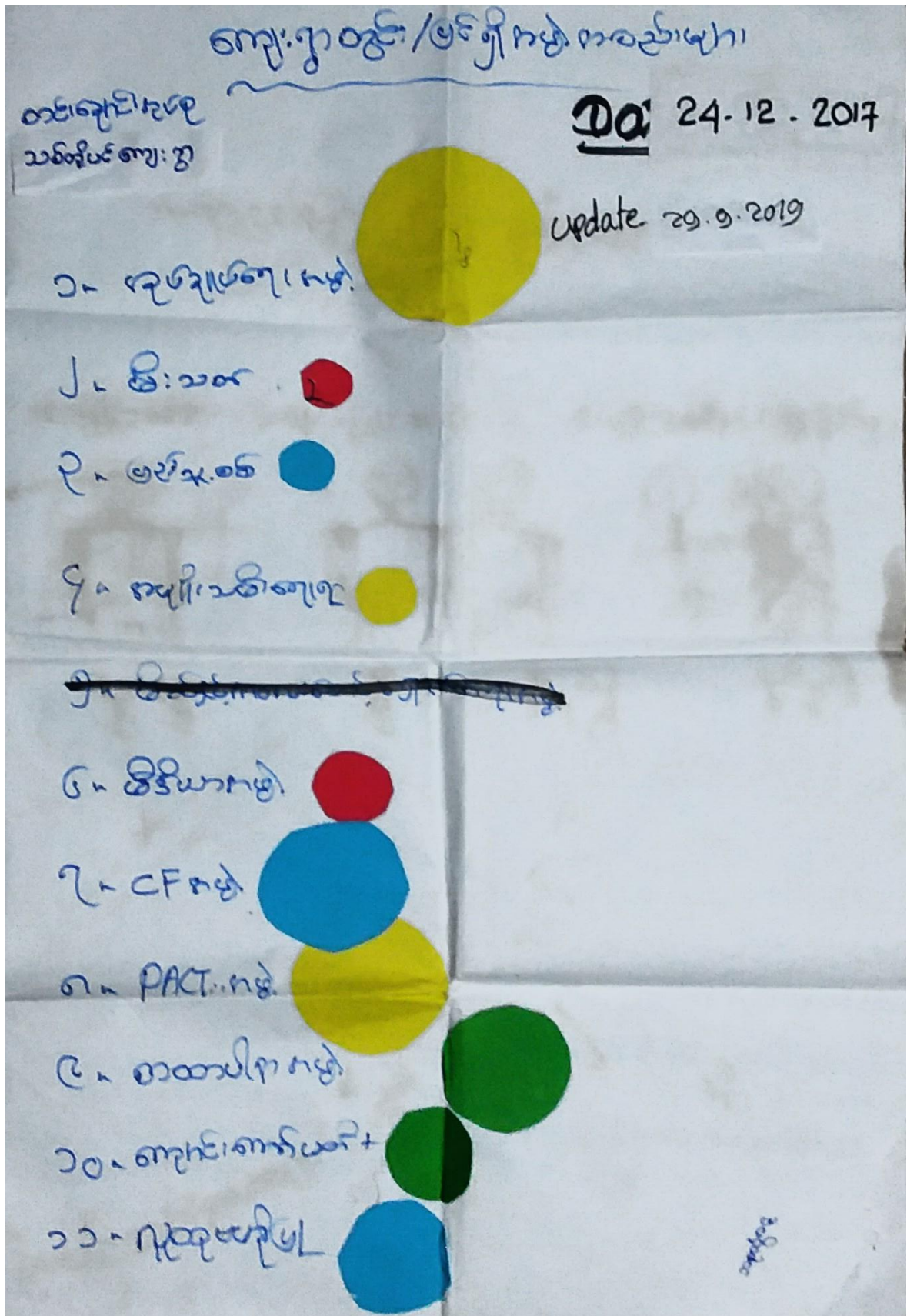



၇။ ကျေးရွာကော်မတီရွေးချယ်ခြင်းနှင့်ကျေးရွာဖွံ့ဖြိုးရေးအစီအစဉ်ဆောင်ရွက်မှုမှတ်တမ်းဓါတ်ပုံများ



၈။ ကျေးရွာစီမံကိန်းအထောက်အကူပြုကော်မတီဝင်များစာရင်း

စဉ်	အမည်	ကျား၊မ	ရာထူး
၁	ဦးကျော်ဦး	ကျား	ကျေးရွာစီ/ထောက်ဥက္ကဋ္ဌ
၂	ဒေါ်တင်ကြိုင်	မ	ကျေးရွာစီ/ထောက်ဥက္ကဋ္ဌ
၃	ဒေါ်ကြည်စန်း	မ	စောင့်ကြည့်ကြီးကြပ်ရေးဆပ်ကော်မတီ
၄	ဦးထွန်းဝေ	ကျား	စောင့်ကြည့်ကြီးကြပ်ရေးဆပ်ကော်မတီ
၅	ဒေါ်သက်မာဝင်း	မ	ဝယ်ယူရေးဆပ်ကော်မတီ
၆	ဦးကျော်စိုးအောင်	ကျား	ဝယ်ယူရေးဆပ်ကော်မတီ
၇	ဦးဖြိုးကျော်အောင်	ကျား	လည်ပတ်ရေးနှင့်ပြင်/ထိန်းဆပ်ကော်မတီ
၈	ဒေါ်သင်းသင်းအေး	မ	လည်ပတ်ရေးနှင့်ပြင်/ထိန်းဆပ်ကော်မတီ
၉	ဦးဝေလင်းအောင်	ကျား	စေတနာ့ဝန်ထမ်း
၁၀	ဒေါ်ချစ်ဖူးငုံ	မ	စေတနာ့ဝန်ထမ်း
၁၁	ဒေါ်တင်ဇာဝင်း	မ	အကြံပြုတိုင်ကြားဖြေရှင်းရေး
၁၂	ဦးလှတင်	ကျား	အကြံပြုတိုင်ကြားဖြေရှင်းရေး
၁၃	ဦးသီသီမော်	ကျား	ကျေးရွာစာရင်းကိုင်

၉။ ကျေးရွာအခြေခံအချက်အလက်များ (ပုံစံ ၀ - ၁)(ဒုတိယနှစ်ဝန်း)

ပုံစံ - ၀ - ၁ ကျေးရွာအခြေခံအချက်အလက်များ (Form PC 1)

လမ်းညွှန်ချက်၊ ကျေးရွာတစ်ရွာသို့ ပထမဆုံးမိတ်ဆက်ရေး သွားရောက်သောအခါ လူထုစည်းရုံးရေးမှူးသည် ကျေးရွာ ခေါင်းဆောင်များအား ကျေးရွာအချက်အလက်များကို မေတ္တာရပ်ခံ၍ တောင်းခံရသည်။ ဤအချက်အလက်များကို စီမံကိန်း မိတ်ဆက်အစည်းဝေးမတိုင်မီတောင်းခံရမည်။ စီမံကိန်းမိတ်ဆက်အစည်းဝေးတွင် လူထုစည်းရုံးရေးမှူးသည် ဤအချက်အလက် များအား စစ်ဆေးပြီး ပုဂံကန်အောင်မြင်လုပ်ရမည်။ ပြီးနောက်တွင် လူထုစည်းရုံးရေးမှူးမှ သတင်းအချက်အလက်ထိသို့ Tablets မှ တစ်ဆင့် ဖြည့်သွင်းရမည်။

ကျေးရွာခေါင်းဆောင် အမည် <b>အိ. ဦးကျော်</b>	ကျေးရွာခေါင်းဆောင်၏ ဖုန်းနံပါတ် <b>၀၅-၇၇၆၆၃၅ ၅၄၁</b>	လူထုစည်းရုံးရေးမှူး၏ အမည် <b>ဦးသန်းဇော်</b>
မြည်နှယ်တိုင်းဒေသကြီး <b>မကွေး</b>	မြို့နယ် <b>ငယ်တော်</b>	ကျေးရွာအုပ်စု <b>တင်းချောင်း</b>
		ကျေးရွာ <b>သစ်တိုပင်</b>

က။ လူဦးရေ

လူမျိုးစု	အိမ်ထောင်စုအရေအတွက်	ကိုးကွယ်သည့်ဘာသာ	အိမ်ထောင်စုအရေအတွက်
လူမျိုးစု (၁) <b>၂၅ မဇာ</b>	<b>၅၃</b>	ဘာသာ (၁) <b>၅၃</b>	<b>၅၃</b>
လူမျိုးစု (၂) <b>၃၃ ကာဇီ</b>	<b>၇</b>	ဘာသာ (၂) <b>၅၃</b>	<b>၇</b>
လူမျိုးစု (၃) -----	-----	ဘာသာ (၃) -----	-----
လူမျိုးစုရော <b>၂၆၃</b>	<b>၆၀</b>	ဘာသာရော -----	<b>၆၀</b>
အခြား	အရေအတွက်		
မသန်စွမ်းသူများ	-----	-----	-----
သက်ကြီးရွယ်အိုများ (၆၅ နှစ် နှင့် အထက်)	<b>၆</b>	<b>၅၆</b>	<b>၃၉</b>
စစ်ဘေးရှောင် (သို့မဟုတ်) ရွှေ့ပြောင်းနေထိုင်၊ ပြောင်းရွှေ့	-----	-----	-----

အိမ်ခြေအရေတွက်

လူဦးရေ	အမျိုးသား (အရေအတွက်)	အမျိုးသမီး (အရေအတွက်)	အိမ်ခြေအရေတွက်
လူမျိုးစု (၁) <b>၂၅ မဇာ</b>	<b>၁၀၆</b>	<b>၁၃၃</b>	<b>၅၄</b>
လူမျိုးစု (၂) <b>၃၃ ကာဇီ</b>	<b>၁၆</b>	<b>၁၇</b>	
လူမျိုးစု (၃) -----	-----	-----	-----
အခြား			
အိမ်ထောင်စုဦးစီး <b>၆၀</b>	<b>၁၂၂</b>	<b>၁၄၀</b>	

(ခ) အခြေခံအဆောက်အအုံ အသုံးအဆောင်များ

စာသင်ကျောင်း	အမှတ် ခြံမပါ	ကျန်းမာရေး	အမှတ် ခြံမပါ	ဘာသာရေး အဆောက်အအုံများ	အမှတ် ခြံမပါ
အထက်တန်းကျောင်း	၈	ဆေးရုံ	၈	ဝေတီ	✓
အလယ်တန်းကျောင်း	၈	ကျန်းမာရေးဌာန	၈	ဘုန်းကြီးကျောင်း	✓
မူလတန်းကျောင်း	✓	ကျန်းမာရေးဌာနခွဲ	၈	ဟိန္ဒူဘုရားကျောင်း	၂
ပုဂံကျောင်း	၂	ထေးပေးခန်း	၂	ရေစိမ့်ယူရေး	၂
အခြား	၂	အခြား	၂	ဝေတီ	၂
				အခြား	၂
မှတ်ချက်		မှတ်ချက်		မှတ်ချက်	

(ဂ) ကျွမ်းကျင်သူများမှတ်တမ်း (ကျေးရွာတွင်နေထိုင်သော သို့မဟုတ် တခြားရွာမှလာရောက်သောကျွမ်းကျင်သူများ)

(၁) စာသင်ကျောင်း			(၂) ကျန်းမာရေး			(၃) လက်မှုပညာရှင်		
ရွာတွင်နေထိုင်သူ	အခြားရွာမှလာသူ		ရွာတွင်နေထိုင်သူ	အခြားရွာမှလာသူ		ရွာတွင်နေထိုင်သူ	အခြားရွာမှလာသူ	
မူလတန်း/ပြထောင်/မ	✓		ဆရာဝန်	၀	၇	လက်သမား	✓	✓
အထက်တန်း/ပြထောင်/မ			လက်ထောက်ကျန်းမာရေးမှူး	၀	၂	ပန်းရုံ	✓	✓
အလယ်တန်း/ပြထောင်/မ		၇	အမျိုးသမီးကျန်းမာရေးဆရာမ	၀	၇	လျှပ်စစ်ကျွမ်းကျင်ပီးသမား	✓	✓
မူကြိုဆရာ/မ			သားဖွားဆရာမ	၀	၂	ရေပိုက်သွယ်သူ	✓	✓
အခြား			ပြည်သူ့ကျန်းမာရေးလုပ်သား	၀	၂	စက်ပြင်ဆရာ	✓	✓
မှတ်ချက်			မှတ်ချက်			မှတ်ချက်		

(ဃ) ကျေးရွာသို့ ရောက်ရှိနိုင်သည့် လမ်းအခြေအနေ /ကျေးရွာတစ်ရွာသည် ၎င်း၏ ကျေးရွာအုပ်စုနှင့် ဆက်သွယ်ထားသော လမ်းအခြေအနေ (အောက်ပါတို့ကိုပိုင်းပါ)

ကျောက်ကြမ်းလမ်း: ကတ္တရာလမ်း: ✓ တွန့်ကရင်လမ်း: မော်တော်ဆိုင်ကယ်လမ်း: ကျောက်ခင်းလမ်း: မြေသားလမ်း: လူသွားလမ်း: အခြား: \_\_\_\_\_

(င) ကျေးရွာဖွံ့ဖြိုးမှုစီမံချက်

(၁) လူထုဝဟိုပြုစီမံကိန်းမစတင်မီ ဤကျေးရွာတွင်ကျေးရွာဖွံ့ဖြိုးမှု စီမံချက်ရှိခဲ့ပါသလား? ရှိပါသည် (မရှိပါ/မသိပါ) ပိုင်းမပါ  
 (၂) ရှိခဲ့ပါလျှင် ဤစီမံချက်ကို မည်သည့် ခုနှစ်တွင်ပြင်ဆင်ခဲ့ပါသနည်း? နှစ်-----/မသိပါ  
 (၃) ဤစီမံချက်ကို ဖြည့်စွက်မှုအတည်ပြုခဲ့ပါသလား? ပြုခဲ့ပါသည်/မပြုခဲ့ပါ /မသိပါ

(စ) ဝရီးအကွာအဝေး

(၁) ဤကျေးရွာ၏ ဝဟိုမှ ၎င်းကျေးရွာအုပ်စု၏ ဝဟိုအထိ ဝရီးမိုင်မည်မျှ ကွာဝေးသနည်း? မိုင်-----/မသိပါ  
 (၂) ဤကျေးရွာမှ ၎င်းကျေးရွာအုပ်စုဝဟိုအထိ သွားလာရာတွင် ကြာမြင့်သည့် အချိန်။

ခြောက်ပေ့ ရာသီတွင် ကြာချိန် 1:00 ----- ထော်လာရီ/မော်တော်ဆိုင်ကယ်/မြေလျင်/လား/မော်တော်ဘုတ်/အခြား: \_\_\_\_\_  
 မိုးရာသီတွင် ကြာချိန် 1:00 ----- ထော်လာရီ/မော်တော်ဆိုင်ကယ်/မြေလျင်/လား/မော်တော်ဘုတ်/အခြား: \_\_\_\_\_

(ဆ) ပတ်ဝန်းကျင်ဆိုင်ရာ သဘာဝဘေးအန္တရာယ်

ဤကျေးရွာတွင် ခြေကြီးခြင်းကဲ့သို့ သဘာဝဘေးအန္တရာယ် ကျရောက်ဖူးခြင်း ရှိပါသလား။  
 မရှိပါ ရှိပါသည် ရှိလျှင် ဖော်ပြပါ -----

(ဇ) ကျေးရွာတွင် ဖွဲ့စည်းထားသော အဖွဲ့အစည်းများ

လူထုဝဟိုပြုစီမံကိန်းမတိုင်မီ ဤကျေးရွာတွင် ကျေးရွာဖွံ့ဖြိုးရေးအတွက် အစိုးရ (သို့) ရွာသားများကိုယ်တိုင် (သို့) စီမံကိန်းတစ်ခုခုမှ ဖွဲ့စည်းထားသည့် အဖွဲ့အစည်းများ ရှိပါသလား။

(၁) -----  
 (၂) -----

(ဈ) အထွေထွေအုပ်ချုပ်ရေး ဦးစီးဌာန (GAD) မှ မှတ်တမ်းတင်ထားခြင်း

ဤကျေးရွာသည် အထွေထွေအုပ်ချုပ်ရေး ဦးစီးဌာန (GAD) မှ မှတ်တမ်းတင်ထားမှု ရှိပါသလား။  
 ✓ မရှိပါ ရှိပါသည်

ကျေးရွာခေါင်းဆောင်  
 အမည် ဦးဗွင်  
 လက်မှတ် *[Signature]*  
 ခန့်မှီ ၁၄.၂.၂၀၂၀၂၀

လူထုစည်းကုံးရေးမှူး  
 အမည် ဦးသန်း  
 လက်မှတ် *[Signature]*  
 ခန့်မှီ ၂၃.၂.၂၀၂၀

စစ်ဘေးရှောင်			
--------------	--	--	--

	အမျိုးသား (အရေအတွက်)	အမျိုးသမီး (အရေအတွက်)
လူဦးရေ	135	130
လူမျိုးစု (၁) မြန်မာ	115	113
လူမျိုးစု (၂) ကရင်	15	17
လူမျိုးစု (၃) -----		
အခြား		
အိမ်ထောင်ဦးစီး	30	3

(၁) အခြေခံအဆောက်အအုံ အသုံးအဆောင်များ

စာသင်ကျောင်း	အမှတ် ခြံမပါ	ကျန်းမာရေး	အမှတ် ခြံမပါ	သာသာရေး အဆောက် အအုံများ	အမှတ် ခြံမပါ
အထက်တန်းကျောင်း	<input type="checkbox"/>	ဆေးရုံ	<input type="checkbox"/>	ဝေတီ	<input checked="" type="checkbox"/>
အလယ်တန်းကျောင်း	<input type="checkbox"/>	ကျန်းမာရေးဌာန	<input type="checkbox"/>	ဘုန်းကြီးကျောင်း	<input checked="" type="checkbox"/>
မူလတန်းကျောင်း	<input checked="" type="checkbox"/>	ကျန်းမာရေးဌာနခွဲ	<input type="checkbox"/>	ဟိန္ဒူဘုရားကျောင်း	<input type="checkbox"/>
မူကြိုကျောင်း	<input type="checkbox"/>	ဆေးပေးခန်း	<input type="checkbox"/>	ခရစ်ယာန်ကျောင်း	<input type="checkbox"/>
အခြား	<input type="checkbox"/>	အခြား	<input type="checkbox"/>	ဗလီ	<input type="checkbox"/>
				အခြား	<input type="checkbox"/>
မှတ်ချက် ကိုယ်တူရှိပါက		မှတ်ချက်		မှတ်ချက်	



(ဂ) ကျွမ်းကျင်သူများမှတ်တမ်း (ကျေးရွာတွင်နေထိုင်သော သို့မဟုတ် တခြားရွာမှလာရောက်သော ကျွမ်းကျင်သူများ)

(၁) စာသင်ကျောင်း			(၂) ကျန်းမာရေး			(၃) လက်မှုပညာရှင်		
	ရွာတွင်နေထိုင်သူ	အခြားရွာမှလာသူ		ရွာတွင်နေထိုင်သူ	အခြားရွာမှလာသူ		ရွာတွင်နေထိုင်သူ	အခြားရွာမှလာသူ
မူလတန်းပြဆရာ/မ	<input type="checkbox"/>	<input checked="" type="checkbox"/>	ဆရာဝန်	<input type="checkbox"/>	<input type="checkbox"/>	လက်သမား	<input checked="" type="checkbox"/>	<input type="checkbox"/>
အထက်တန်းပြဆရာ/မ	<input type="checkbox"/>	<input type="checkbox"/>	လက်ထောက်ကျန်းမာရေးမှူး	<input type="checkbox"/>	<input type="checkbox"/>	ပန်းရံ	<input checked="" type="checkbox"/>	<input type="checkbox"/>
အလယ်တန်းပြဆရာ/မ	<input type="checkbox"/>	<input type="checkbox"/>	အမျိုးသမီးကျန်းမာရေးဆရာမ	<input type="checkbox"/>	<input type="checkbox"/>	လျှပ်စစ်ကျွမ်းကျင်၊ ဦးသမား	<input type="checkbox"/>	<input type="checkbox"/>
မူကြံဆရာ/မ	<input type="checkbox"/>	<input type="checkbox"/>	သားဖွားဆရာမ	<input type="checkbox"/>	<input type="checkbox"/>	ရေရိုက်သွယ်သူ	<input type="checkbox"/>	<input type="checkbox"/>
အခြား	<input type="checkbox"/>	<input type="checkbox"/>	ပြည်သူ့ကျန်းမာရေးလုပ်သား	<input type="checkbox"/>	<input type="checkbox"/>	စက်ပြင်ဆရာ	<input checked="" type="checkbox"/>	<input type="checkbox"/>
မှတ်ချက်			မှတ်ချက်			မှတ်ချက်		

(ဃ) ကျေးရွာသို့ ရောက်ရှိနိုင်သည့် လမ်းအခြေအနေ / ကျေးရွာတစ်ရွာသည် ၎င်း၏ ကျေးရွာအုပ်စုနှင့် ဆက်သွယ်ထားသော လမ်းအခြေအနေ (အောက်ပါတို့ကိုပိုင်းပါ)

ကျောက်ကြမ်းလမ်း:      ကတ္တရာလမ်း:      ကွန်ကရစ်လမ်း:      မော်တော်ဆိုင်ကယ်လမ်း:  
 ကျောက်စင်းလမ်း:      မြေသားလမ်း:      လူသွားလမ်း:      အခြား: \_\_\_\_\_

(င) ကျေးရွာဖွံ့ဖြိုးမှုပီပီချက်

(၁) လူထုဝဟ်ပြုစီမံကိန်းမတင်မှီ ဤကျေးရွာတွင်ကျေးရွာဖွံ့ဖြိုးမှု      ပိုင်းပါ  
 ရှိပါသည်/မရှိပါ/မသိပါ

ပီပီချက်ရှိခဲ့ပါသလား?

(၂) ရှိခဲ့ပါလျှင် ဤစီမံချက်ကို မည်သည့် ခုနှစ်တွင်ပြင်ဆင်ခဲ့ပါသနည်း? နှစ်-----/မသိပါ

(၃) ဤစီမံချက်ကို ဖြိုနှယ်မှအတည်ပြုခဲ့ပါသလား? ပြုခဲ့ပါသည်/မပြုခဲ့ပါ /မသိပါ

(စ) ဝန်ထမ်းအသွေး

(၁) ဤကျေးရွာ၏ဝဟ်မှ ၎င်းကျေးရွာအုပ်စု၏ဝဟ်အထိ ဝေးမိုင်ပည့်ဖျူကွာပေးသနည်း? မိုင်---၅---/မသိပါ

(၂) ဤကျေးရွာမှ ၎င်းကျေးရွာအုပ်စု၏ဝဟ်အထိ သွားလာရာတွင်ကြာမြင့်သည့်အချိန်။

ခြောက်သွေ့ရာသီတွင်ကြာချိန် ၅:၀၀ --- ထော်လာရီ/မော်တော်ဆိုင်ကယ်/ခြေလျှင်/လား/မော်တော်ဘုတ်/  
အခြား: -----

မိုးရာသီတွင်ကြာချိန် ၅:၀၀ --- ထော်လာရီ/မော်တော်ဆိုင်ကယ်/ခြေလျှင်/လား/မော်တော်ဘုတ်/  
အခြား: -----

(ဆ) ဖတ်ဝန်းကျင်ဆိုင်ရာ သဘာဝဘေးအန္တရာယ်

ဤကျေးရွာတွင် ရေကြီးခြင်းကဲ့သို့ သဘာဝဘေးအန္တရာယ်ကျရောက်ဖူးခြင်း ရှိပါသလား။

မရှိပါ       ရှိပါသည်      ရှိလျှင်ဖော်ပြပါ -----

(ဇ) ကျေးရွာတွင် ခွဲစည်းထားသော အဖွဲ့အစည်းများ

လူထုဝဟ်ပြုစီမံကိန်းမတိုင်မီ ဤကျေးရွာတွင် ကျေးရွာဖွံ့ဖြိုးရေးအတွက် အစိုးရ (သို့) ရွာသားများကိုယ်တိုင်(သို့) စီမံကိန်းတစ်ခုခုမှ ခွဲစည်းထားသည့် အဖွဲ့အစည်းများရှိပါသလား။

(၁) -----

(၂) -----

(ဈ) အထွေထွေအုပ်ချုပ်ရေး ဦးစီးဌာန (GAD) မှ မှတ်တမ်းတင်ထားခြင်း

ဤကျေးရွာသည် အထွေထွေအုပ်ချုပ်ရေး ဦးစီးဌာန (GAD) မှ မှတ်တမ်းတင်ထားမှု ရှိပါသလား။

မရှိပါ       ရှိပါသည်

ကျေးရွာခေါင်းဆောင်

အမည်      ဦး ကို ကိုဇော်

လက်မှတ်      *[Signature]*      ၃၀. ၅. ၂၀၁၈

လူထုစည်းရုံးရေးမှူး

အမည်      ဦးဂျေကော်ဇော်

လက်မှတ်      *[Signature]*      ၃၀. ၅. ၂၀၁၈

ပုံစံ - ၀-၃ ကျေးရွာဖွံ့ဖြိုးရေး ဦးစားပေးအစီအစဉ် (Form PC 3)

လမ်းညွှန်ချက်၊ အဆင့်(၃)ကျေးရွာမှော်မှန်းချက်အစည်းအဝေးပြီးဆုံးသောအခါ ကျေးရွာပံ့ကမ်း အထောက်အကူပြု ကော်မတီသည် လူထုစည်းရုံးရေးမှူးအကူအညီဖြင့် ဤပုံစံကိုပြည့်စုံအောင် ပြည့်သွင်းရမည်။			
လူထုစည်းရုံးရေးမှူး/ဝန်ထမ်း အမည်		ဦးမောင်ကျော်စွာ	မြို့ ကျော်ဇော်
နေ့စွဲ	စက်ဝန်းအား အမှတ်ဖြစ်ပါ (V) <input type="checkbox"/> စက်ဝန်း(၁) <input type="checkbox"/> စက်ဝန်း(၂) <input type="checkbox"/> စက်ဝန်း(၃) <input type="checkbox"/> စက်ဝန်း(၄)		
ပြင်နယ်/တိုင်း	ဧရာဝတီ	မြို့နယ်	ကျေးရွာအုပ်စု
		တင်းချောင်း	ကျေးရွာ
			သစ်တိုပင်

က၊ အခက်အခဲအတားအဆီးများအားဆွေးနွေးခြင်း - ယခုလက်ရှိအခြေအနေတွင်ဤကျေးရွာဖွံ့ဖြိုးတိုးတက်ရေးအတွက် အဓိကအခက်အခဲအတားအဆီးများသည် မည်သည့်များဖြစ်ပါသနည်း။ (အမျိုးသား/သမီး အနည်းဆုံးအခက်အခဲ ၅ ခုစီဖော်ပြပါ)

အုပ်စုဖွံ့ဖြိုးရေးမှူးများမှ တင်ပြသောအခက်အခဲအတားအဆီးများ	
ကျေးရွာတွင် မြို့ပတ်ဝန်းကျင်၊ အောက်ရွာ၊ ဇာတိကျွန်း၊ စားနပ်ရိက္ခာ၊ ကျန်းမာရေး၊ စားနပ်ရိက္ခာအခက်အခဲများ	<input type="checkbox"/> ကျား ၀၀ <input type="checkbox"/> ကျား+ ၀
ကျေးရွာတွင် စာသင်ကျောင်း၊ ဆေးကုသရေးဌာန၊ အခြေခံအဆောက်အအုံ	<input type="checkbox"/> ကျား ၀၀ <input type="checkbox"/> ကျား+ ၀
ကျေးရွာတွင် ဆွတ်ခူးပင်၊ ငါးဖမ်းကမ်း၊ စားနပ်ရိက္ခာ၊ မီးရောင်	<input type="checkbox"/> ကျား ၀၀ <input type="checkbox"/> ကျား+ ၀
ကျေးရွာတွင် ရေကန်၊ ရေကန်၊ မီးရောင်၊ စားနပ်ရိက္ခာ	<input type="checkbox"/> ကျား ၀၀ <input type="checkbox"/> ကျား+ ၀
	<input type="checkbox"/> ကျား ၀၀ <input type="checkbox"/> ကျား+ ၀

ခ၊ မျှော်မှန်းခြင်း- နောင်လာမည့် ( ၅ ) နှစ် အတွင်း ကျေးရွာဖွံ့ဖြိုးရေး မျှော်မှန်းလျာထားချက်များအား တင်ပြပါ။

အုပ်စုဖွံ့ဖြိုးရေးမှူးများမှ တင်ပြသောအခက်အခဲအတားအဆီးများ	
ကျေးရွာတွင် မြို့ပတ်ဝန်းကျင်၊ အောက်ရွာ၊ ဇာတိကျွန်း၊ စားနပ်ရိက္ခာ၊ ကျန်းမာရေး၊ စားနပ်ရိက္ခာအခက်အခဲများ	<input type="checkbox"/> ကျား ၀၀ <input type="checkbox"/> ကျား+ ၀
ကျေးရွာတွင် စာသင်ကျောင်း၊ ဆေးကုသရေးဌာန၊ အခြေခံအဆောက်အအုံ	<input type="checkbox"/> ကျား ၀၀ <input type="checkbox"/> ကျား+ ၀
ကျေးရွာတွင် ဆွတ်ခူးပင်၊ ငါးဖမ်းကမ်း၊ စားနပ်ရိက္ခာ၊ မီးရောင်	<input type="checkbox"/> ကျား ၀၀ <input type="checkbox"/> ကျား+ ၀
ကျေးရွာတွင် ရေကန်၊ ရေကန်၊ မီးရောင်၊ စားနပ်ရိက္ခာ	<input type="checkbox"/> ကျား ၀၀ <input type="checkbox"/> ကျား+ ၀

☐ ကျား ဝမ ☐ ကျား+ မ

၈။ လူထုစီမံကိန်း၏ လာမည့် ( ၄ ) နှစ်အတွက် အကျုံးမဝင်သော ဦးစားပေး ဖွံ့ဖြိုးတိုးတက်မှု လုပ်ငန်း အစီအစဉ်များအားဖော်ပြပါ။

ဦးစားပေးအဆင့်	ကျေးရွာအတွက် ဦးစားပေး ဖွံ့ဖြိုးတိုးတက်မှု လုပ်ငန်းစဉ်များ	အဆိုပြုသူ (အမျိုးသားများ/ အမျိုးသမီးများ/ အမျိုးသား+ အမျိုးသမီး)	အခန်းကဏ္ဍ	ဦးစားပေးအဆင့် သတ်မှတ်ချက်	ခန့်မှန်း ကုန်ကျစရိတ်	အကျိုးခံစားခွင့်ရှိသူ နှင့် မှန်းခြေအရေအတွက်		
						ကျား	မ	ပေါင်း
၁	အိမ်ရာဖွဲ့စည်းရေး	ကျား ၁ ဝ	-	၁	၄,၄၀၀,၀၀၀	၁၂၅	၁၂၅	၂၅၀
၂	စာသင်ကျောင်း	ကျား ၁ ဝ		၂	၃၃,၀၀၀,၀၀၀	၁၂၅	၁၂၅	၂၅၀
၃	ကွက်ဖွဲ့ရေး	ကျား ၁ ဝ		၃	၆,၀၀၀,၀၀၀	၁၂၅	၁၂၅	၂၅၀
၄	စက်ကုန်ရေး	မ ၁		၄	၃,၀၀၀,၀၀၀	၁၂၅	၁၂၅	၂၅၀
၅								

၉။ လူထုစီမံကိန်း၏ လာမည့် ( ၄ ) နှစ်အတွက် အကျုံးမဝင်သော ဦးစားပေး ဖွံ့ဖြိုးတိုးတက်မှု လုပ်ငန်း အစီအစဉ်များအားဖော်ပြပါ။

အဆင့်	ကျေးရွာအတွက် ဦးစားပေး ဖွံ့ဖြိုးတိုးတက်မှု လုပ်ငန်းစဉ်များ	အဆိုပြုသူ (အမျိုးသားများ/ အမျိုးသမီးများ/ အမျိုးသား+ အမျိုးသမီး)	အခန်းကဏ္ဍ
၁	စာသင်ကျောင်းဆောက်လုပ်ရေး	ကျား ၁ ဝ	စတုရန်းပုံဆွဲရေး၊ စက်ကုန်ရေး၊ မြေယာဖွဲ့စည်းရေး
၂			
၃			
၄			
၅			

ခေါင်းဆောင်၊ ကျေးရွာစီမံကိန်းအထောက်အကူပြုကော်မတီမှအတည်ပြုသည်။

အမည် ဦးကျော်စော လက်မှတ် [Signature] နေ့စွဲ ၂၀၂၄.၀၉.၂၀

[Type text]

၁၀။ စီမံကိန်းစက်ဝန်းအချိန်ဇယား (ပုံစံ-၂)(ဒုတိယနှစ်စက်ဝန်း)

ပုံစံ - ၀ - ၂ - စီမံကိန်းစက်ဝန်းအချိန်ဇယား (PC 2)

လက်မှတ်: သက်ဆိုင်ရာလူထုစုစည်းရေးရာ/လက်ထောက်နည်းပညာများမှ စီမံကိန်းစက်ဝန်းအဆင့်တစ်စုပြီးစီးတိုင်း ကျေးရွာနှင့် ကျေးရွာအုပ်စုအတွက် တွက်ချက်မှု

စက်ဝန်းအားအမှတ်ကြိုက်ပါ  စက်ဝန်း(၁)  စက်ဝန်း(၂)  စက်ဝန်း(၃)

စက်ဝန်း(၄)  စက်ဝန်း(၅)  စက်ဝန်း(၆)  စက်ဝန်း(၇)  စက်ဝန်း(၈)  စက်ဝန်း(၉)  စက်ဝန်း(၁၀)  စက်ဝန်း(၁၁)  စက်ဝန်း(၁၂)  စက်ဝန်း(၁၃)  စက်ဝန်း(၁၄)  စက်ဝန်း(၁၅)  စက်ဝန်း(၁၆)  စက်ဝန်း(၁၇)  စက်ဝန်း(၁၈)  စက်ဝန်း(၁၉)  စက်ဝန်း(၂၀)

ကျေးရွာအုပ်စု: မြို့နယ် - ငယ်ရွှေ ကျေးရွာ - ဘဝစုံပင်

စီမံကိန်းအမျိုးအမည်	စက်ဝန်း		အစည်းအဝေးတွင်တက်ရောက်သူအရေအတွက်				အစည်းအဝေးအရေအတွက်	အစည်းအဝေးအရေအတွက်နှင့် လျှို့ဝှက်အရေအတွက်	အစည်းအဝေးအရေအတွက်၏ %
	စက်ဝန်း	စက်ဝန်း	အချိန်သုံးစွဲသည့်နေ့	အချိန်သုံးစွဲသည့်အရေအတွက်	အချိန်သုံးစွဲသည့်အရေအတွက်	အချိန်သုံးစွဲသည့်အရေအတွက်			
၁။ စီမံကိန်းအစည်းအဝေး	၂၄.၁၂.၁၇	၂၄.၁၂.၁၇	၇၆	၂၆	၅၄	၅၄	၅၄	၅၄	
၂။ စီမံကိန်းအစည်းအဝေး	၅.၁.၁၈	၅.၁.၁၈	၇၀	၂၄	၄၆	၄၆	၄၆	၄၆	
၃။ စီမံကိန်းအစည်းအဝေး	၁၈.၁.၁၈	၁၈.၁.၁၈							
၄။ စီမံကိန်းအစည်းအဝေး	၁၈.၂.၁၈	၁၈.၂.၁၈							
၅။ စီမံကိန်းအစည်းအဝေး	၁၈.၂.၁၈	၁၈.၂.၁၈							
၆။ စီမံကိန်းအစည်းအဝေး									
၇။ စီမံကိန်းအစည်းအဝေး									
၈။ စီမံကိန်းအစည်းအဝေး									
၉။ စီမံကိန်းအစည်းအဝေး									
၁၀။ စီမံကိန်းအစည်းအဝေး									

စီမံကိန်းစက်ဝန်းအချိန်ဇယား (ပုံစံ-၂)(တတိယနှစ်စက်ဝန်း)

ပုံစံ - ၂ - စီမံကိန်းစက်ဝန်းအချိန်ဇယား (PC 2)

လမ်းညွှန်ချက် သက်ဆိုင်ရာလူထုစည်းရုံးရေးမှူး/လက်ထောက်နည်းပညာမှူးများမှ စီမံကိန်းစက်ဝန်းအဆင့်တစ်ခုစီပြီးစီးတိုင်း ကျေးရွာနှင့် ကျေးရွာအုပ်စုအတွက် ဤပုံစံကို ဖြည့်သွင်းရမည်။

စည်းရုံးရေးမှူး/ဝန်ထမ်း အမည် ဦးဂျီထွတ်ကျော်

နေ့စွဲ 30. 9. 2018 စက်ဝန်းအားအမှတ်ခြိပ်ပါ  စက်ဝန်း(၁)  စက်ဝန်း(၂)  စက်ဝန်း(၃)  
 စက်ဝန်း(၄)

ပြည်နယ်/တိုင်း ကျောက် မြို့နယ် ယုစော ကျေးရွာအုပ်စု တင်းချောင်း ကျေးရွာ သစ်တိုပင်

စီမံကိန်းအောင်မြင်မှုအဆင့်များ	နေ့စွဲ		အစည်းအဝေးတွင်တက်ရောက်သူအရေအတွက်			
	စတင်သည့်နေ့	ပြီးဆုံးသည့်နေ့	အမျိုးသားအရေအတွက်	အမျိုးသမီးအရေအတွက်	အိမ်ထောင်စုအရေအတွက်	လူမျိုးစုတက်ရောက်သူအရေအတွက်နှင့် လူမျိုးစုအမည်
၁။ ကျေးရွာစီမံကိန်း မိတ်ဆက်အစည်းအဝေး	29.9.18	29.9.18	21	14	35	ဗမာ 13 ကျဇ 1
၂။ ကျေးရွာဖွံ့ဖြိုးရေး စီမံချက်ရေးဆွဲခြင်း အစည်းအဝေး	30.9.18	30.9.18	27	20	47	ဗမာ 14 ကျဇ 1

စီမံကိန်းစက်ဝန်းအချိန်ဇယား (ပုံစံ-၂)(စတုတ္ထနှစ်စက်ဝန်း)

ပုံစံ - ၀-၂ - စီမံကိန်းစက်ဝန်းအချိန်ဇယား (PC 2)

လမ်းညွှန်ချက်၊ သက်ဆိုင်ရာလူထုစည်းရုံးရေးမှူး၊ လက်ထောက်နည်းပညာမှူးများမှ ကျေးရွာအုပ်စုအတွက် ဤပုံစံကိုဖြည့်သွင်းရမည်။		စီမံကိန်းစက်ဝန်းအဆင့်တစ်ခုစီပြီးစီးတိုင်းကျေးရွာနှင့်	
စည်းရုံးရေးမှူး/လက်ထောက်နည်းပညာရေးမှူးပန်ထမ်း အမည် -		ဦးမာအင်ကျော်ရွှာ    ဦးကျော်ပေ	
နေ့စွဲ - ၁၀.၅.၂၀၁၅		စက်ဝန်းအားအမှတ်ခြိမ်းဝါ <input type="checkbox"/> စက်ဝန်း(၁) <input type="checkbox"/> စက်ဝန်း(၂) <input type="checkbox"/> စက်ဝန်း(၃) <input checked="" type="checkbox"/> စက်ဝန်း (၄)	
ပြည်နယ်/တိုင်း	မြို့နယ်	ကျေးရွာအုပ်စု	ကျေးရွာ
ဧရာဝတီ	ယုတော	တင်းချောင်း	ကျေးရွာ

စီမံကိန်းဆောင်ရွက်မှုအဆင့်များ	နေ့စွဲ		အစည်းအဝေးတွင်တက်ရောက်သူအရေအတွက်					
	စတင်သည့် နေ့	ပြီးဆုံးသည့် နေ့	အမျိုးသား အရေ အတွက်	အမျိုးသမီး အရေ အတွက်	အိမ်ထောင် စုအရေ အတွက်	လူမျိုးစုတက်ရောက်သူ အရေအတွက်နှင့် လူမျိုးစုအမည်	အိမ်ထောင် စုပေါင်း	အိမ်ထောင် စု %
၁။ ကျေးရွာစီမံကိန်း မိတ်ဆက်အစည်းအဝေး	၁၅.၅.၂၀၁၅	၂၅.၅.၂၀၁၅	၁၇	၁၁	၇၀	ဗမာ ၁၄၅ ကျဉ်း ၁၂၅	၇၀	
၂။ ကျေးရွာဖွံ့ဖြိုးရေး စီမံချက်ရေးဆွဲခြင်း အစည်းအဝေး	၁၀.၅.၂၀၁၅	၁၀.၅.၂၀၁၅	၁၅	၁၅	၇၀	ဗမာ ၁၅၅ ကျဉ်း ၁၁၅	၇၀	
၃။ ကျေးရွာအုပ်စု လုပ်ငန်းဆုံးဖြတ်ချက်ချသည့်အစည်းအဝေး								
၄။ မြို့နယ်အဆင့်စီမံကိန်းရေးဆွဲရေးနှင့် အကောင်အထည်ဖော်ရေး ကော်မတီ၏ စီမံကိန်း သုံးသပ်မှုအစည်းအဝေး			မလို	မလို	မလို	မလို		

[Type text] Page 8



၁၁။ ကျေးရွာဖွံ့ဖြိုးရေးဦးစားပေးအစီအစဉ် (ပုံစံ-၃)(ဒုတိယနှစ်စက်ဝန်း)

ပုံစံ - ၀ - ၃ ကျေးရွာဖွံ့ဖြိုးရေး ဦးစားပေးအစီအစဉ် (Form PC 3)

လမ်းညွှန်ချက်၊ အဆင့်(၃) ကျေးရွာဖွံ့ဖြိုးရေးအစီအစဉ်အစဉ်အစား ပြီးဆုံးသောအခါ ကျေးရွာစီမံကိန်း အထောက်အကူပြု ကော်မတီသည် လူထုစည်းရုံးရေးမှူးအကူအညီဖြင့် ဤပုံစံကိုပြည့်စုံအောင် ပြည့်သွင်းရမည်။			
လူထုစည်းရုံးရေးမှူး/ဝန်ထမ်း အမည် <u>ဦးကျော်စွာ</u>			
ခန့်မှန်း <u>၅.၁.၂၀၁၈</u>	စက်ဝန်းအား အမှတ်ခြစ်ပါ (✓)	စက်ဝန်း(၁)	
	စက်ဝန်း(၂)	စက်ဝန်း(၃)	စက်ဝန်း(၄)
ပြည်နယ်/တိုင်း <u>ဧရာဝတီ</u>	မြို့နယ် - <u>ဗဟန်း</u>	ကျေးရွာအုပ်စု <u>တင်ကြား</u>	ကျေးရွာ <u>သစ်တိုပင်</u>

က။ အခက်အခဲအတားအဆီးများအားရွေးချယ်ခြင်း - ယခုလက်ရှိအခြေအနေတွင် ဤကျေးရွာဖွံ့ဖြိုးတိုးတက်ရေးအတွက် အဓိက အခက်အခဲအတားအဆီးများသည် မည်သည့်အမျိုးအစားဖြစ်ပါသနည်း။ (အမျိုးသား/သမီး အနည်းဆုံးအခက်အခဲ ၅ ခုစီဖော်ပြပါ)

အမျိုးသား အဖွဲ့မှ တင်ပြသောအခက်အခဲအတားအဆီးများ	အမျိုးသမီး အဖွဲ့မှ တင်ပြသောအခက်အခဲအတားအဆီးများ
၁ ဘေးအန္တရာယ်ဒဏ် (ဧရာဝတီ)	၁ ဧရာဝတီဘေးအန္တရာယ်ဒဏ်
၂ ကျေးရွာအေးပေးရေးမရှိခြင်း	၂ အေးပေးရေးမရှိ/အေးပေးရေးမလုံခြုံခြင်း
၃ မဟာဗျူဟာမြောက်ကန်များမရှိခြင်း	၃ မဟာဗျူဟာမြောက်ကန်များမရှိခြင်း
၄ ဆေးကုသရေးကုသရေးမရှိခြင်း	၄ ဆေးကုသရေးကုသရေးမရှိခြင်း
၅ ကျွမ်းကျင်မှုမရှိခြင်း	၅ ကျွမ်းကျင်မှုမရှိခြင်း
၆ စားနပ်ရိက္ခာမရှိခြင်း	၆ စားနပ်ရိက္ခာမရှိခြင်း

ခ။ မျှော်မှန်းခြင်း - နောင်လာမည့် ( ၅ ) နှစ် အတွင်း ကျေးရွာဖွံ့ဖြိုးရေး မျှော်မှန်းလျာထားချက်များအား တင်ပြပါ။

အမျိုးသားအဖွဲ့မှ တင်ပြသောမျှော်မှန်းချက်များ	အမျိုးသမီးအဖွဲ့မှ တင်ပြသောမျှော်မှန်းချက်များ
၁ ဧရာဝတီဘေးအန္တရာယ်ဒဏ်	၁ ဧရာဝတီဘေးအန္တရာယ်ဒဏ်
၂ ကျေးရွာအေးပေးရေးမရှိခြင်း	၂ ကျေးရွာအေးပေးရေးမရှိခြင်း
၃ မဟာဗျူဟာမြောက်ကန်များမရှိခြင်း	၃ မဟာဗျူဟာမြောက်ကန်များမရှိခြင်း
၄ ဆေးကုသရေးကုသရေးမရှိခြင်း	၄ ဆေးကုသရေးကုသရေးမရှိခြင်း
၅ ကျွမ်းကျင်မှုမရှိခြင်း	၅ ကျွမ်းကျင်မှုမရှိခြင်း
၆ စားနပ်ရိက္ခာမရှိခြင်း	၆ စားနပ်ရိက္ခာမရှိခြင်း

ဂ။ လူထုစီမံကိန်း၏ လာမည့် ( ၄ ) နှစ်အတွက် အကျုံးဝင်သော ဦးစားပေး ဖွံ့ဖြိုးတိုးတက်မှု လုပ်ငန်း အစီအစဉ်များအားဖော်ပြပါ။

အဆင့်	ကျေးရွာအတွက် ဦးစားပေး ဖွံ့ဖြိုးတိုးတက်မှု လုပ်ငန်းစဉ်များ ပျက်စီးခြင်း/ပြုပြင်ခြင်း	အဆိုပြုသူ (အမျိုးသား/အမျိုးသမီး) အမျိုးသား/အမျိုးသမီး	ခန့်မှန်းကုန်ကျ စရိတ်	အကျိုးခံစားခွင့်ရှိသူ ခန့်မှန်းခြေ အရေ အတွက်
၁	အခြေခံအဆောက်အအုံ	မ+မ	၆၇၅၀၀	၂၀၂
၂	စားနပ်ရိက္ခာ	မ+မ	၆၀	~
၃	အခြေခံအဆောက်အအုံ	မ+မ	၈၀	~
၄	အခြေခံအဆောက်အအုံ	မ+မ	၈၀	~
၅	စားနပ်ရိက္ခာ	မ+မ	၈၀	~
၆	စားနပ်ရိက္ခာ	မ	၈၀	~

သ။ လူထုစီမံကိန်း၏ လာမည့် (၄)နှစ်အတွက် အကျိုးမပင်သော ဦးစားပေး ဖွံ့ဖြိုးတိုးတက်မှု လုပ်ငန်း အစီအစဉ်များအားမဝင်ပြပါ။

အဆင့်	ကျေးရွာအတွက် ဦးစားပေး ဖွံ့ဖြိုး တိုးတက်မှု လုပ်ငန်းစဉ်များ	အဆိုပြုသူ (အမျိုးသားများ/ အမျိုးသမီးများ/ အမျိုးသား+ အမျိုးသမီး)	အခန်းကဏ္ဍ
၁	ဆေးလမ်းဖွဲ့စည်းရေး	က+မ	
၂	အသက်ရှူကွက်ဖော်စာရေး	က+မ	
၃	ရေဖျက်ခြင်းအရေးအစဉ်	က	
၄			
၅			
၆			
၇			
၈			

ခေါင်းဆောင်၊ ကျေးရွာစီမံကိန်းအထောက်အကူပြုကော်မတီမှ အတည်ပြုသည်။

အမည် ဒေါ်ခင်အေးညွန့် လက်မှတ် [Signature] ခန့်.ရံ ၇-၁-၇၀၁၈



	□ ကျား □ မ □ ကျား + မ
--	-----------------------

၈။ လူထုပီပီကိန်း၏ လာမည့် (၄)နှစ်အတွက် အကျုံးဝင်သော ဦးစားပေး ဖွံ့ဖြိုးတိုးတက်မှု လုပ်ငန်း အစီအစဉ်များအားဖော်ပြပါ။

အဆင့်	ကျေးရွာအတွက် ဦးစားပေး ဖွံ့ဖြိုးတိုးတက်မှု လုပ်ငန်းစဉ်များ	အဆိုပြုသူ (အမျိုးသားများ/ အမျိုးသမီးများ/ အမျိုးသား + အမျိုးသမီး)	အခန်းကဏ္ဍ	ဦးစားပေး အဆင့် သတ်မှတ်ချက်	ခန့်မှန်း ကုန်ကျစရိတ်	အကျိုးစီးပွားဖွင့်ရှိသူ နှင့် မှန်းခြေအရေအတွက်		
						ကျား	မ	ပေါင်း
၁	စာသင်ခန္ဓာဓာတ်	( က . မ )	ပညာရေး	၁	4500000	35	130	265
၂	ရွာတွင်းလမ်း	က	ပရိယာယ်	၂				
၃	စားစားခန်း	( က . မ )	ကျန်းမာရေး	၃				
၄	ဒီပယ်လမ်းဖို့	( က . မ )	အခြေခံအဆောက်အအုံ	၄				
၅								

၉။ လူထုပီပီကိန်း၏ လာမည့် (၄) နှစ်အတွက် အကျုံးဝင်သော ဦးစားပေး ဖွံ့ဖြိုးတိုးတက်မှု လုပ်ငန်း အစီအစဉ်များအားဖော်ပြပါ။

အဆင့်	ကျေးရွာအတွက် ဦးစားပေး ဖွံ့ဖြိုးတိုးတက်မှု လုပ်ငန်းစဉ်များ	အဆိုပြုသူ (အမျိုးသားများ/ အမျိုးသမီးများ/ အမျိုးသား + အမျိုးသမီး)	အခန်းကဏ္ဍ
၁	စာသင်ခန္ဓာဓာတ်	( က . မ )	စာသင်ခန္ဓာဓာတ်၊ ကျန်းမာရေး၊ အခြေခံအဆောက်အအုံ
၂	အိုင်စာရင်းစာရင်း		
၃			
၄			
၅			

မိန်းမောင်၊ ကျေးရွာပီပီကိန်းအထောက်အကူပြုကော်မတီမှအတည်ပြုသည်။

အမည် ဒေါ်အေးအေး လက်မှတ် [Signature] ရက်စွဲ 30.9.2018

ကျေးရွာဖွံ့ဖြိုးရေးဦးစားပေးအစီအစဉ် (ပုံစံစ-၃)(စတုတ္ထနှစ်စက်ဝန်း)

ပုံစံ - စ-၃ ကျေးရွာဖွံ့ဖြိုးရေး ဦးစားပေးအစီအစဉ် (Form PC 3)

လယ်ဥယျာဉ်များ၊ အဆင့်(၃)ကျေးရွာမှော်မှန်းချက်အစည်းအဝေးပြီးဆုံးသောအခါ ကျေးရွာစီမံကိန်း အထောက်အကူပြု ကော်မတီသည် လူထုစည်းရုံးရေးမှူးအကူအညီဖြင့် ဤပုံစံကိုပြည့်စုံအောင် ဖြည့်သွင်းရမည်။			
လူထုစည်းရုံးရေးမှူး/ဝန်ထမ်း အမည်		ဦးမောင်လျော်စွာ	ဒေါ် ကျော်စုလှ
နေ့စွဲ	၂၀၂၁. ၀၉. ၂၀	စက်ဝန်းအား အမှတ်ခြစ်ပါ (✓) <input type="checkbox"/> စက်ဝန်း(၁) <input type="checkbox"/> <input type="checkbox"/> စက်ဝန်း(၂) <input type="checkbox"/> စက်ဝန်း(၃) <input type="checkbox"/> စက်ဝန်း(၄) <input type="checkbox"/>	
ပြည်နယ်/တိုင်း	ဧရာဝတီ	ပြနယ်	ကျေးရွာအုပ်စု တင်းချောင်း၊ ကျေးရွာ သစ်တိုပင်

က။ အခက်အခဲအတားအဆီးများအားထွေးနှေးခြင်း - ယခုလက်ရှိအခြေအနေတွင်ဤကျေးရွာဖွံ့ဖြိုးတိုးတက်ရေးအတွက် အဓိကအခက်အခဲအတားအဆီးများသည် မည်သည့်အရာဖြစ်ပါသနည်း။ (အမျိုးသား/သမီး အနည်းဆုံးအခက်အခဲ ၅ ခုစီဖော်ပြပါ)

အုပ်စုဖွဲ့စည်းမှုများမှ တင်ပြသောအခက်အခဲအတားအဆီးများ	
ကျေးရွာတွင် မြို့ပတ်ဝန်းကျင်၊ အောက်ရွာ၊ ဇာတိရွာတွင် စားနပ်ရိက္ခာ၊ ကျန်းမာရေး၊ စာတတ်ရအောင်မူပိုင်၊ အခြေအနေအထား	<input type="checkbox"/> ကျား <input type="checkbox"/> မ <input type="checkbox"/> ကျား+ မ
ကျေးရွာတွင် စားနပ်ရိက္ခာ၊ အခြေအနေအထား၊ အောက်ရွာ၊ ဇာတိရွာတွင် စားနပ်ရိက္ခာ	<input type="checkbox"/> ကျား <input type="checkbox"/> မ <input type="checkbox"/> ကျား+ မ
ကျေးရွာတွင် ကျွမ်းကျင်မှုပေးပို့ပေးရန်အတွက် အခြေအနေအထား	<input type="checkbox"/> ကျား <input type="checkbox"/> မ <input type="checkbox"/> ကျား+ မ
ကျေးရွာတွင် ကျွမ်းကျင်မှုပေးပို့ပေးရန်အတွက် အခြေအနေအထား	<input type="checkbox"/> ကျား <input type="checkbox"/> မ <input type="checkbox"/> ကျား+ မ
ကျေးရွာတွင် ကျွမ်းကျင်မှုပေးပို့ပေးရန်အတွက် အခြေအနေအထား	<input type="checkbox"/> ကျား <input type="checkbox"/> မ <input type="checkbox"/> ကျား+ မ

ခ။ မှော်မှန်းခြင်း- နောင်လာမည့် ( ၅ ) နှစ် အတွင်း ကျေးရွာဖွံ့ဖြိုးရေး မှော်မှန်းချက်များအား တင်ပြပါ။

အုပ်စုဖွဲ့စည်းမှုများမှ တင်ပြသောအခက်အခဲအတားအဆီးများ	
ကျေးရွာတွင် မြို့ပတ်ဝန်းကျင်၊ အောက်ရွာ၊ ဇာတိရွာတွင် စားနပ်ရိက္ခာ၊ ကျန်းမာရေး၊ စာတတ်ရအောင်မူပိုင်၊ အခြေအနေအထား	<input type="checkbox"/> ကျား <input type="checkbox"/> မ <input type="checkbox"/> ကျား+ မ
ကျေးရွာတွင် စားနပ်ရိက္ခာ၊ အခြေအနေအထား၊ အောက်ရွာ၊ ဇာတိရွာတွင် စားနပ်ရိက္ခာ	<input type="checkbox"/> ကျား <input type="checkbox"/> မ <input type="checkbox"/> ကျား+ မ
ကျေးရွာတွင် ကျွမ်းကျင်မှုပေးပို့ပေးရန်အတွက် အခြေအနေအထား	<input type="checkbox"/> ကျား <input type="checkbox"/> မ <input type="checkbox"/> ကျား+ မ
ကျေးရွာတွင် ကျွမ်းကျင်မှုပေးပို့ပေးရန်အတွက် အခြေအနေအထား	<input type="checkbox"/> ကျား <input type="checkbox"/> မ <input type="checkbox"/> ကျား+ မ

[Type text]





ကျေးလက်ဒေသဖွံ့ဖြိုးတိုးတက်ရေးဦးစီးဌာန  
လူထုဗဟိုပြုစီမံကိန်း  
စတုတ္ထနှစ်စက်ဝန်း



.....မူဝါဒအကြမ်း.....အစည်းအဝေးမှတ်တမ်း

နေ့ရက်/အချိန်		...၇.၅.၂၀၁၇.....
ကျေးရွာ		...သစ်တိုပင်.....
အုပ်စု		...တင်းချောင်း.....
အကြောင်းအရာ		...မူဝါဒအကြမ်းဖော်ရေးအစည်းအဝေး၊ ၁၅.၅.၂၀၁၇ ဇ ၆ :

လူထုဗဟိုပြုစီမံကိန်းစတုတ္ထနှစ်စက်ဝန်းပထမအကြိမ်ရွာလုံ ကျွတ်အစည်းအဝေးကို ကျေးရွာတွင်အစီအစဉ်(၉)ရပ်ဖြင့်ဆောင်ရွက်ခဲ့သည်။ အစီအစဉ်(၁)အရကျေးရွာတာဝန်ခံမှအဖွင့်အမှာစကားပြောကြားရာတွင် ယခုအခါစီမံကိန်းသည် နောက်ဆုံးနှစ်ကို ရောက်ရှိလာပြီဖြစ်သည့်အတွက် ကော်မတီများဖွဲ့စည်းသည့်အခါ ကော်မတီအဟောင်းများအနေဖြင့် တတ်နိုင်သမျှပါဝင်ကူညီပေးကြပါရန် ကျေးရွာလူထုအနေဖြင့်လည်း ယခင်နှစ်များကဲ့သို့စည်းစည်းလုံးလုံးဖြင့် ဆောင်ရွက်ကြပါရန်ပြောကြားခဲ့သည်။

အစီအစဉ်(၂)အရတာဝန်ကျပ်ထမ်းမှမိတ်ဆက်ခဲ့ပြီး အစီအစဉ်(၃)အရ လူထုစည်းရုံးရေးမှူးမှ စီမံကိန်းမိတ်ဆက်(၁၅)ချက်နှင့် စီမံကိန်းအကြောင်းကိုရှင်းပြခဲ့ပြီး ကျေးရွာလူထုနှင့်အပြန်အလှန်ဆေးနွေးခဲ့သည်။

အစီအစဉ်(၄)အရ စီမံကိန်းစက်ဝန်းတွင်ပါဝင်သော အပိုင်း(၆)ပိုင်းနှင့် အဆင့်(၁၄)ဆင့်ကိုတစ်ဆင့်ချင်းစီအလိုက် လုပ်ငန်းဆောင်ရွက်နေမှု နှင့်ဥပမာပေးဆွေးနွေးခဲ့ကြသည်။ အစီအစဉ်(၅)အရ အဓိကတာဝန်ရှိသူများအကြောင်းကိုဆေးနွေးပြီး အစီအစဉ်(၆)အရ ကျေးရွာလူထုအားလုံးပါဝင်သော လူထုဆန်းစစ်ခြင်းကို တစ်ခုခြင်းစီအလိုက် ဆေးနွေးရာ ကျေးရွာလူထုအနေဖြင့် များစွာစိတ်ပါဝင်စားမှုရှိစွာဆေးနွေးခဲ့သည်။ အစီအစဉ်(၈)အရကျေးရွာဝန်ထမ်းရွေးချယ်ရာတွင်ကျား(၁)၊မ(၁)တို့ကိုကျေးရွာလူထုမှရွေးချယ်တင်မြှောက်ခဲ့ပါသည်။ အစီအစဉ်(၉)အရ ကျေးရွာတာဝန်ခံမှကျေးဇူးတင်စကားပြောကြားခဲ့ပြီး ဒုတိယအကြိမ် အစည်းအဝေးအတွက်ချိန်းဆိုကာ အစည်းအဝေး ကိုရုပ်သိမ်းခဲ့သည်။

အဝက်အခဲ

၉၁) ကျေးရွာတွင် ဖိလိပိုင်စောကြောင့် ညဘက်သွားလာရာတွင် အဝက်အခဲရှိကြောင်း၊ ကျောင်းသားများစာကျက်ရာတွင်လည်းအဝက်အခဲရှိကြောင်း။ (က၊ဗ)

၉၂) ကျေးရွာတွင် စာသင်ကျောင်းတောင် အင်အားမလောက်စောကြောင့် ကျောင်းသားများကျောင်းတက်ရာတွင် အဝက်အခဲရှိကြောင်း။ (က၊ဗ)

၉၃) ကျေးရွာတွင် ရွာတွင်းလမ်းမကောင်းစောကြောင့်၊ သီးတူးအင်္ဂါသွားလာရာတွင် အဝက်အခဲရှိကြောင်း။ (က၊ဗ)

၉၄) ကျေးရွာတွင် မြေအုတ်အိတ်တွင် စရုရှာပါစောကြောင့်၊ ဘောက်ဂျေစုစုစောကြောင့် အဝက်အခဲရှိကြောင်း။ (ဇ)

ပျော်ဖျားချက်

၉၁) ကျေးရွာတွင် ဖိလိပိုင်ပါက ညဘက်သွားလာရာတွင် လမ်းအဆင်မပြေနှင့် လမ်းဖျားစာကျက်ရာတွင်လည်းအဆင်မပြေနှင့်။ (က၊ဗ)

၉၂) ကျေးရွာတွင် စာသင်ကျောင်းတောင် အင်အားမလောက်ပါက ကျောင်းသားများကျောင်းတက်ရာတွင် လမ်းအဆင်မပြေနှင့်။ (က၊ဗ)

၉၃) ကျေးရွာတွင် ရွာတွင်းလမ်းမကောင်းပါက သီးတူးအင်္ဂါသွားလာရာတွင်လည်းအဆင်မပြေနှင့်။ (က၊ဗ)

၉၄) ကျေးရွာတွင် စရုရှာစုစုအဆင်မပြေပါက ဘောက်ဂျေစုစုစောကြောင့် အဆင်မပြေနှင့်။ (ဇ)

အစီအစဉ် (၄) အရ ထွက်ပေါ်လာစော စီမံကိန်းလုပ်ငန်းနှင့် မတ်ဘက်စာလျှပ်စစ်စော လျှပ်စစ်နှင့် အလျှင်မရှိစော လျှပ်စစ် ဖျားစု စွေဖွေးဖွေး

အစီအစဉ် (၅) အရ စီမံကိန်းလုပ်ငန်းဖျားစု စီမံကိန်းလုပ်ငန်းရှိစော





ဒို့စားပေးလျှင်ငှါများ (အကျုံးဝင်)

၁) ဒီဇင်ဘာလအထိ ငါးဖမ်းရေး

၂) စာသင်ကျောင်း

၃) ငွေတွင်းလည်

၄) စက်ရုံတွင်း

အကျုံးမဝင်

၅) အသက်မွေးဝမ်းကြောင်းဆိုင်ရာ သင်တန်းများ

အစိုးရ (၆) ဘက် ကျေးရွာစီမံခန့်ခွဲရေးဦးစီးဌာန၊ ဝန်ထမ်းများ၊ အခြားအဖွဲ့အစည်းများ၏ ဖွဲ့စည်းခြင်း

အစိုးရ (၇) ဘက် ကော်မတီဝင်များကို ကျေးရွာအထွေထွေ သဘောတူညီချက်ဖြင့် ဖွဲ့စည်းခြင်း

အစိုးရ (၈) ဘက် ကျေးရွာ အဖွဲ့အစည်းများ စာတမ်းပြင်ဆင်ခြင်း၊ စာတမ်းအသစ် ရေးသားခြင်း

၁၃။ ကဏ္ဍအလိုက်ဖွံ့ဖြိုးရေးဦးစားပေးလုပ်ငန်းများ(ဒုတိယနှစ်စက်ဝန်း)

တစ်ချက်စီ၊ နှစ်စီ		သစ်တိုပင်ရွာ					
အဆင့်	လုပ်ငန်းစဉ်များ	ဘယ်သူမတွေ က ဦးစားပေးရွေး ခဲ့သလဲ	အ မှန် ခြင် ရန်	လ/နှစ်	တာဝန်ခံမည့်သူ သို့ အဖွဲ့	ပြင်ပမှထည့်ဝင်မှု	
အခြေခံအဆောက်အအုံ	၁) လက်တွေ့တွင် အလုပ်အကိုင်	အမျိုးသား	✓				
	၂) စာသင်ကျောင်း	အမျိုးသမီး	✓				
	၃) ကျေးဇူးတင်အိမ်	အမျိုးသား	✓				
	၄) ရွာနယ်လမ်းဆုံ	အမျိုးသမီး	✓				
	၅) စာပေအိမ်	အမျိုးသား အမျိုးသမီး	✓ ✓				
	၆) ကစားကစားအိမ် အိမ်အိမ်	အမျိုးသား အမျိုးသမီး	✓ ✓				
	၇) အိမ်အိမ်	အမျိုးသား အမျိုးသမီး	✓ ✓				
အသက်မွေးဝမ်းကျောင်း/ရိုက်ဂျီမော့		အမျိုးသား အမျိုးသမီး					
		အမျိုးသား အမျိုးသမီး					
		အမျိုးသား အမျိုးသမီး					
		အမျိုးသား အမျိုးသမီး					
		အမျိုးသား အမျိုးသမီး					
		အမျိုးသား အမျိုးသမီး					
ကုန်ပစ္စည်းအဟာရ		အမျိုးသား အမျိုးသမီး					
		အမျိုးသား အမျိုးသမီး					
		အမျိုးသား အမျိုးသမီး					
		အမျိုးသား အမျိုးသမီး					
		အမျိုးသား အမျိုးသမီး					
		အမျိုးသား အမျိုးသမီး					

အဆင့်	လုပ်ငန်းစဉ်များ	တယ်သူတွေ	အ	လ/နှစ်	တာဝန်ပေးပေးသူ	ပြင်ပမှထည့်ဝင်မှု
		က	မှန်			
		ဦးစားပေးရွေး	ခြင်			
		ခဲ့သလို	ရန်			
ပညာရေး		အမျိုးသား				
		အမျိုးသမီး				
		အမျိုးသား				
		အမျိုးသမီး				
		အမျိုးသား				
		အမျိုးသမီး				
		အမျိုးသား				
		အမျိုးသမီး				
		အမျိုးသား				
		အမျိုးသမီး				
အခြား	ဘု (ကြီးကျော်)	အမျိုးသား	✓	2018		
		အမျိုးသမီး	✓			
	စိုက်ပျိုးရေးအဖွဲ့အစည်း(အစ)	အမျိုးသား	✓	2018		
		အမျိုးသမီး				
		အမျိုးသား				
		အမျိုးသမီး				

နောက်ဆက်တွဲ(၄) ခြားနားသောအပိုင်းများအတွက် ဦးစားပေးဖွဲ့ ဖြိုးရေးလုပ်ငန်းစဉ်

အနှစ်ချုပ်

မူရင်းသည်အား VPSC တွင်ထားရှိရပါမည်၊အခြားဌာနများနှင့် ညှိနှိုင်းရန်အတွက် ဝိဇ္ဇာအား TPIC သို့ပို့ရပါမည်၊MIS data အနေဖြင့် သွင်းရန် မလိုအပ်ပါ။ သစ်တိုပင် ကျေးရွာ

	အဆင့်	လုပ်ငန်း	မည်သူဦးစားပေးလိမ့်	ကျေးရွာမှတာဝန်ခံသူ (သို့) အုပ်စု	ပြင်ပမှမည်သူ ထောက်ပံ့ မလဲ
အခြေခံအဆောက်အအုံ	၁		<input type="checkbox"/> မ <input type="checkbox"/> ကျား		
	၂	ကွဲတွင်းအဆောက်အအုံ	<input checked="" type="checkbox"/> မ <input checked="" type="checkbox"/> ကျား	ကျေးရွာစီမံကိန်း ဓန.ဝန်ကြီးဌာန	
	၃		<input type="checkbox"/> မ <input type="checkbox"/> ကျား		
	၄		<input type="checkbox"/> မ <input type="checkbox"/> ကျား		
	၅		<input type="checkbox"/> မ <input type="checkbox"/> ကျား		
အသားကုတ်ရေပေးစနစ်	၁	စက်ကြိုက်သစ်တင်	<input checked="" type="checkbox"/> မ <input checked="" type="checkbox"/> ကျား	ကျေးရွာစီမံကိန်း ဓန.ဝန်ကြီးဌာန	
	၂	ဖွေးဖြူဖွေးသစ်တင်	<input checked="" type="checkbox"/> မ <input checked="" type="checkbox"/> ကျား	u	
	၃		<input type="checkbox"/> မ <input type="checkbox"/> ကျား		
	၄		<input type="checkbox"/> မ <input type="checkbox"/> ကျား		
	၅		<input type="checkbox"/> မ <input type="checkbox"/> ကျား		
ကျန်းမာရေးနှင့် အာဟာရ	၁		<input type="checkbox"/> မ <input type="checkbox"/> ကျား		
	၂		<input type="checkbox"/> မ <input type="checkbox"/> ကျား		
	၃	စောပေးစက်	<input checked="" type="checkbox"/> မ <input checked="" type="checkbox"/> ကျား	ကျေးရွာစီမံကိန်း ဓန.ဝန်ကြီးဌာန	
	၄		<input type="checkbox"/> မ <input type="checkbox"/> ကျား		
	၅		<input type="checkbox"/> မ <input type="checkbox"/> ကျား		
ပညာရေး	၁	စာသင်ကျောင်း	<input checked="" type="checkbox"/> မ <input checked="" type="checkbox"/> ကျား	ကျေးရွာစီမံကိန်း ဓန.ဝန်ကြီးဌာန	
	၂		<input type="checkbox"/> မ <input type="checkbox"/> ကျား		
	၃		<input type="checkbox"/> မ <input type="checkbox"/> ကျား		

အခြား	၄		<input type="checkbox"/> မ <input type="checkbox"/> ကျား		
	၅		<input type="checkbox"/> မ <input type="checkbox"/> ကျား		
	၁		<input type="checkbox"/> မ <input type="checkbox"/> ကျား		
	၂		<input type="checkbox"/> မ <input type="checkbox"/> ကျား		
	၃		<input type="checkbox"/> မ <input type="checkbox"/> ကျား		
	၄	မိမိအဖေအမိ	<input checked="" type="checkbox"/> မ <input type="checkbox"/> ကျား	ကျေးဇူးတင်စာ စာကြည့်တိုက်	
	၅		<input type="checkbox"/> မ <input type="checkbox"/> ကျား		

ကဏ္ဍအလိုက် ဦးစားပေးလုပ်ငန်းချုပ်စာရင်း

ကဏ္ဍ	ဦးစားပေးအဆင့်	လုပ်ငန်းအမျိုးအစား	အဆိုပြုသူ(အမှန်ဖြစ်ရန်)			စုနှစ်	ထောက်ပံ့မည့်အဖွဲ့အစည်း(သို့)ဌာန	မှတ်ချက်
			ကျား	မ	ကျား+မ			
အခြေအခံထောက်အပံ့ကဏ္ဍ (လမ်း/တံတား/ရေလိုချင်မှု/မီးလောင်မှု)	၀	ပွဲဆွဲငှက်ပန်း			✓			
	၂	အုန်းရွှေရိပ်ပွဲ		✓				
	၃							
	၄							
	၅							
လူမှုစီးပွားကဏ္ဍ (ပညာရေး/ကျန်းမာရေးနှင့် ဆိုင်သောအထောက်အပံ့များနှင့် အခြားလိုအပ်ချက်များ)	၀	စာသင်ကျောင်း			✓			
	၂							
	၃							
	၄							
	၅							
သတ်မှတ်ပေးထားသောကဏ္ဍ (ပိုက်လိုင်း/မူးမြေရေနှင့် ဆိုင်သော အထောက်အပံ့များနှင့် အခြားလိုအပ်ချက်များ)	၀	စက်ယူပေးစက်			✓			
	၂	စက်ဖြင့် သစ်တော						
	၃	စက်ဖြင့် ရေသောက်စက်						
	၄							
	၅							
သဘာဝသေဆုံးမှုရှောင် စေရန်အတွက် ကဏ္ဍ	၀							
	၂							
	၃							
	၄							
	၅							
အခြားကဏ္ဍ (ဌာနဆိုင်ရာများသို့ လိုအပ်ခြင်းနှင့် အကောင်အထည် ဖော်စပ်ရေးရာများနှင့်ဆိုင်ခြင်းမရှိသော လုပ်ငန်းများ)	၀							
	၂							
	၃							
	၄							
	၅							