



ပြည်ထောင်စုသမ္မတမြန်မာနိုင်ငံတော်အစိုးရ
 စိုက်ပျိုးရေး၊ မွေးမြူရေးနှင့် ဆည်မြောင်းဝန်ကြီးဌာန
 (ကျေးလက်ဒေသဖွံ့ဖြိုးတိုးတက်ရေးဦးစီးဌာန)

လူထုပဟိုပြုစီမံကိန်း



National Community Driven Development Project
 (NCDDP)

ကျေးရွာဖွံ့ဖြိုးရေးအစီအစဉ်
 Village Development Plan (VDP)

ပန်းတောင်းမြို့နယ်

၂၀၁၉ ခုနှစ်

ရွှေဘုံသာကျေးရွာအုပ်စု၊ သစ်စိမ့်ပင်ကျေးရွာ



မာတိကာ

- ၁။ ပန်းတောင်းမြို့နယ် အခြေပြမြေပုံ 3
- ၂။ ရွှေဘိုသာ ကျေးရွာအုပ်စု အခြေပြမြေပုံ..... 4
- ၃။ ရွှေဘိုသာ ကျေးရွာအုပ်စု တွင်ပါဝင်သောကျေးရွာများစာရင်း..... 4
- ၄။ ကျေးရွာသမိုင်းအကျဉ်း..... 5
- ၅။ လူထုပူးပေါင်းပါဝင်သော လူမှုဆန်းစစ်ခြင်းနှင့် အကဲဖြတ်ခြင်းလုပ်ငန်းစဉ် အကျဉ်းချုပ်ဖော်ပြချက်..... 6
- ၆။ ကျေးရွာဖွံ့ဖြိုးရေးအစီအစဉ်အတွက်အသုံးပြုခဲ့သော PRA Tools တစ်ခုချင်းစီအတွက် သုံးသပ်ချက်များ
..... 7
 - ၆.၁။ ကျား၊ မ ပင့်ကူအိမ်သုံးသပ်ခြင်း 7
 - ၆.၂။ ကျား၊မ ပင့်ကူအိမ်သုံးသပ်ချက်..... 7
 - ၆.၃။ ကျေးရွာအရင်းအမြစ်အသုံးချမှုဖော်ပြချက်..... 8
 - ၆.၄။ ကျေးရွာအရင်းအမြစ်အသုံးချမှုဖော်ပြချက် သုံးသပ်ချက် 8
 - ၆.၅။ ဥစ္စာနေကြွယ်ဝမှု အဆင့်သတ်မှတ်ခြင်း 9
 - ၆.၆။ ဥစ္စာနေကြွယ်ဝမှု အဆင့်သတ်မှတ်ခြင်း သုံးသပ်ချက်..... 9
 - ၆.၇။ အဖွဲ့အစည်းချိတ်ဆက်မှုပြမြေပုံ 10
 - ၆.၈။ အဖွဲ့အစည်းချိတ်ဆက်မှုပြမြေပုံ သုံးသပ်ချက် 10
 - ၆.၉။ ရာသီခွင်ပြ ပြကွဲဒီဇိုင်း..... 11
 - ၆.၁၀။ ရာသီခွင်ပြ ပြကွဲဒီဇိုင်း သုံးသပ်ချက်..... 11
 - ၆.၁၁။ လူမှုရေးနှင့်ကျေးရွာအရင်းအမြစ်ပြမြေပုံ 12
 - ၆.၁၂။ လူမှုရေးနှင့်ကျေးရွာအရင်းအမြစ်ပြမြေပုံ သုံးသပ်ချက် 12
- ၇။ ကော်မတီဝင်များရွေးချယ်ခြင်းနှင့် ကျေးရွာဖွံ့ဖြိုးရေးအစီအစဉ်ဆောင်ရွက်မှုမှတ်တမ်းခါတ်ပုံများ..... 13
 - ၇.၁။ ကျေးရွာအစည်းအဝေးနှင့် PRA Tools များအသုံးပြု၍ အချက်အလက်ကောက်ခံခြင်း..... 13
 - ၇.၂။ သစ်ဆိမ့်ပင် ကျေးရွာ၏ စီမံကိန်းအထောက်အကူပြု ကျေးရွာကော်မတီဝင်များစာရင်း 13
- ၈။ ကျေးရွာအချက်အလက်(ပုံစံ-၁)..... 14
 - ၈.၁။ ပထမနှစ်စက်ဝန်း ကျေးရွာအချက်အလက်(ပုံစံ-၁) 14
 - ၈.၂။ ဒုတိယနှစ်စက်ဝန်း ကျေးရွာအချက်အလက်(ပုံစံ-၁)..... 18
 - ၈.၃။ တတိယနှစ်စက်ဝန်း ကျေးရွာအချက်အလက်(ပုံစံ-၁)..... 21
- ၉။ စီမံချက်စက်ဝန်းအချိန်ဇယား (ပုံစံ - ၂)..... 24
 - ၉.၁။ ပထမနှစ်စက်ဝန်း စီမံချက်စက်ဝန်းအချိန်ဇယား (ပုံစံ - ၂) 24



၉.၂။ ဒုတိယနှစ်စက်ဝန်း စီမံချက်စက်ဝန်းအချိန်ဇယား (ပုံစံ -၂) 25

၉.၃။ တတိယနှစ်စက်ဝန်း စီမံချက်စက်ဝန်းအချိန်ဇယား (ပုံစံ -၂) 26

၁၀။ ကျေးရွာဖွံ့ဖြိုးရေး ဦးစားပေးအစီအစဉ် (ပုံစံ-၃) 27

၁၀.၁။ ပထမနှစ်စက်ဝန်း ကျေးရွာဖွံ့ဖြိုးရေး ဦးစားပေးအစီအစဉ် (ပုံစံ-၃) 27

၁၀.၂။ ဒုတိယနှစ်စက်ဝန်း ကျေးရွာဖွံ့ဖြိုးရေး ဦးစားပေးအစီအစဉ် (ပုံစံ-၃) 29

၁၀.၃။ တတိယနှစ်စက်ဝန်း ကျေးရွာဖွံ့ဖြိုးရေး ဦးစားပေးအစီအစဉ် (ပုံစံ-၃) 31

၁၁။ ကျေးရွာအုပ်စု စီမံကိန်းလုပ်ငန်းခွဲရွေးချယ်ခြင်း (ပုံစံ-၄) 33

၁၁.၁။ ပထမနှစ်စက်ဝန်း ကျေးရွာအုပ်စု စီမံကိန်းလုပ်ငန်းခွဲရွေးချယ်ခြင်း (ပုံစံ-၄) 33

၁၁.၂။ ဒုတိယနှစ်စက်ဝန်း ကျေးရွာအုပ်စု စီမံကိန်းလုပ်ငန်းခွဲရွေးချယ်ခြင်း (ပုံစံ-၄) 34

၁၁.၃။ တတိယနှစ်စက်ဝန်း ကျေးရွာအုပ်စု စီမံကိန်းလုပ်ငန်းခွဲရွေးချယ်ခြင်း (ပုံစံ-၄) 35

၁၂။ အစည်းအဝေးမှတ်တမ်းများ 36

၁၃။ ကဏ္ဍအလိုက်ဦးစားပေးဖွံ့ဖြိုးရေးလုပ်ငန်းစဉ်များ(ပုံစံ-၄ နောက်ဆက်တွဲ) 42

၁၃.၁။ ပထမနှစ်စက်ဝန်း ကဏ္ဍအလိုက်ဦးစားပေးဖွံ့ဖြိုးရေးလုပ်ငန်းစဉ်များ(ပုံစံ-၄ နောက်ဆက်တွဲ) 42

၁၃.၂။ ဒုတိယနှစ်စက်ဝန်း ကဏ္ဍအလိုက်ဦးစားပေးဖွံ့ဖြိုးရေးလုပ်ငန်းစဉ်များ(ပုံစံ-၄ နောက်ဆက်တွဲ) 43

၁၃.၃။ တတိယနှစ်စက်ဝန်း ကဏ္ဍအလိုက်ဦးစားပေးဖွံ့ဖြိုးရေးလုပ်ငန်းစဉ်များ(ပုံစံ-၄ နောက်ဆက်တွဲ) . 44

၁။ ပန်းတောင်းမြို့နယ် အခြေပြမြေပုံ

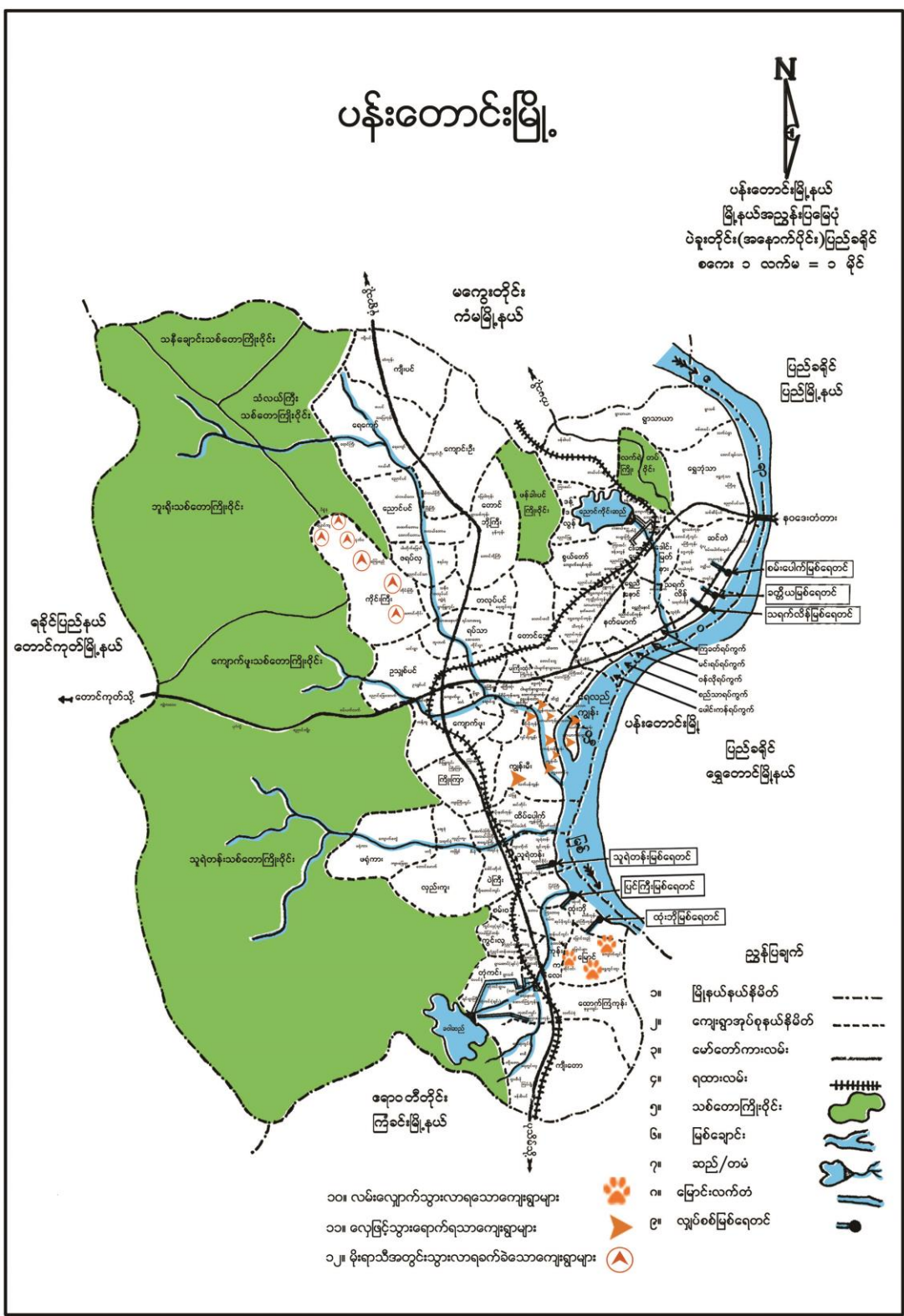

၂။ ရွှေဘုံသာ ကျေးရွာအုပ်စု အခြေပြမြေပုံ

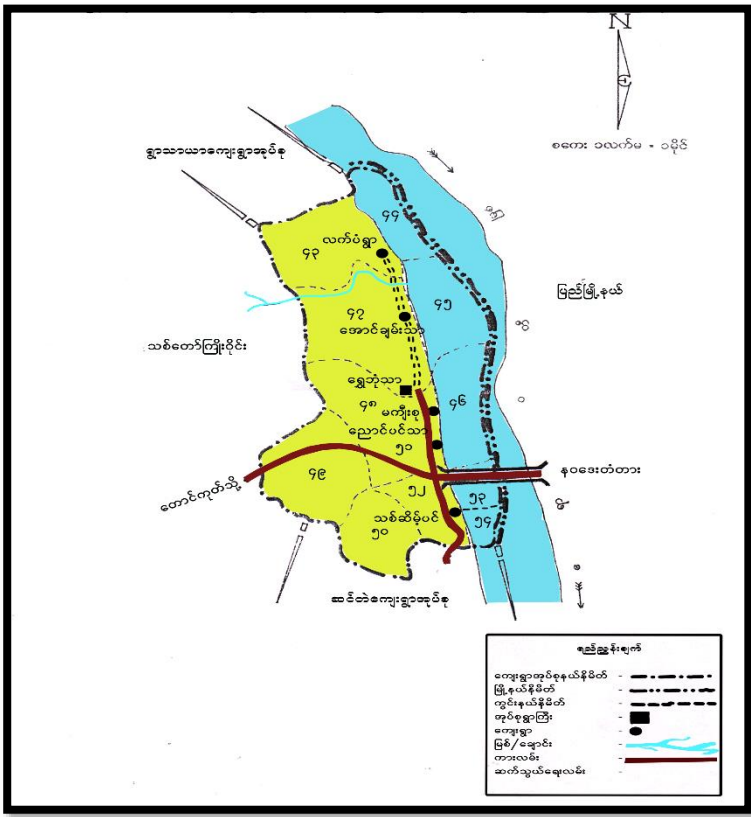

၃။ ရွှေဘုံသာ ကျေးရွာအုပ်စု တွင်ပါဝင်သောကျေးရွာများစာရင်း

၁. ညောင်ပင်သာ
၂. အောင်ချမ်းသာ
၃. သစ်ဆိမ့်ပင်
၄. ရွှေဘုံသာ
၅. မကြီးစု
၆. လက်ပံ



၄။ ကျေးရွာသမိုင်းအကျဉ်း

သစ်ဆိပ်ပင်ကျေးရွာ၏ သမိုင်းစာချက်အလင်

ပဲခူးတိုင်းဒေသကြီး ပန်းတောင်းမြို့နယ် မျှော်ကဲကုန်းပင်လယ်ကျေးရွာပေါ်တွင်
 (၁၅၅၅) ခုနှစ်တွင် စတင်တည်ထောင်ခဲ့သော သစ်ဆိပ်ပင်ကျေးရွာတွင် နိဒါန်း
 ထောင်စု (၁၀၅) ခုနှစ်ထောင်စုအထိ တည်ရှိခဲ့ပြီး နယ်ချဲ့စစ် (၂၀၀၂) ခုနှစ်
 စတင်ပြီးနောက် (၂၀၀၂) ခုနှစ်မှစ၍ (၂၀၀၃) ခုနှစ်အထိ နယ်ချဲ့စစ်တပ်
 တို့က အကြမ်းဖက်ဖျက်ဆီးခဲ့ပြီး သစ်ဆိပ်ပင်ကျေးရွာသည် ပန်းတောင်း၊ သစ်တော
 ကားလမ်း နှစ်ခုတွင် တည်ရှိပြီး နေထိုင်ရာနေရာအား အကျိုးအမြတ်အရ
 သစ်ဆိပ်ပင်ကျေးရွာသည် အဓိကအားဖြင့် စားနပ်ရိက္ခာ၊ ဝတ်စားဆင်ယင်
 လုပ်ငန်း၊ ကောင်းမွန်လုပ်ငန်းတို့ဖြင့် အားထားရပြီး ဝတ်စားဆင်ယင်မှုအတွက်
 အရေးကြီးအစားအထွေထွေအား တို့ကိုယ်တိုင်ဖြည့်ဆည်းရပြီး သစ်ဆိပ်ပင်ကျေးရွာတွင်
 ရေအိမ်များ မှာ ပျဉ်ထောင်၊ သွယ်မိုး၊ ပေါ၊ ကျောက်၊ သွယ်မိုး နိဒါန်းအရ
 တွင်လက်လုပ်လက်စား အခြေခံဖွဲ့စည်းမှုများ အားဖြင့် တည်ရှိပြီး နေထိုင်မှု
 ဖြစ်ပေါ်ခဲ့ခြင်းဖြစ်သည်။

သစ်ဆိပ်ပင်ကျေးရွာတွင် အခြေခံအဆောက်အအုံများ အားဖြင့် ကား
 နှစ်ခု၊ ဖွဲ့စည်းမှုများသည် အားဖြင့် သစ်ဆိပ်ပင်ကျေးရွာတွင် အားဖြင့် (၂၀၀၂) ခုနှစ်
 (၁၅၅၅) ခုနှစ်အထိ အကျိုးအမြတ် (၂၅) ခုနှစ်သည် နယ်ချဲ့စစ်တပ်များ အရေးကြီး
 လေ့လာမှုများ၊ ဖိနှိပ်မှုများ၊ ကျောင်းတော်များကို လျှော့ချပေးခဲ့ပြီး
 များသောအားဖြင့် အားထားရပြီး အရေးကြီး လေ့လာမှုများကို အားဖြင့်
 များသောအားဖြင့်

၆.၃။ ကျေးရွာအရင်းအမြစ်အသုံးချမှုဇယား

ကျေးရွာအရင်းအမြစ်အသုံးချမှုဇယား <ဘစ်ဆိပ်ပင်>

ကျား	မ	က+မ
နွား	မာတ်ချုပ်တော	၁၀
ဌေး		တောင်ယာ ခွံကယ် တော သစ်ချိုင်းကျွန်း ခေတီ ကိုင်း

၆.၄။ ကျေးရွာအရင်းအမြစ်အသုံးချမှုဇယား သုံးသပ်ချက်

ကျေးရွာအရင်းအမြစ်အသုံးချမှုဇယား

ကုန်ပစ္စည်းများ - ဘစ်ဆိပ်ပင်ကျေးရွာအရင်းအမြစ်များကို စာမျိုးဘားများက သုံးစွဲ
ပုံ၊ ထိန်းချုပ်ပုံ စာမျိုးဘားများ၏ သုံးစွဲမှု၊ ထိန်းချုပ်မှုအခြေ
အား၊ စာမျိုးဘားတို့က သုံးစွဲပုံ၊ ထိန်းချုပ်ပုံ နှင့် ယှဉ်တွဲခြင်းဖြင့် ဘီဂျီဟာအကျင့်အား
ဘစ်ဆိပ်ပင်ကျေးရွာအရင်းအမြစ်ဘားများက မွား၊ မှား၊ ခေတီ
တောင်ယာတို့ကို ထိန်းချုပ်ထားပြီး စာမျိုးဘားများက စာမျိုးတောကိုသာ ထိန်းချုပ်သုံး
စွဲထားပြီး ခေတီ၊ တောင်ယာ၊ တော၊ ကိုင်း၊ သစ်စာအုပ်တို့ကို ကျားတို့က ထိန်း
ချုပ်စောင့်ရှောက်ထားခြင်း

ပါဝင်ဆွေးနွေးမှုအရ $n(15) + m(20) = 35$

၇။ ကော်မတီဝင်များရွေးချယ်ခြင်းနှင့် ကျေးရွာဖွံ့ဖြိုးရေးအစီအစဉ်ဆောင်ရွက်မှုမှတ်တမ်းခါတ်ပုံများ

၇.၁။ ကျေးရွာအစည်းအဝေးနှင့် PRA Tools များအသုံးပြု၍ အချက်အလက်ကောက်ခံခြင်း



၇.၂။ သစ်ဆိမ့်ပင် ကျေးရွာ၏ စီမံကိန်းအထောက်အကူပြု ကျေးရွာကော်မတီဝင်များစာရင်း



၀၆	ကော်မတီဝင်
၁	ကျေးရွာကော်မတီဝင်
၂	ရေဝန်ထမ်း
၃	ထောက်ပံ့ရေး
၄	အခြား
၅	အခြား



၈။ ကျေးရွာအချက်အလက်(ပုံစံ-၁)

၈.၁။ ပထမဆုံးစက်ဝန်း ကျေးရွာအချက်အလက်(ပုံစံ-၁)

18. 201514 , 95. 203845

ပုံစံ - ၈ - ၁ ကျေးရွာအခြေခံအချက်အလက်များ (Form PC 1)

လယ်ညောင်ရွာကျေးရွာတစ်ရွာသို့ ပထမဆုံးမိတ်ဆက်ခန်း သွားရောက်သောအခါ လူထုစည်းရုံးရေးမှူးသည် ကျေးရွာခေါင်းဆောင်များအား ကျေးရွာအချက်အလက်များကို မေတ္တာရပ်ခံ၍ တောင်းခံရသည်။ ဤအချက်အလက်များကို စီမံကိန်းမိတ်ဆက်အစည်းအဝေးဖွဲ့စည်းတောင်းခံရမည်။ စီမံကိန်းမိတ်ဆက်အစည်းအဝေးတွင် လူထုစည်းရုံးရေးမှူးသည် ဤအချက်အလက်များအား ဝစ်ဆေးပြီး မှန်ကန်အောင်ပြုလုပ်ရမည်။ ပြီးနောက်တွင် လူထုစည်းရုံးရေးမှူးမှ သတင်းအချက်အလက်ထိသို့ Tablets မှ တစ်ဖန် ပြည့်သွင်းရမည်။

ကျေးရွာခေါင်းဆောင် အမည် ဦး မှ ၄၅	ကျေးရွာခေါင်းဆောင်၏ ဓနိယံပါတ် ၀၅- 72၇၆ 3၅ 2၆၄	လူထုစည်းရုံးရေးမှူး၏ အမည် ဦး မှ ၅၁၁
ပြည်နယ်/တိုင်းဒေသကြီး ပဲခူး	မြို့နယ် ပန်းတောင်း	ကျေးရွာအုပ်စု ၆၅၅၂၁၇
ကျေးရွာ ၁၀၆၆၆၂၆		

က။ လူဦးရေ

လူမျိုးစု	အိမ်ထောင်စုအရေအတွက်	ကိုးကွယ်သည့်ဘာသာ	အိမ်ထောင်စုအရေအတွက်
လူမျိုးစု (၁) မြန်မာ	၁၀၇	ဘာသာ (၁) -ဗုဒ္ဓ	၁၀၇
လူမျိုးစု (၂) -----		ဘာသာ (၂) -----	
လူမျိုးစု (၃) -----		ဘာသာ (၃) -----	
လူမျိုးစုစရာ -----		ဘာသာစရာ -----	
အခြား			
မသန်စွမ်းသူများ	၂	မရှိ	၂



(၈) အခြေခံအောက်အထိ အသုံးအဆောင်များ

စာသင်ကျောင်း	အမှတ် ခြံမပါ	ကျန်းမာရေး	အမှတ် ခြံမပါ	ဘာသာရေး အဆောက် အအုံများ	အမှတ် ခြံမပါ
အထက်တန်းကျောင်း	<input type="checkbox"/>	ခေမာရီ	<input type="checkbox"/>	ဇေတီ	<input checked="" type="checkbox"/>
အလယ်တန်းကျောင်း	<input type="checkbox"/>	ကျန်းမာရေးဌာန	<input type="checkbox"/>	ဘုန်းကြီးကျောင်း	<input checked="" type="checkbox"/>
ပထမတန်းကျောင်း	<input checked="" type="checkbox"/>	ကျန်းမာရေးဌာနမဲ့	<input type="checkbox"/>	ဟိန္ဒူဘုရားကျောင်း	<input type="checkbox"/>
ပုဂံကျောင်း	<input type="checkbox"/>	စောပေးခန်း	<input type="checkbox"/>	ခရစ်ယာန်ကျောင်း	<input type="checkbox"/>
အခြား	<input type="checkbox"/>	အခြား	<input type="checkbox"/>	ဗလီ	<input type="checkbox"/>
				အခြား	<input type="checkbox"/>
မှတ်စုတ်		မှတ်စုတ်		မှတ်စုတ်	

(၉) ကျွမ်းကျင်သူများမှတ်တမ်း (ကျေးရွာတွင်နေထိုင်သော သို့မဟုတ် တခြားရွာမှလာရောက်သော ကျွမ်းကျင်သူများ)

(၁) စာသင်ကျောင်း	(၂) ကျန်းမာရေး				(၃) လက်မှုပညာရှင်		
	ရွာတွင်နေ ထိုင်သူ	အခြားရွာမှ လာသူ	ရွာတွင်နေ ထိုင်သူ	အခြား ရွာမှ လာသူ	ရွာတွင် နေထိုင်သူ	အခြားရွာ မှလာသူ	
ပထမတန်းမြစ်စေ့/မ	<input checked="" type="checkbox"/>	<input checked="" type="checkbox"/>	ဆရာလန်	<input type="checkbox"/>	<input type="checkbox"/>	လက်သမား	<input checked="" type="checkbox"/>
အထက်တန်းမြစ်စေ့/မ	<input type="checkbox"/>	<input type="checkbox"/>	လက်ထောက် ကျန်းမာရေးမှူး	<input type="checkbox"/>	<input type="checkbox"/>	ပန်းရံ	<input checked="" type="checkbox"/>
အလယ်တန်းမြစ်စေ့/မ	<input type="checkbox"/>	<input type="checkbox"/>	အဆိုလမ်းကျန်းမာရေး ဆရာမ	<input type="checkbox"/>	<input type="checkbox"/>	လှုပ်ခတ်ကျွမ်းကျင် ပီးသမား	<input checked="" type="checkbox"/>
ပုဂံမြစ်စေ့/မ	<input type="checkbox"/>	<input type="checkbox"/>	သားရွားဆရာမ	<input type="checkbox"/>	<input type="checkbox"/>	ရေပိုက်သူလ်သူ	<input type="checkbox"/>
အခြား	<input type="checkbox"/>	<input type="checkbox"/>	ပြည်သူ့ကျန်းမာရေးလုပ်သား	<input type="checkbox"/>	<input type="checkbox"/>	စက်ပြင်ဆရာ	<input checked="" type="checkbox"/>
မှတ်စုတ်			မှတ်စုတ်			မှတ်စုတ်	

(၁၀) ကျေးရွာသို့ ရောက်ရှိနိုင်သည့် လမ်းအခြေအနေ / ကျေးရွာတစ်ရွာသည် ၎င်း၏ ကျေးရွာအုပ်စုနှင့်
ဆက်သွယ်ထားသော လမ်းအခြေအနေ (အောက်ပါတွဲကို ဖြည့်ပါ)

ကျောက်ကြမ်းလမ်း ကတ္တရာလမ်း ကွန်ကရစ်လမ်း
 မော်တော်ဆိုင်ကယ်လမ်း ခြေသားလမ်း လူသွားလမ်း အခြား _____

(၁၁) ကျေးရွာအုပ်စုမှ ဖွဲ့စည်းပုံစံ
 ဦးစီးဌာန (အမည်) မှတ်တမ်း



(၂) ဤကျေးရွာမှ ရင်းကျေးရွာအုပ်စုဝန်ထမ်းထံ သွားလာရာတွင်ကြားမြင်သည့်ကရိန်း၊

ခြောက်သွေ့ရာသီတွင်ကြားရိန်း-----
 ဝေဟင်လာရီ/မော်တော်ဆိုင်ကယ်/ခြေလျှင်/လား/မော်တော်ဘုတ်/
 အခြား: ၀၀ : ၃၀

မိုးရာသီတွင်ကြားရိန်း-----
 ဝေဟင်လာရီ/မော်တော်ဆိုင်ကယ်/ခြေလျှင်/လား/မော်တော်ဘုတ်/
 အခြား: ၀၀ : ၁၅

(ဇ) ပတ်ဝန်းကျင်ဆိုင်ရာ သဘာဝဘေးအန္တရာယ်
 ဤကျေးရွာတွင် ချော်ခြင်းကိုသို့ သဘာဝဘေးအန္တရာယ်ကျရောက်မှုခြင်း ရှိပါသလား။
 မရှိပါ ရှိပါသည် စိုလျှင်ဖော်ပြပါ ----- ၀၀ : ၀၀

(ဈ) ကျေးရွာတွင် ခွဲစည်ထားသော အဖွဲ့အစည်းများ
 လူထုဝန်ပြုစီမံကိန်းဆိုင်ရာ ဤကျေးရွာတွင် ကျေးရွာဖွံ့ဖြိုးရေးအတွက် အစိုးရ (သို့) ရွာသားများကယ်ဆိုင်(သို့) စီမံကိန်းဆောင်ရွက်မှု ခွဲစည်းထားသည့် အဖွဲ့အစည်းများရှိပါသလား။

(၁) ----- (၃) -----
 (၂) ----- (၄) -----

(ဍ) အထွေထွေအုပ်ချုပ်ရေး ဦးစီးဌာန (GAD) မှ မှတ်တမ်းတင်ထားခြင်း
 ဤကျေးရွာသည် အထွေထွေအုပ်ချုပ်ရေး ဦးစီးဌာန (GAD) မှ မှတ်တမ်းတင်ထားမှု ရှိပါသလား။
 မရှိပါ ရှိပါသည်

ကျေးရွာခေါင်းစောင် အမည် ဦးခြင်စွာ
 လက်မှတ် (m.ခ) ၁၄.၆

ရင်းနှီးမြှုပ်နှံရေးအဖွဲ့ခေါင်းစောင် အမည် ဒေါ်ဦးစိန်မြ
 လက်မှတ် ၁၄.၆ 16.၇.၂၀၁၇



National Community Driven Development Project (Padaung Township, Bago Region)





၈.၂။ ဒုတိယနှစ်စက်ဝန်း ကျေးရွာအချက်အလက်(ပုံစံ-၁)

18-801514, 95-203545 ၁၈.၈.၁၄

ပုံစံ - ၈ - ၁ ကျေးရွာအခြေခံအချက်အလက်များ (Form PC 1)

လမ်းညွှန်ချက်၊ ကျေးရွာတစ်ရွာသို့ ပထမဆုံးမိတ်ဆက်ခရီး သွားရောက်သောအခါ လူထုစည်းရုံးရေးမှူးသည် ကျေးရွာ ခေါင်းဆောင်များအား ကျေးရွာအချက်အလက်များကို မေတ္တာရပ်ခံ၍ တောင်းခံရသည်။ ဤအချက်အလက်များကို စီမံကိန်း မိတ်ဆက်အစည်းဝေးမတိုင်မီတောင်းခံရမည်။ စီမံကိန်းမိတ်ဆက်အစည်းဝေးတွင် လူထုစည်းရုံးရေးမှူးသည် ဤအချက်အလက် များအား စစ်ဆေးပြီး မှန်ကန်အောင်ပြုလုပ်ရမည်။ ပြီးနောက်တွင် လူထုစည်းရုံးရေးမှူးမှ သတင်းအချက်အလက်ထိသို့ Tablets မှ တစ်ဆင့် ဖြည့်သွင်းရမည်။

ကျေးရွာခေါင်းဆောင် အမည် ဒိုးမြစန္ဒာ	ကျေးရွာခေါင်းဆောင်၏ ဖုန်းနံပါတ် ၀၇-၅၆၂၂၆၆၇၇	လူထုစည်းရုံးရေးမှူး၏ အမည် ဒေါ်ဂင်လင်းတင်
ပြည်နယ်/တိုင်းဒေသကြီး ပဲခူး၊ မြို့နယ်	ကျေးရွာအုပ်စု ဟိုတောင်း၊ ကျေးရွာအုပ်စုရွှေဘူတာ	ကျေးရွာ ပင်လယ်

က၊ လူဦးရေ

လူမျိုးစု	အိမ်ထောင်စုအရေအတွက်	ကိုးကွယ်သည့်ဘာသာ	အိမ်ထောင်စုအရေအတွက်
လူမျိုးစု (၁) မြန်မာ	၁၀၇	ဘာသာ (၁) မြန်မာ	၁၀၇
လူမျိုးစု (၂) -----	-	ဘာသာ (၂) -----	-
လူမျိုးစု (၃) -----	-	ဘာသာ (၃) -----	-
လူမျိုးစုရော -----	-	ဘာသာရော -----	-
အခြား	-	-	-
	အရေအတွက်		
မသန်စွမ်းသူများ သက်ကြီးရွယ်အို များ (၆၅ နှစ် နှင့် အထက်)	၁၅		
စစ်ဘေးရှောင်			

	အမျိုးသား (အရေအတွက်)	အမျိုးသမီး (အရေအတွက်)
လူဦးရေ	၂၁၉	၂၁၄
လူမျိုးစု (၁) မြန်မာ	၂၁၉	၂၁၄
လူမျိုးစု (၂) -----		
လူမျိုးစု (၃) -----		
အခြား		
အိမ်ထောင်ဦးစီး	၈၉	၁၈



(ခ) အခြေခံအဆောက်အအုံ အသုံးအဆောင်များ

စာသင်ကျောင်း	အမှတ် ခြံပိ	ကျန်းမာရေး	အမှတ် ခြံပိ	ဘာသာရေး အဆောက် အအုံများ	အမှတ် ခြံပိ
အထက်တန်းကျောင်း	<input type="checkbox"/>	ဆေးရုံ	<input type="checkbox"/>	ဓေတီ	<input checked="" type="checkbox"/>
အလယ်တန်းကျောင်း	<input type="checkbox"/>	ကျန်းမာရေးဌာန	<input type="checkbox"/>	ဘုန်းကြီးကျောင်း	<input checked="" type="checkbox"/>
မူလတန်းကျောင်း	<input checked="" type="checkbox"/>	ကျန်းမာရေးဌာနခွဲ	<input type="checkbox"/>	ဟိန္ဒူဘုရားကျောင်း	<input type="checkbox"/>
မူကြိုကျောင်း	<input type="checkbox"/>	ဆေးပေးခန်း	<input type="checkbox"/>	ခရစ်ယာန်ကျောင်း	<input type="checkbox"/>
အခြား	<input type="checkbox"/>	အခြား	<input type="checkbox"/>	ဗုဒ္ဓ	<input type="checkbox"/>
				အခြား	<input type="checkbox"/>
မှတ်ချက်		မှတ်ချက်		မှတ်ချက်	

(ဂ) ကျွမ်းကျင်သူများမှတ်တမ်း (ကျေးရွာတွင်နေထိုင်သော သို့မဟုတ် တခြားရွာမှလာရောက်သော ကျွမ်းကျင်သူများ)

(၁) စာသင်ကျောင်း			(၂) ကျန်းမာရေး			(၃) လက်မှုပညာရှင်		
	ရွာတွင်နေ ထိုင်သူ	အခြားရွာမှ လာသူ		ရွာတွင်နေ ထိုင်သူ	အခြား ရွာမှ လာသူ		ရွာတွင် နေထိုင်သူ	အခြားရွာ မှလာသူ
မူလတန်းပြဆရာ/မ	<input type="checkbox"/>	<input checked="" type="checkbox"/>	ဆရာဝန်	<input type="checkbox"/>	<input type="checkbox"/>	လက်သမား	<input checked="" type="checkbox"/>	<input type="checkbox"/>
အထက်တန်းပြဆရာ/မ	<input type="checkbox"/>	<input type="checkbox"/>	လက်ထောက် ကျန်းမာရေးမှူး	<input type="checkbox"/>	<input type="checkbox"/>	ပန်းရံ	<input checked="" type="checkbox"/>	<input type="checkbox"/>
အလယ်တန်းပြဆရာ/မ	<input type="checkbox"/>	<input type="checkbox"/>	အမျိုးသမီးကျန်းမာရေး ဆရာမ	<input type="checkbox"/>	<input type="checkbox"/>	လှုပ်စစ်ကျွမ်းကျင်၊ မီးသမား	<input checked="" type="checkbox"/>	<input type="checkbox"/>
မူကြိုဆရာ/မ	<input type="checkbox"/>	<input type="checkbox"/>	သားဖွားဆရာမ	<input type="checkbox"/>	<input type="checkbox"/>	ရေပိုက်သွယ်သူ	<input checked="" type="checkbox"/>	<input type="checkbox"/>
အခြား	<input type="checkbox"/>	<input type="checkbox"/>	ပြည်သူ့ကျန်းမာရေးလုပ်သား	<input type="checkbox"/>	<input type="checkbox"/>	စက်ပြင်ဆရာ	<input checked="" type="checkbox"/>	<input type="checkbox"/>
မှတ်ချက်			မှတ်ချက်			မှတ်ချက်		

(ဃ) ကျေးရွာသို့ ရောက်ရှိနိုင်သည့် လမ်းအခြေအနေ / ကျေးရွာတစ်ရွာသည် ၎င်း၏ ကျေးရွာအုပ်စုနှင့် ဆက်သွယ်ထားသော လမ်းအခြေအနေ (အောက်ပါတို့ကိုပိုင်းပါ)

ကျောက်ကြမ်းလမ်း: ကတ္တရာလမ်း ကွန်ကရစ်လမ်း:
 မော်တော်ဆိုင်ကယ်လမ်း:
 ကျောက်ခင်းလမ်း: မြေသားလမ်း: လူသွားလမ်း: အခြား: _____

(င) ကျေးရွာဖွံ့ဖြိုးမှုစီမံချက်

(၁) လူထုဗဟိုပြုစီမံကိန်းမစတင်မီ ဤကျေးရွာတွင်ကျေးရွာဖွံ့ဖြိုးမှု စီမံချက်ရှိခဲ့ပါသလား? ပိုင်းပါ ရှိပါသည်/မရှိပါ/မသိပါ
 (၂) ရှိခဲ့ပါလျှင် ဤစီမံချက်ကို မည်သည့် ခုနှစ်တွင်ပြင်ဆင်ခဲ့ပါသနည်း? နှစ်-----/မသိပါ
 (၃) ဤစီမံချက်ကို မြို့နယ်မှအတည်ပြုခဲ့ပါသလား? ပြုခဲ့ပါသည်/မပြုခဲ့ပါ /မသိပါ

(စ) ခရီးအကွာအဝေး

(၁) ဤကျေးရွာ၏ဗဟိုမှ ၎င်းကျေးရွာအုပ်စု၏ဗဟိုအထိ ခရီးခိုင်းမည်မျှကွာဝေးသနည်း? မိုင်-----၁.၆
 /မသိပါ



(၂) ဤကျေးရွာမှ ၎င်းကျေးရွာအုပ်စုဗဟိုအထိ သွားလာရာတွင်ကြာမြင့်သည့်အချိန်။

ခြောက်သွေ့ရာသီတွင်ကြာချိန်----- ၅ မိနစ် (၀၀ : ၀၅) မိနစ်
ထော်လာရီ/မော်တော်ဆိုင်ကယ်/ခြေလျင်/လား/မော်တော်ဘုတ်/
အခြား-----

မိုးရာသီတွင်ကြာချိန်----- ၅ မိနစ် ၂၀ (၀၀ : ၀၅) မိနစ်
ထော်လာရီ/မော်တော်ဆိုင်ကယ်/ခြေလျင်/လား/မော်တော်ဘုတ်/
အခြား-----

(ဆ) ပတ်ဝန်းကျင်ဆိုင်ရာ သဘာဝဘေးအန္တရာယ်
ဤကျေးရွာတွင် ရေကြီးခြင်းကဲ့သို့ သဘာဝဘေးအန္တရာယ်ကျရောက်ဖူးခြင်း ရှိပါသလား။
 မရှိပါ ရှိပါသည် ရှိလျှင်ဖော်ပြပါ----- ငါ့ကျေးရွာအုပ်စု

(ဇ) ကျေးရွာတွင် ဖွဲ့စည်းထားသော အဖွဲ့အစည်းများ
လူထုဗဟိုပြုစီမံကိန်းမတိုင်မီ ဤကျေးရွာတွင် ကျေးရွာဖွံ့ဖြိုးရေးအတွက် အစိုးရ (သို့) ရွာသားများကိုယ်တိုင်(သို့) စီမံကိန်းတစ်ခုခု ဖွဲ့စည်းထားသည့် အဖွဲ့အစည်းများရှိပါသလား။

(၁) ----- သဘာဝဘေးအန္တရာယ်အပေါ် (၂) ----- ကျေးရွာအုပ်စု
(၂) ----- မြေကောင်းမှု ----- (၄) -----

(ဈ) အထွေထွေအုပ်ချုပ်ရေး ဦးစီးဌာန (GAD) မှ မှတ်တမ်းတင်ထားခြင်း
ဤကျေးရွာသည် အထွေထွေအုပ်ချုပ်ရေး ဦးစီးဌာန (GAD) မှ မှတ်တမ်းတင်ထားမှု ရှိပါသလား။
 မရှိပါ ရှိပါသည်

ကျေးရွာခေါင်းဆောင် အမည် ဦးဖြူဖြူ
လက်မှတ် နေ့စွဲ 24.10.2017

လူထုစည်းရုံးရေးမှူး အမည် ဦးကျော်စွာ
လက်မှတ် နေ့စွဲ 24.10.2017



၈.၃။ တတိယနှစ်စက်ဝန်း ကျေးရွာအချက်အလက်(ပုံစံ-၁)

M&E/MIS (3rd Cycle)

ပုံစံ - ၈ - ၁ ကျေးရွာအခြေခံအချက်အလက်များ(Form PC 1)

လမ်းညွှန်ချက်၊ ကျေးရွာတစ်ရွာသို့ ပထမဆုံးမိတ်ဆက်ခရီး သွားရောက်သောအခါ လူထုစည်းရုံးရေးမှူးသည် ကျေးရွာ ခေါင်းဆောင်များအား ကျေးရွာအချက်အလက်များကို ပေတ္တာရပ်ခံ၍ တောင်းခံရသည်။ ဤအချက်အလက်များကို စီမံကိန်း မိတ်ဆက်အစည်းဝေးမတိုင်မီတောင်းခံရမည်။ စီမံကိန်းမိတ်ဆက်အစည်းဝေးတွင် လူထုစည်းရုံးရေးမှူးသည် ဤအချက်အလက် များအား စစ်ဆေးပြီး မှန်ကန်အောင်ပြုလုပ်ရမည်။ ပြီးနောက်တွင် လူထုစည်းရုံးရေးမှူးမှ သတင်းအချက်အလက်ထံသို့ Tablets မှ တဆင့် ဖြည့်သွင်းရမည်။

ကျေးရွာခေါင်းဆောင် အမည် ဦး မြေ	ကျေးရွာခေါင်းဆောင်၏ ဖုန်းနံပါတ် ၀၉-၇၆၇၈၆၆၉၉	လူထုစည်းရုံးရေးမှူး၏ အမည် ခေါ်ယမ်းမေး
ပြည်နယ်/တိုင်းဒေသကြီး -ပဲခူးတိုင်း	မြို့နယ် -ပန်းတောင်းမြို့နယ်	ကျေးရွာအုပ်စု ရွှေဘိုသာ
		ကျေးရွာ သစ်ဖုပင်

က။ လူဦးရေ

လူမျိုးစု	အိမ်ထောင်စုအရေအတွက်	ကိုးကွယ်သည့်ဘာသာ	အိမ်ထောင်စုအရေအတွက်
လူမျိုးစု (၁) --- မြန်မာ	၁၀၅	ဘာသာ (၁) --- ဗုဒ္ဓ	၁၀၅
လူမျိုးစု (၂) -----		ဘာသာ (၂) -----	
လူမျိုးစု (၃) -----		ဘာသာ (၃) -----	
လူမျိုးစုရော -----		ဘာသာရော -----	
အခြား			
	အရေအတွက်		
မသန်စွမ်းသူများ	၃		
သက်ကြီးရွယ်အိုများ (၆၅ နှစ် နှင့် အထက်)	၂၅		
ပစ်ဘေးရှောင်	၀		

	အမျိုးသား (အရေအတွက်)	အမျိုးသမီး (အရေအတွက်)
လူဦးရေ	၂၀၇	၂၀၂
လူမျိုးစု (၁) --- မြန်မာ	၂၀၇	၂၀၂
လူမျိုးစု (၂) -----		
လူမျိုးစု (၃) -----		
အခြား		
အိမ်ထောင်စုဦးစီး		



M&E/MIS (3rd Cycle)

(ခ) အခြေခံအဆောက်အအုံအသုံးအဆောင်များ

စာသင်ကျောင်း	အမှတ် ခြံမပါ	ကျန်းမာရေး	အမှတ် ခြံမပါ	ဘာသာရေး အဆောက် အအုံများ	အမှတ် ခြံမပါ
အလယ်တန်းကျောင်း	<input type="checkbox"/>	ဆေးရုံ	<input type="checkbox"/>	စေတီ	<input checked="" type="checkbox"/>
အလယ်တန်းကျောင်း	<input type="checkbox"/>	ကျန်းမာရေးဌာန	<input type="checkbox"/>	ဘုန်းကြီးကျောင်း	<input checked="" type="checkbox"/>
မူလတန်းကျောင်း	<input checked="" type="checkbox"/>	ကျန်းမာရေးဌာနခွဲ	<input type="checkbox"/>	ဟိန္ဒူဘုရားကျောင်း	<input type="checkbox"/>
မူကြိုကျောင်း	<input type="checkbox"/>	ဆေးပေးခန်း	<input type="checkbox"/>	ရေစိမ့်ယာန်ကျောင်း	<input type="checkbox"/>
အခြား	<input type="checkbox"/>	အခြား	<input type="checkbox"/>	ဗလီ	<input type="checkbox"/>
မှတ်ချက်		မှတ်ချက်		အခြား	<input type="checkbox"/>
				မှတ်ချက်	

(ဂ) ကျွမ်းကျင်သူများမှတ်တမ်း (ကျေးရွာတွင်နေထိုင်သော သို့မဟုတ် အခြားရွာမှ လာရောက်သော ကျွမ်းကျင်သူများ)

	(၁) စာသင်ကျောင်း		(၂) ကျန်းမာရေး			(၃) လက်မှုပညာရှင်		
	ရွာတွင်နေ ထိုင်သူ	အခြားရွာမှ လာသူ		ရွာတွင်နေ ထိုင်သူ	အခြား ရွာမှ လာသူ		ရွာတွင် နေ ထိုင်သူ	အခြားရွာ မှ လာသူ
မူလတန်းပြဆရာ/မ	<input checked="" type="checkbox"/>	<input type="checkbox"/>	ဆရာဝန်	<input type="checkbox"/>	<input type="checkbox"/>	လက်သမား	<input checked="" type="checkbox"/>	<input type="checkbox"/>
အထက်တန်း ပြဆရာ/မ	<input type="checkbox"/>	<input type="checkbox"/>	လက်ထောက် ကျန်းမာရေးမှူး	<input type="checkbox"/>	<input type="checkbox"/>	ပန်းရံ	<input checked="" type="checkbox"/>	<input type="checkbox"/>
အလယ်တန်း ပြဆရာ/မ	<input type="checkbox"/>	<input type="checkbox"/>	အမျိုးသမီးကျန်းမာရေး ဆရာမ	<input type="checkbox"/>	<input checked="" type="checkbox"/>	လှုပ်စစ်ကျွမ်း ကျင်မီးသမား	<input checked="" type="checkbox"/>	<input type="checkbox"/>
မူကြိုဆရာ/မ	<input type="checkbox"/>	<input type="checkbox"/>	သားဖွားဆရာမ	<input type="checkbox"/>	<input type="checkbox"/>	ရေပိုက်သူလ်လူ	<input checked="" type="checkbox"/>	<input type="checkbox"/>
အခြား	<input type="checkbox"/>	<input type="checkbox"/>	ပြည်သူ့ကျန်းမာ ရေးလုပ်သား	<input type="checkbox"/>	<input type="checkbox"/>	စက်ပြင်ဆရာ	<input checked="" type="checkbox"/>	<input type="checkbox"/>
မှတ်ချက်			မှတ်ချက်			မှတ်ချက်		

(ဃ) ကျေးရွာသို့ ရောက်ရှိနိုင်သည့် လမ်းအခြေအနေ / ကျေးရွာတစ်ရွာသည် ၎င်း၏ ကျေးရွာအုပ်စုနှင့် ဆက်သွယ်ထားသော လမ်းအခြေအနေ (မအောက်ပါတို့ကိုပိုင်းပါ)

ကျောက်ကြမ်းလမ်း: ကတ္တရာလမ်း ကွန်ကရစ်လမ်း: _____
 ကျောက်ခင်းလမ်း: မြေသားလမ်း လူသွားလမ်း: _____
 မော်လော်ဆိုင်ကယ်လမ်း: _____
 အခြား: _____

(င) ကျေးရွာဖွံ့ဖြိုးမှုစီမံချက်

(၁) လူထုပဟိုပြုစီမံကိန်းမဝတင်မှို ဤကျေးရွာတွင်ကျေးရွာဖွံ့ဖြိုးမှု စီမံချက်ရှိခဲ့ပါသလား? ပိုင်းပါ
 (၂) ရှိခဲ့ပါလျှင် ဤစီမံချက်ကို မည်သည့် ခုနှစ်တွင်ပြင်ဆင်ခဲ့လဲလနည်း? ရှိပါသည်/မရှိပါ/မသိပါ
 (၃) ဤစီမံချက်ကို ခြုံ့နယ်မှအတည်ပြုခဲ့ပါသလား? နှစ်-----/မသိပါ
ပြုခဲ့ပါသည်/မပြုခဲ့ပါ /မသိပါ



၉။ စီမံချက်စက်ဝန်းအချိန်ဇယား (ပုံစံ - ၂)

၉.၁။ ပထမနှစ်စက်ဝန်း စီမံချက်စက်ဝန်းအချိန်ဇယား (ပုံစံ - ၂)

ပုံစံ - ၁ - ၂ - စီမံကိန်းစက်ဝန်းအချိန်ဇယား (PC 2)

လည်ပတ်နေသော/သက်ဆိုင်ရာလူထုစည်းရုံးရေးများ/လက်ထောက်နည်းပညာများများမှ စီမံကိန်းစက်ဝန်းအစဉ်တစ်ခုစီပြီးစီးတိုင်း ကျေးရွာနှင့် ကျေးရွာအုပ်စုအတွက် ဤပုံစံကို ပြည်သူ့အသိပေးစည်းရုံးရေးများ/ဝန်ထမ်း အမည် <u>ဒေါ်ဦးစိုမြ</u>		စက်ဝန်းအားအမှတ်ပေးပါ <input checked="" type="checkbox"/> စက်ဝန်း(၁) <input type="checkbox"/> စက်ဝန်း(၂) <input type="checkbox"/> စက်ဝန်း(၃)	
ခန့်မှန်း ၁၆-၂-၂၀၁၇	စက်ဝန်း (၄)		
ပြည်နယ်/တိုင်း ပဲခူး	မြို့နယ် ပုဂံ	ကျေးရွာအုပ်စု ၆၅ ဘိုဒဲ	ကျေးရွာ သစ်စိမ်ပင်

စီမံကိန်းဆောင်ရွက်မှုအစဉ်များ	ခုနှစ်		အစည်းအဝေးတွင်တက်ရောက်သူအရေအတွက်								
	စတင်သည့် ခန့်	ပြီးစီးသည့်ခန့်	အမျိုးသား အရေအတွက်	အမျိုးသမီး အရေအတွက်	အိမ်ထောင်စု အရေအတွက်	လူမျိုးစုတက်ရောက်သူ အရေအတွက်နှင့် လူမျိုးစုအမည်					
၁။ ကျေးရွာစီမံကိန်း စိတ်ဆက်အစည်းအဝေး	၁၆-၂-၂၀၁၇	၁၆-၂-၂၀၁၇	၄၀	၂၁	၆၅	၆၁	ဗမာ				
၂။ ကျေးရွာဖွံ့ဖြိုးရေး စီမံချက်ရေးဆွဲခြင်း အစည်းအဝေး	၁၇-၂-၂၀၁၇	၁၇-၂-၂၀၁၇	၃၃	၂၁	၅၄	၅၄	ဗမာ				
၃။ ကျေးရွာအုပ်စု လုပ်ငန်းဆိုင်ရာစီမံချက်ချာပညာ အစည်းအဝေး	၂၁-၂-၂၀၁၇	၂၁-၂-၂၀၁၇	၁၅	၁၂	၂၇	၂၇	ဗမာ				
၄။ မြို့နယ်အဆင့် စီမံကိန်းရေးဆွဲရေး နှင့် အကောင်အထည်ဖော်ရေးကော်မတီ၏ စီမံကိန်း သုံးသပ်မှု အစည်းအဝေး	၃၁-၈-၂၀၁၇	၃၁-၈-၂၀၁၇	မရှိ	မရှိ	မရှိ	မရှိ	မရှိ	မရှိ	မရှိ	မရှိ	မရှိ
၅။ မြို့နယ် စီမံကိန်းရေးဆွဲရေး နှင့် အကောင်အထည်ဖော်ရေး ကော်မတီ၏ဆုံးဖြတ်မှုကို ရွာသို့ အသိပေး အကြောင်းကြားသည့် အစည်းအဝေး	၄-၅-၂၀၁၇	၄-၅-၂၀၁၇	၃၁	၂၅	၅၆	၅၆	ဗမာ				

၆။ စီမံကိန်းလုပ်ငန်းခွဲစီမံချက်ရေးဆွဲခြင်း အစည်းအဝေး	၅-၅-၂၀၁၇	၅-၅-၂၀၁၇	၅၂	၂၂	၅၁	၅၁	ဗမာ			
၆-၁။ စီမံကိန်းလုပ်ငန်း အကောင်အထည်ဖော်ရေးအစီအစဉ် ရေးဆွဲခြင်း	၅-၅-၂၀၁၇	၅-၅-၂၀၁၇	၂၉	၂၂	၅၁	၅၁	ဗမာ			
၆-၂။ ဝယ်ယူရေးအစီအစဉ် ရေးဆွဲခြင်း	၅-၅-၂၀၁၇	၅-၅-၂၀၁၇	၂၉	၂၂	၅၁	၅၁	ဗမာ			
၆-၃။ ဘဏ္ဍာရေးတန်ဖိုးရှု လျာထားအစီအစဉ် ရေးဆွဲခြင်း	၅-၅-၂၀၁၇	၅-၅-၂၀၁၇	၂၉	၂၂	၅၁	၅၁	ဗမာ			
၆-၄။ ပြင်/တိမ်းအစီအစဉ် ရေးဆွဲခြင်း	၅-၅-၂၀၁၇	၅-၅-၂၀၁၇	၂၉	၂၂	၅၁	၅၁	ဗမာ			
၇။ စီမံကိန်းလုပ်ငန်းခွဲ တိုးတက်မှု တောင့်ကြံညံ့ အစည်းအဝေး	၁၇-၆-၂၀၁၇	၁၇-၆-၂၀၁၇	၁၀	၆	၁၆	၁၆	ဗမာ			
၇-၁။ အစည်းအဝေး ပထမအကြိမ်										
၇-၂။ အစည်းအဝေး ဒုတိယအကြိမ်										
၇-၃။ အစည်းအဝေး တတိယအကြိမ်										
၈။ စီမံကိန်းလုပ်ငန်းခွဲ အပြီးထုတ်ဝင်စာချုပ်ခြင်း အစည်းအဝေး	၁၇-၆-၂၀၁၇	၁၇-၆-၂၀၁၇	၈	၈	၁၆	၁၆	ဗမာ			
၉။ လူထုစစ်ဆေးဆွဲအစည်းအဝေး	၃၁-၆-၂၀၁၇	၃၁-၆-၂၀၁၇	၄၃	၁၇	၆၀	၆၀	ဗမာ			



၉.၃။ တတိယနှစ်စက်ဝန်း စီမံချက်စက်ဝန်းအချိန်ဇယား (ပုံစံ -၂)

M&E/MIS (3rd Cycle)

ပုံစံ - ၂ - စီမံကိန်းစက်ဝန်းအချိန်ဇယား (PC 2)

လုပ်ငန်းအမျိုးအစား သတ်မှတ်ရာလုပ်ငန်းစဉ်အမျိုးအစား/လက်ထောက်ကူညီပညာရေးများ စီမံကိန်းစက်ဝန်းအဆင့်တစ်ခုစီပြီးစီးတိုင်း ကျေးရွာနှင့် ကျေးရွာအုပ်စုအတွက် ဤပုံစံကို ဖြည့်စွက်ရမည်။
 လုပ်ငန်းစဉ်/အမျိုးအစား အမည် မှတ်စု ၂၀၂၄.၀၁
 ဝ.န.နံ ၇၈၀၂၀၂၀၂၀

စက်ဝန်းအားအမှတ်ခြမ်းပါ စက်ဝန်း(၁) စက်ဝန်း(၂) စက်ဝန်း(၃)
 စက်ဝန်း(၄)

ပြည်နယ်/တိုင်း - ဝဲလေးတိုင်းဒေသကြီး ပြို့နယ် - ပန်းတောင်မြို့နယ် ကျေးရွာအုပ်စု ၆၅၂(၂၁၁) ကျေးရွာ ၁၁၆၁(၂)၀၂

စီမံကိန်းအဆင့်စွဲအမည်များ	ဝ.န.နံ		အစည်းအဝေးတွင်တက်ရောက်သူအရေအတွက်				တက်ရောက်သူ အိမ်ထောင်စု %
	စတင်သည့် ဝ.န.	ပြီးဆုံးသည့်ဝ.န.	အမျိုး သား အရေ အတွက်	အမျိုး သမီး အရေ အတွက်	အိမ်ထောင်စု အရေအတွက်	လူမျိုးစုတက်ရောက်သူ အရေအတွက် နှင့် လူမျိုးစုအမည်	
၁။ ကျေးရွာစီမံကိန်း မိတ်ဆက်အစည်းအဝေး	၇၃.၇.၇၀၂၀	၇၃.၇.၇၀၂၀	၄၉	၂၇	၆၀	၆၀ ၆၅၂	၅၇.၁၄%
၂။ ကျေးရွာဖွံ့ဖြိုးရေး စီမံချက်ရေးဆွဲခြင်း အစည်းအဝေး	၇၃.၇.၇၀၂၀	၇၃.၇.၇၀၂၀	၄၀	၂၅	၅၅	၅၅ ၆၅၂	၅၇.၃၈%
၃။ ကျေးရွာအုပ်စု လုပ်ငန်းဆုံးဖြတ်ချက်ချသည့် အစည်းအဝေး	၇၃.၈.၇၀၂၀	၇၃.၈.၇၀၂၀	၂၇	၉	၃၆	၃၆ ၆၅၂	
၄။ ပြို့နယ်အဆင့် စီမံကိန်းရေးဆွဲရေး နှင့် အကောင်အထည်ဖော်ရေးကော်မတီ၏ စီမံကိန်း သုံးသပ်မှု အစည်းအဝေး	၂၃.၁၁.၂၀	၂၃.၁၁.၂၀	၁၀	၁၀	၁၀	၁၀	
၅။ ပြို့နယ် စီမံကိန်းရေးဆွဲရေး နှင့် အကောင်အထည်ဖော်ရေး ကော်မတီ၏ဆုံးဖြတ်ချက် ရာသီ အသိပေး အကြောင်းကြားသည့် အစည်းအဝေး	၂၀.၂.၂၀	၂၀.၂.၂၀	၄၇	၉	၅၀	၅၀ ၆၅၂	၄၈%

M&E/MIS (3rd Cycle)

၆။ စီမံကိန်းလုပ်ငန်းစဉ်စီမံခန့်ခွဲရေးဆွဲခြင်း အစည်းအဝေး							
၆.၁။ စီမံကိန်းလုပ်ငန်း အကောင်အထည်ဖော်ရေးအစီအစဉ် ရေးဆွဲခြင်း	၂၀.၂.၂၀	၂၀.၂.၂၀	၄၇	၁၁	၅၈	၅၈ ၆၅၂	၅၀.၄၇%
၆.၂။ ဝယ်ယူရေးအစီအစဉ် ရေးဆွဲခြင်း	၂၀.၂.၂၀	၂၀.၂.၂၀	၅	၄	၉	၉ ၆၅၂	၅.၆၇%
၆.၃။ ဘဏ္ဍာရေးကျန်ကျမှု လျာထားအစီအစဉ် ရေးဆွဲခြင်း	၂၀.၂.၂၀	၂၀.၂.၂၀	၅	၄	၉	၉ ၆၅၂	၅.၆၇%
၆.၄။ ခြွင်း/တိမ်းအစီအစဉ် ရေးဆွဲခြင်း	၂၀.၂.၂၀	၂၀.၂.၂၀	၅	၄	၉	၉ ၆၅၂	၅.၆၇%
၇။ စီမံကိန်းလုပ်ငန်းစဉ် တိုးတက်မှု စောင့်ကြည့်အစည်းအဝေး							
၇.၁။ အစည်းအဝေး ပထမအကြိမ်	၂၀.၂.၂၀	၂၀.၂.၂၀	၅	၄	၉	၉ ၆၅၂	၅.၆၇%
၇.၂။ အစည်းအဝေး ဒုတိယအကြိမ်	၂၁.၂.၂၀	၂၁.၂.၂၀	၅	၄	၉	၉ ၆၅၂	၅.၆၇%
၇.၃။ အစည်းအဝေး တတိယအကြိမ်	၂၀.၃.၂၀	၂၀.၃.၂၀	၆	၅	၁၁	၁၁ ၆၅၂	၈.၁၇%
၈။ စီမံကိန်းလုပ်ငန်းစဉ် အပြီးသတ်စစ်ဆေးခြင်း အစည်းအဝေး	၂၁.၅.၂၀	၂၁.၅.၂၀	၃၇	၂၅	၆၂	၆၂ ၆၅၂	၅၀%
၉။ လျာထားရေးအစည်းအဝေး	၂၇.၅.၂၀	၂၇.၅.၂၀	၃၇	၃၇	၆၇	၆၇ ၆၅၂	၆၆%



၁၀။ ကျေးရွာဖွံ့ဖြိုးရေး ဦးစားပေးအစီအစဉ် (ပုံစံ-၃)

၁၀.၁။ ပထမနှစ်စက်ဝန်း ကျေးရွာဖွံ့ဖြိုးရေး ဦးစားပေးအစီအစဉ် (ပုံစံ-၃)

ပုံစံ - ၀ - ၃ ကျေးရွာဖွံ့ဖြိုးရေး ဦးစားပေးအစီအစဉ် (Form PC 3)

လယ်ဧွန်ရွာ အစဉ်(၃) ကျေးရွာမှန်းချက်အစည်းအဝေး ပြီးဆုံးသောအခါ ကျေးရွာစီမံကိန်း အထောက်အကူပြု
စက်မတီသည် လူထုစည်းစုဆေးယူအကူအညီဖြင့် ဤပုံစံကိုဖြည့်စွဲတောင်း ဖြည့်သွင်းရမည်။

လူထုစည်းစုဆေးယူ/ဝန်ထမ်း အမည် ခေါ်ပိုးစိန်
 နေ့စွဲ 17.2.17 စက်ဝန်းအား အမှတ်ဖြစ်ပါ (V) စက်ဝန်း(၁)
 စက်ဝန်း(၂) စက်ဝန်း(၃) စက်ဝန်း(၄)

ဖြည့်နှယ်/တိုင်း ပဲခူး နယ် ပုသိမ် ကျေးရွာအုပ်စု ရွှေဘိုရွာ ကျေးရွာ အစိစိ ပင်
 ကား အစက်အစဲအတားအဆီးများအားစောစောခြင်း - ယခုလက်ရှိအခြေအနေအတိုင်း
 ဤကျေးရွာဖွံ့ဖြိုးတိုးတက်ရေးအတွက်
 အဓိက အစက်အစဲအတားအဆီးများသည် မည်သည့်များဖြစ်ပါသနည်း။ (အမျိုးသား/သမီး အနည်းဆုံးအစက်အစဲ ၅
 ဝက်ပါပြပါ)

အမျိုးသား အဖွဲ့မှ တင်ပြသောအစက်အစဲအတားအဆီးများ	အမျိုးသမီး အဖွဲ့မှတင်ပြသောအစက်အစဲအတားအဆီးများ
၁ လက်ကွပ် လက် ခြား ဝေကောင်	၁ အလုပ် ကလိုင် ကနွေ ကလစ် နုညိုပိုး ခြင်
၂ ရေရရှိ မှု ကခက် ကခဲ	၂ လမ်းပျက် ဆက်သွယ်ရေး မကောင်းခြင်း
၃ လျှပ်စစ်ထုတ်စနစ်မရှိလျှင် မီးအန္တရာယ် ပေးမည် ကခက် ကခဲ	၃ ဘဝ ချိန် မြေ မျော့ ကခက် ကခဲ ရှိ
၄ ဗျာဒိတ်စား လက် လွှတ် မထိခြင်း	၄ ဗျာဒိတ်စား လက် လွှတ် မထိခြင်း
၅ စာရေးစာဖတ် ပညာရရှိ မဟုတ်သူများ ပါ	၅ စောက် သုံး ရေ ကလေး ကခဲ ရှိ
၆ ဝင်စေ နှင့် ထွက် စေ မမျှတခြင်း	၆ မြစ်ကမ်း သို့ အင်ဂျင်နီယာ တံငါ လှေများ တံငါ ကပ်ရန် ခက်
၇ ကရိုမာ မစုံ၍ ရေယူပုံ ငိုတွင် ကခက် ကခဲ ပေး	

၀၈ မှန်းမှန်းခြင်း - စောင့်လောမည် (၅)နှစ် အတွင်း ကျေးရွာဖွံ့ဖြိုးရေး မှန်းမှန်းလျာထားချက်များအား တင်ပြပါ။

အမျိုးသားအဖွဲ့မှ တင်ပြသောမှန်းမှန်းချက်များ	အမျိုးသမီးအဖွဲ့မှ တင်ပြသောမှန်းမှန်းချက်များ
၁ လယ် သွယ် လယ်ခြွာ ကွပ်ကရစ် ခြစ်ရမည်	၁ စော့ပေးပေး နှင့် ဆရာ ဆရာမ ရှိရမည်
၂ ရေ ကျောက် ကျန် ရှိရမည်	၂ လမ်းပျက် ဆက်သွယ်ရေး မကောင်း များ ဖြစ်ရမည်
၃ လျှပ်စစ် ထုတ်စနစ် ရရှိ ရမည်	၃ အလုပ် ကလိုင် ကနွေ ကလစ် ပေါ်ပျား ရမည်
၄ စော့ပေး နှင့် ရှိရမည် (ပြင်ဆင် စွဲသော)	၄ လမ်းပျက် ဆက်သွယ် ရေးကောင်း ရ မည်
၅ စာရေးစာဖတ် ပညာရရှိ ရမည်	၅ ဗျာဒိတ်စား လက် လွှတ် မထိခြင်း မျော့ရှိရမည်
၆ အလုပ် ကလိုင် ကနွေ ကလစ် ပေါ်ပျား ရမည်	၆ စောက် သုံး ရေ ကလေး ကခဲ ရမည်
၇ ရေလွှတ်ပေး ကရိုမာ ခြစ်စွဲ ရမည်	၇ ဆိပ်ခဲ တံတား ငွေ ခွဲ ရမည်

1

၈။ လူထုစီမံကိန်း၏ လာမည့် (၄) နှစ်အတွက် အကျုံးပင်သော ဦးစားပေး ဖွံ့ဖြိုးတိုးတက်မှု လုပ်ငန်း အစီအစဉ်များအားဖော်ပြပါ။

အစဉ်	ကျေးရွာအတွက် ဦးစားပေး ဖွံ့ဖြိုးတိုးတက်မှု လုပ်ငန်းစဉ်များ	အဆိုပြုသူ (အမျိုးသားများ/ အမျိုးသမီးများ/ အမျိုးသား+ အမျိုးသမီး)	ခန့်မှန်းကုန်ကျစရိတ်	အကျိုးခံစားခွင့်ရှိသူ ခန့်မှန်းခြေအရေအတွက်
၁	ရွာလမ်းမကြီး ပြုပြင်ထိန်းသိမ်းရေး	က + မ	၅၀,၀၀၀၀၀	၄၃၃
၂	ရွာလမ်းမငယ် ပြုပြင်	မ	၂၀,၀၀၀၀၀	၄၃၃
၃	ဆိပ်ခံတံတား	က + မ	၃၀,၀၀၀၀၀	၄၃၃
၄	ရေကန် (မြို့ရေရောင်းကန်)	မ	၄၀,၀၀၀၀၀	၄၃၃
၅				

၉။ လူထုစီမံကိန်း၏ လာမည့် (၄) နှစ်အတွက် အကျုံးပင်သော ဦးစားပေး ဖွံ့ဖြိုးတိုးတက်မှု လုပ်ငန်း အစီအစဉ်များအားဖော်ပြပါ။

အစဉ်	ကျေးရွာအတွက် ဦးစားပေး ဖွံ့ဖြိုး တိုးတက်မှု လုပ်ငန်းစဉ်များ	အဆိုပြုသူ (အမျိုးသားများ/ အမျိုးသမီးများ/ အမျိုးသား+ အမျိုးသမီး)	အခန်းကဏ္ဍ
၁	လျှပ်စစ်အားဖြန့်ဝေရေးစနစ်	ကျား	မီးလင်းရေး
၂	ရေလုပ်ငန်းကိရိယာ	ကျား	ကျေးရွာ
၃	မြို့သို့ရောက်သော ရွာရန်	က + မ	ပျံနှံ့ရေး
၄	အိမ်တွင်း ရေလုပ်ငန်း ပစ္စည်းများ ဝယ်ယူရေး	က + မ	အားထွက်
၅			

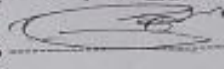
ခေါင်းစောင်၊ ကျေးရွာစီမံကိန်းအထောက်အကူပြုကော်မတီမှ အတည်ပြုသည်။
 အမည် ဦးစောစော လက်မှတ်  ၁၇.၂.၁၇



၁၀.၂။ ဒုတိယနှစ်စက်ဝန်း ကျေးရွာဖွံ့ဖြိုးရေး ဦးစားပေးအစီအစဉ် (ပုံစံ-၃)

ပုံစံ - ၈ - ၃ ကျေးရွာဖွံ့ဖြိုးရေး ဦးစားပေးအစီအစဉ် (Form PC 3)

လမ်းညွှန်ချက်၊ အဆင့်(၃) ကျေးရွာမှော်မှန်းချက်အစည်းအဝေး ပြီးဆုံးသောအခါ ကျေးရွာစီမံကိန်း အထောက်အကူပြု ကော်မတီသည် လူထုစည်းရုံးရေးမှူးအကူအညီဖြင့် ဤပုံစံကိုပြည့်စုံအောင် ဖြည့်သွင်းရမည်။	
လူထုစည်းရုံးရေးမှူး/ဝန်ထမ်း အမည် <u>ဒေါ်ခင်ကလေးဤဂျီ</u>	
နေ့စွဲ <u>၇.၂.၂၀၁၇</u>	စက်ဝန်းအား အမှတ်ခြစ်ပါ (V) <input type="checkbox"/> စက်ဝန်း(၁) ဗစ်စက်ဝန်း(၂) <input type="checkbox"/> စက်ဝန်း(၃) <input type="checkbox"/> စက်ဝန်း(၄)
ပြည်နယ်/တိုင်း <u>ပဲခူး</u>	မြို့နယ် <u>ဟင်္သာစင်</u> ကျေးရွာအုပ်စု <u>ရွှေကုဏ္ဍာ</u> ကျေးရွာ <u>သစ်ဆိမ့်ပင်</u>

က။ အခက်အခဲအတားအဆီးများအားဆွေးနွေးခြင်း - ယခုလက်ရှိအခြေအနေတွင်
 ဤကျေးရွာဖွံ့ဖြိုးတိုးတက်ရေးအတွက်
 အဓိက အခက်အခဲအတားအဆီးများသည် မည်သည်များဖြစ်ပါသနည်း။ (အမျိုးသား/သမီး အနည်းဆုံးအခက်အခဲ ၅ ခုစီဖော်ပြပါ)

အမျိုးသား အဖွဲ့မှ တင်ပြသောအခက်အခဲအတားအဆီးများ	အမျိုးသမီး အဖွဲ့မှတင်ပြသောအခက်အခဲအတားအဆီးများ
၁- သောက်ဆုံးရေရရှိမှုအခက်အခဲ	၁- စာလုပ်အကိုင်အခွင့်အလမ်းနည်းပါး
၂- လျှပ်စစ်စနစ်မရှိသည့်အတွက်	၂- လမ်းပန်းဆက်သွယ်ရေးမကောင်းခြင်း
၃- မြေအားမညီညွတ်မှုကြောင့်အခက်အခဲ	၃- သမားတို့အဖွဲ့အစည်းအခက်အခဲရှိ
၄- ကျေးရွာအတွင်းလက်လှမ်းမီမီခင်း	၄- သောက်ဆုံးရေအခက်အခဲရှိ
၅- စာအုပ်စိုက်ဖွံ့ဖြိုးမှုမရှိသည့်အတွက်	၅- လမ်းပန်းဆက်သွယ်ရေးမကောင်းခြင်း
၆- ဝင်ငွေထွက်ငွေ မညီညွတ်ခြင်း	၆- ကျေးရွာအတွင်းလက်လှမ်းမီမီခင်း
၇- ကိရိယာမရရှိရခြင်းကြောင့်အခက်အခဲ	
၈- ဂွဏ်လမ်းမ မကောင်း	

ခ။ မှော်မှန်းခြင်း - နောင်လာမည့် (၅)နှစ် အတွင်း ကျေးရွာဖွံ့ဖြိုးရေး မှော်မှန်းလျာထားချက်များအား တင်ပြပါ။

အမျိုးသားအဖွဲ့မှ တင်ပြသောမှော်မှန်းချက်များ	အမျိုးသမီးအဖွဲ့မှ တင်ပြသောမှော်မှန်းချက်များ
၁- ရေလျှော့ကန် ဂရိဂရိ	၁- ရေပေး ခင်းဒင်္ဂါ-သဂုဏ်-သဂုဏ်မရရှိရန်
၂- လျှပ်စစ်စနစ်မရှိသည့်အတွက်	၂- စာလုပ်အကိုင်အခွင့်အလမ်းပေါများရန်
၃- ရေပေးခင်းဒင်္ဂါဂရိဂရိ	၃- လမ်းပန်းဆက်သွယ်ရေးကောင်းမွန်ရန်
၄- စာအုပ်စိုက်ဖွံ့ဖြိုးမှုမရှိသည့်အတွက်	၄- ကျေးရွာအတွင်း သမားတို့အဖွဲ့အစည်း
၅- စာလုပ်အကိုင်အခွင့်အလမ်းပေါများရန်	၅- သောက်ဆုံးရေပေးရမည်

၆- ရေလျှော့ကန် ဂရိဂရိ
 ၇- ရေပေးခင်းဒင်္ဂါ
 ၈- သစ်ခဲတံတား ယာဂရိဂရိ



က။ လူထုပီပီကိန်း၏ လာမည့် (၄) နှစ်အတွက် အကျိုးပိုင်သော ဦးစားပေး ဖွံ့ဖြိုးတိုးတက်မှု လုပ်ငန်း အစီအစဉ်များအားဖော်ပြပါ။

အဆင့်	ကျေးရွာအတွက် ဦးစားပေး ဖွံ့ဖြိုးတိုးတက်မှု လုပ်ငန်းစဉ်များ	အဆိုပြုသူ (အမျိုးသားများ/ အမျိုးသမီးများ/ အမျိုးသား+ အမျိုးသမီး)	ခန့်မှန်းကုန်ကျ စရိတ်	အကျိုးခံစားခွင့်ရှိသူ ခန့်မှန်းခြေ အရေအတွက်
၁	ပြင်ပမ်းမကြီးကွက်ကန်ဆင်ရာ	က	၃,၆၀၀,၀၀၀	၄၃၃
၂	စာဇာတုစဉ်ကရိုရာ	က	၆,၀၀၀,၀၀၀	၇၃၃
၃	ဂေလျာဒကန်ကရိုရာ	က	၄,၀၀၀,၀၀၀	၇၃၃
၄	ဆေးပေးခင်းကရိုရာ	က+ မ	၅,၀၀၀,၀၀၀	၇၃၃
၅				

ဃ။ လူထုပီပီကိန်း၏ လာမည့် (၄) နှစ်အတွက် အကျိုးပိုင်သော ဦးစားပေး ဖွံ့ဖြိုးတိုးတက်မှု လုပ်ငန်း အစီအစဉ်များအားဖော်ပြပါ။

အဆင့်	ကျေးရွာအတွက် ဦးစားပေး ဖွံ့ဖြိုး တိုးတက်မှု လုပ်ငန်းစဉ်များ	အဆိုပြုသူ (အမျိုးသားများ/ အမျိုးသမီးများ/ အမျိုးသား+ အမျိုးသမီး)	အခန်းကဏ္ဍ
၁	သယံဇာတ ရရှိရာ	မ	အခြား
၂	ထူထောင်ရေးအဖွဲ့ကရိုရာ	က	လုပ်ငန်း
၃			
၄			
၅			

ခေါင်းဆောင်၊ ကျေးရွာပီပီကိန်းအထောက်အကူပြုကော်မီတီမှ အတည်ပြုသည်။
အမည် ဦးစောမျိုးလှိုင် လက်မှတ် နေ့စွဲ ၂၄.၁၀.၂၀၂၇



၈။ လူထုပီပီကိန်း၏ လာမည့် (၄)နှစ်အတွက် အကျိုးပင်သော ဦးစားပေး ဖွံ့ဖြိုးတိုးတက်မှု လုပ်ငန်း အစီအစဉ်များအားဖော်ပြပါ။

ဦးစားပေးအဆင့်	ကျေးရွာအတွက် ဦးစားပေး ဖွံ့ဖြိုးတိုးတက်မှု လုပ်ငန်းစဉ်များ	အဆိုပြုသူ (အမျိုးသားများ/ အမျိုးသမီးများ/ အမျိုးသား+ အမျိုးသမီး)	အခန်းကဏ္ဍ	ဦးစားပေး အဆင့် သတ်မှတ်ချက်	ခန့်မှန်း ကုန်ကျစရိတ်	အကျိုးပင်စားပွန်ရှိသူ ခန့်မှန်းခြေကာလအတွက်		
						ကျား	မ	စုစုပေါင်း
၁	ဖွားလွှင့်၊ ကွန်ကရစ်လမ်း	စာမျိုးဘက်၊ စာမျိုးဘဦး	ရေအခံအားမရှိ	ပထမ	၅၂၀၀၀၀၀	၇၀၇	၇၂၇	၇၂၇
၂	စာအိမ်ဖွဲ့စည်းရေး	စာမျိုးဘက်၊ စာမျိုးဘဦး	ပစ္စည်းရေး	ဒုတိယ		၇၀၇	၇၂၇	၇၂၇
၃	ကျေးရွာအတွက်	စာမျိုးဘက်၊ စာမျိုးဘဦး	ရေအခံအားမရှိ	တတိယ		၇၀၇	၇၂၇	၇၂၇
၄	အေးအေးပေးရေး	စာမျိုးဘက်၊ စာမျိုးဘဦး	ရေအခံအားမရှိ	ပဉ္စမ		၇၀၇	၇၂၇	၇၂၇
၅								

၉။ လူထုပီပီကိန်း၏ လာမည့် (၄) နှစ်အတွက် အကျိုးပင်သော ဦးစားပေး ဖွံ့ဖြိုးတိုးတက်မှု လုပ်ငန်း အစီအစဉ်များအားဖော်ပြပါ။

အဆင့်	ကျေးရွာအတွက် ဦးစားပေး ဖွံ့ဖြိုးတိုးတက်မှု လုပ်ငန်းစဉ်များ	အဆိုပြုသူ (အမျိုးသားများ/ အမျိုးသမီးများ/ အမျိုးသား+ အမျိုးသမီး)	အခန်းကဏ္ဍ
၁	ကျေးရွာအတွက် အထောက်အကူပြုကော်မတီဖွဲ့စည်းခြင်း	စာမျိုးဘက် + စာမျိုးဘဦး	စာအိမ်ဖွဲ့စည်းရေး
၂			
၃			
၄			
၅			

မေးခွန်းအားဖြင့် အထောက်အကူပြုကော်မတီဖွဲ့စည်းခြင်း

အမည် အောင်ကျော်စွာ လက်မှတ် [Signature] ဝန်ထမ်း ၂၃.၈.၂၀၁၈



၁၁.၂။ ဒုတိယနှစ်စက်ဝန်း ကျေးရွာအုပ်စု စီမံကိန်းလုပ်ငန်းခွဲရွေးချယ်ခြင်း (ပုံစံ-၄)

ပုံစံ - ၈ - ၄ ကျေးရွာအုပ်စုစီမံကိန်းလုပ်ငန်းခွဲရွေးချယ်ခြင်းပုံစံ (Form PC 4)

လမ်းညွှန်ချက်၊ စီမံကိန်းလုပ်ငန်းခွဲရွေးချယ်မှုအစည်းအဝေးပြီးနောက်တွင် ကျေးရွာအုပ်စုမှ CF/TF တို့၏ အကူအညီရယူ၍ ကျေးရွာစီတော်ကော်မတီမှ လက်မှတ်ရေးထိုးပြီး အဆိုပါပုံစံအား ပြည်နယ်အောင်မြင်သွင်းရမည်။ ဤပုံစံအား ပြည်နယ်အောင်မြင်သွင်းပြီးပါက ကျေးရွာအုပ်စုမှ ဦးတိုးတက်ရေးစီမံချက်တွင် TPIC သို့ပေးပို့ရန်အတွက် နောက်ဆက်တွဲအဖြစ် ထားရှိရမည်။ CF မှ ကျေးရွာတစ်ရွာချင်းစီ၏ စီမံကိန်းလုပ်ငန်းခွဲဆိုင်ရာ အချက်အလက်များကို MIS သို့ ထည့်သွင်းရမည်။ (ယခုနှစ်စီမံကိန်းလုပ်ငန်းခွဲ မလုပ်ကိုင်သော ကျေးရွာများ မပါဝင်ပါ။)

ကျေးရွာစည်းရုံးရေးမှူး/ဝန်ထမ်းအမည် ဦး ဇင်လင်းထွန်း | ၆၃၂ ချင်း ၄၆၁၁၆

နေ့စွဲ ၂၈.၁၀.၂၀၁၇

ပြည်နယ်/တိုင်း ပဲခူး၊ ဗြိနယ် ပန်းတောင်း၊ ကျေးရွာအုပ်စု ၆၅၆ ဘုံသာ ဒုဥယျာဉ်

ကျေးရွာအမည်	ဆောင်ရွက်မည့် လုပ်ငန်းများ	အတိုင်းအတာ (အမြင့်xအလျား xအနံ၊ အရေအတွက် စသည်ဖြင့်)	ခန့်မှန်း တိုက်ရိုက် အကျိုးခံစားခွင့် ရှိသူများ	အဆိုပြုထားပြသူ	ခန့်မှန်းကုန်ကျစရိတ်		
					စီမံကိန်းမှ ထည့်ဝင်မှု	ကျေးရွာမှ ထည့်ဝင်မှု	စုစုပေါင်း
ရွှေဘုံသာ	ကွန်ကရစ်လမ်း (၆၅၀'-၀" x ၈'-၀" x ၀'-၆")	၆၅၀'-၀" x ၈'-၀" x ၀'-၆"	၂၄၈ ၆ယောက်	□ ကျား □ မ ■ ကျား+မ	၇၅၀၀၀၀		၇,၀၀၀,၀၀၀
ရွှေဘုံပင်သာ	ကွန်ကရစ်လမ်း ချင်း မြေကန်ခုံရုံ	၅၀၀'-၀" x ၇'-၀" x ၀'-၆"	၅၆၂ ၆ယောက်	□ ကျား □ မ ■ ကျား+မ	၇၅၀၀၀၀		၇,၀၀၀,၀၀၀

1

မန်ကျည်းစု	ကွန်ကရစ်လမ်း	၂၈၀'-၀" x ၇'-၀" x ၀'-၆"	၃၅၈ ၆ယောက်	□ ကျား □ မ ■ ကျား+မ	၇၅၀၀၀၀		၇,၀၀၀,၀၀၀
သစ်ဆိမ့်ပင်	ကွန်ကရစ်လမ်း	၂၈၀'-၀" x ၁၃'-၀" x ၀'-၆"	၄၈၃ ၆ယောက်	□ ကျား □ မ ■ ကျား+မ	၇၅၀၀၀၀		၇,၅၀၀,၀၀၀
				□ ကျား □ မ □ ကျား+မ			

ရာထူး ကျေးရွာအုပ်စု စီ/တော်ကော်မတီ ဥက္ကဋ္ဌ အမည် လက်မှတ် ရက်စွဲ

26.10.2017

2



၁၁.၃။ တတိယနှစ်စက်ဝန်း ကျေးရွာအုပ်စု စီမံကိန်းလုပ်ငန်းခွဲရွေးချယ်ခြင်း (ပုံစံ-၄)

ပုံစံ - ၈ - ၄ ကျေးရွာအုပ်စုစီမံကိန်းလုပ်ငန်းခွဲရွေးချယ်ခြင်းပုံစံ (Form PC 4)

လက်ညှိုးနှိပ်ထား စီမံကိန်းလုပ်ငန်းခွဲရွေးချယ်မှုအတွက် အခြားနောက်တွင် ကျေးရွာအုပ်စု CF/TF ဝါ အကူအညီရယူ၍ ကျေးရွာစီမံကိန်းစက်ဝန်းမှ လက်မှတ်ရေးထိုးပြီး အဆိုပါပုံစံအား ပြည်နယ်အောင်မြင်ရေးအဖွဲ့သို့ ပို့သွင်းရမည်။ ပြည်နယ်အောင်မြင်ရေးအဖွဲ့မှ ကျေးရွာအုပ်စုမှ ပြုစုထားသော စီမံကိန်းလုပ်ငန်းစာရွက်တွင် TPIC သို့ အဖွဲ့ချုပ်အတွက် နောက်ဆက်တွဲအဖြစ် ထားရှိရမည်။ CF မှ ကျေးရွာအုပ်စုရွေးချယ်စီမံကိန်းစီမံကိန်းလုပ်ငန်းခွဲရွေးချယ်မှု အချက်အလက်များကို MIS သို့ ထည့်သွင်းရမည်။ (ယခုစီမံကိန်းလုပ်ငန်းခွဲ မလုပ်ကိုင်သော ကျေးရွာများ ပါဝင်ပါသည်။)

ကျေးရွာအုပ်စုအမျိုးအမည်: ခေါ်ရှင်းချောင်းရွာ | ခေါ်ရှင်းရွာအမည်: ခေါ်ရှင်းရွာ

မှန်း ၂၀၂၄.၈.၂၀၂၄

စက်ဝန်းအားအမှတ်ခြိမ်းပေးပါ (V) ဝတ်စား (၀) ဝတ်စား (၂) မဝတ်စား (၃)

ဝတ်စား (၄)

ပြင်ဆင်/တိုင်း - ပုံစံအမျိုးအမည်: ပြင်ဆင် - ဝန်းတောင်းပြင်ဆင် ကျေးရွာအုပ်စု ခေါ်ရှင်းရွာ

ကျေးရွာအမည်	စီမံကိန်းလုပ်ငန်းခွဲအမျိုးအမည်	အတိုင်းအတာ	စီမံကိန်းကုန်ကျစရိတ်အတိုင်းအတာ (ကျပ်)	အသုံးပြုစရိတ်	စီမံကိန်းအမျိုးအမည်			စုစုပေါင်း
					စီမံကိန်းအမျိုးအမည်	စီမံကိန်းအမျိုးအမည်	စီမံကိန်းအမျိုးအမည်	
ကျေးရွာအုပ်စု	ကျေးရွာအုပ်စု	500' x 8' x 6"	406	<input type="checkbox"/> ကျေး <input type="checkbox"/> ဝတ်စား <input checked="" type="checkbox"/> မဝတ်စား	၈,၀၀၀,၀၀၀	-	-	၈,၀၀၀,၀၀၀
ကျေးရွာအုပ်စု	ကျေးရွာအုပ်စု (ရွေးကန်ရုံ)	350' x 8' x 6"	358	<input type="checkbox"/> ကျေး <input type="checkbox"/> ဝတ်စား <input checked="" type="checkbox"/> မဝတ်စား	၇,၇၀၀,၀၀၀	-	-	၇,၇၀၀,၀၀၀
ကျေးရွာအုပ်စု	ကျေးရွာအုပ်စု	320' x 10' x 6"	562	<input type="checkbox"/> ကျေး <input type="checkbox"/> ဝတ်စား <input checked="" type="checkbox"/> မဝတ်စား	၆,၂၀၀,၀၀၀	-	-	၆,၂၀၀,၀၀၀
ကျေးရွာအုပ်စု	ကျေးရွာအုပ်စု	280' x 10' x 6"	433	<input type="checkbox"/> ကျေး <input type="checkbox"/> ဝတ်စား <input checked="" type="checkbox"/> မဝတ်စား	၅,၂၀၀,၀၀၀	-	-	၅,၂၀၀,၀၀၀

MIS/MIS (3rd Cycle)

ကျေးရွာအုပ်စုအမည်	စီမံကိန်းလုပ်ငန်းခွဲအမျိုးအမည်	အတိုင်းအတာ	စီမံကိန်းကုန်ကျစရိတ်အတိုင်းအတာ (ကျပ်)	အသုံးပြုစရိတ်	စီမံကိန်းအမျိုးအမည်	စီမံကိန်းအမျိုးအမည်	စီမံကိန်းအမျိုးအမည်	စုစုပေါင်း
ကျေးရွာအုပ်စု	ကျေးရွာအုပ်စု	500' x 8' x 1'	128	<input type="checkbox"/> ကျေး <input type="checkbox"/> ဝတ်စား <input checked="" type="checkbox"/> မဝတ်စား	၆,၂၀၀,၀၀၀	-	-	၆,၂၀၀,၀၀၀
ကျေးရွာအုပ်စု	ကျေးရွာအုပ်စု (ရွေးကန်ရုံ)	2x250' x 1'-6" x 6"	47	<input type="checkbox"/> ကျေး <input type="checkbox"/> ဝတ်စား <input checked="" type="checkbox"/> မဝတ်စား	၅,၆၀၀,၀၀၀	-	-	၅,၆၀၀,၀၀၀
				<input type="checkbox"/> ကျေး <input type="checkbox"/> ဝတ်စား <input type="checkbox"/> မဝတ်စား				
				<input type="checkbox"/> ကျေး <input type="checkbox"/> ဝတ်စား <input type="checkbox"/> မဝတ်စား				
				<input type="checkbox"/> ကျေး <input type="checkbox"/> ဝတ်စား <input type="checkbox"/> မဝတ်စား				
				<input type="checkbox"/> ကျေး <input type="checkbox"/> ဝတ်စား <input type="checkbox"/> မဝတ်စား				
				<input type="checkbox"/> ကျေး <input type="checkbox"/> ဝတ်စား <input type="checkbox"/> မဝတ်စား				

မှန်း ၂၀၂၄.၈.၂၀၂၄



၁၂။ အစည်းအဝေးမှတ်တမ်းများ

လူထုဗဟိုပြုစီမံကိန်း၊ ပန်းတောင်းမြို့နယ်

အစည်းအဝေးမှတ်တမ်း

အစည်းအဝေးရည်ရွယ်ချက်	ပထမအကြိမ်အစည်းအဝေး
ကျေးရွာအမည်	၁၁၆ အိမ်ပင်
ကျေးရွာအုပ်စုအမည်	ရွှေဘိုဘူမိ
နေ့စွဲ။ ၁၂.၈.၂၀၁၈	နေရာ။ ဘုန်းဇော်
တက်ရောက်သူဦးရေ ကျား (၂၄) ဦး မ (၁၅) ဦး ပေါင်း (၃၉) ဦး	အချိန်။ ၇:၀၀am

အစည်းအဝေးအစီအစဉ်များ

- (၁) CF 1 IF များပိတ်ဆက်ခြင်း၊ ရာအိမ်ခြံမြေအဖွဲ့အမှားကားပြောကြားခြင်း.....
- (၂) လူထုဗဟိုပြုစီမံကိန်းအကြောင်းအသေးစိတ်ရှင်းပြခြင်း.....
- (၃) လူထုဗဟိုပြုစီမံကိန်း၏ဂုဏ်သိက္ခာနှင့်ထောက်ပံ့ပံ့ပိုးမှုအသေးစိတ်ရှင်းပြခြင်း.....
- (၄) ကျား၊မတန်းတူညီမျှခြင်းနှင့်အမျိုးသမီးများစွမ်းဆောင်ရည်ဖြင့်တင်ပေးခြင်းခေါင်းစဉ်
- (၅) ထိန်းအကြံပြုထိုင်ကြားချက်ဖြေရှင်းရေးစနစ်အကြောင်းစီမံကိန်းစက်ဝန်းအကြောင်း
- (၆) လူမှုဆန်းစစ်ချက် (၂) ချက်ပြုလုပ်ခြင်းနှင့်ကျေးရွာစေတနာ့ဝန်ထမ်းဝင်ရောက်မှုများရှင်းပြ၍ ကျေးရွာစေတနာ့ဝန်ထမ်းအား အများသဘောတူမိစေရန်ပြောဆိုခြင်း

အစည်းအဝေးဆွေးနွေးချက်များ

၁။ စာတန်းကျ စည်းရုံးရေးများနှင့်လက်ထောက်နည်းပညာများကို မြှင့်တင်ပေးရန်နှင့် ရာအိမ်ခြံမြေအဖွဲ့အမှားကား ပိတ်ဆက်ခါပါသည်။ ထို့နောက် ရာအိမ်ခြံမြေအဖွဲ့အမှားကား ပြောကြားခဲ့ရာတွင် စီမံကိန်းတစ်ပျောက် ကျေးရွာသူ၊သားများ၏ စည်းလုံးညီညွတ်မှု ပူပေါင်းပါဝင်ဆောင်ရွက်မှုများနှင့် အကောင်အထည်ဖော်လာသည်မှာ မျက်ဝါးထင်ထင်ထွေထွေ ဖြစ်ခဲ့ရပြီဖြစ်ကြောင်း လက်တွေ့အကျိုးကျေးဇူးကို ရည်ရွယ်ချက်ဖြင့် ပြောဆိုကြောင်း ပူးတွဲစာတမ်းတွင် တင်ပြခဲ့ပါသည်။ စီမံကိန်းလုပ်ဆောင်မှုအားဖြင့် အောင်မြင်စေရန် ပူးပေါင်းဆောင်ရွက်ခြင်းဖြစ်ကြောင်း မိမိရွာသို့ဝန်ထောက်များအား



အစည်းအဝေးဆွေးနွေးချက်များ

မျိုးသမီးများဖြစ်သဖြင့် ကျေးရွာကဆောင်ရွက်ကူညီရန် လိုအပ်ကြောင်းနှင့် တို့ထမ်းများက အကူအညီလိုပါကလည်း ဆောင်းခိုခိုကြောင်း ကူညီရန် အသင့်ရှိကြောင်းပြောကြားခဲ့ပါသည်။

၁) လက်ထောက်နည်းပညာ၊ မြို့ပြကြေးဂရုတွင် မိမိခွာ (၂) နှစ်ဆက်တိုက် တာဝန်ကျသဖြင့် အိမ်ရှင်သမ္ဗန်ဖြစ်နေကြောင်းနှင့် လိုအပ်သည့်ပျင်းပေးမှုအကူအညီ လိုအပ်ချက်များကို ယခုနှစ်တွင် တာဝန်ကျသည့် စည်းရုံးရေး များအားကူညီပေးရန် ပြောကြားပါသည်။ ပျင်းပေးမှု ပြုစီမံကိန်းအကြောင်းကို အသေးစိတ်ရှင်းလင်းပြောကြားခဲ့ပါသည်။

၂) စည်းရုံးရေး မြို့ပြကြေးဂရုတွင် မိမိအနေဖြင့် ကျေးရွာလူထုများ၏ သိဒ္ဓါကူညီမှုနှင့် တိုက်ဆိုင်နေစေရန်အတွက် အားလုံးအားယူ၍ မည်သည့်အချိန်နှင့်မအားပယ်သည့် ကြားအချိန်ပေးပြီး ပူပေါင်းပါဝင် ကြသည်ကို အထူးကျေးဇူးတင်ပါကြောင်းနှင့် ယခုအစည်းအဝေးတွင် အစည်းအဝေးအစီအစဉ်အတိုင်းလုပ်ဆောင်သွားမည်ဖြစ်သဖြင့် အထူးဂရု ပေးပေါင်းစေလိုကြောင်း ပာသွန်တွင် မိမိတို့အုပ်စုတွင် လူဦးရေ (၂၄၆၅) ခုဖြင့် ကုမ္ပဏီအတွက်မှာ (၆) ဂရုဖြင့် စီမံကိန်းရန် ပုံစံ (၂၂၀) မှု သိဒ္ဓါ (၄၀၀) စီမံကိန်းဖြင့် ကူညီပေးပါကြောင်း ယခုနှစ်အစည်းအဝေးတွင် တက်ရောက်သူ (၅၀%) ပြည်ခြင်းမရှိပါက အစည်းအဝေးများ မပြုပေမီပါစေရန်ကြောင်းနှင့် ပျင်းပေးမှု ပြုစီမံကိန်းဆောင်ရွက်ခြင်း၏ ဂုဏ်ဂုဏ်ချက်များ ဆောင်ရွက်ချက်များ လုပ်ငန်းစဉ်အဆင့်ဆင့်များကို ရှင်းလင်းပြောပြခဲ့ပါသည်။

၃) ကျေးရွာလူထုမှ ဆွေးနွေးရာတွင် ယခုနှစ်က လမ်းလုပ်ငန်းဆောင်ရွက်ခဲ့ပါကြောင်း တင်ပြသည့်အတွက် လုပ်ငန်းအတွေ့အကြုံအရ သေးသည့် အပြင် မြို့ပြကူညီစီမံကိန်းများဖြင့် လမ်းများ ဆင်းရာတွင် အခက်အခဲရှိပါကြောင်းလမ်းခင်းရာတွင် ငွေကြေးလုံလောက်မှု နည်းပါးသဖြင့် လူထုပျော်အားထုသုံးစွဲမှုပါကြောင်း ၁. ကျေးရွာလူထုမှ အမျိုးသား ၂၀၀ ခန့် ပူပေါင်းပါဝင် မှုများ ပြုဆောင်ကြောင်း လမ်းအတိုင်း အစားအသောက် စွမ်းဆောင်နိုင်ခဲ့ပါကြောင်း ဆွေးနွေးခဲ့ပါသည်။

၄) ဘက်လက်ပြီး စေတနာအလို့ငှာ တိုင်ကြားချက်ဖြင့် ရှင်းရေးစနစ်အကြောင်း အနည်းငယ်ရှင်းပြပြီး စီမံကိန်းစက်ဝန်းအကြောင်းပါ သတ်မှတ်ရှင်းပြခဲ့ပါသည်။

၅) လူမှုဆန်းစစ်ချက် (၆) ချက် အစီအစဉ်ကို ဆွေးနွေးလျှင် ဆောင်ရွက်ရန် ကျေးရွာလူထုက ယခုအချိန်ပြုသော ကျေးရွာအရင်းအမြစ်ပြုပြင်ရာတွင် လမ်းလုပ်ငန်းသာ အနည်းငယ်တိုးချဲ့ရန် ကျား ၅ ယ့် ကို အိမ်အနည်းငယ်သာ ပြောင်းပေါ်အကူအညီအဖြစ် အသုံးပြုမှု ပြုပေးရန် ရာသီခွင်ပြုပြင်မှု ဒီဂရီ ၂၂၀ စွာ ရှိကြောင်းလည်း အဆင့်



သက်တမ်းပိုင်းနှင့် အဖွဲ့အစည်း ချိတ်ဆက်မှုတို့က ပြောင်းလဲရန် ဖွဲ့စည်းဆက်
လက် အားပေးပေးပါကြောင်း ဆွေးနွေးခဲ့ကြပါသည်။ ဆက်လက်၍ စေတနာ့ဝန်
ထမ်း ရွေးချယ်ရာတွင်လည်း ယခင်ရွေးချယ်မှုများအတိုင်း ဆက်လက် စာတန်းတမ်းအောင်
ရရှိရေး မြှင့်တင်ရန်

အစည်းအဝေးဆုံးဖြတ်ချက်များ

- ၁။ စီမံကိန်းကို ယခင်ရွေးချယ်မှုများအတိုင်း စည်းလုံးညီညွတ်စွာ အကောင်အထည်
ဖော်ရန်
- ၂။ ကျေးရွာပေါ် စေတနာ့ဝန်ထမ်းအဖြစ် စာတန်းကျမှန်စွာ ဆောင်ရွက်စေရန်
- ၃။ စီမံကိန်း၏ အစည်းအဝေးများကို (၅၀%) ပြည်ပဖိအောင် ပူးပေါင်း
ပါဝင် သက်ရောက်ကြရန်

အစည်းအဝေးမှတ်တမ်းတင်သူ
 လက်မှတ်
 အမည် ဦးစင်စင်စို
 ရာထူး စီမံကိန်း

၁၃။ ကဏ္ဍအလိုက်ဦးစားပေးဖွံ့ဖြိုးရေးလုပ်ငန်းစဉ်များ(ပုံစံ-၄ နောက်ဆက်တွဲ)

၁၃.၁။ ပထမနှစ်စက်ဝန်း ကဏ္ဍအလိုက်ဦးစားပေးဖွံ့ဖြိုးရေးလုပ်ငန်းစဉ်များ(ပုံစံ-၄ နောက်ဆက်တွဲ)

စာစစ်မိမ့် မင်းကျော်ဌာ

နောက်ဆက်တွဲ (၄) မြားနားဘေးအန္တရာယ်များအတွက် ဦးစားပေးဖွံ့ဖြိုးရေးလုပ်ငန်းစဉ် အနှစ်ချုပ် ၁၈၆၂.၂၆ / ၁၃/၂၀၂၀

မှရင်းအား V-PSC တွင်ထားရှိရပါသည်။အခြားဌာနများနှင့် ညှိနှိုင်းရန်အတွက် မိတ္ထီနားား TPIC ဝန်ရုံးရှိမည်။MIS Data အနေဖြင့် သွင်းရန်မလိုအပ်ပါ။

အထပ်	လုပ်ငန်း	မည်သူဦးစားမလုပ်	ကျေးဇူးတင်တာဝန်ခံသူ(သို့)အုပ်စု	ပြင်ပမှမည်သူထောက်ပံ့မလုပ်	
အခြေခံအောက်ဆင်း	၀	ရွာလမ်း မြေပြင်ဖြူဖြူ (ကျွန်းကုရစ်)	<input checked="" type="checkbox"/>		
	၂	ရွာလမ်း မြေပြင်ဖြူဖြူ	<input checked="" type="checkbox"/>		
	၃	အနောက်ကျ	<input checked="" type="checkbox"/>		
	၄	အရပ် (မိုးရေလျှောစိုက်ခြင်း)	<input checked="" type="checkbox"/>		
	၅		<input checked="" type="checkbox"/>		
အကျိုးပေးအောက်ဆင်း	၀	ရေလျှောစိုက်ခြင်း	<input checked="" type="checkbox"/>		
	၂	ရေလျှောစိုက်ခြင်း	<input checked="" type="checkbox"/>		
	၃		<input checked="" type="checkbox"/>		
	၄		<input checked="" type="checkbox"/>		
	၅		<input checked="" type="checkbox"/>		
အကျိုးပေးအောက်ဆင်း	၀		<input checked="" type="checkbox"/>		
	၂		<input checked="" type="checkbox"/>		
	၃		<input checked="" type="checkbox"/>		
	၄		<input checked="" type="checkbox"/>		
	၅		<input checked="" type="checkbox"/>		
အခြား	၀	ကျွန်းကုရစ်	<input checked="" type="checkbox"/>		
	၂	ကျွန်းကုရစ်	<input checked="" type="checkbox"/>		
	၃		<input checked="" type="checkbox"/>		
	၄		<input checked="" type="checkbox"/>		
	၅		<input checked="" type="checkbox"/>		



၁၃.၂။ ဒုတိယနှစ်စက်ဝန်း ကဏ္ဍအလိုက်ဦးစားပေးဖွံ့ဖြိုးရေးလုပ်ငန်းစဉ်များ(ပုံစံ-၄ နောက်ဆက်တွဲ)

အစီအစဉ်အကျဉ်းချုပ်
ရွှေကုံသာကျေးရွာ

နောက်ဆက်တွဲ (၄) ခြားနားသောအပိုင်းများအတွက် ဦးစားပေးဖွံ့ဖြိုးရေးလုပ်ငန်းစဉ် အနှစ်ချုပ်
မူရင်းအား VPSIC တွင်ထားရှိရပါသည်။အခြားဌာနများနှင့် ညှိနှိုင်းရန်အတွက် မိတ္ထီလအား TPIC သို့ပို့ရပါမည်။MIS Data အနေဖြင့်သွင်းရန်မလိုအပ်ပါ။

	အဆင့်	လုပ်ငန်း	မည်သူဦးစားမေးပေးလဲ	ကျေးရွာမှတာဝန်ခံသူ(သို့)အုပ်စု	ပြင်ပမှမည်သူထောက်ပံ့မလဲ
အခြေခံအဆောက်အအုံ	၁	ရွာလမ်း မြေကြီးကျောက်ချွတ်ခြင်း	<input checked="" type="checkbox"/>	ကျေးရွာ	
	၂	ရေပေးစနစ်ချွတ်ခြင်း	<input type="checkbox"/>	ကျေးရွာ	
	၃		<input type="checkbox"/>	ကျေးရွာ	
	၄		<input type="checkbox"/>	ကျေးရွာ	
	၅		<input type="checkbox"/>	ကျေးရွာ	
အသက်မွေးဝမ်းကျောင်း/စိုက်ပျိုးရေး	၁		<input type="checkbox"/>	ကျေးရွာ	
	၂		<input type="checkbox"/>	ကျေးရွာ	
	၃		<input type="checkbox"/>	ကျေးရွာ	
	၄		<input type="checkbox"/>	ကျေးရွာ	
	၅		<input type="checkbox"/>	ကျေးရွာ	
ကျန်းမာရေးနှင့် အဟာရ	၁	ဆေးပေးစနစ်ချွတ်ခြင်း	<input checked="" type="checkbox"/>	ကျေးရွာ	
	၂		<input type="checkbox"/>	ကျေးရွာ	
	၃		<input type="checkbox"/>	ကျေးရွာ	
	၄		<input type="checkbox"/>	ကျေးရွာ	
	၅		<input type="checkbox"/>	ကျေးရွာ	
ပညာရေး	၁	စာကြည့်တိုက်ချွတ်ခြင်း	<input checked="" type="checkbox"/>	ကျေးရွာ	
	၂		<input type="checkbox"/>	ကျေးရွာ	
	၃		<input type="checkbox"/>	ကျေးရွာ	
	၄		<input type="checkbox"/>	ကျေးရွာ	
	၅		<input type="checkbox"/>	ကျေးရွာ	
အခြား	၁	ယဉ်ကျေးရေးချွတ်ခြင်း	<input checked="" type="checkbox"/>	ကျေးရွာ	
	၂	ထွက်ကုန်အစားအလှူချွတ်ခြင်း	<input checked="" type="checkbox"/>	ကျေးရွာ	
	၃		<input type="checkbox"/>	ကျေးရွာ	
	၄		<input type="checkbox"/>	ကျေးရွာ	
	၅		<input type="checkbox"/>	ကျေးရွာ	



၁၃.၃။ တတိယနှစ်စက်ဝန်း ကဏ္ဍအလိုက်ဦးစားပေးဖွံ့ဖြိုးရေးလုပ်ငန်းစဉ်များ(ပုံစံ-၄ နောက်ဆက်တွဲ)

၁၁/၀၅/၂၀၁၆

နောက်ဆက်တွဲ(၄)ခြားနားသော အပိုင်းများအတွက် ဦးစားပေးဖွံ့ဖြိုးရေးလုပ်ငန်းစဉ် အနှစ်ဖွဲ့

မူရင်းအား VPSC တွင် ထားရှိရမည်။ အခြားဌာနများနှင့် ညှိနှိုင်းရန်အတွက် မိတ္ထီတာ၊ TPIC သို့...ပေးရပါမည်။

MIS Data အနေဖြင့် သွင်းရန်မလိုအပ်ပါ။

M & E / MIS

	အဆင့်	လုပ်ငန်း	မည်သူဦးစားပေးလ	ကျေးဇူးတင်တာဝန်ခံ (သို့)အုပ်စု	ပြင်ယူ မည်သူ ထောက်ပံ့မလ
အချိန်အကွာအဝေး	၁	ပွားလွန်းလွန်းကျစ်လစ်	<input checked="" type="checkbox"/> ကျား <input checked="" type="checkbox"/> မ		
	၂	ဂရုစိုက်ရေးကော်ပို	<input checked="" type="checkbox"/> ကျား <input checked="" type="checkbox"/> မ		
	၃		<input type="checkbox"/> ကျား <input type="checkbox"/> မ		
	၄		<input type="checkbox"/> ကျား <input type="checkbox"/> မ		
	၅		<input type="checkbox"/> ကျား <input type="checkbox"/> မ		
အချိန်အကွာအဝေး	၁	အလုပ်အကိုင်အခွင့်အလမ်း	<input checked="" type="checkbox"/> ကျား <input checked="" type="checkbox"/> မ		
	၂		<input type="checkbox"/> ကျား <input type="checkbox"/> မ		
	၃		<input type="checkbox"/> ကျား <input type="checkbox"/> မ		
	၄		<input type="checkbox"/> ကျား <input type="checkbox"/> မ		
	၅		<input type="checkbox"/> ကျား <input type="checkbox"/> မ		
အချိန်အကွာအဝေး	၁	ဆေးပေးသွေး	<input checked="" type="checkbox"/> ကျား <input checked="" type="checkbox"/> မ		
	၂		<input type="checkbox"/> ကျား <input type="checkbox"/> မ		
	၃		<input type="checkbox"/> ကျား <input type="checkbox"/> မ		
	၄		<input type="checkbox"/> ကျား <input type="checkbox"/> မ		
	၅		<input type="checkbox"/> ကျား <input type="checkbox"/> မ		
အချိန်အကွာအဝေး	၁	အာထရိုက်ဂျက်	<input checked="" type="checkbox"/> ကျား <input checked="" type="checkbox"/> မ		
	၂		<input type="checkbox"/> ကျား <input type="checkbox"/> မ		
	၃		<input type="checkbox"/> ကျား <input type="checkbox"/> မ		
	၄		<input type="checkbox"/> ကျား <input type="checkbox"/> မ		
	၅		<input type="checkbox"/> ကျား <input type="checkbox"/> မ		
အချိန်အကွာအဝေး	၁	အချိန်အကွာအဝေး	<input checked="" type="checkbox"/> ကျား <input checked="" type="checkbox"/> မ		
	၂		<input type="checkbox"/> ကျား <input type="checkbox"/> မ		
	၃		<input type="checkbox"/> ကျား <input type="checkbox"/> မ		
	၄		<input type="checkbox"/> ကျား <input type="checkbox"/> မ		
	၅		<input type="checkbox"/> ကျား <input type="checkbox"/> မ		



ကျေးရွာဖွံ့ဖြိုးရေးစီမံချက်အရည်အသွေးထိန်းချုပ်မှု (Checklist for VDP)

VDP အရည်အသွေးထိန်းချုပ်မှု

ထိန်းချုပ်သူ-	ရက်စွဲ-	ရွာ- မြို့နယ်-	VDP ရက်စွဲ- ကျေးရွာအုပ်စု-
---------------	---------	-------------------	-------------------------------

(၁) VDP စာရွက်စာတမ်းပြီးဆုံးမှုကို စစ်ဆေးပါ။ (OM အရ)

- မျက်နှာဖုံး (အဖုံး)
- မာတိကာ
- ကျေးရွာအခြေခံ Data
- PSA အကျဉ်းချုပ်နှင့် PRA လုပ်ငန်းစဉ်
- အမျိုးသား/အမျိုးသမီးအဖွဲ့များ၏ အခက်အခဲများ
- ကျေးရွာမျှော်မှန်းချက် (ဆွေးနွေးချက်ရလဒ်)
- အမျိုးသား/အမျိုးသမီးအဖွဲ့များသဘောတူထားသည့် နောင်လေးနှစ်အတွက် ဦးစားပေးလုပ်ငန်းများစာရင်း (အခြေခံအဆောက်အအုံ၊ အသက်မွေးမှု၊ ပညာရေး၊ လူမှုရေးထိန်းသိမ်းမှု....)

နောက်ဆက်တွဲများ-

- လူမှုရေးအကဲဖြတ်မှု စာရွက်စာတမ်းခါတ်ပုံနှင့် PRA လုပ်ငန်းစဉ် (ဖြစ်နိုင်လျှင်)၊ မြေပုံများ ပါရမည်၊ စည်းစိမ်ပိုင်ဆိုင်မှုအဆင့်၊ venn ပုံ...
- ကျေးရွာစီမံကိန်းရေးဆွဲရေးအစည်းအဝေးမိတ္တူ
- ကျေးရွာ၏အချက်အလက် (PC 1 ပုံစံ)
- ကျေးရွာမျှော်မှန်းချက်

(၂) လူမှုရေးအကဲဖြတ်မှုအရည်အသွေးနှင့် VDP စစ်ဆေးပါ။

- VDP တွင်ပါဝင်သောဦးရေ (အမျိုးသား/အမျိုးသမီး)-
- လူမှုရေးအကဲဖြတ်မှုအရည်အသွေးနှင့် VDP အတွက် ရက်ပေါင်း-
- PRA ပစ္စည်းများ အသုံးပြုသည့် အရေအတွက်-
- ပါဝင်သောဦးရေနှင့် လုပ်ငန်းများ မှတ်တမ်းတင်ခြင်း (အစည်းအဝေးမှတ်တမ်း၊ အဖွဲ့ခါတ်ပုံ၊ တိုင်းရင်းသားအနည်းစုနှင့် ထိခိုက်လွယ်သော အဖွဲ့များ)
 - အလွန်ကောင်း
 - ကောင်း
 - ညံ့
- လုပ်ငန်းများ မှတ်တမ်းတင်ခြင်းနှင့် အမျိုးသမီးအဖွဲ့အစည်းအဝေး၏ရလဒ် အားခွဲခြားပေးထားသလား။
 - ရှိ
 - မရှိ
- စီမံကိန်းအရေအတွက် (အမျိုးသား/အမျိုးသမီးရွေးချယ်မှုအရေအတွက်)-
 - PRAနှင့်သက်ဆိုင်သောအခြား စီမံကိန်းအရေအတွက် (အမျိုးသား/အမျိုးသမီးရွေးချယ်မှုအရေအတွက်)-



လူထုဗဟိုပြုစီမံကိန်း

ကျေးလက်လူထုအခြေပြု၊ ဖွံ့ဖြိုးမှုကိုတိုးရှေးရှု

လူထုဗဟိုပြုစီမံကိန်း၊ သိပ္ပံလမ်းနှင့် ဆုတောင်းပြည့်ဘုရားလမ်းထောင့်၊ ကြခတ်ရပ်ကွက်
ပန်းတောင်းမြို့နယ်၊ ပဲခူးတိုင်းဒေသကြီး၊ ရုံးဖုန်း ၀၉- ၄၂၂၃၉၅၅၂ www.cdd.drdmyanmar.org