

ပြည်ထောင်စုမြန်မာနိုင်ငံတော်အစိုးရ
စိုက်ပျိုးရေး၊ မွေးမြူရေးနှင့် ဆည်မြောင်းဝန်ကြီးဌာန
ကျေးလက်ဒေသဖွံ့ဖြိုးတိုးတက်ရေးဦးစီးဌာန
သဲကုန်းမြို့နယ်

လူထုဗဟိုပြုစီမံကိန်း



ကျေးရွာဖွံ့ဖြိုးရေးအစီအစဉ်
Village Development Plan (VDP)

သစ်ဆိမ့်ပင်ကျေးရွာ၊ အင်းပေါ်ငယ်အုပ်စု
ဒုတိယနှစ် စက်ဝန်း၊ (ဆဋ္ဌမနှစ်)

မာတိကာအညွှန်း

စဉ်။	အကြောင်းအရာ	စာမျက်နှာ
၁။	ကျေးရွာအကြောင်းဖော်ပြချက်နှင့် ကျေးရွာအခြေခံအချက်အလက်	၃-၅
	၁.၁။ မြို့နယ်ပြမြေပုံ	
	၁.၂။ ကျေးရွာမြေပုံ	
	၁.၃။ အုပ်စုတွင်ပါဝင်သော ကျေးရွာစာရင်းများ	
	၁.၄။ ကျေးရွာသမိုင်းကြောင်းရာဇဝင်	
၂။	PSA/PRA လုပ်ငန်းစဉ်အနှစ်ချုပ်	၆-၁၃
	၂.၁။ လူမှုရေးအရင်းမြစ်ပြမြေပုံ ဆွေးနွေးချက်နှင့် ဆန်းစစ်ချက်	
	၂.၂။ ဥစ္စာဓန ကြွယ်ဝမှုအဆင့်သတ်မှတ်ခြင်း ဆွေးနွေးချက်နှင့် ဆန်းစစ်ချက်	
	၂.၃။ ကျား၊မ အရင်းအမြစ် အသုံးပြုမှု၊ ထိန်းချုပ်မှု ဆွေးနွေးချက်နှင့် ဆန်းစစ်ချက်	
	၂.၄။ ရာသီခွင်ပြ ပြက္ခဒိန် ဆွေးနွေးချက်နှင့် ဆန်းစစ်ချက်	
	၂.၅။ ကျား၊မ ပင့်ကူအိမ်သုံးသပ်ခြင်း ဆွေးနွေးချက်နှင့် ဆန်းစစ်ချက်	
	၂.၆။ အဖွဲ့အစည်းအချိတ်ဆက်ပြ ဗင်းပုံစံသုံးသပ်ခြင်း၊ ဆွေးနွေးချက်နှင့် ဆန်းစစ်ချက်	
၃။	ဖောင်ပုံစံများ	၁၄-၂၉
	၃.၁။ ပုံစံ-၁။ ကျေးရွာအခြေခံအချက်အလက်များ (ပထမနှစ်စက်ဝန်း)	
	၃.၂။ ပုံစံ-၂။ စီမံကိန်းစက်ဝန်းအချိန်ဇယား (ပထမနှစ်စက်ဝန်း)	
	၃.၃။ ပုံစံ-၃။ ကျေးရွာဖွံ့ဖြိုးရေးဦးစားပေးအစီအစဉ် (ပထမနှစ်စက်ဝန်း)	
	၃.၄။ ပုံစံ-၁။ ကျေးရွာအခြေခံအချက်အလက်များ (ဒုတိယနှစ်စက်ဝန်း)	
	၃.၅။ ပုံစံ-၂။ စီမံကိန်းစက်ဝန်းအချိန်ဇယား (ဒုတိယနှစ်စက်ဝန်း)	
	၃.၆။ ပုံစံ-၃။ ကျေးရွာဖွံ့ဖြိုးရေးဦးစားပေးအစီအစဉ် (ဒုတိယနှစ်စက်ဝန်း)	
၄။	ကျေးရွာစီမံကိန်းအထောက်အကူပြု ကော်မတီဝင်များစာရင်း	၃၀
၅။	ကျေးရွာအစည်းအဝေးမှတ်တမ်းများ	၃၁-၃၄
၆။	ကဏ္ဍအလိုက်ဦးစားပေးဖွံ့ဖြိုးရေးလုပ်ငန်းစဉ်များ	၃၅

၁။ ကျေးရွာအကြောင်းဖော်ပြချက်နှင့် ကျေးရွာအခြေခံအချက်အလက်
 ၁.၁။ သဲကုန်းမြို့နယ်ပြမြေပုံ

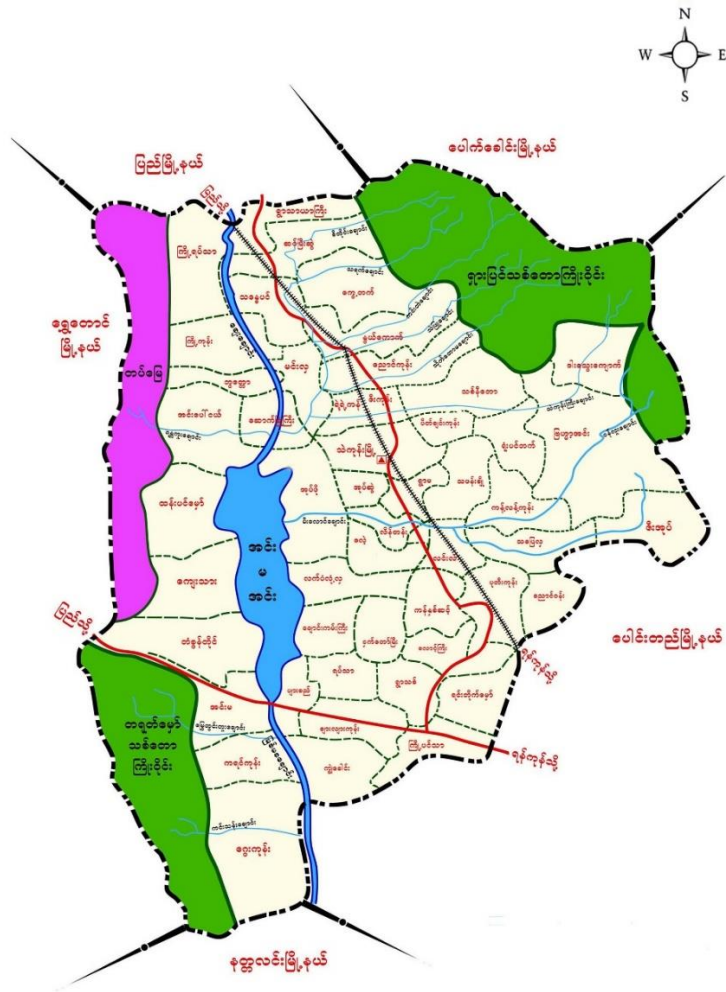

- တည်နေရာ - မြောက်လတ္တီတွဒ် - ၁၈ ၃၈' နှင့် အရှေ့လောင်ဂျီတွဒ် - ၉၅ ၂၃'
- နယ်နိမိတ်
 - အရှေ့ဘက် - ပေါင်းတည်မြို့နယ်နှင့်ပေါက်ခေါင်းမြို့နယ်
 - အနောက်ဘက် - ရွှေတောင်မြို့နယ်
 - တောင်ဘက် - နတ္ထလင်းမြို့နယ်နှင့်ပေါင်းတည်မြို့နယ်
 - မြောက်ဘက် - ပေါက်ခေါင်းမြို့နယ်နှင့် ပြည်မြို့နယ်
- မြို့အကျယ်အဝန်း - ၂၉၉.၀၇ စတုရန်းမိုင် (၁၉၁၉၁၇ ဧက)
- ကျေးရွာအုပ်စု - (၄၉)အုပ်စု
- ကျေးရွာပေါင်း - (၃၀၈) ရွာ
- အိမ်ခြေ - ၂၆၅၅၅
- အိမ်ထောင်စု - ၂၇၇၄၆
- လူဦးရေ - ၉၈၄၆၄
-

၁.၂။ ကျေးရွာမြေပုံ

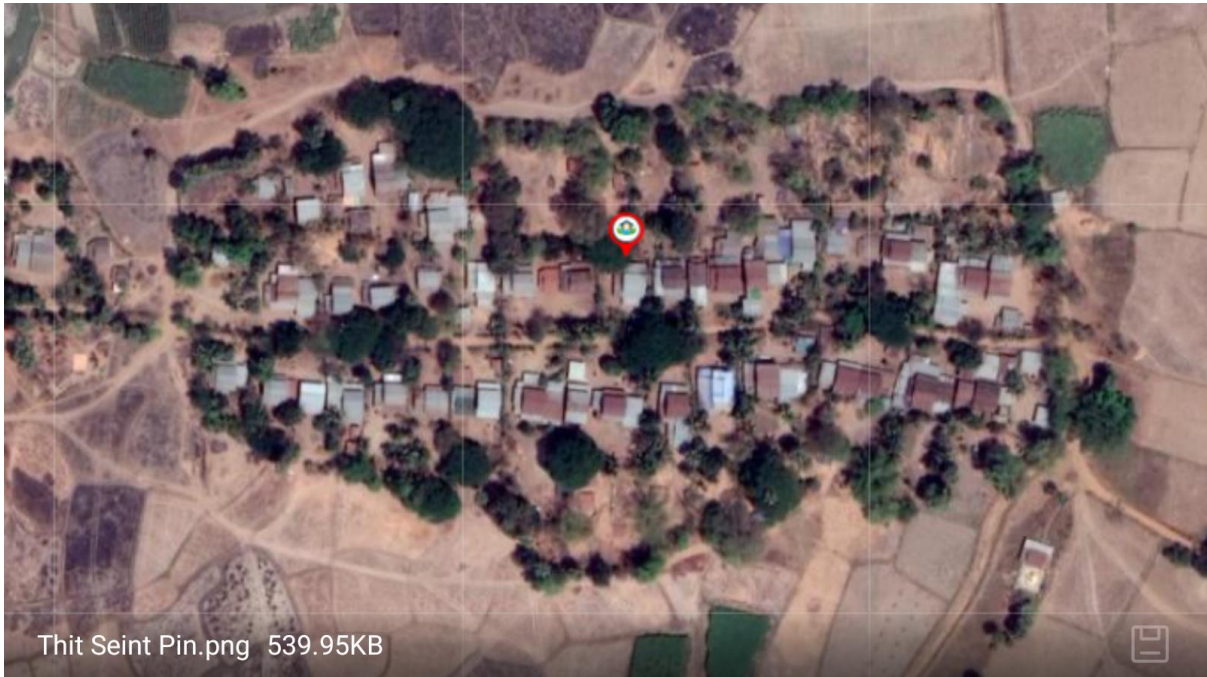

- | | |
|---|--|
| က) အိမ်ခြေ | - ၁၀၇ |
| ခ) အိမ်ထောင်စု | - ၁၂၂ |
| ဂ) လူဦးရေ | - ၃၂၇ (ကျား ၁၅၆+ မ ၁၇၁) |
| ဃ) တိုင်းရင်းသားလူဦးရေ | - ဗမာ ၃၂၇ |
| င) ထိလွယ်ခိုက်လွယ်အုပ်စုလူဦးရေ | - ၅၁ |
| စ) ကျေးရွာအတွင်းရရှိနိုင်သောဝန်ဆောင်မှုများ | - စေတီ၊ ဘုန်းကြီးကျောင်း၊ အ.မ.က စာသင်ကျောင်း |
| ဆ) အဓိကစီးပွားရေးလုပ်ငန်း | - စိုက်ပျိုးရေး |

၁.၃။ အုပ်စုတွင်ပါဝင်သော ကျေးရွာစာရင်းများ

စဉ်	ကျေးရွာအမည်	အိမ်ထောင်စု	လူဦးရေ		
			ကျား	မ	စုစုပေါင်း
၁	သစ်ဆိမ့်ပင်	၁၂၂	၁၅၆	၁၇၁	၃၂၇
၂	အင်းပေါ်ငယ်	၁၁၃	၁၈၇	၂၀၁	၃၈၈
၃	လက်ပံတော	၆၅	၉၂	၉၁	၁၈၃
၄	ကြပ်ကြီးကုန်း	၃၅	၆၅	၈၀	၁၄၅
၅	ရန္တကူး	၈၀	၁၁၃	၁၃၆	၂၄၉
၆	သာလှပင်စည်	၆၄	၁၀၈	၁၀၄	၂၁၂
၇	အင်းပေါ်ကြီး	၉၇	၁၅၁	၁၅၅	၃၀၆
	စုစုပေါင်း	၅၇၆	၈၃၇	၉၃၇	၁၈၁၀

၁.၄။ ကျေးရွာသမိုင်းကြောင်းရာဇဝင်

ဤကျေးရွာသည် ရှေးအခါပျူမင်းဆက် များနေထိုင်ခဲ့ ကြောင်းသမိုင်းထောက်အထားများ ယနေ့ အချိန်ထိ တည်ရှိနေဆဲဖြစ်သည်။ရွာ၏အလယ်တွင် မင်းလျှောက်သော မင်းလမ်းနှင့်စေတီပုထိုးများလည်းရှိ သည်။ ရွာ၏အနောက်ဘက်တွင် ရှေးနှစ်ပေါင်းများစွာကတည်းက သစ်ဆိမ့်ပင်ကြီးသည်ယနေ့ထက်တိုင် မျက်ဝါးထင်ထင် တည်ရှိလျက်ရှိနေပါသည်။

ရွာအနောက်ပိုင်းသည် ပျူကုန်းဟုယူဆရသော ကန်ဘောင်များ၊အခြားသမိုင်းအထောက်အထား များ တည်ရှိနေလျက်ရှိသည်။(မှတ်ချက်)-၁၁၉၅ခုနှစ်

၂။ PSA/PRA လုပ်ငန်းစဉ်အနှစ်ချုပ်

စဉ်	အကြောင်းအရာ	ဦးတည်အုပ်စု	ရက်စွဲ	ပါဝင်ဆွေးနွေးသူ			အဓိက ဆွေးနွေးချက်များ
				ကျား	မ	ပေါင်း	
၁	လူမှုရေး အရင်းအမြစ်ပြုမြေပုံ	၁။ ရပ်မိရပ်ဖ ၂။ ကော်မတီဝင် ၃။ ကျေးရွာလူထု	၁၀-၁၀-၂၀၁၉	၃၁	၂၃	၅၄	ကျေးရွာအတွင်း လူမှုရေးနှင့် သဘာဝသယံဇာတများ အကြောင်း ဖော်ထုတ်ဆွေးနွေးခြင်း
၂	ဥစ္စာဓနကြွယ်ဝမှု ဦးစားပေးအဆင့် သတ်မှတ်ခြင်း	၁။ ချမ်းသာ ၂။ အလယ်အလတ် ၃။ နွမ်းပါး	၁၀-၁၀-၂၀၁၉	၃၁	၂၃	၅၄	ကျေးရွာအတွင်း ဥစ္စာဓနပိုင်ဆိုင်မှု အဆင့် ဖော်ထုတ်ဆွေးနွေးခြင်း
၃	အရင်းအမြစ်အသုံးချမှု ဖော်ထုတ်ခြင်းဇယား	၁။ အမျိုးသား၊ အမျိုးသမီးများ	၁၀-၁၀-၂၀၁၉	၁၂	၁၅	၂၇	အမျိုးသား၊ အမျိုးသမီးများမှ ကျေးရွာအတွင်း အရင်းအမြစ်များ ထိန်းချုပ်မှုနှင့် သုံးစွဲမှုအခြေအနေ
၄	ရာသီခွင်ပြ ပြကွဲဒီဇိုင်း	၁။ ရပ်မိရပ်ဖ ၂။ ကော်မတီဝင် ၃။ ကျေးရွာလူထု	၁၀-၁၀-၂၀၁၉	၁၂	၉	၂၁	၁၂လ ရာသီအတွင်း ကျေးရွာလူမှုရေး၊ စီးပွားရေး၊ မိုးလေဝသ စသည်အကြောင်းများ ဆွေးနွေးခြင်း
၅	ကျား/မ ရေးရာကဏ္ဍ	၁။ အမျိုးသား၊ အမျိုးသမီးများ	၁၀-၁၀-၂၀၁၉	၂၈	၂၆	၅၄	အမျိုးသား၊ အမျိုးသမီးများ စွမ်းဆောင်နိုင်မှု အခန်းကဏ္ဍများ အကြောင်းဆွေးနွေးခြင်း
၆	အဖွဲ့အစည်း ချိတ်ဆက်မှုမြေပုံ	၁။ ကျေးရွာ အုပ်ချုပ်ရေးအဖွဲ့ ၂။ ဖွံ့ဖြိုးရေး လုပ်ဆောင်နေ သည့်အဖွဲ့	၁၀-၁၀-၂၀၁၉	၁၀	၁၂	၂၂	ကျေးရွာအတွင်းနှင့် ကျေးရွာပြင်ပရှိ အဖွဲ့အစည်းများနှင့် ကျေးရွာလူထုချိတ်ဆက် နိုင်မှုကို ဆွေးနွေးဖော်ထုတ် ခြင်း

၂.၁။ လူမှုရေးအရင်းမြစ်ပြမြေပုံ

ကျေးရွာလူထုအား မြေပုံရေးဆွဲစေပြီး ထိုမြေပုံအားအသုံးပြု၍ အဓိကအခက်အခဲများကို ဆွေးနွေးပြီး၊ ကျေးရွာလူထုအား ၎င်းတို့၏ ပြဿနာများ၊ အရင်းအမြစ်များနှင့် အခြေခံအဆောက်အအုံများအား စိစစ်ဖော်ထုတ်ရန်။

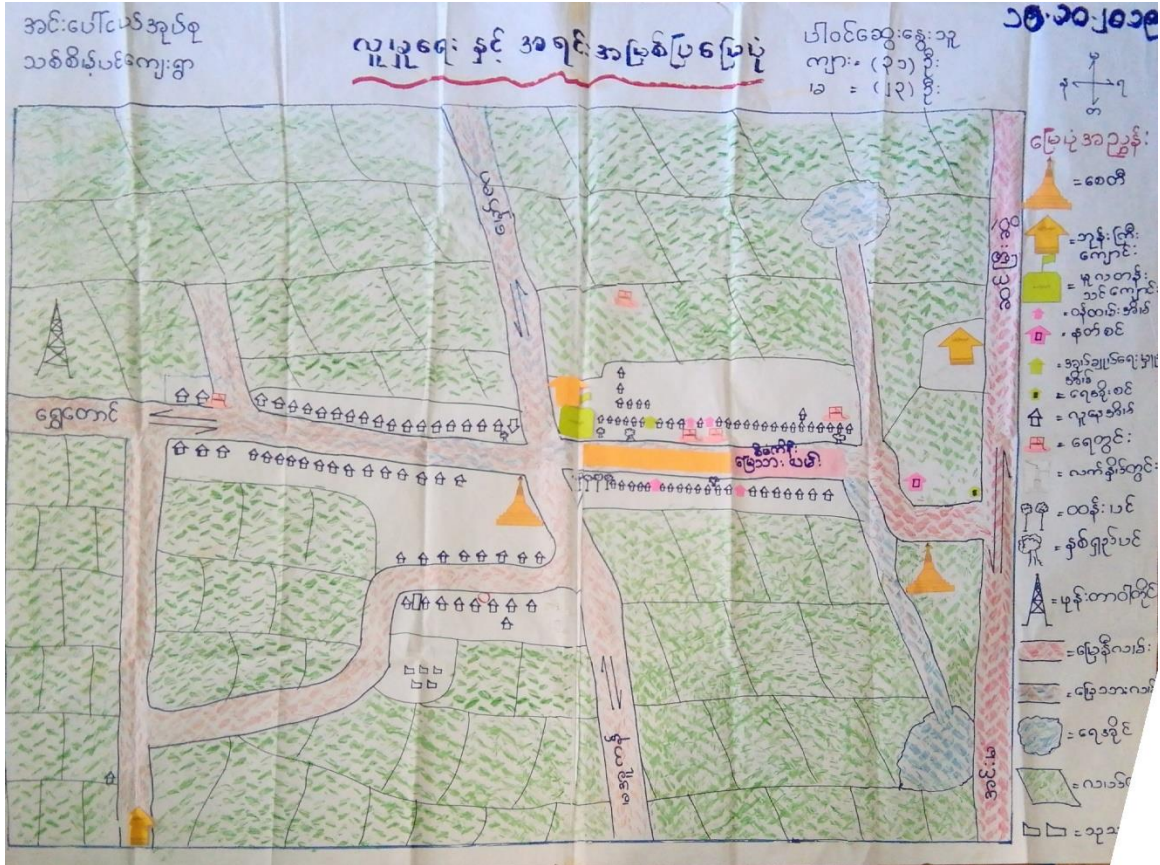

ဆွေးနွေးချက်နှင့် ဆန်းစစ်ချက်

- အသက်မွေးဝမ်းကျောင်း အနေဖြင့် လယ်ယာစိုက်ပျိုးရေးကိုသာ ဦးစားပေးလုပ်ကိုင်ကြ သည်။
- အိမ်ခြေ(၁၀၅)အိမ်ရှိ၍ အမျိုးသမီးဦးဆောင်သော အိမ်ထောင်စု(၂၅)စုရှိ၍ မသန်စွမ်းရှိသော အိမ်ထောင်စု(၆)စုရှိပါသည်။
- ဗုဒ္ဓဘာသာကိုသာကိုးကွယ်ကြသည်။
- မူလတန်းသင်စာသင်ကျောင်းတစ်ကျောင်းရှိသည်။
- ဝန်ထမ်း (၄)အိမ်ရှိသည်။
- ရွာတွင်းလမ်းမအနေဖြင့်ရေများတင်လျက်ရှိ၍ သွားလာရခက်ခဲလျက်ရှိပါသည်။
- ကျန်းမာရေးနှင့်ပတ်သက်၍ အခြားရွာသို့သွားရောက်ကုသရပါသည်။
- ကျေးရွာအတွင်းမီးလင်းရေးအခက်အခဲရှိပါသည်။
- နောင်(၅)နှစ်တွင်ရွာလမ်းမကြီးအားကွန်ကရစ်လမ်းဖြစ်ချင်ပါသည်။
- တရွာလုံးအနေဖြင့်လျှပ်စစ်မီးရရှိစေလိုပါသည်။
- ကျေးရွာအတွင်းရှိစာသင်ကျောင်းကိုအလယ်တန်းစာသင်ကျောင်းဖြစ်စေလိုပါသည်။
- ရွာအတွင်း၌ဆေးပေးခန်းဖြစ်မြောက်စေလိုပါသည်။

အနှစ်ချုပ်

အင်းပေါ်ငယ်အုပ်စု၊ သစ်ဆိမ့်ပင်ကျေးရွာသူ/ကျေးရွာသားများ၏ အဓိကအသက်မွေးဝမ်းကျောင်း လုပ်ငန်းမှာ လယ်ယာစိုက်ပျိုးရေးဖြစ်ပြီး တစ်ရွာလုံးဗုဒ္ဓဘာသာ ကိုးကွယ်ကြသည်။ ဤကျေးရွာမှ နောင်(၅)နှစ်တွင် ရွာလမ်းမကြီးအား ကွန်ကရစ်လမ်း၊လျှပ်စစ်မီး၊အလယ်တန်း စာသင်ကျောင်း၊ ဆေးပေးခန်း စသည်တို့ရရှိရန် မျှော်လင့်ပါသည်။

၂.၂။ ဥစ္စာနေ ကြွယ်ဝမှုအဆင့်သတ်မှတ်ခြင်း

ကျေးရွာအတွင်း စီးပွားရေးအခြေအနေ ကွာခြားသောအုပ်စုများကို စိစစ်ရန်၊ ထိုအုပ်စုများအားလုံး ကျေးရွာစီမံချက် ရေးဆွဲရာတွင်ပါဝင်စေရန်နှင့် ကျေးရွာဖွံ့ဖြိုးတိုးတက်ရေး စီမံကိန်းမှ အကျိုးအမြတ်များကို ထိုအုပ်စု များအားလုံး ရရှိစေရန်။

အင်းပေါ်ငယ်အုပ်စု
သစ်ဆိမ့်ပင်ကျေးရွာ - **ဥစ္စာနေကြွယ်ဝမှုရယူပုံ** ၂၀၁၁-၂၀၁၅

အဆင့်	သက်မှတ်ချက်	အိမ်ထောင်စု အရေအတွက်	ရာခိုင်နှုန်း
ချမ်းသာ	လယ်၊ နွား၊ ထွန်စက်၊ ထိုက်ခဲအိမ်၊ သွပ်မိုး၊ ပျဉ်ဆောင်၊ လိုက်ဆူစက်၊ နိုင်နားကား၊ ယာခင်း	၅	၅%
အလယ်အလတ်	လယ်၊ နွား၊ သွပ်မိုး၊ ပျဉ်ဆောင်၊ ဆရဲကား၊ ဂွန်ခေါင်း၊ ယာခင်း	၃၀	၂၈%
ခွဲခြားပါ၊ သာမန်	သွပ်မိုးထရဲကား၊ အိမ်ထက်မိုးထရဲကား၊ ပါးခိမ်စက်မိုး၊ နေ့စား၊ လှေသား၊ ကြက်၊ ဝက်စွေးခြံ၊ နွားခွေး၊ ဖက်စွေး၊	၇၂	၆၇%

ဆွေးနွေးချက်နှင့် ဆန်းစစ်ချက်

- ကျေးရွာတွင်သာမန်အိမ်ထောင်စု (၇၂)စုရှိပါသည်။
- ဆင်းရဲနွမ်းပါးသည့်အကြောင်းမှာနေ့စားကျပမ်း လုပ်ငန်းများသာလုပ်ဆောင်ရသောကြောင့်ပုံမှန်ဝင်ငွေ မရှိခြင်း၊ လုပ်ငန်းလုပ်ကိုင်စဉ်ရှားပါးခြင်းတို့ကြောင့်ဖြစ်ပါသည်။
- ဆင်းရဲနွမ်းပါးသူများ အားလပ်ချိန်များတွင်သာ အစီအစဉ်များရေးဆွဲပြီး သူတို့တင်ပြသောလိုအပ်ချက် များကို အလေးထားစဉ်းစားပေးနိုင်မည်။
- လမ်းဖောက်လုပ်ခြင်းလုပ်ငန်းများသည်လုပ်အားခရရှိပြီးဝင်ငွေရလာမည်။ ကျေးရွာတွင်ဆေး ပေးခန်းများရှိခြင်းကြောင့် အခြားကျေးရွာများသို့ မသွားရဘဲအဆင်ပြေလာမည်။ သောက်သုံးရေတွင်း များတူးဖော်နိုင် မည်ဆိုပါက ကလေးများရေခပ်ရန် အချိန်လျော့လာပြီးစာသင်ကြားရန် အချိန်ပိုရခြင်းများ ဖြစ်ပေါ်လာမည်။

အနှစ်ချုပ်

အင်းပေါ်ငယ်အုပ်စု၊ သစ်ဆိမ့်ပင်ကျေးရွာသူ/ ကျေးရွာသားများ၏ဆင်းရဲနွမ်းပါးသည့် အကြောင်း မှာအလုပ်အကိုင် အခွင့်အလမ်းရှားပါးခြင်း ကြောင့်ဖြစ်သည်။ ၎င်းတို့အားစီးပွားရေးပြေလည်လာစေရန် အလုပ်အကိုင် အခွင့်အလမ်းများ ဖန်တီးပေးခြင်းဖြင့်ဆင်းရဲနွမ်းပါးမှုကိုလျော့ချ နိုင်မည်။

၂.၃။ ကျား၊မ အရင်းအမြစ် အသုံးပြုမှု၊ ထိန်းချုပ်မှု

အမျိုးသားနှင့် အမျိုးသမီးတို့မှ ပိုင်ဆိုင်၊ အသုံးပြု၊ ထိန်းချုပ်သည့် အရင်းအမြစ်များအား

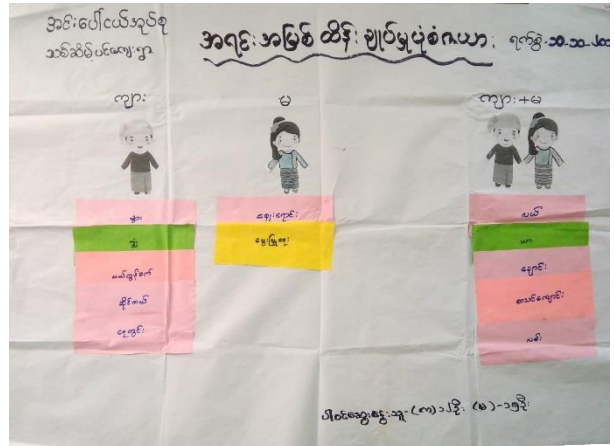
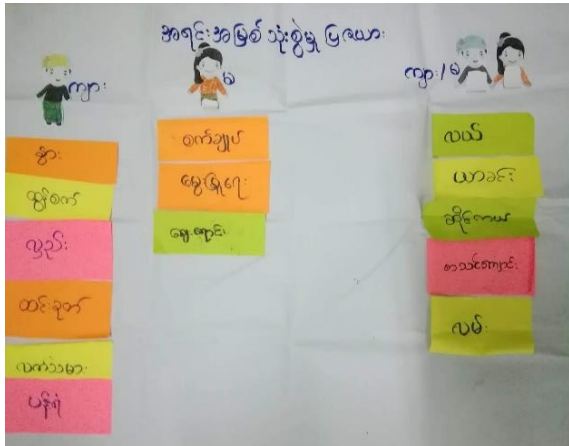

ခွဲခြမ်းစိတ်ဖြာခြင်း။

ဆွေးနွေးချက်နှင့် ဆန်းစစ်ချက်

- အုပ်ချုပ်စက်ကိုအမျိုးသမီးများသုံးစွဲနေကြပါသည်။
- လယ်ယာ၊ကျွဲ၊နွား၊လယ်ယာသုံးစက်ပစ္စည်းများကိုအမျိုးသားများကိုယ်တိုင်ထိန်းချုပ်နေကြပါသည်။
- သစ်တော၊ဆိုင်ကယ်၊အရောင်းအဝယ်၊လယ်ယာစိုက်ပျိုးရေး၊ကျွဲ၊နွား၊ကြက်၊ဝက်(မွေးမြူခြင်း)၊လမ်း၊စက်ပစ္စည်းများကိုအမျိုးသား၊အမျိုးသမီးသုံးစွဲနေကြပါသည်။
- ပြုပြင်ခြင်း၊ဆုံးဖြတ်ချက်ချခြင်း၊ ထိန်းချုပ်ခြင်းကိုအမျိုးသားများပြုလုပ်သည်။
- အမျိုးသမီးများအားဆုံးဖြတ်ချက်ချခြင်း၊အကောင်အထည်ဖော်ဆောင်ရွက်ခြင်းလုပ်ငန်းတို့တွင် အမျိုးသားများနှင့်တန်းတူဆွေးနွေးစေခြင်းဖြင့်ပစ္စည်းများအားတန်းတူပိုင်ဆိုင်ကြောင်းသိရှိနိုင်ပါသည်။

အနှစ်ချုပ်

အင်းပေါ်ငယ်အုပ်စု၊သစ်ဆိမ့်ပင်ကျေးရွာသူ/ ကျေးရွာသားများသည် သစ်တော၊ ဆိုင်ကယ်၊ အရောင်းအဝယ်၊ လယ်ယာစိုက်ပျိုးရေး၊ ကျွဲ၊ နွား၊ ကြက်၊ ဝက်(မွေးမြူခြင်း)၊ လမ်း၊ စက်ပစ္စည်းများကို အမျိုးသား/အမျိုးသမီးတန်းတူ သုံးစွဲနေကြပါသည်။ပြုပြင်ခြင်း၊ ဆုံးဖြတ်ချက်ချခြင်း၊ ထိန်းချုပ်ခြင်းတို့ကို အမျိုးသားများမှ ထိန်းချုပ်ပြီးအမျိုးသမီးများကိုလည်း တန်းတူပိုင်ဆိုင်ခွင့်ရှိကြောင်း သိရှိစေရန်ဖြစ်ပါသည်။

၂.၄။ ရာသီခွင်ပြ ပြက္ခဒိန် ဆန်းစစ်ချက်နှင့် ဆွေးနွေးချက်

ကျေးရွာတွင် တစ်နှစ်ပတ်လုံး ကွဲပြားခြားနားသောအချိန်အလိုက် မည်သည်တို့ဖြစ်ပျက် ဆောင်ရွက်ခဲ့သည် တို့ကို မှတ်တမ်းထားရှိရန်၊ ဤပြက္ခဒိန်ကို အသုံးပြုပြီး စီမံကိန်းအားမည်သည့်အချိန်တွင် အကောင်အထည်ဖော် ဆောင်ရွက်လျှင် အကောင်းဆုံးဖြစ်ကြောင်း ဆုံးဖြတ်နိုင်ရန်။

အင်းပေါ်ငယ်အုပ်စု		ရာသီခွင်ပြဇယား										သစ်ဆိမ့်ပင်ကျေးရွာ (၁၀.၁၀.၂၀၁၉)	
အင်္ဂါ	တနင်္ဂနွေ	တနင်္လာ	ဗုဒ္ဓဟူး	သင်္ဂြိုဟ်	သင်္ဂြိုဟ်	တနင်္လာ	တနင်္ဂနွေ	တနင်္လာ	တနင်္ဂနွေ	တနင်္လာ	တနင်္ဂနွေ	ရက်စွဲ	တစ်နှစ် ဖြစ်ပွားနေ
ရာသီဥတု													
မိုးရွာချိုးပမာဏ	-	မိုးရွာချိုးပမာဏ	မိုးရွာချိုးပမာဏ	မိုးရွာချိုးပမာဏ	မိုးရွာချိုးပမာဏ	မိုးရွာချိုးပမာဏ	မိုးရွာချိုးပမာဏ	မိုးရွာချိုးပမာဏ	မိုးရွာချိုးပမာဏ	မိုးရွာချိုးပမာဏ	မိုးရွာချိုးပမာဏ	၄၅	လယ်သမား ၂၀ နီးနီး
ဝင်ငွေ	၈	၈	၈	၈	၈	၈	၈	၈	၈	၈	၈		
ထွက်ငွေ	၈	၈	၈	၈	၈	၈	၈	၈	၈	၈	၈		
လမ်းပန်းဆက်သွယ်ရေး	ကောင်း	ကောင်း	ကောင်း	ကောင်း	ကောင်း	ကောင်း	ကောင်း	ကောင်း	ကောင်း	ကောင်း	ကောင်း		
ကျန်းမာရေး	ကောင်း	ကောင်း	ကောင်း	ကောင်း	ကောင်း	ကောင်း	ကောင်း	ကောင်း	ကောင်း	ကောင်း	ကောင်း		
ပို့ဆက်ရေးလုပ်ငန်း	သက်တောင့်	သက်တောင့်	-	-	-	-	အစရှိသမျှ	အစရှိသမျှ	-	-	တစ်နေ့		
သောက်စားရေရှိမှု													
မက်သက်ကယ်လုပ်ငန်း		-	-	-	-	-	-	-	-	-		၆၂	၁ နီးနီး
မွေးမြူရေး	မွေးမြူရေး	မွေးမြူရေး	မွေးမြူရေး	မွေးမြူရေး	မွေးမြူရေး	မွေးမြူရေး	မွေးမြူရေး	မွေးမြူရေး	မွေးမြူရေး	မွေးမြူရေး	မွေးမြူရေး	၅၅	၂ နီးနီး
စက်ချုပ်လုပ်ငန်း												၄	၁ နီးနီး

ပါဝင်သော မွေးသွား (က) - ၁၂ နီးနီး - ၆ နီးနီး

ဆွေးနွေးချက်နှင့် ဆန်းစစ်ချက်

- စပါး၊ ပဲ၊ နှမ်း၊ ကြံ၊ ပြောင်းစိုက်ပျိုးလုပ်ကိုင်ကြပါသည်။
- အခြားလုပ်ငန်းအနေဖြင့် သက်ကယ်လုပ်ငန်း၊ မွေးမြူရေးလုပ်ငန်း၊ စက်ချုပ်လုပ်ငန်း စသည်တို့ကို အိမ်ထောင်စုအချို့သာ လုပ်ကိုင်ကြပါသည်။
- လယ်ယာလုပ်ငန်းများ လုပ်ကိုင်ကြသော်လည်း ဝင်ငွေထွက်ငွေလုံလောက်ခြင်းမရှိပါ။
- ရွာလယ်လမ်းမှာ နွေရာသီတွင် သဲဝပ်၍ ကျန်ရာသီများမှာ ရေဝပ်လျက်ရှိပါသည်။
- သောက်သုံးရေ ရရှိမှုမှာ နွေရာသီတွင် အနည်းငယ် ရှားပါး၍ ကျန်ရာသီတွင် ဖူလုံမှုရှိပါသည်။
- တူညီသော အလုပ်အတွက် ကျား၊ မလုပ်အားခ တွက်ရရှိပါသည်။

အနှစ်ချုပ်

အင်းပေါ်ငယ်အုပ်စု ၊ သစ်ဆိမ့်ပင်ကျေးရွာသူ/သားများ၏ အဓိကအသက်မွေးဝမ်းကျောင်း လုပ်ငန်းမှာ လယ်ယာစိုက်ပျိုးရေးဖြစ်ပြီး ၎င်းကျေးရွာတွင် သက်ကယ်လုပ်ငန်း၊ မွေးမြူရေးလုပ်ငန်း၊ စက်ချုပ်လုပ်ငန်း စသည်တို့ကို အိမ်ထောင်စုအချို့သာ လုပ်ကိုင်ကြသည်။ ၎င်းကျေးရွာ၌ နွေရာသီတွင် သောက်သုံးရေ ဖူလုံမှုမရှိခြင်း၊ မိုးရာသီတွင် လမ်းပန်းဆက်သွယ်ရေး မကောင်းခြင်း စသည့် အခက်အခဲများ ရှိပါသည်။

၂.၅။ ကျား၊မ ပင့်ကူအိမ်သုံးသပ်ခြင်း

ကျေးရွာအတွင်းရှိ အမျိုးသမီးများ၏ အခြေအနေကို နားလည် သဘောပေါက်စေရန်။

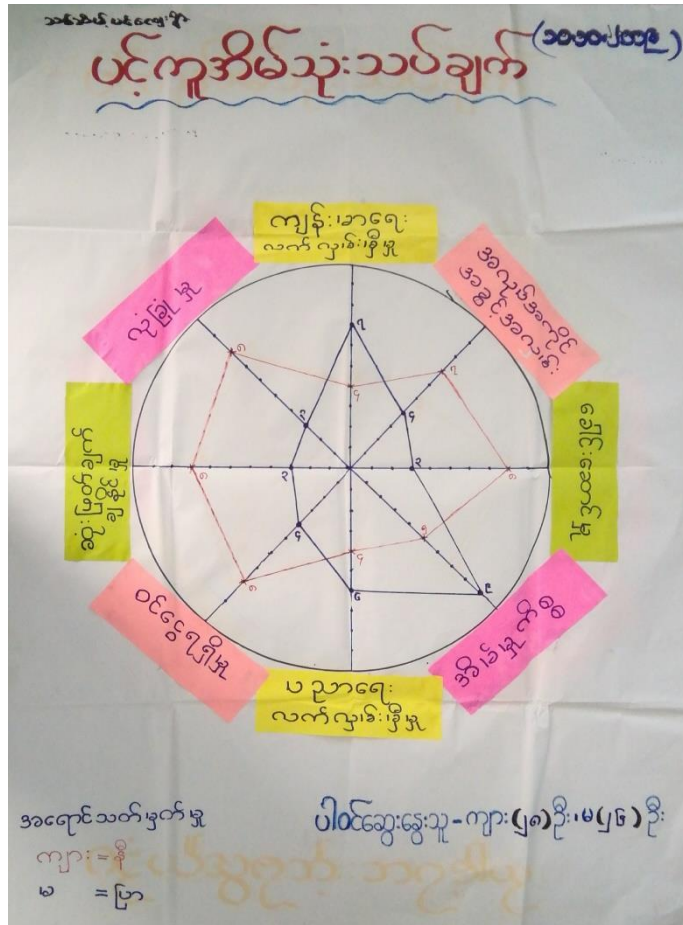

ဆွေးနွေးချက်နှင့် ဆန်းစစ်ချက်

- အမျိုးသမီးများသည်ခေါင်းဆောင်မှုနှင့်ဆုံးဖြတ်ချက်ချနိုင်မှုများတွင်ပါဝင်နိုင်မှုအားနည်းသည်။
- ထိုသို့ဖြစ်ခြင်းမှာအိမ်မှုကိစ္စများလုပ်ကိုင်နေရသောကြောင့်ဖြစ်သည်။
- အမျိုးသမီးများသည်အိမ်မှုကိစ္စများနှင့်သာရှိနေကြပြီးဝင်ငွေရသောအလုပ်များလုပ်ကိုင်နိုင်မှုနည်းပါးသည်။
- အမျိုးသမီးများသည်ပညာရေးနှင့်ကျန်းမာရေးတို့တွင်လက်လှမ်းမှီမှုမှာအမျိုးသားများထက်ပိုမိုရရှိသည်။
- ဖွံ့ဖြိုးရေးလုပ်ငန်းများတွင်ဆုံးဖြတ်ချက်ချနိုင်မှု၊ခေါင်းဆောင်နိုင်မှု၊ဝင်ငွေရရှိသောလုပ်ငန်းများတွင်ပါဝင်လုပ်ကိုင်နိုင်စေရန်အမျိုးသားများမှအမျိုးသမီးများ၏အိမ်မှုကိစ္စများတွင်ကူညီလုပ်ဆောင်ပေးခြင်းများဖြင့်လက်တွဲခေါ်ဆောင်ကာအမျိုးသမီးများ၏စွမ်းဆောင်ရည်ကိုမြှင့်တင်နိုင်သည်။

အနှစ်ချုပ်

အင်းပေါ်ငယ်အုပ်စု၊ သစ်ဆိမ့်ပင်ကျေးရွာ၊ သစ်ဆိမ့်ပင်ကျေးရွာသူ/သားများ၏ ဖွံ့ဖြိုးရေးလုပ်ငန်းများတွင် ဆုံးဖြတ်ချက်ချနိုင်မှု၊ ခေါင်းဆောင်နိုင်မှု၊ ဝင်ငွေရရှိသောလုပ်ငန်းများတွင် အမျိုးသမီးများအားပါဝင်လုပ်ကိုင်နိုင်စေရန် အမျိုးသားများမှ ကူညီပေးမပြီး အမျိုးသမီး၏စွမ်းဆောင်ရည်ကို မြှင့်တင်ပေးသင့်ပါသည်။

၂.၆။ အဖွဲ့အစည်းအချိတ်ဆက်ပြု ဗင်းပုံစံသုံးသပ်ခြင်း

ကျေးရွာလူထုအား ၎င်းတို့ကျေးရွာအတွင်းရှိအဓိကအုပ်စုများ၊အဖွဲ့အစည်းများရှိနေမှုကို သိရှိစေရန် နှင့် ၎င်း အဖွဲ့အစည်းအုပ်စုများ ဆက်စပ်နေမှုကို သိရှိစေရန်။

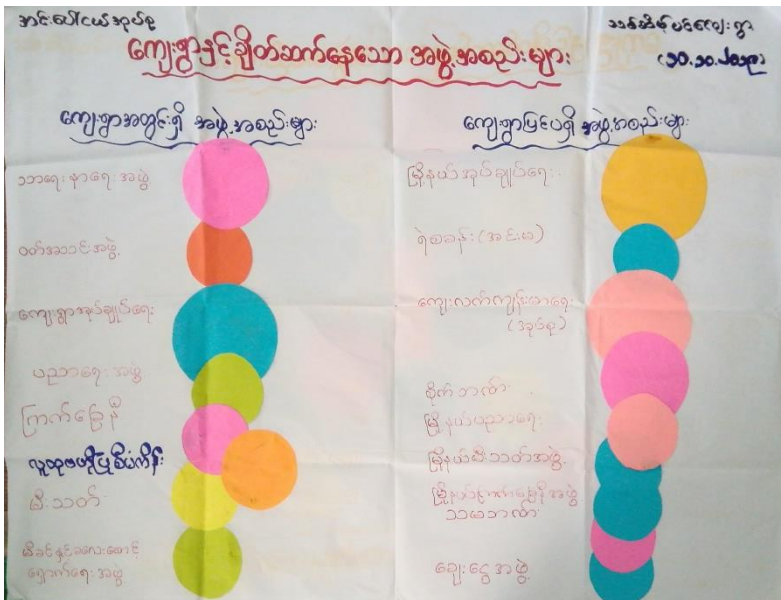

ဆွေးနွေးချက်နှင့် ဆန်းစစ်ချက်

- ကျေးရွာအတွင်းလူမှုရေးကိစ္စတို့တွင်သာရေးနာရေးအဖွဲ့မှဦးဆောင်ကြသည်။
- ဝတ်သင်းအဖွဲ့၊မိခင်နှင့်ကလေးစောင့်ရှောက်ရေးအဖွဲ့တို့မှာအမျိုးသမီးအဖွဲ့များဖြစ်သည်။
- သာရေးနာရေးအဖွဲ့တွင်အမျိုးသားများဦးဆောင်ပြီးအမျိုးသမီးများလည်းပါဝင်ဆောင်ရွက်ကြသည်။
- ကျေးရွာအတွင်းကျန်အဖွဲ့များမှာအမျိုးသားအဖွဲ့များဖြစ်ကြသည်။
- အုပ်ချုပ်ရေးအဖွဲ့သည်မြို့နယ်အုပ်ချုပ်ရေးရဲစခန်း၊မြို့နယ်ပညာရေးစသည်တို့နှင့်ချိတ်ဆက်ပြီးကျေးရွာဖွံ့ဖြိုးရေးအတွက်လုပ်ဆောင်ပါသည်။
- ကြက်ခြေနီအဖွဲ့၊မီးသတ်အဖွဲ့တို့သည်လည်းမြို့နယ်ကြက်ခြေနီအဖွဲ့၊မီးသတ်အဖွဲ့တို့နှင့်လည်းချိတ်ဆက်ဆောင်ရွက်ပါသည်။

အနှစ်ချုပ်

အင်းပေါင်အုပ်စု၊ သစ်ဆိမ့်ပင်ကျေးရွာ၏ ကျေးရွာတွင်းအဖွဲ့များတွင် အမျိုးသားများသည် အဖွဲ့အစည်းများတွင် ပါဝင်မှုအားကောင်းပြီးလူမှုရေးကိစ္စရပ်များတွင် အမျိုးသား/အမျိုးသမီးတန်းတူပါဝင်ဆောင်ရွက်ကြပါသည်။ ၎င်းကျေးရွာသည် ပြင်ပအဖွဲ့အစည်းချိတ်ဆက်မှု တွင်အားကောင်းသော်လည်းကျေးရွာတွင်းအဖွဲ့တွင်အမျိုးသမီးပါဝင်မှုအားနည်းနေပါသည်။

၃။ ဖောင်ပုံစံများ

၃.၁။ ပုံစံ-၁။ ကျေးရွာအခြေခံအချက်အလက်များ (ပထမနှစ်စက်ဝန်း)



ပုံစံ - ၀ - ၁ ကျေးရွာအခြေခံအချက်အလက်များ (Form PC 1)

လမ်းညွှန်ချက်၊ ကျေးရွာတစ်ရွာသို့ ပထမဆုံးမိတ်ဆက်ရေး သွားရောက်သောအခါ လူထုစည်းရုံးရေးမှူးသည် ကျေးရွာ ခေါင်းဆောင်များအား ကျေးရွာအချက်အလက်များကို မေတ္တာရပ်ခံ၍ တောင်းခံရသည်။ ဤအချက်အလက်များကို စီမံကိန်း မိတ်ဆက်အစည်းဝေးမတိုင်မီတောင်းခံရမည်။ စီမံကိန်းမိတ်ဆက်အစည်းဝေးတွင် လူထုစည်းရုံးရေးမှူးသည် ဤအချက်အလက် များအား စစ်ဆေးပြီး မှန်ကန်အောင်ပြုလုပ်ရမည်။ ပြီးနောက်တွင် လူထုစည်းရုံးရေးမှူးမှ သတင်းအချက်အလက်ထံသို့ Tablets မှ တဆင့် ဖြည့်သွင်းရမည်။

ကျေးရွာခေါင်းဆောင် အမည် ဦးအောင်မင်း	ကျေးရွာခေါင်းဆောင်၏ ဖုန်းနံပါတ် ၀၇၇၆၈၇၀၀၅၅၅	လူထုစည်းရုံးရေးမှူး၏ အမည် ဒေါ်သက်သာလိဇ်
မြည်နယ်၊ တိုင်းဒေသကြီး၊ ပဲခူး၊ မြို့နယ်	ခရိုင်၊	ကျေးရွာအုပ်စု အင်းပေါင်မြို့ ကျေးရွာ

က။ လူဦးရေ

လူမျိုးစု	အိမ်ထောင်စု အရေအတွက်	ကိုးကွယ်သည့်ဘာသာ	အိမ်ထောင်စု အရေအတွက်
လူမျိုးစု (၁) - မြန်မာ	၁၂၂	ဘာသာ (၁) - ဗုဒ္ဓ	၁၂၂
လူမျိုးစု (၂) -----		ဘာသာ (၂) -----	
လူမျိုးစု (၃) -----		ဘာသာ (၃) -----	
လူမျိုးစုရော -----		ဘာသာရော -----	
အခြား	အရေအတွက်		
မသန်စွမ်းသူများ	၆		
သက်ကြီးရွယ်အိုများ (၆၅ နှစ် နှင့် အထက်)	၂၅		
စစ်ဘေးရှောင်			

	အမျိုးသား (အရေအတွက်)	အမျိုးသမီး (အရေအတွက်)
လူဦးရေ	၁၅၆	၁၇၁
လူမျိုးစု (၁) - မြန်မာ	၁၅၆	၁၇၁
လူမျိုးစု (၂) -----		
လူမျိုးစု (၃) -----		
အခြား		
အိမ်ထောင်စုဦးစီး	၁၀၂	၂၀



(ခ) အခြေခံအဆောက်အအုံ အသုံးအဆောင်များ

စာသင်ကျောင်း	အမှတ် ခြံပါ	ကျန်းမာရေး	အမှတ် ခြံပါ	ဘာသာရေး အဆောက် အအုံများ	အမှတ် ခြံပါ
မူကြိုကျောင်း	<input type="checkbox"/>	တိုက်နယ်ဆေးရုံ	<input type="checkbox"/>	စေတီ	<input checked="" type="checkbox"/>
မူလတန်းကျောင်း	<input checked="" type="checkbox"/>	ကျန်းမာရေးဌာန	<input type="checkbox"/>	ဘုန်းကြီးကျောင်း	<input checked="" type="checkbox"/>
မူလွန်ကျောင်း	<input type="checkbox"/>	ကျန်းမာရေးဌာနခွဲ	<input type="checkbox"/>	ဟိန္ဒူဘုရားကျောင်း	<input type="checkbox"/>
အလယ်တန်းကျောင်း	<input type="checkbox"/>	ဆေးပေးခန်း	<input type="checkbox"/>	ခရစ်ယာန်ကျောင်း	<input type="checkbox"/>
လယ်လွန်ကျောင်း	<input type="checkbox"/>	အခြား	<input type="checkbox"/>	ဗလီ	<input type="checkbox"/>
အထက်တန်းကျောင်း	<input type="checkbox"/>			အခြား	<input type="checkbox"/>
အခြား	<input type="checkbox"/>				
မှတ်ချက်		မှတ်ချက်		မှတ်ချက်	

(ဂ) ကျွမ်းကျင်သူများမှတ်တမ်း (ကျေးရွာတွင်နေထိုင်သော သို့မဟုတ် တခြားရွာမှလာရောက်သော ကျွမ်းကျင်သူများ)

	(၁) စာသင်ကျောင်း		(၂) ကျန်းမာရေး		(၃) လက်မှုပညာရှင်		
	ရွာတွင်နေ ထိုင်သူ	အခြားရွာမှ လာသူ	ရွာတွင်နေ ထိုင်သူ	အခြား ရွာမှ လာသူ		ရွာတွင် နေထိုင်သူ	အခြားရွာ မှလာသူ
မူလတန်းပြဆရာ/မ	<input checked="" type="checkbox"/>	<input checked="" type="checkbox"/>	ဆရာဝန်	<input type="checkbox"/>		လက်သမား	<input checked="" type="checkbox"/>
အထက်တန်းပြဆရာ/မ	<input type="checkbox"/>	<input type="checkbox"/>	လက်ထောက် ကျန်းမာရေးမှူး	<input type="checkbox"/>		ပန်းရံ	<input type="checkbox"/>
အလယ်တန်းပြဆရာ/မ	<input type="checkbox"/>	<input type="checkbox"/>	အမျိုးသမီးကျန်းမာရေး ဆရာမ	<input type="checkbox"/>		လျှပ်စစ်ကျွမ်းကျင် ပီးသမား	<input type="checkbox"/>
မူကြိုဆရာ/မ	<input type="checkbox"/>	<input type="checkbox"/>	သားဖွားဆရာမ	<input type="checkbox"/>		ရေပိုက်သွယ်သူ	<input type="checkbox"/>
အခြား	<input type="checkbox"/>	<input type="checkbox"/>	ပြည်သူ့ကျန်းမာရေးလုပ်သား	<input type="checkbox"/>		စက်ပြင်ဆရာ	<input type="checkbox"/>
မှတ်ချက်			မှတ်ချက်			မှတ်ချက်	

(ဃ) ကျေးရွာသို့ ရောက်ရှိနိုင်သည့် လမ်းအခြေအနေ / ကျေးရွာတစ်ရွာသည် ၎င်း၏ ကျေးရွာအုပ်စုနှင့် ဆက်သွယ်ထားသော လမ်းအခြေအနေ (အောက်ပါတို့ကို ဝိုင်းပါ)

ကျောက်ကြမ်းလမ်း ကတ္တရာလမ်း ကွန်ကရစ်လမ်း မော်တော်ဆိုင်ကယ်လမ်း
 ကျောက်ခင်းလမ်း မြေသားလမ်း လူသွားလမ်း အခြား မြေကမ်း

(င) ကျေးရွာဖွံ့ဖြိုးမှုစီမံချက်

(၁) လူထုဗဟိုပြုစီမံကိန်းမဝတင်မီ ဤကျေးရွာတွင်ကျေးရွာဖွံ့ဖြိုးမှု စီမံချက်ရှိခဲ့ပါသလား?

ဝိုင်းပါ
 ရှိပါသည်/မရှိပါ/မသိပါ

(၂) ရှိခဲ့ပါလျှင် ဤစီမံချက်ကို မည်သည့် ခုနှစ်တွင်ပြင်ဆင်ခဲ့ပါသနည်း?

နှစ် 2013- / မသိပါ

(၃) ဤစီမံချက်ကို မြို့နယ်မှအတည်ပြုခဲ့ပါသလား?

ပြုခဲ့ပါသည်/မပြုခဲ့ပါ / မသိပါ



(စ) ခရီးအကွာအဝေး

- (၁) ဤကျေးရွာ၏ပဟိုမှ ၎င်းကျေးရွာအုပ်စု၏ပဟိုအထိ ခရီးရိုင်းမည်မျှကွာဝေးသနည်း? မိုင်-၁၁၅၄/မသိပါ
- (၂) ဤကျေးရွာမှ ၎င်းကျေးရွာအုပ်စု၏ပဟိုအထိ သွားလာရာတွင်ကြာမြင့်သည့်အချိန်။ ၅ မိနစ်

ခြောက်သွေ့ရာသီတွင်ကြာချိန်----- ၅ မိနစ် ----- ထော်လာဂျီ/မော်တော်ဆိုင်ကယ်/ခြေလျင်/လား/မော်တော်ဘုတ်/
အခြား-----
မိုးရာသီတွင်ကြာချိန်----- ၁၂ မိနစ် ----- ထော်လာဂျီ/မော်တော်ဆိုင်ကယ်/ခြေလျင်/လား/မော်တော်ဘုတ်/
အခြား-----

(ဆ) ပတ်ဝန်းကျင်ဆိုင်ရာ သဘာဝဘေးအန္တရာယ်

ဤကျေးရွာတွင် ရေကြီးခြင်းကဲ့သို့ သဘာဝဘေးအန္တရာယ်ကျရောက်ဖူးခြင်း ရှိပါသလား။

မရှိပါ ရှိပါသည် ရှိလျှင်ဖော်ပြပါ ----- မေသော -----

(ဇ) ကျေးရွာတွင် ဖွဲ့စည်းထားသော အဖွဲ့အစည်းများ

လူထုပဟိုပြုစီမံကိန်းမတိုင်မီ ဤကျေးရွာတွင် ကျေးရွာဖွံ့ဖြိုးရေးအတွက် အစိုးရ (သို့) ရွာသားများကိုယ်တိုင်(သို့) စီမံကိန်းတစ်ခုခုမှ ဖွဲ့စည်းထားသည့် အဖွဲ့အစည်းများရှိပါသလား။

(၁) ----- သောဇေယျ နှင့် ရေအဖွဲ့ -----

(၂) ----- စီမံကိန်းအဖွဲ့ -----

(ဈ) အထွေထွေအုပ်ချုပ်ရေး ဦးစီးဌာန (GAD) မှ မှတ်တမ်းတင်ထားခြင်း

ဤကျေးရွာသည် အထွေထွေအုပ်ချုပ်ရေး ဦးစီးဌာန (GAD) မှ မှတ်တမ်းတင်ထားမှု ရှိပါသလား။

မရှိပါ ရှိပါသည်

ကျေးရွာခေါင်းဆောင်

အမည် ဦးအောင်မင်း

လက်မှတ်

နေ့ 5.11.2018

လူထုစည်းရုံးရေးမှူး

အမည် ဒေါ်ခင်မာမာ

လက်မှတ်

နေ့ 5.11.2018

၃.၂။ ပုံစံ-၂။ စီမံကိန်းစက်ဝန်းအချိန်ဇယား (ပထမနှစ်စက်ဝန်း)



ပုံစံ - ၈ - ၂ - စီမံကိန်းစက်ဝန်းအချိန်ဇယား (PC 2)

လမ်းညွှန်ချက်၊ သက်ဆိုင်ရာလူထုစည်းရုံးရေး/လက်ထောက်နည်းပညာများမှ သက်ဆိုင်ရာစက်ဝန်းအဆင့်တစ်ခုစီပြီးစီးပုံစံ၊ ကျေးရွာနှင့် ကျေးရွာအုပ်စုအတွက် ဤပုံစံကို ဖြည့်သွင်းရမည်။

စည်းရုံးရေးမှူး/ဝန်ထမ်း အမည် ဒေါ်ခင်ခင်အောင်

နေ့စွဲ 5.11.2018 စက်ဝန်းအားအမှတ်ဖြစ်ပါ စက်ဝန်း(၁) စက်ဝန်း(၂) စက်ဝန်း(၃)

ပြည်နယ်/တိုင်း ပဲခူး မြို့နယ် - သဲကုန်း ကျေးရွာ သစ်ဆန်ရွာ

စီမံကိန်းစတင်ရက်အစဉ်များ	နေ့စွဲ		အစည်းအဝေးတွင်တက်ရောက်သူအရေအတွက်				အိမ်ထောင်စုပေါင်း %
	စတင်သည့်နေ့	ပြီးဆုံးသည့်နေ့	အမျိုးသားအရေအတွက်	အမျိုးသမီးအရေအတွက်	အိမ်ထောင်စုအရေအတွက်	လူမျိုးစုတက်ရောက်သူအရေအတွက်နှင့် လူမျိုးစုအမည်	
၁။ ကျေးရွာစီမံကိန်း မိတ်ဆက်အစည်းအဝေး	၅.၁၀.၂၀၁၈	၅.၁၀.၂၀၁၈	၅၉	၅၆	၁၂၅	၁၂၅	100%
၂။ ကျေးရွာဖွံ့ဖြိုးရေးစီမံချက်ရေးဆွဲခြင်းအစည်းအဝေး	၆.၁၀.၂၀၁၈	၆.၁၀.၂၀၁၈	၅၃	၃၉	၉၂	၁၂၅	75.40%
၃။ ကျေးရွာအုပ်စု လုပ်ငန်းဆုံးဖြတ်ချက်ချသည့်အစည်းအဝေး	၂၀.၁၀.၂၀၁၈	၂၀.၁၀.၂၀၁၈					
၄။ မြို့နယ်အဆင့် စီမံကိန်းရေးဆွဲရေးနှင့် အကောင်အထည်ဖော်ရေးကော်မတီ၏ စီမံကိန်း သုံးသပ်မှုအစည်းအဝေး			မလို	မလို	မလို	မလို	
၅။ မြို့နယ် စီမံကိန်းရေးဆွဲရေးနှင့် အကောင်အထည်ဖော်ရေး ကော်မတီ၏ဆုံးဖြတ်မှုကို ရွာသူ၊ အသိပေးအကြောင်းကြားသည့် အစည်းအဝေး							
၆။ စီမံကိန်းလုပ်ငန်းခွဲစီမံချက်ရေးဆွဲခြင်းအစည်းအဝေး							
၆.၁။ စီမံကိန်းလုပ်ငန်း အကောင်အထည်ဖော်ရေးအစီအစဉ် ရေးဆွဲခြင်း							

၃.၃။ ပုံစံ-၃။ ကျေးရွာဖွံ့ဖြိုးရေးဦးစားပေးအစီအစဉ် (ပထမနှစ်စက်ဝန်း)

To Liner middle school.



ပုံစံ - ၃ - ၃ ကျေးရွာဖွံ့ဖြိုးရေး ဦးစားပေးအစီအစဉ် (Form PC 3)

လမ်းညွှန်ချက်။ အဆင့်(၃) ကျေးရွာဖွံ့ဖြိုးရေးအစီအစဉ်အပေး ပြီးဆုံးသောအခါ ကျေးရွာစီမံကိန်း အထောက်အကူပြု ကော်မတီသည် လူထုစည်းရုံးရေးမှူးအကူအညီဖြင့် ဤပုံစံကိုပြည့်စုံအောင် ဖြည့်သွင်းရမည်။

လူထုစည်းရုံးရေးမှူး/ဝန်ထမ်း အမည် ဒေါ်သက်သက်ဇွန်

နေ့စွဲ ၆.၁၀.၂၀၁၈ စက်ဝန်းအား အမှတ်ခြစ်ပါ (✓) စက်ဝန်း(၁)
 စက်ဝန်း(၂) စက်ဝန်း(၃) စက်ဝန်း(၄)

မြည်နယ်/တိုင်း မဲခူး မြို့နယ် သဲကုန်း ကျေးရွာအုပ်စု အင်းဆီလယ် ကျေးရွာ - သစ်ခင်းပင်

က။ အခက်အခဲအတားအဆီးများအားဆွေးနွေးခြင်း - ယခုလက်ရှိအခြေအနေတွင် ဤကျေးရွာဖွံ့ဖြိုးတိုးတက်ရေးအတွက် အဓိက အခက်အခဲအတားအဆီးများသည် မည်သည့်များဖြစ်ပါသနည်း။ (အမျိုးသား/သမီး အနည်းဆုံးအခက်အခဲ ၅ ခုစီဖော်ပြပါ)

အမျိုးသား အဖွဲ့မှ တင်ပြသောအခက်အခဲအတားအဆီးများ	အမျိုးသမီး အဖွဲ့မှ တင်ပြသောအခက်အခဲအတားအဆီးများ
၁ ကျေးရွာတွင်းလမ်းမကောင်းတော့တာပဲ	၁ လမ်းမကောင်းတော့တာပဲ သွားလာရေးအခက်
၂ လျှပ်စစ်မရှိဘူး	၂ လျှပ်စစ်မရှိဘူး ကျွန်တော့်ကျေးရွာမှာပဲ
၃ ဆေးပေးခန်းမရှိဘူး	၃ ဆေးပေးခန်းမရှိဖို့အတွက် ဝန်ထမ်းများအခက်အခဲ
၄ ရေကန်မရှိဘူး	၄ ရေပံစက်မရှိဘူး
၅ မြို့ပြအဆင့်မရှိ	၅ မြို့ပြအဆင့်မရှိ

ခ။ မျှော်မှန်းခြင်း - နောင်လာမည့် (၅) နှစ်အတွင်း ကျေးရွာဖွံ့ဖြိုးရေး မျှော်မှန်းလျာထားချက်များအား တင်ပြပါ။

အမျိုးသားအဖွဲ့မှ တင်ပြသောမျှော်မှန်းချက်များ	အမျိုးသမီးအဖွဲ့မှ တင်ပြသောမျှော်မှန်းချက်များ
၁ ကျေးရွာတွင်းလမ်းမကောင်းအောင် ဆောက်လုပ်ခြင်း	၁ လမ်းမကောင်းလာဖို့ ဆောက်လုပ်ခြင်း
၂ လျှပ်စစ်မရှိဘူး	၂ လျှပ်စစ်မရှိဘူး ကျွန်တော့်ကျေးရွာမှာပဲ
၃ ကျေးရွာတွင်းကျေးရွာဆေးပေးခန်းမရှိဖို့	၃ ဆေးပေးခန်းမဆောက်လုပ်ဖို့
၄ ကန်အဆင့်မရှိဘူး	၄ ကန်အဆင့်မရှိဘူး
၅ မြို့ပြအဆင့်မရှိ	၅ မြို့ပြအဆင့်မရှိ

ဂ။ လူထုစီမံကိန်း၏ လာမည့် (၄) နှစ်အတွက် အကျိုးဝင်သော ဦးစားပေး ဖွံ့ဖြိုးတိုးတက်မှု လုပ်ငန်း အစီအစဉ်များအားဖော်ပြပါ။

အဆင့်	ကျေးရွာအတွက် ဦးစားပေး ဖွံ့ဖြိုးတိုးတက်မှု လုပ်ငန်းစဉ်များ	အဆိုပြုသူ (အမျိုးသားများ/အမျိုးသမီးများ/အမျိုးသား+အမျိုးသမီး)	ခန့်မှန်းကုန်ကျစရိတ်	အကျိုးခံစားခွင့်ရှိသူ ခန့်မှန်းခြေ အရေအတွက်
၁	ကျေးရွာတွင်းလမ်းမ (မြေပြင်)	(ကျား+မ)	၆၅၀၀၀၀၀	၂၂၇
၂	လျှပ်စစ်မီး	(ကျား+မ)	၁၄၀၀၀၀၀၀	၂၂၇
၃	ဆေးပေးခန်းမ	(ကျား+မ)	၁၅၀၀၀၀၀၀	၂၂၇
၄	ရေပံစက်	(ကျား+မ)	၁၅,၀၀၀,၀၀၀	၂၂၇
၅	အလယ်တန်းကျောင်း	(ကျား+မ)	၁၅,၀၀၀,၀၀၀	၂၂၇



ဃ၊ လူထုဝိပံက်နန်း၏ လာမည့် (၄) နှစ်အတွက် အကျုံးမဝင်သော ဦးစားပေး ဖွံ့ဖြိုးတိုးတက်မှု လုပ်ငန်း အစီအစဉ်များအားဖော်ပြပါ။

အဆင့်	ကျေးရွာအတွက် ဦးစားပေး ဖွံ့ဖြိုး တိုးတက်မှု လုပ်ငန်းစဉ်များ	အဆိုပြုသူ (အမျိုးသားများ/ အမျိုးသမီးများ/အမျိုးသား+ အမျိုးသမီး)	အခန်းကဏ္ဍ
၁	အရှင်၊ ဗုဒ္ဓ၊ ဇေယျ၊ ဇေယျ	(ကျား+မ)	
၂	အသက်မွေး ဝမ်း ကျောင်း ကျောင်း	(ကျား+မ)	
၃	စိတ်ဗျိုး ဇေယျ၊ ပညာ သင်တန်း	(ကျား+မ)	
၄	မျိုး မေ ဗျိုး ကောင်း ဗျိုး သာ ခု နှစ် ဇေယျ	(ကျား+မ)	
၅	အရက် ကျင့် အခွင့် အလမ်း	(မ)	

၆ ကျေးရွာအတွက် ဖွံ့ဖြိုး တိုးတက်မှု လုပ်ငန်းစဉ်များအားဖော်ပြပါ။
 ခေါင်းဆောင်၊ ကျေးရွာဝိပံက်နန်းအထောက်အကူပြုကော်မတီမှ အတည်ပြုသည်။

အမည် ဒီ ငြိမ်း လက်မှတ် Mu နေ့စွဲ ၆.၁၁.၂၀၁၈

အဆင့် - ဒီပဲခူး လက်မှတ် - Moat နေ့စွဲ ၆.၁၁.၂၀၁၈

အမျိုးသား အဖွဲ့မှတင်ပြထား အခဲအဝား အဆီးများ

၆- စိုက်ပျိုးရေးအဖွဲ့အစည်းနှင့်စွမ်းမရှိ၍ လက်မဝင်ရောက် ကျင့်ပျား အပူအကောက် ထုတ်ကုပ်နှင့်ပွဲမရှိသော ဂြောင့်ဝင်ငွေနှစ်ပါး-

၇- စိုက်ပျိုးရေး မျိုးကောင်းမျိုးသန့် မရှိခြင်း၊ ပုည၊ နှမ်း၊ ဗဟို၊ ငှက်၊ များ ဂြောင့် ယပ်သာထွက်ကုပ် ပျော့ကွဲ ဖြီး ဝင်ငွေပုညပါး -

၈ - စားဝတ်နေရေး မပြေကည်-

၉ - အထက်မွေး ဝမ်းကျောင်း ပညာရပ်များ သင်ယူနိုင်မှု ပုညပါးသော ဂြောင့် အကုပ်အကိုင်အခွင့်အာဝါး ပုညပါး-

၁၀ - အရင်းအနှီး မရှိခြင်း၊ အတိုးနှုန်း ယက်သာသော ဖွဲ့စည်းချေးငွေများ ရရှိအပ်သော အခဲအဝားများရှိ-

၁၁ - ဗြူ၊ ဖယ်ချင်းဆက်လမ်း ပေါက်ကုန်ရန် ခက်ခဲ-

၁၂ - အားကစားကွင်း ပြင်ဆင်ရန်ခက်ခဲ-

အမျိုးသမီး အဖွဲ့မှတင်ပြထား အခဲအဝား အဆီးများ

၆ - ကျေးရွာတွင်း ကျန်းမာရေး ဆောင်ရွက်မှု မရှိသော ဂြောင့် အခဲအဝား ပြစ်-

၇ - လင်ငွေရရှိမှု ပုညပါး ရှိသော ဂြောင့် အခဲအဝား တွင်းပွဲအထက်မွေး ဝမ်းကျောင်း ပညာရပ်များ ရရှိအပ်သော အခဲအဝားများရှိ-

၈ - ပြင်ပပညာထုတ်ကုပ်နှင့်ပွဲ ပုညပါးဆိုင်ရာ အခွင့်အရေးများ ပုညပါး-

၉ - စိုက်ပျိုးရေး ပုညပါး ပညာများ မျိုးကောင်းမျိုးသန့် များမရှိ၍ ယက်ကွက် အထွက်နှုန်း ပျော့ကွဲ ဝင်ငွေပုညပါး-

၁၀ - ငွေကြေး အရင်းအနှီး မရှိသော အခဲအဝားများ

အမျိုးသား အဖွဲ့မှတင်ပြထား မျှော်မှန်းချက်များ

၆ - စိုက်ပျိုးရေးအဖွဲ့အစည်း ဖွဲ့စည်းရေး

၇ - စိုက်ပျိုးရေး ပညာပေးဆင်တန်းများ ဖွင့် မျိုးကောင်းမျိုးသန့် ရရှိလာရန်

၈ - အထက်မွေး ဝမ်းကျောင်း ပညာများ ရရှိလာရန်

၉ - ချေးငွေအဖွဲ့ များ ဖွင့် ချိတ်ဆက်ဆောင်ရွက်နိုင်ရန် မျှော်မှန်း

၁၀ - ဗြူ၊ ဖယ်ချင်းဆက်လမ်း ကောင်းမွန်လာရန် မျှော်မှန်း (ဆဲကုန် ↔ ရွှေကောင်)

၁၁ - ကျေးရွာတွင်း အားကစားကွင်း ကောင်းမွန်လာရန် မျှော်မှန်း

အမျိုးသမီး အဖွဲ့မှတင်ပြထား မျှော်မှန်းချက်များ

၆ - စိုက်ပျိုးရေးရရှိလာ နေ့စဉ်ပါး များ စိုက်ပျိုးလမ်းညွှန် ဝင်ငွေတိုးပွား လာရန်

၇ - အထက်မွေး ဝမ်းကျောင်း ပညာရပ်များ ရရှိခြင်း အကုပ်အကိုင်အခွင့်အာဝါး များ ရရှိလာ နေ့စဉ် ဝင်ငွေရရှိတိုးပွားရန်

၈ - စာကြည့်တိုက် ရှိလာခြင်း ပပညာများ ရရှိဖို့ မျှော်မှန်း

၉ - စိုက်ပျိုးရေး ပုညပါး ပညာပေး မျိုးကောင်းမျိုးသန့် ရရှိခြင်း စိုက်ပျိုးရေး ဆွေကောင်းစွာ ချဲ့ထွင်ကုပ် ကိုင်ကာ ဖွဲ့စည်းရန် မျှော်မှန်း

၁၀ - ငွေကြေး အရင်းအနှီး များ ချေးငွေများ ရရှိလာ စီးပွားရေး ကုန်သွယ်မှု များ တိုးချဲ့ကုပ် ကိုင်လာဖို့ မျှော်မှန်း

၈။ လူထုမတိုက်ပြုစီမံကိန်း၏ လာမည့် (၄)နှစ်အတွက် အကျုံးဝင်သော ငွေ၊ ဓားပေး၊ ဖွဲ့စည်း
 တိုးတက်ရေး၊ လုပ်ငန်း၊ အစီအစဉ်များ

အစဉ်	ကျေးရွာအတွက် ငွေ၊ ဓားပေး၊ ဖွဲ့စည်းတိုးတက်မှု လုပ်ငန်းစဉ်များ	အဆိုပြုသူ (အမျိုးသား/အမျိုးသမီး/အမျိုးသား + အမျိုးသမီး)	ခန့်မှန်းလျက် ကျစိတ်	အကျိုးခံစားခွင့်ရှိသူ ခန့်မှန်းခြေအရေအတွက်
၆.	ကျေးရွာခရီးမ.	ကျား	၁၅,၀၀၀,၀၀၀	၃၂၇
၇.	စာရွက်နှင့်တိုက်	ကျား	၁၃,၀၀၀,၀၀၀	၃၂၇
၈.	အားလစားလွှဲ	ကျား	၁၀,၀၀၀,၀၀၀	၃၂၇
၉.	ဆေးပေးခန်း	ကျား + မ.	၁၅,၀၀၀,၀၀၀	၃၂၇
၁၀.	မြို့နယ်ခွင်းဆက်တစ် (ထဲကျင်း ⇌ ရွှေတောင်)	ကျား	၂၈၀၅၀,၀၀၀	၃၂၇

၃.၄။ ပုံစံ-၁။ ကျေးရွာအခြေခံအချက်အလက်များ (ဒုတိယနှစ်စက်ဝန်း)

ပုံစံ - ၁ - ၁ ကျေးရွာအခြေခံအချက်အလက်များ (Form PC 1)

လမ်းညွှန်ချက်၊ ကျေးရွာတစ်ရွာသို့ ပထမဆုံးမိတ်ဆက်ရေးသွားရောက်သောအခါ လူထုစည်းရုံးရေးမှူးသည် ကျေးရွာ ခေါင်းဆောင်များအားကျေးရွာအချက်အလက်များကိုပေတ္တာရပ်ခံ၍တောင်းခံရသည်။ ဤအချက်အလက်များကိုစီမံကိန်း မိတ်ဆက်အစည်းဝေးမတိုင်မီတောင်းခံရမည်။ စီမံကိန်းမိတ်ဆက်အစည်းဝေးတွင် လူထုစည်းရုံးရေးမှူးသည် ဤအချက်အလက်များအား စစ်ဆေးပြီး မှန်ကန်အောင်ပြုလုပ်ရမည်။ ပြီးနောက်တွင် လူထုစည်းရုံးရေးမှူးမှ သတင်းအချက်အလက်ထံသို့ Tablets မှ တဆင့် ဖြည့်သွင်းရမည်။

ကျေးရွာခေါင်းဆောင် အမည် ဦးအောင်မင်း	ကျေးရွာခေါင်းဆောင်၏ ဖုန်းနံပါတ် ၀၇-၀၆၈၇၀၀ ၅၅၅	လူထုစည်းရုံးရေးမှူး၏အမည် ဒေါ်အေး-ဇေဒ-အောင်
ပြည်နယ်၊ တိုင်းဒေသကြီး ပဲခူး	မြို့နယ် ၁၀၈၃၄	ကျေးရွာအုပ်စု အင်းတော်
		ကျေးရွာ သစ်ပင်တိုက်

ကား လူဦးရေ

လူမျိုးစု	အိမ်ထောင်စုအရေအတွက်	ကိုးကွယ်သည့်ဘာသာ	အိမ်ထောင်စုအရေအတွက်
လူမျိုးစု (၁) - မြန်မာ	၁၂၂	ဘာသာ(၁) - မြန်မာ	၁၂၂
လူမျိုးစု (၂) -----		ဘာသာ(၂) -----	
လူမျိုးစု (၃) -----		ဘာသာ(၃) -----	
လူမျိုးစုရော -----		ဘာသာရော -----	
အခြား			
	အရေအတွက်		
မသန်စွမ်းသူများ	ကျား (၂) ၈၂၄		
သက်ကြီးရွယ်အိုများ (၆၅ နှစ် နှင့် အထက်)	ကျား (၁၂) ၈၂၄		
စစ်ဘေးရှောင်	-		

	အမျိုးသား(အရေအတွက်)	အမျိုးသမီး(အရေအတွက်)	စုစုပေါင်း(အရေအတွက်)
လူဦးရေ			
လူမျိုးစု (၁)- မိခင်	၁၅၆	၁၇၁	၃၂၇
လူမျိုးစု (၂)-----			
လူမျိုးစု (၃)-----			
အခြား			
အိမ်ထောင်ဦးစီး	၁၀၂	၂၀	၁၂၂

(ခ)အခြေခံအဆောက်အအုံ အသုံးအဆောင်များ

စာသင်ကျောင်း	အမှတ် ဖြစ်ပါ	ကျန်းမာရေး	အမှတ် ဖြစ်ပါ	ဘာသာရေးအဆောက် အအုံများ	အမှတ် ဖြစ်ပါ
အထက်တန်းကျောင်း	<input type="checkbox"/>	ဆေးရုံ	<input type="checkbox"/>	စေတီ	<input checked="" type="checkbox"/>
အလယ်တန်းကျောင်း	<input type="checkbox"/>	ကျန်းမာရေးဌာန	<input type="checkbox"/>	ဘုန်းကြီးကျောင်း	<input checked="" type="checkbox"/>
မူလတန်းကျောင်း	<input checked="" type="checkbox"/>	ကျန်းမာရေးဌာနခွဲ	<input type="checkbox"/>	ဟိန္ဒူဘုရားကျောင်း	<input type="checkbox"/>
မူကြိုကျောင်း	<input type="checkbox"/>	ဆေးပေးခန်း	<input type="checkbox"/>	ရေရိယာန်ကျောင်း	<input type="checkbox"/>
အခြား	<input type="checkbox"/>	အခြား	<input type="checkbox"/>	ဝလီ	<input type="checkbox"/>
				အခြား	<input type="checkbox"/>
မှတ်ချက်		မှတ်ချက်		မှတ်ချက်	

(ဂ) ကျွမ်းကျင်သူများမှတ်တမ်း (ကျေးရွာတွင်နေထိုင်သော သို့မဟုတ် တခြားရွာမှလာရောက်သောကျွမ်းကျင်သူများ)

(၁) စာသင်ကျောင်း			(၂) ကျန်းမာရေး			(၃) လက်မှုပညာရှင်		
	ရွာတွင်နေထိုင်သူ	အခြားရွာမှလာသူ		ရွာတွင်နေထိုင်သူ	အခြားရွာမှလာသူ		ရွာတွင်နေထိုင်သူ	အခြားရွာမှလာသူ
မူလတန်းပြဆရာ/မ	<input checked="" type="checkbox"/>	<input checked="" type="checkbox"/>	ဆရာဝန်	<input type="checkbox"/>	<input type="checkbox"/>	လက်သမား	<input checked="" type="checkbox"/>	<input type="checkbox"/>
အထက်တန်းပြဆရာ/မ	<input type="checkbox"/>	<input type="checkbox"/>	လက်ထောက်ကျန်းမာရေးပျိုး	<input type="checkbox"/>	<input type="checkbox"/>	ပန်းရံ	<input type="checkbox"/>	<input type="checkbox"/>
အလယ်တန်းပြဆရာ/မ	<input type="checkbox"/>	<input type="checkbox"/>	အမျိုးသမီးကျန်းမာရေးဆရာမ	<input type="checkbox"/>	<input type="checkbox"/>	လှုပ်စစ်ကျွမ်းကျင်၊ ဦးသမား	<input type="checkbox"/>	<input type="checkbox"/>
မူကြိုဆရာ/မ	<input type="checkbox"/>	<input type="checkbox"/>	သားဖွားဆရာမ	<input type="checkbox"/>	<input type="checkbox"/>	ရေပိုက်သွယ်သူ	<input type="checkbox"/>	<input type="checkbox"/>
အခြား	<input type="checkbox"/>	<input type="checkbox"/>	ပြည်သူ့ကျန်းမာရေးလုပ်သား	<input type="checkbox"/>	<input type="checkbox"/>	ကော်ပြင်ဆရာ	<input type="checkbox"/>	<input type="checkbox"/>
မှတ်ချက်			မှတ်ချက်			မှတ်ချက်		

(ဃ) ကျေးရွာသို့ ရောက်ရှိနိုင်သည့်လမ်းအခြေအနေ / ကျေးရွာတစ်ရွာသည် ၎င်း၏ကျေးရွာအုပ်စုနှင့် ဆက်သွယ်ထားသော လမ်းအခြေအနေ (အောက်ပါတို့ကိုဝိုင်းပါ)

ကျောက်ကြမ်းလမ်း ကတ္တရာလမ်း ကွန်ကရစ်လမ်း မော်တော်ဆိုင်ကယ်လမ်း
 ကျောက်ခင်းလမ်း မြေသားလမ်း လူသွားလမ်း အခြား စတုဂံကန်ရေကြောထား ဝ.မ

(င) ကျေးရွာဖွံ့ဖြိုးမှုစီမံချက်

(၁) လူထုပတ်ဝန်းကျင်ထိခိုက်မှုမတင်မီ ဤကျေးရွာတွင်ကျေးရွာဖွံ့ဖြိုးမှုစီမံချက်ရှိခဲ့ပါသလား?

ဝိုင်းပါ
 ရှိသည်/မရှိပါ/မသိပါ

(၂) ရှိခဲ့ပါလျှင် ဤစီမံချက်ကို မည်သည့် ခုနှစ်တွင်ပြင်ဆင်ခဲ့ပါသနည်း?

နှစ် ၂၀၁၃ / မသိပါ

(၃) ဤစီမံချက်ကို ဖြည့်စွက်မှုအတည်ပြုခဲ့ပါသလား?

ပြုခဲ့သည်/မပြုခဲ့ပါ / မသိပါ

(စ) ခရီးအကွာအဝေး

(၁) ဤကျေးရွာ၏ဗဟိုမှ၎င်းကျေးရွာအုပ်စုဗဟိုအထိခရီးမိုင်မည်မျှကွာဝေးသနည်း? မိုင်-~~၁~~-----/မသိပါ

(၂) ဤကျေးရွာမှ ၎င်းကျေးရွာအုပ်စုဗဟိုအထိသွားလာရာတွင်ကြာမြင့်သည့်အချိန်။

ခြောက်သွေ့ရာသီတွင်ကြာချိန်-~~၀၀:၀၆~~-----ထော်လာရီ/မော်တော်ဆိုင်ကယ်/ခြေလျင်/လား/မော်တော်ဘုတ်/
အခြား -----

မိုးရာသီတွင်ကြာချိန်-~~၀၀:၀၆~~-----ထော်လာရီ/မော်တော်ဆိုင်ကယ်/ခြေလျင်/လား/မော်တော်ဘုတ်/
အခြား -----

(ဆ) ပတ်ဝန်းကျင်ဆိုင်ရာသဘာဝဘေးအန္တရာယ်

ဤကျေးရွာတွင်ရေကြီးခြင်းကဲ့သို့ သဘာဝဘေးအန္တရာယ်ကျရောက်ဖူးခြင်း ရှိပါသလား။

မရှိပါ ရှိပါသည် ရှိလျှင်ဖော်ပြပါ-~~၀၀၀၀~~-----

(ဇ) ကျေးရွာတွင် ဖွဲ့စည်းထားသော အဖွဲ့အစည်းများ

လူထုဗဟိုပြုစီမံကိန်းမတိုင်မီ ဤကျေးရွာတွင် ကျေးရွာဖွံ့ဖြိုးရေးအတွက် အစိုးရ(သို့)ရွာသားများကိုယ်တိုင်(သို့) စီမံကိန်းတစ်ခုခုမှ ဖွဲ့စည်းထားသည့် အဖွဲ့အစည်းများရှိပါသလား။

(၁) -----

(၂) -----

(ဈ) အထွေထွေအုပ်ချုပ်ရေး ဦးစီးဌာန (GAD) မှ မှတ်တမ်းတင်ထားခြင်း

ဤကျေးရွာသည် အထွေထွေအုပ်ချုပ်ရေး ဦးစီးဌာန (GAD) မှ မှတ်တမ်းတင်ထားမှု ရှိပါသလား။

မရှိပါ ရှိပါသည်

ကျေးရွာခေါင်းဆောင်

အမည် ဦး ဇော်မင်း

လက်မှတ် [Signature] နေ့စွဲ ၁၀.၁၀.၂၀၁၉

လူထုစည်းရုံးရေးမှူး

အမည် ဒေါ်အေးအေးအောင်

လက်မှတ် [Signature] နေ့စွဲ ၁၀.၁၀.၂၀၁၉

၃.၆။ ပုံစံ-၃။ ကျေးရွာဖွံ့ဖြိုးရေးဦးစားပေးအစီအစဉ်(ဒုတိယနှစ်စက်ဝန်း)

ပုံစံ - ၈-၃ ကျေးရွာဖွံ့ဖြိုးရေး ဦးစားပေးအစီအစဉ် (Form PC 3)

လစ်ညှန်ချက်၊ အဆင့်(၃)ကျေးရွာဖွံ့ဖြိုးရေးမှန်းချက်အစည်းအဝေးဦးဆုံးသောအခါ ကျေးရွာစီမံကိန်း အထောက်အကူပြု ကော်မတီသည် လူထုစည်းရုံးရေးမှူးအမှုအညီဖြင့် ဤပုံစံကိုပြည့်စုံအောင် ဖြည့်သွင်းရမည်။			
လူထုစည်းရုံးရေးမှူး/ဝန်ထမ်း အမည် - ခင်အောင်အောင်			
ဇန်နဝါ ၁၀. ၁၀. ၂၀၁၉	စက်ဝန်းအား အမှတ်ခြိပ် (V) ၊ စက်ဝန်း(၁) ခြိပ်စက်ဝန်း(၂) <input type="checkbox"/> စက်ဝန်း(၃) ၊ စက်ဝန်း(၄)		
ပြည်နယ်/တိုင်း ပဲခူး	မြို့နယ် သီပေါ	ကျေးရွာအုပ်စု အင်းလွင်	ကျေးရွာ ဝင်္ဂဇာတိ

က။ အခက်အခဲအတားအဆီးများအားလုံးဖွဲ့စည်း - ယခုလက်ရှိအခြေအနေတွင်ဤကျေးရွာဖွံ့ဖြိုးတိုးတက်ရေးအတွက် ၊ အတားအဆီးအခက်အခဲများသည် မည်သည်များဖြစ်ပါသနည်း။ (အမျိုးသား/သမီး အနည်းဆုံးအခက်အခဲ ၅ ခုစီဖော်ပြပါ)

အုပ်စုခွဲ၊ ဆေးဓနွေးမှုများမှ တစ်ပြိုင်သောအခက်အခဲအတားအဆီးများ	
များစွာမိသားစု၊ မရှိသဖြင့် သူတို့ ဘဝ၊ လာအေး၊ ငါးလျှောက်၊ သာ၊ ဓား၊ ဓားတော်၊ ဝေပွန်၊ နေရာအခက်အခဲများ ဖြစ်ပါသည်။	<input type="checkbox"/> ကျား ဝေ ဝေ ကျား+ မ
စွဲရာသီးတွင် ဆေးကုသမှု၊ ရေအခက်အခဲ ဖြစ်ပါသည်။	<input type="checkbox"/> ကျား ဝေ ဝေ ကျား+ မ
နိုင်ငံပြား၊ ရေ၊ နည်းယူတတ်မရှိဘဲ နည်း၊ ဓနုဝေလျှောက် မရှိ ဖြစ်ကြောင်း ဝေပွန်၊ သူတို့ ဘဝလက်မကျခြင်း	<input type="checkbox"/> ကျား ဝေ ဝေ ကျား+ မ
ဆေးကုသမှု မရှိသောကြောင့် သူတို့ ဘဝလက်မကျခြင်း၊ ဝေပွန်နှင့် ဓား၊ အတားအဆီးအခက်အခဲ ဖြစ်ပါသည်။	<input type="checkbox"/> ကျား ဝေ ဝေ ကျား+ မ
စာသင်တန်းပေး၊ မရှိဘဲ မရှိဘဲ ဓား၊ ဝေပွန်၊ ဝေပွန်၊ ဝေပွန်၊ ဝေပွန်၊ ဝေပွန်၊ ဝေပွန်၊ ဝေပွန်၊ ဝေပွန်	<input type="checkbox"/> ကျား ဝေ ဝေ ကျား+ မ
သစ်၊ အထောက်အကူ သူတို့ ဘဝလက်မကျခြင်း	<input type="checkbox"/> ကျား ဝေ ဝေ ကျား+ မ
စွဲထင်၊ စွဲထင်၊ ဝေပွန်၊ ဝေပွန်၊ ဝေပွန်၊ ဝေပွန်၊ ဝေပွန်၊ ဝေပွန်၊ ဝေပွန်	<input type="checkbox"/> ကျား ဝေ ဝေ ကျား+ မ
ဝေပွန်၊ ဝေပွန်၊ ဝေပွန်၊ ဝေပွန်၊ ဝေပွန်၊ ဝေပွန်၊ ဝေပွန်	<input type="checkbox"/> ကျား ဝေ ဝေ ကျား+ မ
စွဲထင်၊ စွဲထင်၊ ဝေပွန်၊ ဝေပွန်၊ ဝေပွန်၊ ဝေပွန်၊ ဝေပွန်	<input type="checkbox"/> ကျား ဝေ ဝေ ကျား+ မ
ဝေပွန်၊ ဝေပွန်၊ ဝေပွန်၊ ဝေပွန်၊ ဝေပွန်	<input type="checkbox"/> ကျား ဝေ ဝေ ကျား+ မ
ဝေပွန်၊ ဝေပွန်၊ ဝေပွန်၊ ဝေပွန်	<input type="checkbox"/> ကျား ဝေ ဝေ ကျား+ မ

၁။ မျှော်မှန်းခြင်း နောင်လာမည့် (၅) နှစ် အတွင်း ကျေးရွာဖွံ့ဖြိုးရေး မျှော်မှန်းလျာထားချက်များအား တင်ပြပါ။

အုပ်စုဖွဲ့ဆွေးနွေးမှုများမှ တင်ပြသောမျှော်မှန်းချက်များ	
အားကစားကွင်း၊ ရှိလာဦး၊ လူငယ်များအား ကစားစေမည့် အားကစားကွင်း၊ အားကစားကွင်း၊ အားကစားကွင်း ဖွဲ့စည်းပေးမည်။	၈ ကျား၊ ၀ မ၊ ၀ ကျား + ၀ မ
လျှပ်စစ်ဓာတ်အား၊ ရှိလာဦး၊ လူငယ်များအား ဖွဲ့စည်းပေးမည်။	၀ ကျား၊ ၀ မ၊ ၀ ကျား + ၀ မ
ဆွေဇနီး၊ အားကစား၊ အားကစား၊ ရှိလာဦး၊ လူငယ်များအား ဖွဲ့စည်းပေးမည်။	၀ ကျား၊ ၀ မ၊ ၀ ကျား + ၀ မ
သစ်၊ ဖွဲ့စည်းပေးမည်။	၀ ကျား၊ ၀ မ၊ ၀ ကျား + ၀ မ
အားကစားကွင်း၊ အားကစားကွင်း၊ အားကစားကွင်း ဖွဲ့စည်းပေးမည်။	၀ ကျား၊ ၀ မ၊ ၀ ကျား + ၀ မ
အားကစားကွင်း၊ အားကစားကွင်း၊ အားကစားကွင်း ဖွဲ့စည်းပေးမည်။	၀ ကျား၊ ၀ မ၊ ၀ ကျား + ၀ မ
အားကစားကွင်း၊ အားကစားကွင်း၊ အားကစားကွင်း ဖွဲ့စည်းပေးမည်။	၀ ကျား၊ ၀ မ၊ ၀ ကျား + ၀ မ
အားကစားကွင်း၊ အားကစားကွင်း၊ အားကစားကွင်း ဖွဲ့စည်းပေးမည်။	၀ ကျား၊ ၀ မ၊ ၀ ကျား + ၀ မ
အားကစားကွင်း၊ အားကစားကွင်း၊ အားကစားကွင်း ဖွဲ့စည်းပေးမည်။	၀ ကျား၊ ၀ မ၊ ၀ ကျား + ၀ မ
အားကစားကွင်း၊ အားကစားကွင်း၊ အားကစားကွင်း ဖွဲ့စည်းပေးမည်။	၀ ကျား၊ ၀ မ၊ ၀ ကျား + ၀ မ

၂။ လူထုစိစစ်နိမ့်၏ လာမည့် (၄) နှစ်အတွက် အကျိုးပေးသော ဦးစားပေး ဖွံ့ဖြိုးတိုးတက်မှု လုပ်ငန်း အစီအစဉ်များအားဖော်ပြပါ။

ဦးစားပေးအဆင့်	ကျေးရွာအတွက် ဦးစားပေး ဖွံ့ဖြိုးတိုးတက်မှု လုပ်ငန်းစဉ်များ	အဆိုပြုသူ (ကျား၊ မ၊ ကျား+မ)	အခန်းကဏ္ဍ	ခန့်မှန်းကုန်ကျစရိတ်	အကျိုးခံစားခွင့်ရှိသူ ခန့်မှန်းခြေအရေအတွက်		
					ကျား	မ	ပေါင်း
၁	ရွာတွင်း၊ ဖွဲ့စည်းပေးမည်။	ကျား၊ +မ	လမ်းပိုင်းဆက်သွယ်ရေး		၁၅၆	၁၇၁	၃၂၇
၂	လျှပ်စစ်ဓာတ်အား	ကျား၊ +မ	ဓာတ်အား		၁၅၆	၁၇၁	၃၂၇
၃	ရေထိန်း၊ တွင်းတူးဖော်ခြင်း	ကျား၊ +မ	ရေထိန်း		၁၅၆	၁၇၁	၃၂၇
၄	ရေထိန်း၊ တွင်းတူးဖော်ခြင်း	ကျား၊ +မ	ရေထိန်း		၁၅၆	၁၇၁	၃၂၇
၅	အားကစားကွင်း၊ အားကစားကွင်း	ကျား၊ +မ	အားကစားကွင်း		၁၅၆	၁၇၁	၃၂၇
၆	ကျေး၊ ရွာတွင်း၊ အားကစားကွင်း	ကျား၊ +မ	အားကစားကွင်း		၁၅၆	၁၇၁	၃၂၇
၇	အားကစားကွင်း	ကျား၊ +မ	အားကစားကွင်း		၁၅၆	၁၇၁	၃၂၇
၈	အားကစားကွင်း	ကျား၊ +မ	အားကစားကွင်း		၁၅၆	၁၇၁	၃၂၇
၉	အားကစားကွင်း	ကျား၊ +မ	အားကစားကွင်း		၁၅၆	၁၇၁	၃၂၇
၁၀	အားကစားကွင်း	ကျား၊ +မ	အားကစားကွင်း		၁၅၆	၁၇၁	၃၂၇

ပ။ လူထုစီမံကိန်း၏ လာမည့် (၄) နှစ်အတွက် အကျိုးမဝင်သော ဦးစားပေး ဖွံ့ဖြိုးတိုးတက်မှု လုပ်ငန်း အစီအစဉ်များအားဖော်ပြပါ။

အဆင့်	ကျေးရွာအတွက် ဦးစားပေး ဖွံ့ဖြိုး တိုးတက်မှု လုပ်ငန်းစဉ်များ	အဆိုပြုသူ (အမျိုးသားများ/ အမျိုးသမီးများ/ အမျိုးသား+ အမျိုးသမီး)	အခန်းကဏ္ဍ
၁	ဇာရင်း၊ ဇာရီး၊ ဇျေး၊ ဇွေ	အမျိုးသမီး	Livelihoods
၂	အထက်၊ ဇွေ၊ ဇာရင်း၊ ဇာရင်း၊ ဘုတ်လှိုင်၊ ယုတ်၊ ဇွေ၊ ဇာရင်း၊ ဇာရင်း	အမျိုးသား + အမျိုးသမီး	Livelihoods
၃	ဇွေ၊ ဇာရင်း၊ ဇာရင်း၊ ဇာရင်း၊ ဇာရင်း	အမျိုးသား	Livelihoods
၄	အထက်၊ ဇာရင်း၊ ဇာရင်း၊ ဇာရင်း၊ ဇာရင်း	အမျိုးသား + အမျိုးသမီး	Livelihoods
၅			
၆			

ခေါင်းဆောင်၊ ကျေးရွာစီမံကိန်းအထောက်အကူပြုကော်မတီမှအတည်ပြုသည်။

အမည် ဦးအောင်ကျော် လက်မှတ် [Signature] နေ့စွဲ ၁၀.၁၀.၂၀၁၉
 ဒေါ်အေးလေး: _____ ဇာ: _____

၄။ ကျေးရွာစီမံကိန်းအထောက်အကူပြု ကော်မတီဝင်များစာရင်း
 ကျေးရွာအုပ်စု - အင်းပေါ်ငယ်

ကျေးရွာ - သစ်ဆိမ့်ပင်

စဉ်	အမည်	ဘာသာ	ကျား/မ	ရာထူးတာဝန်
၁	ဦးအောင်စိုး	ဗုဒ္ဓ	ကျား	ကျေးရွာစီထောက်ဥက္ကဋ္ဌ
၂	ဒေါ်အေးလေး ၁	ဗုဒ္ဓ	မ	ကျေးရွာစီထောက်ဥက္ကဋ္ဌ
၃	ဦးသန်းအောင်	ဗုဒ္ဓ	ကျား	ဝယ်ယူရေးဆပ်ကော်မတီခေါင်းဆောင်
၄	ဦးအေးစိုး ၁	ဗုဒ္ဓ	ကျား	ဝယ်ယူရေးဆပ်ကော်မတီအဖွဲ့ဝင်
၅	ဒေါ်အေးလေး ၂	ဗုဒ္ဓ	မ	ဝယ်ယူရေးဆပ်ကော်မတီအဖွဲ့ဝင်
၆	ဦးထွန်းမြင့်	ဗုဒ္ဓ	ကျား	စောင့်ကြည့်ကြီးကြပ်ရေးဆပ်ကော်မတီခေါင်းဆောင်
၇	ဒေါ်မြင့်သန်း	ဗုဒ္ဓ	မ	စောင့်ကြည့်ကြီးကြပ်ရေးဆပ်ကော်မတီအဖွဲ့ဝင်
၈	ဒေါ်ထွေးထွေး	ဗုဒ္ဓ	မ	စောင့်ကြည့်ကြီးကြပ်ရေးဆပ်ကော်မတီအဖွဲ့ဝင်
၉	ဦးမြင့်အောင်	ဗုဒ္ဓ	ကျား	ပြုပြင်ထိန်းသိမ်းရေးဆပ်ကော်မတီခေါင်းဆောင်
၁၀	ဒေါ်မြင့်မြင့်ခိုင်	ဗုဒ္ဓ	ကျား	ပြုပြင်ထိန်းသိမ်းရေးဆပ်ကော်မတီအဖွဲ့ဝင်
၁၁	ဒေါ်စုခိုင်	ဗုဒ္ဓ	မ	ပြုပြင်ထိန်းသိမ်းရေးဆပ်ကော်မတီအဖွဲ့ဝင်
၁၂	ဦးသန်းနိုင်	ဗုဒ္ဓ	ကျား	အကြံပြုတိုင်ကြားရေးတာဝန်ခံ
၁၃	ဒေါ်တင်တင်ခိုင်	ဗုဒ္ဓ	မ	အကြံပြုတိုင်ကြားရေးတာဝန်ခံ
၁၄	ဦးထွန်းမောင်	ဗုဒ္ဓ	ကျား	ကျေးရွာစေတနာဝန်ထမ်း
၁၅	ဒေါ်မြင့်အေး	ဗုဒ္ဓ	မ	ကျေးရွာစေတနာဝန်ထမ်း
၁၆	ဦးအောင်ပြည့်စုံ	ဗုဒ္ဓ	ကျား	ကျေးရွာငွေစာရင်းကိုင်



ကျေးရွာစီမံခန့်ခွဲမှု အဖွဲ့ဝင်များ

၃။ ဆုံးဖြတ်ချက်

စိန်စိန်၊ ဂျော်ဂျော်၊ ခွဲဖျားနှင့် အောက်ပါ အတိုင်း

ဖြစ်သည်။

- ၁) ဂွာကွင်း၊ ခြေကားပစ်
- ၂) ဂျော်ဂျော်
- ၃) ဂျော်ဂျော်၊ တွင်းတူးဖော်ခြင်း
- ၄) ချောင်းဖျား၊ ရေတန်း
- ၅) အောက်ကန်၊ ဂွာကွင်းတို့ချွန်
- ၆) ဂျော်ဂျော်၊ ချောင်းဖျား
- ၇) ဂျော်ဂျော်၊ ချောင်းဖျား
- ၈) ဂျော်ဂျော်၊ ချောင်းဖျား
- ၉) ဂျော်ဂျော်၊ ချောင်းဖျား
- ၁၀) ဂျော်ဂျော်၊ ချောင်းဖျား

တို့ကို ဂျော်ဂျော်၊ ချောင်းဖျား မှ အစပြု၍ အောက်ဖွဲ့ ဂျော်ဂျော်၊ ချောင်းဖျား ဂျော်ဂျော်၊ ချောင်းဖျား ဖြစ်သည်။

- ၁) ဦးအောင်စိုး : စိန်စိန်၊ ဂျော်ဂျော်
- ၂) ဦးအောင်စိုး : (၁) " " " "
- ၃) ဦးအောင်စိုး : (၂) ဂျော်ဂျော် (ခေါ်အောင်)
- ၄) ဦးအောင်စိုး : (၃) မှတ်တမ်းတင်
- ၅) ဦးအောင်စိုး : (၄) မှတ်တမ်း
- ၆) ဦးအောင်စိုး : (၅) မှတ်တမ်း (ခေါ်အောင်)
- ၇) ဦးအောင်စိုး : " " " "
- ၈) ဦးအောင်စိုး : (၆) မှတ်တမ်း
- ၉) ဦးအောင်စိုး : (၇) မှတ်တမ်း
- ၁၀) ဦးအောင်စိုး : (၈) မှတ်တမ်း
- ၁၁) ဦးအောင်စိုး : (၉) မှတ်တမ်း
- ၁၂) ဦးအောင်စိုး : (၁၀) မှတ်တမ်း
- ၁၃) ဦးအောင်စိုး : (၁၁) မှတ်တမ်း
- ၁၄) ဦးအောင်စိုး : (၁၂) မှတ်တမ်း
- ၁၅) ဦးအောင်စိုး : (၁၃) မှတ်တမ်း
- ၁၆) ဦးအောင်စိုး : (၁၄) မှတ်တမ်း

ကို ဖြစ်ပါသည်။

မှတ်တမ်းတင်သူ
 လက်မှတ် *[Signature]*
 အမည် ဦးအောင်စိုး
 ရာထူး CF



ပထမ+ဒုတိယ အကြိမ်ကျေးရွာအစည်းအဝေးကျင်းပနေပုံ



PRA များ ပြန်လည်သုံးသပ်နေပုံ

၆။ ကဏ္ဍအလိုက်ဦးစားပေးဖွံ့ဖြိုးရေးလုပ်ငန်းစဉ်များ

ကဏ္ဍအလိုက်လုပ်ငန်းအနှစ်ချုပ်ဇယား

ကဏ္ဍ	စဉ်	လုပ်ငန်းအမျိုးအစား	အဆိုပြုသူ (အမှတ်ခြံရံနံ)		ခုနှစ်	ထောက်ပံ့မည့် အဖွဲ့အစည်း (သို့) ဌာန	မှတ်ချက်
			ကျား	မ			
အခြေခံအဆောက်အအုံကဏ္ဍ (လမ်း/တံတား/ရေပိုမိုလောင်းရေ)	၁	ရွာတွင်း ဖြောင့်လမ်း		✓	၂၀၁၅/၂၀၁၆	၂.၀၀	မြို့နယ်
	၂	ရွာတွင်း ဖြောင့်လမ်း		✓	၂၀၁၆/၂၀၁၇	၂.၀၀	ဆက်လက်ဆောင်ရွက်ရန်
	၃	ကျေးရွာတွင်း တူးဖော်ခြင်း		✓			
	၄	ရိပ်ပျိုးရေကန်		✓			
	၅	မြို့နယ်ချင်း ဆက်လမ်း		✓			
အခြေခံအဆောက်အအုံကဏ္ဍ (လမ်း/တံတား/ရေပိုမိုလောင်းရေ)	၆	ခလေးတန်း ကျောင်း တိုးချဲ့ရန်		✓	၂၀၁၆		
	၇	ကျေးရွာတွင်း ခရီးဆောင်		✓			
	၈	စာကြည့်တိုက်		✓			
	၉	လမ်းဖေးရုံ		✓			
	၁၀	အားကစားကွင်း		✓			
အခြေခံအဆောက်အအုံကဏ္ဍ (လမ်း/တံတား/ရေပိုမိုလောင်းရေ)	၁၁	အထက်ကျေးရွာခရီးဆောင် လမ်း		✓			
	၁၂	ရိပ်ပျိုးရေ ကန်	✓				
	၁၃	အရင်းအမြစ် အဖွဲ့	✓				
အခြေခံအဆောက်အအုံကဏ္ဍ (လမ်း/တံတား/ရေပိုမိုလောင်းရေ)	၁၄						
	၁၅						
	၁၆						
	၁၇						
အခြေခံအဆောက်အအုံကဏ္ဍ (လမ်း/တံတား/ရေပိုမိုလောင်းရေ)	၁၈	အပူပေးရုံနှင့် အဖွဲ့အား		✓			
	၁၉	မုန့်ဖွင့်ချက်အားလုံး					