

ပြည်ထောင်စုမြန်မာနိုင်ငံတော်အစိုးရ  
စိုက်ပျိုးရေး၊ မွေးမြူရေးနှင့် ဆည်မြောင်းဝန်ကြီးဌာန  
ကျေးလက်ဒေသဖွံ့ဖြိုးတိုးတတ်ရေးဦးစီးဌာန  
သဲကုန်းမြို့နယ်

လူထုဗဟိုပြုစီမံကိန်း



ကျေးရွာဖွံ့ဖြိုးရေးအစီအစဉ်

Village Development Plan (VDP)

သစ်စွန်းကုန်းကျေးရွာ၊ ကရင်ကုန်းအုပ်စု

ဒုတိယနှစ်စက်ဝန်း၊ (ဆဋ္ဌမနှစ်)

ပဲခူးတိုင်းဒေသကြီး

၂၀၁၉ ခုနှစ်

မာတိကာအညွှန်း

<b>စဉ်။</b>	<b>အကြောင်းအရာ</b>	<b>စာမျက်နှာ</b>
<b>၁။</b>	<b>ကျေးရွာအကြောင်းဖော်ပြချက်နှင့် ကျေးရွာအခြေခံအချက်အလက်</b>	<b>၃ - ၅</b>
	၁.၁။ မြို့နယ်ပြမြေပုံ	
	၁.၂။ ကျေးရွာမြေပုံ	
	၁.၃။ အုပ်စုတွင်ပါဝင်သောကျေးရွာစာရင်းများ	
	၁.၄။ ကျေးရွာသမိုင်းကြောင်းရာဇဝင်	
<b>၂။</b>	<b>PSA/PRA လုပ်ငန်းစဉ်အနှစ်ချုပ်</b>	<b>၆ - ၁၂</b>
	၂.၁။ လူမှုရေးအရင်းမြစ်ပြမြေပုံ ဆွေးနွေးချက်နှင့် ဆန်းစစ်ချက်	
	၂.၂။ ဥစ္စာဓန ကြွယ်ဝမှုအဆင့်သတ်မှတ်ခြင်း ဆွေးနွေးချက်နှင့် ဆန်းစစ်ချက်	
	၂.၃။ ကျား၊မ အရင်းအမြစ် အသုံးပြုမှု၊ ထိန်းချုပ်မှု ဆွေးနွေးချက်နှင့် ဆန်းစစ်ချက်	
	၂.၄။ ရာသီခွင်ပြ ပြက္ခဒိန် ဆွေးနွေးချက်နှင့် ဆန်းစစ်ချက်	
	၂.၅။ ကျား၊မ ပင့်ကူအိမ်သုံးသပ်ခြင်း ဆွေးနွေးချက်နှင့် ဆန်းစစ်ချက်	
	၂.၆။ အဖွဲ့အစည်းအချိတ်ဆက်ပြ ဗင်းပုံစံသုံးသပ်ခြင်း၊ ဆွေးနွေးချက်နှင့် ဆန်းစစ်ချက်	
<b>၃။</b>	<b>ဖောင်ပုံစံများ</b>	<b>၁၃ - ၂၆</b>
	၃.၁။ ပုံစံ-၁။ ကျေးရွာအခြေခံအချက်အလက်များ (ပထမနှစ်စက်ဝန်း)	
	၃.၂။ ပုံစံ-၂။ စီမံကိန်းစက်ဝန်းအချိန်ဇယား(ပထမနှစ်စက်ဝန်း)	
	၃.၃။ ပုံစံ-၃။ ကျေးရွာဖွံ့ဖြိုးရေးဦးစားပေးအစီအစဉ်(ပထမနှစ်စက်ဝန်း)	
	၃.၄။ ပုံစံ-၁။ ကျေးရွာအခြေခံအချက်အလက်များ(ဒုတိယနှစ်စက်ဝန်း)	
	၃.၅။ ပုံစံ-၂။ စီမံကိန်းစက်ဝန်းအချိန်ဇယား(ဒုတိယနှစ်စက်ဝန်း)	
	၃.၆။ ပုံစံ-၃။ ကျေးရွာဖွံ့ဖြိုးရေးဦးစားပေးအစီအစဉ်(ဒုတိယနှစ်စက်ဝန်း)	
<b>၄။</b>	<b>ကျေးရွာစီမံကိန်းအထောက်အကူပြုကော်မတီဝင်များစာရင်း</b>	<b>၂၇</b>
<b>၅။</b>	<b>ကျေးရွာအစည်းအဝေးမှတ်တမ်းများ</b>	<b>၂၈ - ၃၁</b>
<b>၆။</b>	<b>ကဏ္ဍအလိုက်ဦးစားပေးဖွံ့ဖြိုးရေးလုပ်ငန်းစဉ်များ</b>	<b>၃၂</b>

၁။ ကျေးရွာအကြောင်းဖော်ပြချက်နှင့် ကျေးရွာအခြေခံအချက်အလက်

၁.၁။ သဲကုန်းမြို့နယ်ပြမြေပုံ



- တည်နေရာ - မြောက်လတ္တီတွဒ် - ၁၈ ၃၈' နှင့် အရှေ့လောင်ဂျီတွဒ် - ၉၅၂၃'
- နယ်နိမိတ်
  - အရှေ့ဘက် - ပေါင်းတည်မြို့နယ်နှင့်ပေါက်ခေါင်းမြို့နယ်
  - အနောက်ဘက် - ရွှေတောင်မြို့နယ်
  - တောင်ဘက် - နတ္တလင်းမြို့နယ်နှင့်ပေါင်းတည်မြို့နယ်
  - မြောက်ဘက် - ပေါက်ခေါင်းမြို့နယ်နှင့် ပြည်မြို့နယ်
- မြို့အကျယ်အဝန်း - ၂၉၉.၀၇ စတုရန်းမိုင် (၁၉၁၉၁၇ ဧက)
- ကျေးရွာအုပ်စု - (၄၉)အုပ်စု
- ကျေးရွာပေါင်း - (၃၀၈) ရွာ
- အိမ်ခြေ - ၂၆၅၅
- အိမ်ထောင်စု - ၂၇၇၄၆
- လူဦးရေ - ၉၈၄၆၄

၁.၂။ ကျေးရွာအုပ်စုမြေပုံ

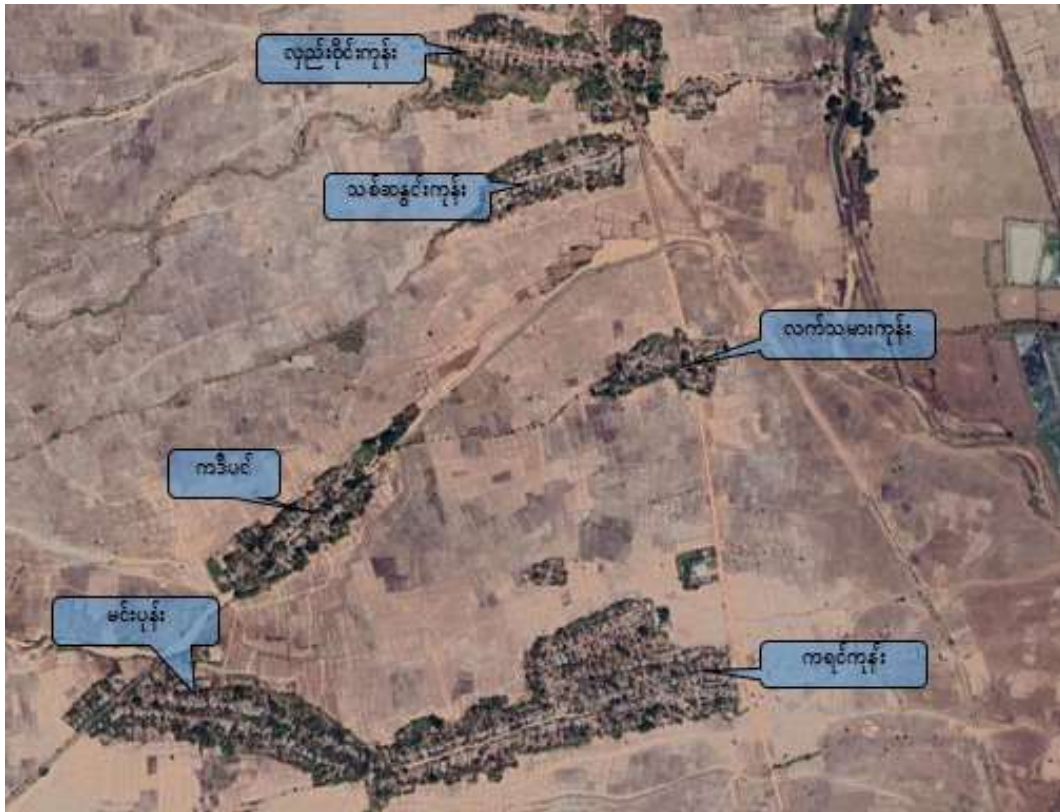

- က) အိမ်ခြေ - ၇၅
- ခ) အိမ်ထောင်စု - ၇၅
- ဂ) လူဦးရေ - ၂၄၅ (ကျား ၁၂၀+ မ ၁၂၅)
- ဃ) တိုင်းရင်းသားလူဦးရေ - ဗမာ ၂၄၅
- င) ထိလွယ်ခိုက်လွယ်အုပ်စုလူဦးရေ - ၃ ဦး
- စ) ကျေးရွာအတွင်းရရှိနိုင်သောဝန်ဆောင်မှုများ -
- ဆ) အဓိကစီးပွားရေးလုပ်ငန်း - စိုက်ပျိုးရေး

**၁.၃။ အုပ်စုတွင်ပါဝင်သော ကျေးရွာစာရင်းများ**

စဉ်	ကျေးရွာအမည်	အိမ်ထောင်စု	လူဦးရေ		
			ကျား	မ	စုစုပေါင်း
၁	ကရင်ကုန်း	၂၃၀	၃၂၆	၃၇၆	၇၀၂
၂	လှည်းဝိုင်းကုန်း	၁၀၉	၁၉၉	၁၉၁	၃၉၀
၃	ကဒီပင်	၆၁	၉၃	၁၀၃	၁၉၇
၄	မင်းပုန်း	၁၀၇	၁၆၁	၁၇၉	၃၄၀
၅	လက်သမားကုန်း	၅၇	၁၁၅	၁၀၇	၂၂၂
<b>၆</b>	<b>သစ်ဆွန်းကုန်း</b>	<b>၇၅</b>	<b>၁၂၀</b>	<b>၁၂၅</b>	<b>၂၄၅</b>

**၁.၄။ ကျေးရွာသမိုင်းကြောင်းရာဇဝင်**

ရှေးက ကျေးရွာအနီးတွင် သစ်ပင်မျိုးများစွာရှိရာ သစ်ဆွန်းပင်သည်ခမ်းနားကြီးကျယ်သောကြောင့် ထိုပင်ကို အစွဲပြု ပြီး သစ်ဆွန်းကုန်းရွာဟု ခေါ်ဝေါ်ခဲ့ကြပါသည် ယခုအခါ ထိုအပင်ကြီးမရှိတော့ပါ။

၂။ PSA/PRA လုပ်ငန်းစဉ်အနှစ်ချုပ်

စဉ်	အကြောင်းအရာ	ဦးတည်အုပ်စု	ရက်စွဲ	ပါဝင်ဆွေးနွေးသူ			အဓိက ဆွေးနွေးချက်များ
				ကျား	မ	ပေါင်း	
၁	လူမှုရေး အရင်းအမြစ်ပြုမြေပုံ	၁။ ရပ်မိရပ်ဖ ၂။ ကော်မတီဝင် ၃။ ကျေးရွာလူထု	၅-၁၀-၂၀၁၉	၈	၁၀	၁၈	ကျေးရွာအတွင်း လူမှုရေးနှင့် သဘာဝသယံဇာတများ အကြောင်း ဖော်ထုတ်ဆွေးနွေးခြင်း
၂	ဥစ္စာနေကြွယ်ဝမှု ဦးစားပေးအဆင့် သတ်မှတ်ခြင်း	၁။ ချမ်းသာ ၂။ အလယ်အလတ် ၃။ နွမ်းပါး	၅-၁၀-၂၀၁၉	၁၀	၇	၁၇	ကျေးရွာအတွင်း ဥစ္စာနေပိုင်ဆိုင်မှု အဆင့် ဖော်ထုတ်ဆွေးနွေးခြင်း
၃	အရင်းအမြစ်အသုံးချမှု ဖော်ထုတ်ခြင်းဇယား	၁။ အမျိုးသား၊ အမျိုးသမီးများ	၅-၁၀-၂၀၁၉	၂၀	၁၈	၃၈	အမျိုးသား၊ အမျိုးသမီးများမှ ကျေးရွာအတွင်း အရင်းအမြစ်များ ထိန်းချုပ်မှုနှင့် သုံးစွဲမှုအခြေအနေ
၄	ရာသီခွင်ပြ ပြက္ခဒိန်	၁။ ရပ်မိရပ်ဖ ၂။ ကော်မတီဝင် ၃။ ကျေးရွာလူထု	၅-၁၀-၂၀၁၉	၁၈	၁၆	၃၄	၁၂လ ရာသီအတွင်း ကျေးရွာလူမှုရေး၊ စီးပွားရေး၊ မိုးလေဝသ စသည်အကြောင်းများ ဆွေးနွေးခြင်း
၅	ကျား/မ ရေးရာကဏ္ဍ	၁။ အမျိုးသား၊ အမျိုးသမီးများ	၅-၁၀-၂၀၁၉	၁၀	၁၅	၂၅	အမျိုးသား၊ အမျိုးသမီးများ စွမ်းဆောင်နိုင်မှု အခန်းကဏ္ဍများ အကြောင်းဆွေးနွေးခြင်း
၆	အဖွဲ့အစည်း ချိတ်ဆက်မှုမြေပုံ	၁။ ကျေးရွာ အုပ်ချုပ်ရေးအဖွဲ့ ၂။ ဖွံ့ဖြိုးရေး လုပ်ဆောင်နေ သည့်အဖွဲ့	၅-၁၀-၂၀၁၉	၂၁	၂၃	၄၄	ကျေးရွာအတွင်းနှင့် ကျေးရွာပြင်ပရှိ အဖွဲ့အစည်းများနှင့် ကျေးရွာလူထုချိတ်ဆက်နိုင် မှုကို ဆွေးနွေးဖော်ထုတ် ခြင်း

၂.၁။ လူမှုရေးအရင်းမြစ်ပြမြေပုံ

ကျေးရွာလူထုအား မြေပုံရေးဆွဲစေပြီး ထိုမြေပုံအားအသုံးပြု၍ အဓိကအခက်အခဲများကို ဆွေးနွေးပြီး၊ ကျေးရွာလူထုအား ၎င်းတို့၏ ပြဿနာများ၊ အရင်းအမြစ်များနှင့် အခြေခံအဆောက်အအုံများအား စိစစ်ဖော်ထုတ်ရန်။



ဆွေးနွေးချက်နှင့် ဆန်းစစ်ချက်

- အဓိကလုပ်ငန်းမှာ လယ်ယာ ဖြစ်ပြီး စိုက်ပျိုးရေး၊မွေးမြူရေး တို့လည်းလုပ်ကိုင်ကြသည်။လယ်ယာ အရင်းမြစ်များစွာရှိသည်။  
 မွေးမြူရေး၊ခြံမြေစက်တွင်း၊အားနည်းသည်။  
 လွန်ခဲ့သော ၅ နှစ်ခန့်က လေ ရေကြီးခြင်းကဲ့သို့သော သဘာဝဘေးအန္တရာယ်ကျရောက်ခဲ့ဘူးပါသည်။လေ တိုက်ခြင်းကြောင့် သစ်ပင်များလဲခြင်း လမ်းများ၊ခြံများနစ်မြုပ်ခဲ့ဖူးပါသည်။မြောက်စုသည်ရွာနှင့် ကွဲကွာနေသလိုဖြစ်ပြီး လက်တွေ့တွင်ရွာမနှင့်စည်းရုံးကြသည်။  
 ရွာတွင်းနှင့်ရွာအပြင်ပြောင်းရွှေ့နေထိုင်သူယနေထွက်အထိမရှိသေးပါ။

၂.၂။ ဥစ္စာဓန ကြွယ်ဝမှုအဆင့်သတ်မှတ်ခြင်း

ကျေးရွာအတွင်း စီးပွားရေးအခြေအနေ ကွာခြားသောအုပ်စုများကို စိစစ်ရန်၊ ထိုအုပ်စုများအားလုံး ကျေးရွာစီမံချက် ရေးဆွဲရာတွင်ပါဝင်စေရန်နှင့် ကျေးရွာဖွံ့ဖြိုးတိုးတက်ရေး စီမံကိန်းမှ အကျိုးအမြတ်များကို ထိုအုပ်စုများအားလုံး ရရှိစေရန်။

အဆင့်	သတ်မှတ်ချက်	အိမ်ထောင်စု အရေအတွက်	ရာခိုင်နှုန်း
အလယ်အလတ် အဆင့်အား အိမ်ထောင်စု	ယယ် (၁-၅၀၀)၊ ခွေး (၂-၅၀၀)၊ လယ်ယာပင် အိမ်ထောင်စု၊ စတုဂံ၊ စတုဂံ၊ အိမ်ထောင်စု၊ နဂါး	၁၅	၁၉%
ဆင်းရဲသား အိမ်ထောင်စု	လယ် (၂-၅၀၀)၊ ခွေး (၂-၅၀၀)၊ အိမ်ထောင်စု၊ စတုဂံ၊ ဝါး၊ ခင်း အိမ်ထောင်စု၊ နဂါး	၂၅	၃၂%
အလွန်ဆင်းရဲ သား အိမ်ထောင်စု	လယ်ယာပင်၊ ခင်း၊ အိမ်ထောင်စု၊ မိသားစုများ အိမ်ထောင်စု၊ နဂါး	၃၈	၄၉%

အိမ်ထောင်စုအရေအတွက်  $\Rightarrow$   $(၈) / ၈(၈)$   
 ပိုမိုဆင်းရဲသား  $\Rightarrow$  ဒေါ်စား နွယ်

ဆွေးနွေးချက်နှင့် ဆန်းစစ်ချက်

- ဆင်းရဲသော အိမ်ထောင်စု ၂၅ အလွန်ဆင်းရဲသော အိမ်ထောင်စု ၃၈ စုရှိပါသည်။  
 ပုံမှန်ဝင်ငွေမရှိခြင်း မိသားစုများခြင်းတို့ကြောင့် ဆင်းရဲပါသည်။  
 ထိုသူများဖွံ့ဖြိုးရေးတွင်ပါဝင်လာစေရန် ဖွံ့ဖြိုးရေးအကြောင်းနှင့် ဗဟုသုတ မျှဝေခြင်းတို့  
 လုပ်ဆောင်ရန်လိုအပ်ပါသည်။
- အလုပ်အကိုင် အခွင့်အလမ်းများ ရရှိလာပါက ဝင်ငွေတိုးပွားပြီး စီးပွားရေးအဆင်ပြေလာစေမည်။



**၂.၃။ ကျား၊မ အရင်းအမြစ် အသုံးပြုမှု၊ ထိန်းချုပ်မှု**

အမျိုးသားနှင့် အမျိုးသမီးတို့မှ ပိုင်ဆိုင်၊ အသုံးချ၊ ထိန်းချုပ်သည့် အရင်းအမြစ်များအား ခွဲခြမ်းစိတ်ဖြာခြင်း။



**ဆွေးနွေးချက်နှင့် ဆန်းစစ်ချက်**

- ဈေးဆိုင်၊အုပ်ချုပ်စက်၊ကုန်စုံဆိုင်တို့ကိုအမျိုးသမီးများသုံးစွဲထိန်းချုပ်ထားပြီး စာသင်ကျောင်း ၊ရေ အရင်းမြစ် တို့ကိုအမျိုးသားများကထိန်းချုပ်ပြီးသုံးစွဲမှုတွင် အမျိုးသား/သမီးအတူတကွ သုံးစွဲကြသည်။ လယ်၊ လှည်းတို့ကို တန်းတူသုံးစွဲပြီးအမျိုးသားများကထိန်းချုပ်ထားပါသည်။ဘုန်းကြီးကျောင်း၊ပန်းပဲ၊ဘုရား၊လမ်း၊လယ် ယာ၊မွေးမြူရေး၊စသော အရင်းမြစ်တို့ကို အမျိုးသား/သမီး အတူတကွသုံးစွဲပြီး ထိန်းချုပ် ထားပါသည်။ ကျန်အရင်းမြစ်များကိုလည်းအမျိုးသား/သမီး အတူတကွ သုံးစွဲပြီး ထိန်းချုပ် ထားပါသည်။

**၂.၄။ ရာသီခွင်ပြ ပြက္ခဒိန် ဆန်းစစ်ချက်နှင့် ဆွေးနွေးချက်**

ကျေးရွာတွင် တစ်နှစ်ပတ်လုံး ကွဲပြားခြားနားသော အချိန်အလိုက် မည်သည်တို့ဖြစ်ပျက် ဆောင်ရွက်ခဲ့သည် တို့ကို မှတ်တမ်းထားရှိရန်၊ ဤပြက္ခဒိန်ကို အသုံးပြုပြီး စီမံကိန်းအားမည်သည့်အချိန်တွင် အကောင်အထည်ဖော် ဆောင်ရွက်လျှင် အကောင်းဆုံးဖြစ်ကြောင်း ဆုံးဖြတ်နိုင်ရန်။



**ဆွေးနွေးချက်နှင့် ဆန်းစစ်ချက်**

- ရာသီဥတုနှင့်ပတ်သက်ပြီး နွေ တွင်ပူပြင်းပြီးမိုး တွင်းတွင် မိုးများပြီး လမ်းများပျက်စီးပါသည်။ လယ်ယာလုပ်ငန်းကိုအဓိကထားကာ စပါး တဦးထဲကိုသာစိုက်ပျိုးပါသည်။
- ကျပန်းလုပ်ကိုင်မှုမှာ ပန်းရံလက်သမား လုပ်ကိုင်ကြသည်။ အများအားဖြင့် ဆိုင်ကယ်ပြင်၊ သုံးဘီးမောင်း၊စက်ချုပ်ခြင်းကိုလုပ်ကိုင်ကြပါသည်။ ရာသီပွဲတော်များအနေဖြင့် တရားပွဲ၊ဘုရားပွဲ၊ဆရာကန်တော့ပွဲ ကျေးရွာသူရွာသားများပူပေါင်းဆောင်ရွက်ကြပါသည်။

၂.၅။ ကျား၊မ ပင့်ကူအိမ်သုံးသပ်ခြင်း

ကျေးရွာအတွင်းရှိ အမျိုးသမီးများ၏ အခြေအနေကို နားလည် သဘောပေါက်စေရန်။

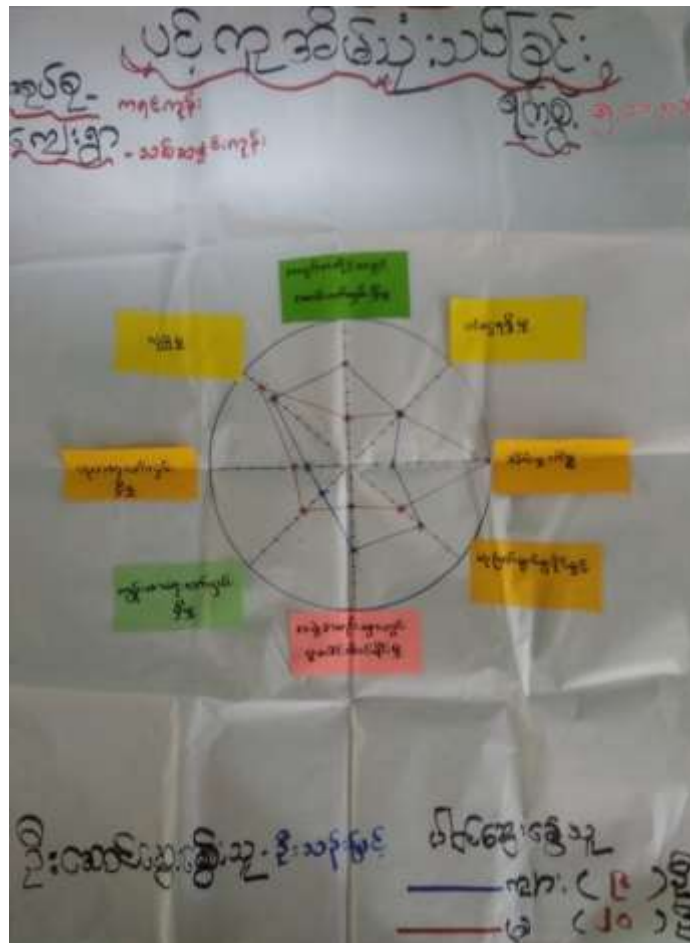

**ဆွေးနွေးချက်နှင့် ဆန်းစစ်ချက်**

- အလုပ်အကိုင်အခွင့်အလမ်း ဆုံဖြတ်ချက်ချပိုင်ခွင့်အဖွဲ့အစည်းများတွင် ပူးပေါင်းပါဝင်မှုတို့တွင် အမျိုးသားများဟာ ပိုမိုလုပ်ဆောင်ကြသည်။
  - အိမ်မှုကိစ္စ လုံခြုံမှု၊ ပညာရေးလက်လှမ်းမှီမှု၊ ကျန်းမာရေးလက်လှမ်းမှီမှု တို့တွင် အမျိုးသမီးများက အမျိုးသားများ ထက်အားသာပါသည်။
- ဝင်ငွေရရှိမှုတွင် ကျား၊မ တန်းတူရှိသည်။
- အမျိုးသမီးများ အမျိုးသားများ အားလုံးသည်တဦးရဲ့အားနည်းချက်ကို တဦးမှ ကူညီလက်တွဲခေါ်ဆောင်ခြင်းဖြင့် စွမ်းဆောင်ရည်မြင့်တင်လာစေနိုင်ပါသည်။

## ၂.၆။ အဖွဲ့အစည်းအချိတ်ဆက်ပြု ဗင်းပုံစံသုံးသပ်ခြင်း

ကျေးရွာလူထုအား ၎င်းတို့ကျေးရွာအတွင်းရှိ အဓိကအုပ်စုများ၊ အဖွဲ့အစည်းများရှိနေမှုကို သိရှိစေရန်နှင့် ၎င်း အဖွဲ့အစည်းအုပ်စုများ ဆက်စပ်နေမှုကို သိရှိစေရန်။



### ဆွေးနွေးချက်နှင့် ဆန်းစစ်ချက်

- ကျေးရွာအတွင်းအဖွဲ့အစည်းများတွင်အုပ်ချုပ်ရေး၊မိခင်နှင့်ကလေးစောင့်ရှောက်ရေး၊ဒွန်းငွေချီးအဖွဲ့၊ လမ်းကော်မတီ၊ဂေါပက၊လူငယ်ပရဟိတ၊အမျိုးသမီးဓမ္မစင်္ကြံ၊မီးရရှိရေးအဖွဲ့တို့သည်ကျေးရွာတွင်းဖွဲ့စည်းထားသောအဖွဲ့များဖြစ်ပါသည်။
- ကျေးရွာပြင်ပနှင့်ချိတ်ဆက်နေသောအဖွဲ့အစည်းများမှာစိုက်ပျိုးရေးဘဏ်၊သမဘဏ်၊တိုက်နယ်ဆေးရုံ၊ထွေအုပ်၊ရဲစခန်း၊ပညာဒွန်းငွေချီးအဖွဲ့ လျှပ်စစ်ရုံး၊ မီးသတ်ရုံးတို့ဖြစ်ပါသည်။

၃။ ဖောင်ပုံစံများ

၃.၁။ ပုံစံ-၁။ ကျေးရွာအခြေခံအချက်အလက်များ (ပထမနှစ်စက်ဝန်း)

ပုံစံ - ၈ - ၁ ကျေးရွာအခြေခံအချက်အလက်များ (Form PC 1)

လယ်ယာနှင့်ရွာကမ်း	ကျေးရွာတစ်ရွာသို့	ပထမဆုံးမိတ်ဆက်မေး	သွားရောက်သောအခါ
ကျေးရွာခေါင်းဆောင်များအား	ကျေးရွာအချက်အလက်များကို	မေတ္တာရ	ရိပ်၍ တောင်းခံရသည်။
စီမံကိန်း	မိတ်ဆက်အစည်းဝေးမတိုင်မီတောင်းခံရမည်။	စီမံကိန်းမိတ်ဆက်အစည်းဝေးတွင်	လူထုစည်းရုံးရေးပူးပေါင်းသည်
ဤအချက်အလက်	များအား	စစ်ဆေးပြီး	မှန်ကန်အောင်ပြုလုပ်ရမည်။
သတင်းအချက်အလက်ထိသို့	Tablets မှ တစ်ဆင့်	ပြည့်သွင်းရမည်။	ဤနောက်တွင်
ကျေးရွာခေါင်းဆောင် အမည်	ကျေးရွာခေါင်းဆောင်၏ ဖုန်းနံပါတ်	လူထုစည်းရုံးရေးပူးပေါင်း အမည်	
ဦးလျှင်လှိုင်		ဦးကျော်မင်းထွန်း	
ပြည်နယ်တိုင်းဒေသကြီး	မြို့နယ်	ခရိုင်	ကျေးရွာအုပ်စု
ဗဟို	မြို့နယ်	ခရိုင်	ကျေးရွာ

ကား လူဦးရေ

လူမျိုးစု	အိမ်ထောင်စု အရေအတွက်	ကိုးကွယ်သည့်ဘာသာ	အိမ်ထောင်စု အရေအတွက်
လူမျိုးစု (၁) - မြန်မာ	၅၅	ဘာသာ (၁) - မုန့်အာသာ	၅၅
လူမျိုးစု (၂) -----		ဘာသာ (၂) -----	
လူမျိုးစု (၃) -----		ဘာသာ (၃) -----	
လူမျိုးစုစော -----		ဘာသာစော -----	
အခြား			
မသန်စွမ်းသူများ	အရေအတွက်		
သက်တမ်းရွယ်တို့များ	၃		
(၆၅ နှစ် နှင့် အထက်)	၂၇		
စစ်တေးခရိုင်			

	အမျိုးသား (အရေအတွက်)	အမျိုးသမီး (အရေအတွက်)
လူဦးရေ		
လူမျိုးစု (၁) - မြန်မာ	၁၀၉	၁၀၄
လူမျိုးစု (၂) -----		
လူမျိုးစု (၃) -----		
အခြား		
အိမ်ထောင်ဦးစီး	၆၇	၁၁

(ခ) အခြေခံအဆောက်အအုံ အသုံးအဆောင်များ

စာသင်ကျောင်း	အမှတ် ခြံပေါ်	ကျွန်းမာရေး	အမှတ် ခြံပေါ်	ဘာသာရေး အဆောက် အအုံများ	အမှတ် ခြံပေါ်
မူကြိုကျောင်း	<input type="checkbox"/>	တိုက်နယ်စေးရုံ	<input type="checkbox"/>	ခေတီ	<input checked="" type="checkbox"/>
မူလတန်းကျောင်း	<input checked="" type="checkbox"/>	ကျွန်းမာရေးဌာန	<input type="checkbox"/>	ဘုန်းကြီးကျောင်း	<input checked="" type="checkbox"/>
ပုလဲကျောင်း	<input type="checkbox"/>	ကျွန်းမာရေးဌာနခွဲ	<input type="checkbox"/>	ဟိန္ဒူဌာနကျောင်း	<input type="checkbox"/>
အလယ်တန်းကျောင်း	<input type="checkbox"/>	ဆေးပေးစခန်း	<input type="checkbox"/>	ခရစ်ယာန်ကျောင်း	<input type="checkbox"/>
လယ်လှည့်ကျောင်း	<input type="checkbox"/>	အခြား	<input type="checkbox"/>	ဝင်္ဂ	<input type="checkbox"/>
အထက်တန်းကျောင်း	<input type="checkbox"/>			အခြား	<input checked="" type="checkbox"/>
အခြား	<input type="checkbox"/>				
မှတ်ချက်		မှတ်ချက်		မှတ်ချက်	

(ဂ) ကျွန်းကျင်သူများမှတ်တမ်း (ကျေးရွာတွင်နေထိုင်သော သို့မဟုတ် ဘုန်းရွာမှလာရောက်သော ကျွမ်းကျင်သူများ)

(ခ) စာသင်ကျောင်း	(၂) ကျွန်းမာရေး			(၃) လက်မှုပညာရှင်				
	ရွာတွင်နေ ထိုင်သူ	အခြားရွာမှ လာသူ		ရွာတွင်နေ ထိုင်သူ	အခြား ရွာမှ လာသူ		ရွာတွင်နေ ထိုင်သူ	အခြားရွာ မှလာသူ
မူလတန်းပြဆရာ/မ	<input type="checkbox"/>	<input checked="" type="checkbox"/>	ဆရာဝန်	<input type="checkbox"/>	<input type="checkbox"/>	လက်သမား	<input checked="" type="checkbox"/>	<input type="checkbox"/>
အထက်တန်းပြဆရာ/မ	<input type="checkbox"/>	<input type="checkbox"/>	လက်ဆောက် ကျွမ်းမာရေးမှူး	<input type="checkbox"/>	<input type="checkbox"/>	ပန်းချီ	<input checked="" type="checkbox"/>	<input type="checkbox"/>
အလယ်တန်းပြဆရာ/မ	<input type="checkbox"/>	<input type="checkbox"/>	အပျိုးသစ်ကျွမ်းမာရေး ဆရာမ	<input type="checkbox"/>	<input type="checkbox"/>	လျှပ်စစ်ကျွမ်းကျင် မီးသမား	<input type="checkbox"/>	<input type="checkbox"/>
မူကြိုဆရာ/မ	<input type="checkbox"/>	<input type="checkbox"/>	ဘားရွားဆရာမ	<input type="checkbox"/>	<input type="checkbox"/>	ခရစ်ကျွမ်းကျင်သူ	<input type="checkbox"/>	<input type="checkbox"/>
အခြား	<input type="checkbox"/>	<input type="checkbox"/>	ပြည်သူ့ကျွမ်းမာရေးရပ်သား	<input type="checkbox"/>	<input type="checkbox"/>	စက်ပြင်ဆရာ	<input checked="" type="checkbox"/>	<input type="checkbox"/>
မှတ်ချက်			မှတ်ချက်			မှတ်ချက်		

(ဃ) ကျေးရွာသို့ ရောက်ရှိနိုင်သည့် လမ်းအခြေအနေ / ကျေးရွာတစ်ရွာသည် ၎င်း၏ ကျေးရွာအုပ်စုနှင့် ဆက်သွယ်ထားသော လမ်းအခြေအနေ (အောက်ပါတို့ကိုမှည့်ပါ)

ကျောက်ကြမ်းလမ်း      ကတ္တရာလမ်း      ကွန်ကရစ်လမ်း      မော်တော်ဆိုင်ကယ်လမ်း  
 ကျောက်ခင်းလမ်း      မြေသားလမ်း      လူသွားလမ်း      အခြား \_\_\_\_\_

(င) ကျေးရွာဖွံ့ဖြိုးမှုစီမံချက်

(၁) လူထုထုတ်ပြန်စီမံကိန်းမစတင်မီ ဤကျေးရွာတွင်ကျေးရွာဖွံ့ဖြိုးမှု စီမံချက်ရှိခဲ့ပါသလား?

(၂) ရှိခဲ့ပါလျှင် ဤစီမံချက်ကို ယှဉ်သည့် ခုနှစ်တွင်ပြင်ဆင်ခဲ့ပါသနည်း?

(၃) ဤစီမံချက်ကို မြို့နယ်မှအတည်ပြုခဲ့ပါသလား?

ပိုင်ပါ

ရှိပါသည်/မရှိပါ/မသိပါ

နှစ်-----/မသိပါ

ပြုခဲ့ပါသည်/မပြုခဲ့ပါ /မသိပါ

(စ) ခရီးအကွာအဝေး

(၁) ဤကျေးရွာ၏ပတ်မှ ၎င်းကျေးရွာအုပ်စု၏ပတ်အထိ ခရီးပိုင်မည်မျှကွာဝေးသနည်း? မိုင် ၀.၆ / မသိပါ

(၂) ဤကျေးရွာမှ ၎င်းကျေးရွာအုပ်စု၏ပတ်အထိ သွားလာရာတွင်ကြာမြင့်သည့်အချိန်

မြောက်သွားရာသို့တွင်ကြာချိန် ၃ မိနစ် ..... ထော်လာရီး/မော်တော်ဆိုင်ကယ်/ခြေလှမ်း/လာ/မော်တော်တုတ်/  
အခြား .....

မိုးရာသီတွင်ကြာချိန် ၅ မိနစ် ..... ထော်လာရီး/မော်တော်ဆိုင်ကယ်/ခြေလှမ်း/လာ/မော်တော်တုတ်/  
အခြား .....

(ဆ) ပတ်ဝန်းကျင်ဆိုင်ရာ သဘာဝဘေးအန္တရာယ်

ဤကျေးရွာတွင် ခြေမြင်ကြီးကိုသို့ သဘာဝဘေးအန္တရာယ်ကူးရောက်မှုခြင်း ရှိပါသလား

မရှိပါ  ရှိပါသည် ရှိလျှင်ဖော်ပြပါ - လေတိုက်ခြင်း၊ ရေကြီးခြင်း

(ဇ) ကျေးရွာတွင် ဖွဲ့စည်းထားသော အဖွဲ့အစည်းများ

လူထုပတ်ပြုစီမံကိန်းမကိုင်စီ ဤကျေးရွာတွင် ကျေးရွာဖွံ့ဖြိုးရေးအတွက် အစိုးရ (သို့) ရွာသားများကိုယ်တိုင် (သို့) စီမံကိန်းတစ်ခုခုမှ ဖွဲ့စည်းထားသည့် အဖွဲ့အစည်းများရှိပါသလား

(၁) ပျဉ်းအက်မတ် .....

(၂) မိုးအက်မတ် .....

(ဈ) အထွေထွေအုပ်ချုပ်ရေး ဦးစီးဌာန (GAD) မှ မှတ်တမ်းတင်ထားခြင်း

ဤကျေးရွာသည် အထွေထွေအုပ်ချုပ်ရေး ဦးစီးဌာန (GAD) မှ မှတ်တမ်းတင်ထားမှု ရှိပါသလား

မရှိပါ  ရှိပါသည်

ကျေးရွာခေါင်းဆောင် အမည် ဦးလှကြည်  
လက်မှတ် [Signature] နေ. ၃.၁.၂၀၁၉ (ဗုဒ္ဓဟူးနေ့)

လူထုစည်ရုံးရေးမှူး အမည် ဒေါ်ကျော်မင်းထွန်း  
လက်မှတ် [Signature] နေ. ၅. ၃.၁.၂၀၁၉





၃.၃။ ပုံစံ-၃။ ကျေးရွာဖွံ့ဖြိုးရေးဦးစားပေးအစီအစဉ် (ပထမနှစ်စက်ဝန်း)

ပုံစံ - ၃ ကျေးရွာဖွံ့ဖြိုးရေးဦးစားပေးအစီအစဉ် (Form PC 3)

လယ်ယာနှင့်မြေပိုင်ဆိုင်မှု၊ ကျေးရွာဖွံ့ဖြိုးရေးအစီအစဉ်အတွက် ပြန်လည်အစီအစဉ် ပြုစုပေးအပ်ရန်အတွက် အထောက်အကူပြု စေတနာရှိသူ ဂျပန်နိုင်ငံသားများအား အစီအစဉ် ဤပုံစံဖြင့်ပြန်လည် ဖြည့်သွင်းရမည်။				
လူထုစည်းရုံးရေးမှူးပုဂ္ဂိုလ်ထံမှ အမည် ဦးကျော်မင်းထွန်း				
နေ့စွဲ	3.1.2019	စက်ဝန်းအားအမှတ်ဖြစ်ပါ (A) ဝ/စက်ဝန်း(၁) ဝ စက်ဝန်း(၂) ဝ စက်ဝန်း(၃) ဝ စက်ဝန်း(၄)		
ပြည်နယ်/တိုင်း/ပဲခူးတိုင်း	မြို့နယ်/ခရိုင်	ကျေးရွာအုပ်စု	ဇာရပ်ကျေး	ကျေးရွာ အစီအစဉ်ကော်မတီ
က။ အခက်အခဲအတားအဆီးများအားစူးစူးရှရှင်း - ယခုထက်မှီအခြေအနေတွင် ဤကျေးရွာဖွံ့ဖြိုးရေးစာတမ်းရေးသားမှု အစီအစဉ် အခက်အခဲ အတားအဆီးများသည် မည်သည့်များဖြစ်ပါသနည်း။ (အမျိုးသား/သမီး အနည်းဆုံးအခက်အခဲ ၅ ခုစီစီမံ ပြုပါ)				
အမျိုးသား အဖွဲ့မှ တင်ပြသောအခက်အခဲအတားအဆီးများ		အမျိုးသမီး အဖွဲ့မှ တင်ပြသောအခက်အခဲအတားအဆီးများ		
၁	ကမ်းမကောင်းသောကြောင့် သွားလာရေးခက်ခဲပါသည်။	၁	မြို့နယ်အတွင်း မြေယာမကောင်းသောကြောင့် သွားလာရေး ခက်ခဲပါသည်။	
၂	ရွာထိပ်ခြေခြေ ကျိတ်ကျော်၍ သွားလာရေးသောကြောင့် သွားလာရေး အခက်အခဲများရှိပါသည်။	၂	ကျွန်ုပ်တို့၏ မြေယာကြေးငွေ စာရွက်စာတမ်း မှန်ကန်မှုကို စစ်ဆေးရန် ခက်ခဲပါသည်။	
၃	ကျွန်ုပ်တို့၏ မြေယာကြေးငွေ ဝယ်ယူရေး၊ မီးခွားရေးအခက်ခဲများပါ။	၃	ဗိုလ်ချုပ်မှူးကြီးကလေးကလေးကလေး မြေယာကြေးငွေ အခက်အခဲများကို ဖြေရှင်းပေးပေးရန် သွားလာရေးခက်ခဲနေပါသည်။	
၄	ပုံအုပ်ငယ်ငွေရသော အလုပ်များ မရှိသောကြောင့် စားထုတ်ရေးအား အခက်ခဲများပါ။	၄	စာရွက်စာတမ်း မှန်ကန်မှုကို စစ်ဆေးရန် ခက်ခဲပါသည်။	
၅	စက်တိုက်သွားလာရေးအတွက် လက်ဖက်ရည် အခက်ခဲများပါ။	၅	မီးသတ်ရေးလုပ်ငန်း မရှိသောကြောင့် မီးဘေးအန္တရာယ်ဖြစ်နိုင်ပါသည်။	
၆	ငွေကြေးအခက်ခဲ၊ အစားအသောက် စိုက်ပျိုးရေး၊ ဆေးဝါးအခက်ခဲများ ရှိပါသည်။	၆	အသက်မွေးဝမ်းကြောင်း အခက်ခဲများ မရှိသောကြောင့် အလုပ်အကိုင် အခက်ခဲများရှိပါသည်။	
၇	မီးသတ်ရေးလုပ်ငန်း မရှိသောကြောင့် မီးအန္တရာယ် ဖြစ်နိုင်ပါသည်။	၇	အန္တရာယ်ရှိသော အလုပ်များကို စစ်ဆေးရန် ခက်ခဲပါသည်။	
၈	ကျေးရွာတွင် စာရွက်စာတမ်း မှန်ကန်မှုကို စစ်ဆေးရန် ခက်ခဲပါသည်။	၈	ရွာထိပ်ခြေခြေ ကျိတ်ကျော်၍ ရေထွက်ပေးရန် ခက်ခဲပါသည်။	
၉	အားလုံး ပြုလုပ်ရန် မြေယာအားလုံးတွင် မြေယာအစီအစဉ် အခက်ခဲများရှိပါသည်။	၉	အလုပ်အကိုင် မြေယာအစီအစဉ် အခက်ခဲများ ရှိပါသည်။	
၁၀		၁၀	မြေယာအစီအစဉ် အခက်ခဲများ ရှိပါသည်။	
၁၁		၁၁	ကျွန်ုပ်တို့၏ မြေယာအစီအစဉ် အခက်ခဲများ ရှိပါသည်။	
၁၂		၁၂	ကျွန်ုပ်တို့၏ မြေယာအစီအစဉ် အခက်ခဲများ ရှိပါသည်။	



၈၈ လူထုစီမံကိန်း၏ လာမည့် (၄) နှစ်အတွက် အကျုံးဝင်သော ဦးစားပေး ခွဲဖြိုတိုးတက်မှု လုပ်ငန်း အစီအစဉ်များအားဖော်ပြပါ။

အဆင့်	ကျေးရွာအတွက် ဦးစားပေး ခွဲဖြိုတိုးတက်မှု လုပ်ငန်းစဉ်များ	အဆိုပြုသူ (အမျိုးသားများ/အမျိုးသမီးများ/အမျိုးသား + အမျိုးသမီး)	ခန့်မှန်း ကုန်ကျစရိတ်	အကျိုးခံစားခွင့်ရှိသူ ခန့်မှန်းခြင်း အရေအတွက်
၁	လမ်းပြုပြင်ခြင်း (ရွာတွင်း)	ကျား ၂ ဝေ		
၂	မြွေဒဏ်ကောက်ခံရေး	ကျား ၂ ဝေ		
၃	စက်ကွပ် + ရေကန်	ကျား ၂ ဝေ		
၄	စာလှေကန်တိုက်	ကျား ၂ ဝေ		
၅	ဘေးအန္တရာယ်	မ		
၆	ကျွန်းစစ်မီး	ကျား ၂ ဝေ		
၇	စီမံကိန်းကန်	ကျား ၂ ဝေ		
၈	အားကစားကွင်း	ကျား		
၉				
၁၀				
၁၁				
၁၂				

က။ လူ့စွန့်စားမှု (၂) နှစ်လအတွင်း အကျိုးရှိမှုကို တွက်ချက်ပါ။

အစားအသုံး	ကျေးဇူးပြုသည့်အချိန်	အကျိုးရှိမှု	အကျိုးရှိမှု
၁	အစားအသုံး	ကျေးဇူးပြုသည့်အချိန်	အကျိုးရှိမှု
၂	ကျေးဇူးပြုသည့်အချိန်	အကျိုးရှိမှု	အကျိုးရှိမှု
၃	ကျေးဇူးပြုသည့်အချိန်	အကျိုးရှိမှု	အကျိုးရှိမှု
၄	ကျေးဇူးပြုသည့်အချိန်	အကျိုးရှိမှု	အကျိုးရှိမှု
၅	ကျေးဇူးပြုသည့်အချိန်	အကျိုးရှိမှု	အကျိုးရှိမှု
၆	ကျေးဇူးပြုသည့်အချိန်	အကျိုးရှိမှု	အကျိုးရှိမှု
၇	ကျေးဇူးပြုသည့်အချိန်	အကျိုးရှိမှု	အကျိုးရှိမှု
၈	ကျေးဇူးပြုသည့်အချိန်	အကျိုးရှိမှု	အကျိုးရှိမှု
၉	ကျေးဇူးပြုသည့်အချိန်	အကျိုးရှိမှု	အကျိုးရှိမှု
၁၀	ကျေးဇူးပြုသည့်အချိန်	အကျိုးရှိမှု	အကျိုးရှိမှု
၁၁	ကျေးဇူးပြုသည့်အချိန်	အကျိုးရှိမှု	အကျိုးရှိမှု
၁၂	ကျေးဇူးပြုသည့်အချိန်	အကျိုးရှိမှု	အကျိုးရှိမှု

ကျေးဇူးပြုသည့်အချိန်  
 အကျိုးရှိမှု  
 အကျိုးရှိမှု  
 အကျိုးရှိမှု

၃.၄။ ပုံစံ-၁။ ကျေးရွာအခြေခံအချက်အလက်များ (ဒုတိယနှစ်စက်ဝန်း)

ပုံစံ - ၁ - ၁ ကျေးရွာအခြေခံအချက်အလက်များ (Form PC 1)

လမ်းညွှန်ချက်၊ ကျေးရွာတစ်ရွာသို့ ပထမဆုံးမိတ်ဆက်ခရီးသွားရောက်သောအခါ လူထုစည်းရုံးရေးမှူးသည် ကျေးရွာ ခေါင်းဆောင်များအားကျေးရွာအချက်အလက်များကိုပေတ္တာရပ်ခံ၍ တောင်းခံရသည်။ ဤအချက်အလက်များကိုစီမံကိန်း မိတ်ဆက်အစည်းအဝေးတွင်မိတ်ဆက်ခရီးသွားရောက်သည့် စီမံကိန်းမိတ်ဆက်အစည်းအဝေးတွင် လူထုစည်းရုံးရေးမှူးသည် ဤအချက်အ လက်များအား စစ်ဆေးပြီး မှန်ကန်အောင်ပြုလုပ်ရမည်။ ပြီးနောက်တွင် လူထုစည်းရုံးရေးမှူးမှ သတင်းအချက်အလက်ထံသို့ Tablets မှ တဆင့် ပြည်သွင်းရမည်။		
ကျေးရွာခေါင်းဆောင် အမည် ဦးသန်းမြင့်	ကျေးရွာခေါင်းဆောင်၏ ဖုန်းနံပါတ် ၀၉-၄၄၄၀၆၉၃၀၁၁၀	လူထုစည်းရုံးရေးမှူး၏အမည် ဒေါ်စွေးစွေးစောင့်
ပြည်နယ်၊ တိုင်းဒေသကြီး ဗူးချင်းတိုင်း	မြို့နယ် သီပေါ	ကျေးရွာအုပ်စု က ၇၆ကျေး
		ကျေးရွာ သစ်ရွာကျေး

က။ လူဦးရေ

လူမျိုးစု	အိမ်ထောင်စုအရေအတွက်	ကိုးကွယ်သည့်ဘာသာ	အိမ်ထောင်စုအရေအတွက်
လူမျိုးစု (၁) မြန်မာ	၇၅	ဘာသာ(၁) မြန်မာ	၇၅
လူမျိုးစု (၂) မြန်မာ		ဘာသာ(၂) မြန်မာ	
လူမျိုးစု (၃) မြန်မာ		ဘာသာ(၃) မြန်မာ	
လူမျိုးစုရော		ဘာသာရော	
အခြား			
	အရေအတွက်		
ပသန့်စွမ်းသူများ	၃		
သက်ကြီးရွယ်အိုများ (၆၅ နှစ် နှင့် အထက်)	၅၉		
စစ်ဘေးရှောင်			

	အမျိုးသား(အရေအတွက်)	အမျိုးသမီး(အရေအတွက်)	စုစုပေါင်းအရေအတွက်
လူဦးရေ ၂၄၅	၁၂၀	၁၂၅	
လူမျိုးစု (၁)-----			
လူမျိုးစု (၂)-----			
လူမျိုးစု (၃)-----			
အခြား			
အိမ်ထောင်ဦးစီး	၆၃	၈	

(ခ)အခြေခံအဆောက်အအုံ အသုံးအဆောင်များ

စာသင်ကျောင်း	အမှတ် ဖြစ်ပါ	ကျန်းမာရေး	အမှတ် ဖြစ်ပါ	ဘာသာရေးအဆောက် အအုံများ	အမှတ် ဖြစ်ပါ
အထက်တန်းကျောင်း	<input type="checkbox"/>	ဆေးရုံ	<input type="checkbox"/>	စေတီ	<input checked="" type="checkbox"/>
အလယ်တန်းကျောင်း	<input type="checkbox"/>	ကျန်းမာရေးဌာန	<input type="checkbox"/>	ဘုန်းကြီးကျောင်း	<input checked="" type="checkbox"/>
မူလတန်းကျောင်း	<input checked="" type="checkbox"/>	ကျန်းမာရေးဌာနခွဲ	<input type="checkbox"/>	ဟိန္ဒူဘုရားကျောင်း	<input type="checkbox"/>
မူကြိုကျောင်း	<input type="checkbox"/>	ဆေးပေးခန်း	<input type="checkbox"/>	ဓရပ်ယာန်ကျောင်း	<input type="checkbox"/>
အခြား	<input type="checkbox"/>	အခြား	<input type="checkbox"/>	ဗလီ	<input type="checkbox"/>
				အခြား	<input type="checkbox"/>
မှတ်ချက် မူလတန်းကျောင်း		မှတ်ချက်		မှတ်ချက် • စေတီ • ဘုန်းကြီးကျောင်း	

(ဂ) ကျွမ်းကျင်သူများမှတ်တမ်း (ကျေးရွာတွင်နေထိုင်သော သို့မဟုတ် တခြားရွာမှလာရောက်သောကျွမ်းကျင်သူများ)

(၁) စာသင်ကျောင်း			(၂) ကျန်းမာရေး			(၃) လက်မှုပညာရှင်		
	ရွာတွင်နေထိုင်သူ	အခြားရွာမှလာသူ		ရွာတွင်နေထိုင်သူ	အခြားရွာမှလာသူ		ရွာတွင်နေထိုင်သူ	အခြားရွာမှလာသူ
မူလတန်းပြဆရာ/မ	<input type="checkbox"/>	<input type="checkbox"/>	ဆရာပန်	<input type="checkbox"/>	<input type="checkbox"/>	လက်သမား	<input checked="" type="checkbox"/>	<input type="checkbox"/>
အထက်တန်းပြဆရာ/မ	<input type="checkbox"/>	<input type="checkbox"/>	လက်ထောက်ကျန်းမာရေးပုဂ္ဂိုလ်	<input type="checkbox"/>	<input type="checkbox"/>	ပန်းရံ	<input checked="" type="checkbox"/>	<input type="checkbox"/>
အလယ်တန်းပြဆရာ/မ	<input type="checkbox"/>	<input type="checkbox"/>	အမျိုးသမီးကျန်းမာရေးဆရာမ	<input type="checkbox"/>	<input type="checkbox"/>	လှုပ်စစ်ကျွမ်းကျင်စီးသမား	<input type="checkbox"/>	<input checked="" type="checkbox"/>
မူကြိုဆရာ/မ	<input type="checkbox"/>	<input type="checkbox"/>	သားဗွားဆရာမ	<input type="checkbox"/>	<input type="checkbox"/>	ရေပိုက်သွယ်သူ	<input type="checkbox"/>	<input type="checkbox"/>
အခြား	<input type="checkbox"/>	<input type="checkbox"/>	ပြည်သူ့ကျန်းမာရေးလုပ်သား	<input type="checkbox"/>	<input type="checkbox"/>	စက်ပြင်ဆရာ	<input checked="" type="checkbox"/>	<input type="checkbox"/>
မှတ်ချက်			မှတ်ချက်			မှတ်ချက်		

(ဃ) ကျေးရွာသို့ ရောက်ရှိနိုင်သည့်လမ်းအခြေအနေ / ကျေးရွာတစ်ရွာသည် ၎င်း၏ကျေးရွာအုပ်စုနှင့် ဆက်သွယ်ထားသော လမ်းအခြေအနေ (အောက်ပါတို့ကိုပိုင်းပါ)

ကျောက်ကြမ်းလမ်း      ကတ္တရာလမ်း      ကွန်ကရစ်လမ်း      မော်တော်ဆိုင်ကယ်လမ်း  
 ကျောက်ခင်းလမ်း      မြေသားလမ်း      လူသွားလမ်း      အခြား ကျောက်ချောမြေ  
 ဝိုင်းပါ      ဟုတ်

- (င) ကျေးရွာဖွံ့ဖြိုးမှုစီမံချက်
- (၁) လူထုဗဟိုပြုစီမံကိန်းမစတင်မီ ဤကျေးရွာတွင်ကျေးရွာဖွံ့ဖြိုးမှုစီမံချက်ရှိခဲ့ပါသလား?      ရှိပါသည်/မရှိပါ/မသိပါ
  - (၂) ရှိခဲ့ပါလျှင် ဤစီမံချက်ကို မည်သည့် ခုနှစ်တွင်ပြင်ဆင်ခဲ့ပါသနည်း?      နှစ် - ---- မသိပါ
  - (၃) ဤစီမံချက်ကို ဖြိုးနယ်မှအတည်ပြုခဲ့ပါသလား?      ပြုခဲ့ပါသည် မပြုခဲ့ပါ /မသိပါ

(စ) ခရီးအကွာအဝေး

(၁) ဤကျေးရွာ၏ဗဟိုမှ ၎င်းကျေးရွာအုပ်စု၏ဗဟိုအထိခရီးမိုင်မည်မျှကွာဝေးသနည်း? မိုင် 1.5 / မသိပါ

(၂) ဤကျေးရွာမှ ၎င်းကျေးရွာအုပ်စုဗဟိုအထိသွားလာရာတွင်ကြာမြင့်သည့်အချိန်

ခြောက်သွေ့ရာသီတွင်ကြာချိန် ၀၅:၀၅ ----- ထော်လာဂျီ/မော်တော်ဆိုင်ကယ်/ခြေလျင်/လား/မော်တော်ဘုတ်/  
အခြား -----

မိုးရာသီတွင်ကြာချိန် ၀၀:၁၀ ----- ထော်လာဂျီ/မော်တော်ဆိုင်ကယ်/ခြေလျင်/လား/မော်တော်ဘုတ်/  
အခြား -----

(ဆ) မတ်ဝန်းကျင်ဆိုင်ရာသဘာဝဘေးအန္တရာယ်

ဤကျေးရွာတွင်ရှေ့ကြီးခြင်းကဲ့သို့ သဘာဝဘေးအန္တရာယ်ကျရောက်ဖူးခြင်း ရှိပါသလား။

မရှိပါ  ရှိပါသည် ရှိလျှင်ဖော်ပြပါ-----

(ဇ) ကျေးရွာတွင် ဖွဲ့စည်းထားသော အဖွဲ့အစည်းများ

လူထုဗဟိုပြုစီမံကိန်းမတိုင်မီ ဤကျေးရွာတွင် ကျေးရွာဖွံ့ဖြိုးရေးအတွက် အစိုးရ(သို့)ရွာသားများကိုယ်တိုင်(သို့) စီမံကိန်းတစ်ခုခုမှ ဖွဲ့စည်းထားသည့် အဖွဲ့အစည်းများရှိပါသလား။

(၁) မိုးတက်မတီ -----

(၂) လမ်းတက်မတီ -----

(ဈ) အထွေထွေအုပ်ချုပ်ရေး ဦးစီးဌာန (GAD) မှ မှတ်တမ်းတင်ထားခြင်း

ဤကျေးရွာသည် အထွေထွေအုပ်ချုပ်ရေး ဦးစီးဌာန (GAD) မှ မှတ်တမ်းတင်ထားမှု ရှိပါသလား။

မရှိပါ  ရှိပါသည်

ကျေးရွာခေါင်းဆောင်

အမည် ဦးသန်းမြင့်

လက်မှတ် [Signature] နေ့စွဲ ၅.၁၀.၁၉

လူထုစည်းရုံးရေးမှူး

အမည် ခေါ်စွန်းစွန်းကင်

လက်မှတ် [Signature] နေ့စွဲ ၅.၁၀.၁၉



၃.၅။ ပုံစံ-၂။ စီမံကိန်းစက်ဝန်းအချိန်ဇယား (ဒုတိယနှစ်စက်ဝန်း)

ပုံစံ - ၈-၂ - စီမံကိန်းစက်ဝန်းအချိန်ဇယား (PC 2)

လယ်ဧည့်ရွာကပ်		ထက်ပိုင်ရာလူထုစုစည်းရုံစုစည်းရုံ/လက်ထောက်နည်းဥပဒေများနှင့်		စီမံကိန်းစက်ဝန်းအသုံးပြုစီမံခန့်ခွဲမှု		စီမံကိန်းစက်ဝန်းအသုံးပြုစီမံခန့်ခွဲမှု		စီမံကိန်းစက်ဝန်းအသုံးပြုစီမံခန့်ခွဲမှု		စီမံကိန်းစက်ဝန်းအသုံးပြုစီမံခန့်ခွဲမှု	
စတင်သည့် ဇန့်.	ပြီးဆုံးသည့် ဇန့်.	စတင်သည့် ဇန့်.	ပြီးဆုံးသည့် ဇန့်.	စတင်သည့် ဇန့်.	ပြီးဆုံးသည့် ဇန့်.	စတင်သည့် ဇန့်.	ပြီးဆုံးသည့် ဇန့်.	စတင်သည့် ဇန့်.	ပြီးဆုံးသည့် ဇန့်.	စတင်သည့် ဇန့်.	ပြီးဆုံးသည့် ဇန့်.
၅-၁၀-၁၉	၀၇	စတင်ပန်းတေားအမှတ်ကြမ်းပါ	စတင်ပန်း(၁) မှစတင်ပန်း(၂) မှစတင်ပန်း(၄)	စတင်ပန်း(၁)	စတင်ပန်း(၂)	စတင်ပန်း(၃)	စတင်ပန်း(၄)				
ပြည်နယ်/တိုင်း	ပဲခူး	မြို့နယ်	သဲကုန်း	ကျေးရွာအုပ်စု	ကရင်ကျွန်း	အစည်းအဝေးတွင်ထက်ပိုင်ရာကိစ္စအရေအတွက်					အိမ်ထောင်စု %
စီမံကိန်းစတင်ချက်အဆင့်များ											
၁။ ကျေးရွာစီမံကိန်း စီမံခန့်ခွဲမှုအစည်းအဝေး	၅-၁၀-၁၉	၅-၁၀-၁၉	၅-၁၀-၁၉	၁၈	၃၃	၅၁	၅၁	၅၁	၅၁	၅၁	၅၁
၂။ ကျေးရွာစီမံကိန်း စီမံချက်ရေးဆွဲခြင်းအစည်းအဝေး	၅-၁၀-၁၉	၅-၁၀-၁၉	၅-၁၀-၁၉	၁၈	၃၃	၅၁	၅၁	၅၁	၅၁	၅၁	၅၁
၃။ ကျေးရွာအုပ်စု လုပ်ငန်းစဉ်ကြိုတင်ချက် ချမှတ်ရေးဆွဲခြင်း											
၄။ မြို့နယ်အဆင့်စီမံကိန်းရေးဆွဲရေးနှင့် အကောင်အထည်ဖော်ရေးစတင်ပေးစီမံကိန်း သုံးသပ်မှုအစည်းအဝေး											
၅။ မြို့နယ် စီမံကိန်းရေးဆွဲရေးနှင့် အကောင်အထည်ဖော်ရေးစတင်ပေးစီမံကိန်း ရွာဘို့ အသိပေးအကြောင်းကြားသည့်အစည်းအဝေး											

၃.၆။ ပုံစံ-၃။ ကျေးရွာဖွံ့ဖြိုးရေးဦးစားပေးအစီအစဉ် (ဒုတိယနှစ်စက်ဝန်း)

ပုံစံ - ၈-၃ ကျေးရွာဖွံ့ဖြိုးရေး ဦးစားပေးအစီအစဉ် (Form PC 3)

လက်ညွှန်ရွက် အဆင့်(၃)ကျေးရွာဖွံ့ဖြိုးရေးအစီအစဉ်အပေးပြီးဆုံးသောအခါ ကျေးရွာစီမံကိန်း အထောက်အကူပြု ကော်မတီသည် လူထုစည်းရုံးရေးမှူးအကူအညီဖြင့် ဤပုံစံကိုပြည့်စုံအောင် ဖြည့်သွင်းရမည်။

လူထုစည်းရုံးရေးမှူး/မန်ထမ်း အမည် **ဒေါ်ဇွဲးစွေကောင်**

နေ့စွဲ **၅.၁၀.၁၉**  စက်ဝန်းအား အမှတ်ဖြစ်ပါ (✓)  စက်ဝန်း(၀)  
 စက်ဝန်း(၂)  စက်ဝန်း(၃)  စက်ဝန်း(၄)

ပြည်နယ်/တိုင်း **ပဲခူး** မြို့နယ် **သဲကုန်း** ကျေးရွာအုပ်စု **ကရုဇံကုန်း** ကျေးရွာ **သစ်ဆွန်းကုန်း**

က။ အခက်အခဲအတားအဆီးများအားဆွေးနွေးခြင်း - ယခုလက်ရှိအခြေအနေတွင်ဤကျေးရွာဖွံ့ဖြိုးတိုးတက်ရေးအတွက် အဓိကအခက်အခဲအတားအဆီးများသည် မည်သည်များဖြစ်ပါသနည်း။ (အမျိုးသား/သမီး အနည်းဆုံးအခက်အခဲ ၅ ခုစီဖော်ပြပါ)

ဆိုင်ရာစွဲဆွေးနွေးမှုများမှ တင်ပြသောအခက်အခဲအတားအဆီးများ	
ချောင်းကူးတံတား မရှိသောကြောင့် သွားလာရေးအခက်အခဲရှိသည်။	<input type="checkbox"/> ကျား <input type="checkbox"/> မ <input type="checkbox"/> ကျား+မ
ဘောက်ရေသန့် မရှိသဖြင့် ကျန်းမာရေးကိစ္စကပ်စွဲ ချိတ်သောကပ်စွဲ ရှိသည်။	<input type="checkbox"/> ကျား <input type="checkbox"/> မ <input type="checkbox"/> ကျား+မ
စာကြည့်တိုက် မရှိသဖြင့် ကျေးရွာလူထု စာပေမယူသူတိုင်းပါးသော ကပ်စွဲရှိသည်။	<input type="checkbox"/> ကျား <input type="checkbox"/> မ <input type="checkbox"/> ကျား+မ
ဆေးပေးဆေး မရှိသဖြင့် ကျန်းမာရေးကိစ္စကပ်စွဲ ရှိသည်။	<input type="checkbox"/> ကျား <input type="checkbox"/> မ <input type="checkbox"/> ကျား+မ
ကောက်မွေးဝမ်းကြောင်း ကနဦးကလေး ၄ နည်းပါးသော ကြောင့် စားဝတ်နေရေးကပ်စွဲ ရှိသည်။	<input type="checkbox"/> ကျား <input type="checkbox"/> မ <input type="checkbox"/> ကျား+မ
လျှပ်စစ်မီး မရှိသောကြောင့် လူမှုဖွံ့ဖြိုးရေး ကျေးရွာအဖွဲ့အစည်း မဖွဲ့စည်းနိုင်သော ကပ်စွဲ ရှိသည်။	<input type="checkbox"/> ကျား <input type="checkbox"/> မ <input type="checkbox"/> ကျား+မ
	<input type="checkbox"/> ကျား <input type="checkbox"/> မ <input type="checkbox"/> ကျား+မ
	<input type="checkbox"/> ကျား <input type="checkbox"/> မ <input type="checkbox"/> ကျား+မ
	<input type="checkbox"/> ကျား <input type="checkbox"/> မ <input type="checkbox"/> ကျား+မ
	<input type="checkbox"/> ကျား <input type="checkbox"/> မ <input type="checkbox"/> ကျား+မ
	<input type="checkbox"/> ကျား <input type="checkbox"/> မ <input type="checkbox"/> ကျား+မ

ခ။ မျှော်မှန်းခြင်း- နောင်လာမည့် ( ၅ ) နှစ် အတွင်း ကျေးရွာဖွံ့ဖြိုးရေး မျှော်မှန်းလျာထားချက်များအား တင်ပြပါ။

အုပ်စုဖွဲ့ဆွေးနွေးမှုများမှ တင်ပြသောအခက်အခဲအစားအစီအစဉ်များ	
ချောင်းကူးတံတား၊ ရွှေလှိုင် သွားလာရေး၊ နောင်ဖြေရန်မျှော်မှန်းမှု	၀ ကျား၊ ၀ မ ကျား၊ + မ
သန့်ရှင်းသော စေတနာ့သုံး ရွှေလှိုင်လှောင်ကျင်း မာသန့်ရှင်းလာမည်	၀ ကျား၊ ၀ မ ကျား၊ + မ
စာကြည့်တိုက်ရွှေလှိုင်၊ နယ်ပညာပေးသည့် စာတိုက်၊ ရန်ကင်းမြို့နယ်	၀ ကျား၊ ၀ မ ကျား၊ + မ
ကျေးရွာဆေးပေးခန်း၊ ရွှေလှိုင်လမ်းဆေးကုသမှုဧကင်းရွာခံယူရန် မြှော်မှန်းမှု	၀ ကျား၊ ၀ မ ကျား၊ + မ
ကိတ်ကင်း၊ မြေသေတ္တာ၊ ရွှေလှိုင်ကန်၊ စတိုး၊ သမီး၊ မြားဝေရွာတို့၊ လှိုင်ခင်း၊ မြားတို့၊ မြားလာမည်	၀ ကျား၊ ၀ မ ကျား၊ + မ
လှူပစ္စည်း၊ ရွှေလှိုင်လှိုင်လှိုင်အဖွဲ့အစည်း၊ လာပြီ၊ ပညာရေး၊ နယ်ပညာတို့၊ တစ်လက်ရက် မြှော်မှန်းမှု	၀ ကျား၊ ၀ မ ကျား၊ + မ
	၀ ကျား၊ ၀ မ ကျား၊ + မ
	၀ ကျား၊ ၀ မ ကျား၊ + မ
	၀ ကျား၊ ၀ မ ကျား၊ + မ
	၀ ကျား၊ ၀ မ ကျား၊ + မ

ဂ။ လူထုစီမံကိန်း၏ လာမည့် ( ၄ ) နှစ်အတွက် အကျိုးပင်သော ဦးစားပေး ဖွံ့ဖြိုးတိုးတက်မှု လုပ်ငန်း အစီအစဉ်များအားဖော်ပြပါ။

ဦးစားပေးအဆင့်	ကျေးရွာအတွက် ဦးစားပေး ဖွံ့ဖြိုးတိုးတက်မှု လုပ်ငန်းစဉ်များ	အဆိုပြုသူ (အမျိုးသားများ/ အမျိုးသမီးများ/ အမျိုးသား+အမျိုးသမီး)	အခန်းကဏ္ဍ	ဦးစားပေးအဆင့်သတ်မှတ်ချက်	အကျိုးခံစားခွင့်ရှိသူ ခန့်မှန်းခြေအရေအတွက်		
					ကျား	မ	ပေါင်း
၀	ချောင်းကူးတံတား	ကျား + မ		၁	၁၂၀	၁၅၅	၂၇၅
၂	ရွှေလှိုင်ကန်၊ ရွှေလှိုင်	ကျား + မ		၂	၁၂၀	၁၅၅	၂၇၅
၃	စာကြည့်တိုက်	ကျား + မ		၃	၁၂၀	၁၅၅	၂၇၅
၄	ဆေးပေးခန်း	ကျား + မ		၄	၁၂၀	၁၅၅	၂၇၅
၅	လှူပစ္စည်းဖြန့်ဖြူးပေးခြင်း	ကျား + မ		၅	၁၂၀	၁၅၅	၂၇၅

၆								
၇								

ယ။ လူထုဝိမံကိန်း၏ လာမည့် (၄) နှစ်အတွက် အကျုံးမဝင်သော ဦးစားပေး ဖွံ့ဖြိုးတိုးတက်မှု လုပ်ငန်း အစီအစဉ်များအားဖော်ပြပါ။

အဆင့်	ကျေးရွာအတွက် ဦးစားပေး ဖွံ့ဖြိုး တိုးတက်မှု လုပ်ငန်းစဉ်များ	အဆိုပြုသူ (အမျိုးသားများ/ အမျိုးသမီးများ/ အမျိုးသား+ အမျိုးသမီး)	အစန်းကဏ္ဍ
၁	အထက်မွှေးဝမ်းကြောဇုန် နှစ်ပညာ	မမျိုးသမီး	Livelihoods
၂			
၃			
၄			
၅			
၆			

ခေါင်းစောင်၊ ကျေးရွာဝိမံကိန်းအထောက်အကူပြုကော်မတီမှအတည်ပြုသည်။

အမည် ဦးစိုးဦး လက်မှတ် ဦးဦး ရက်စွဲ ၅.၁၀.၁၉  
ခါးကေးခံးရွာ ဦး

၄။ ကျေးရွာစီမံကိန်းအထောက်အကူပြု ကော်မတီဝင်များစာရင်း

ကျေးရွာအုပ်စု - ကရင်ကုန်း

ကျေးရွာ - သစ်စွန်းကုန်း

စဉ်	အမည်	ဘာသာ	ကျား/မ	ရာထူးတာဝန်
၁	ဦးစိုးနိုင်	ဗုဒ္ဓ	ကျား	ကျေးရွာစီထောက်ဥက္ကဋ္ဌ
၂	ဒေါ်အေးနွယ်	ဗုဒ္ဓ	မ	ကျေးရွာစီထောက်ဥက္ကဋ္ဌ
၃	ဦးလှိုင်သူဝင်း	ဗုဒ္ဓ	ကျား	ဝယ်ယူရေးဆပ်ကော်မတီအဖွဲ့ခေါင်းဆောင်
၄	ဒေါ်ခင်စန္ဒာကျော်	ဗုဒ္ဓ	မ	ဝယ်ယူရေးဆပ်ကော်မတီ
၅	ဒေါ်အေးစန္ဒာ	ဗုဒ္ဓ	မ	ဝယ်ယူရေးဆပ်ကော်မတီ
၆	ဦးအေးမြတ်မွန်	ဗုဒ္ဓ	ကျား	စောင့်ကြည့်ကြီးကြပ်ရေးဆပ်ကော်မတီ
၇	ဦးအုန်းမြင့်	ဗုဒ္ဓ	ကျား	စောင့်ကြည့်ကြီးကြပ်ရေးဆပ်ကော်မတီ
၈	ဒေါ်လှဝင်းကြည်	ဗုဒ္ဓ	မ	စောင့်ကြည့်ကြီးကြပ်ရေးဆပ်ကော်မတီ
၉	ဦးသန်းနိုင်	ဗုဒ္ဓ	ကျား	ပြုပြင်ထိန်းသိမ်းရေးဆပ်ကော်မတီ
၁၀	ဦးဇော်မျိုးလင်း	ဗုဒ္ဓ	ကျား	ပြုပြင်ထိန်းသိမ်းရေးဆပ်ကော်မတီ
၁၁	ဒေါ်အေးသိန်း	ဗုဒ္ဓ	မ	ပြုပြင်ထိန်းသိမ်းရေးဆပ်ကော်မတီ
၁၂	ဦးသန်းမြင့်	ဗုဒ္ဓ	ကျား	ဝေဖန်အကြံပြုတိုင်ကြားရေးတာဝန်ခံ
၁၃	ဒေါ်နုနုရီ	ဗုဒ္ဓ	မ	ဝေဖန်အကြံပြုတိုင်ကြားရေးတာဝန်ခံ
၁၄	ဦးလှဝင်း	ဗုဒ္ဓ	ကျား	ကျေးရွာစေတနာဝန်ထမ်း
၁၅	ဒေါ်ဝင်းစိန်	ဗုဒ္ဓ	မ	ကျေးရွာစေတနာဝန်ထမ်း
၁၆	ဒေါ်ခင်ဇာဇာကျော်	ဗုဒ္ဓ	မ	ကျေးရွာငွေစာရင်းကိုင်



၅။ ကျေးရွာအစည်းအဝေးမှတ်တမ်းများ

အစည်းအဝေးမှတ်တမ်း ( ၁၀ / ၂၀၁၉ )

သစ်ဆွင်ကျေးရွာ ကျေးရွာ      ကရင်ကျေးရွာအုပ်စု      ရက်စွဲ - ၅ / ၁၀ / ၁၉

နေရာ	အချိန်	တက်ရောက်သူ
ဘုရားတော်ဆောင်	၁:၃၀	ကျား ( ၁၈ )    မ ( ၃၃ )    ပေါင်း ( ၅၁ )

၁။ အစည်းအဝေးရည်ရွယ်ချက်

တကဝန်ယူမှု တကဝန်ခံမှု မြင့်မားစေရန်၊ စီမံကိန်း  
 စာကြောင်း ဖိုမို သိရှိရန်၊ ရုပ်ငန်းကား စီမံခန့်ခွဲ တက်ရန်

၂။ ဆွေးနွေးချက်

ရေပမာဏ ၁:၃၀ ၏တွင် စတင်ခဲ့ပါသည်။  
 ရပ်တည်ရာ တစ်ဦးမှ ကမ္ဘာ့ကမ္ဘာ့စကား ပြောခဲ့ပါသည်။ သို့သော် များမကြာ  
 ဝိတ်ဆက်စကား ပြောကြားပြီး စီမံကိန်း ရည်ရွယ်ချက် ကို ဂွင်းဖြည့်ပါ  
 သည်။ စီမံကိန်း စာကြောင်း ဖြစ်သည် ဂွင်းဖြည့်ပါသည်။ နှစ်ယခု စီမံကိန်း  
 ဆောင်ပုံငွေ ဇယား ကား ဂွင်းဖြည့်ပါသည်။ လူမှုဆန်းစစ်ခြင်း များကား  
 ဖြစ်သည် သုံးသပ်ခြင်း ဖြစ်ပါသည်။ အကျိုးဝင် / မဝင် လုပ်ငန်းခွဲများနှင့်  
 လူမှုကဏ္ဍကဏ္ဍယ် ၊ သဘာဝပတ်ဝန်းကျင် ကဏ္ဍကဏ္ဍယ်များ ကို TF မှ  
 ဂွင်းဖြည့်ပါသည်။ ဖွဲ့ဖြိုးရေး ကော်မတီ များကား ဖြစ်သည် သုံးသပ်ခြင်း  
 ဖြစ်ပါသည်။ ကျား-မ ဇနီးများ ကျက်ပြုချက်ကို ဆွေးနွေးခဲ့ပါသည်။  
 ကော်မတီဝင် ကမ္ဘာ့ကား ဖြစ်သည် ကတည်းဖြည့်ပါသည်။ ဆောင်ရွက်ခြင်းစွာလျှင်  
 စာကြောင်း စောင့်ရှောက်လေ့ရှိပါသည်။ စာဖတ်ကြံဖြူရေး စာသုံးဖြည့်  
 ကို ဂွင်းလင်းဆွေးနွေးခဲ့ပါသည်။  
 ကာဖီးကုန်း ဖြစ်သည် ဖြစ်သည်။

၃။ ဆုံးဖြတ်ချက်

ကော်မတီဝင်ကားယုံ၊ ခြောင်းလဲမှု မရှိပါ။

မှတ်တမ်းတင်သူ

လက်မှတ်

၀၀၀

အမည်

ဒေါ်ခွေးခွေးကောင်

ရာထူး

CP

၆။ ကဏ္ဍအလိုက်ဦးစားပေးဖွံ့ဖြိုးရေးလုပ်ငန်းစဉ်များ

ကဏ္ဍအလိုက်လုပ်ငန်းအနှစ်ချုပ်စာရင်းအကျဉ်းချုပ်

ကဏ္ဍ	စဉ်	လုပ်ငန်းအမျိုးအစား	အထိပြုသူ (အမှတ်အသား)		ရက်	ထောက်ပံ့မည့် အဖွဲ့အစည်း (သို့) ငွေ	မှတ်ချက်
			ကျား	မ			
အခြေခံအဆောက်အအုံကဏ္ဍ (လမ်း/တံတား/ရေကြီး/ရေ ပိုင်းစိုက်ရေးစနစ်)	၁	ချောင်းကူးတံတား			-	၂၀၁၉	၂၀၁၉
	၂	ဧကသစ်ထွေးကူးခြင်း			-	"	"
	၃	လှေပစ်ဖမ်းကြိုးငှက်ဖမ်းဆိပ်			-	"	"
		အုတ်ကုန်ခြင်း			-	၂၀၁၉	"
အခြေခံအဆောက်အအုံကဏ္ဍ (အခြေခံအဆောက်အအုံ)	၁	အခြေခံအဆောက်အအုံ			-	၂၀၁၉	၂၀၁၉
	၂	ကျေးရွာအေးပေးစနစ်			-	"	"
အခြေခံအဆောက်အအုံကဏ္ဍ (အခြေခံအဆောက်အအုံ)	၁	အခြေခံအဆောက်အအုံ			-	၂၀၁၉	၂၀၁၉
		အခြေခံအဆောက်အအုံ					
အခြေခံအဆောက်အအုံကဏ္ဍ (အခြေခံအဆောက်အအုံ)							
အခြေခံအဆောက်အအုံကဏ္ဍ (အခြေခံအဆောက်အအုံ)							
အခြေခံအဆောက်အအုံကဏ္ဍ (အခြေခံအဆောက်အအုံ)							