

ပြည်ထောင်စုသမ္မတမြန်မာနိုင်ငံတော် အစိုးရ
စိုက်ပျိုးရေး၊ မွေးမြူရေးနှင့် ဆည်မြောင်း ဝန်ကြီးဌာန
ကျေးလက်ဒေသဖွံ့ဖြိုးတိုးတက်ရေးဦးစီးဌာန
ပင်လည်ဘူးမြို့နယ်



လူထုပဟိုပြုစီမံကိန်း
National Community Driven Development Project
(NCDDP)



ကျေးရွာဖွံ့ဖြိုးရေးအစီအစဉ်
Village Development Plan (VDP)
သဇွေးကုန်းကျေးရွာ၊ တောင်ဒွန်းကျေးရွာအုပ်စု

၂၀၁၈ခုနှစ်

ပင်လည်ဘူးမြို့



မာတိကာ

၁။ပင်လည်ဘူးမြို့နယ်မြေပုံ 2

၂။တောင်ဒွန်းကျေးရွာအုပ်စုမြေပုံ..... 3

၃။ကျေးရွာအုပ်စုတွင်ပါဝင်သောကျေးရွာစာရင်းများ 4

၄။ကျေးရွာအခြေခံအချက်အလက်များ..... 4

၅။လူထုပူးပေါင်းပါဝင်သောလူမှုဆန်းစစ်ခြင်းနှင့်အကဲဖြတ်ခြင်းလုပ်ငန်းစဉ် (PSA/PRA) အကျဉ်းချုပ်..... 6

၆။ကျေးရွာဖွံ့ဖြိုးရေးအစီအစဉ်အတွက်အသုံးပြုခဲ့သော PRA tools များနှင့်တစ်ခုချင်းစီအတွက်သုံးသပ်ချက်များ... 8

၇။ကော်မတီဝင်များရွေးချယ်ခြင်းနှင့်ကျေးရွာဖွံ့ဖြိုးရေးအစီအစဉ်ဆောင်ရွက်မှုမှတ်တမ်းခါတ်ပုံများ..... 27

၈။ကော်မတီဝင်များစာရင်း..... 31

၉။ပုံစံ-၁။ကျေးရွာအချက်အလက် 45

၁၀။ပုံစံ-၂။စီမံကိန်းစက်ဝန်းအချိန်ဇယား..... 46

၁၁။ပုံစံ-၃။ကျေးရွာဖွံ့ဖြိုးရေးဦးစားပေးအစီအစဉ် 53

၁၂။ပုံစံ-၄။ကျေးရွာဖွံ့ဖြိုးရေးစီမံကိန်းလုပ်ငန်းခွဲရွေးချယ်ခြင်းပုံစံ 65

၁၃။အစည်းအဝေးမှတ်တမ်းများ..... 77

၁၄။ကဏ္ဍအလိုက်ဦးစားပေးဖွံ့ဖြိုးရေးလုပ်ငန်းစဉ်အနှစ်ချုပ်..... 70



၁။ ပင်လည်ဘူးမြို့နယ်မြေပုံ

စစ်ကိုင်းတိုင်းဒေသကြီး၊ ကသာခရိုင် ပင်လည်ဘူးမြို့နယ် UTM မြေပုံ

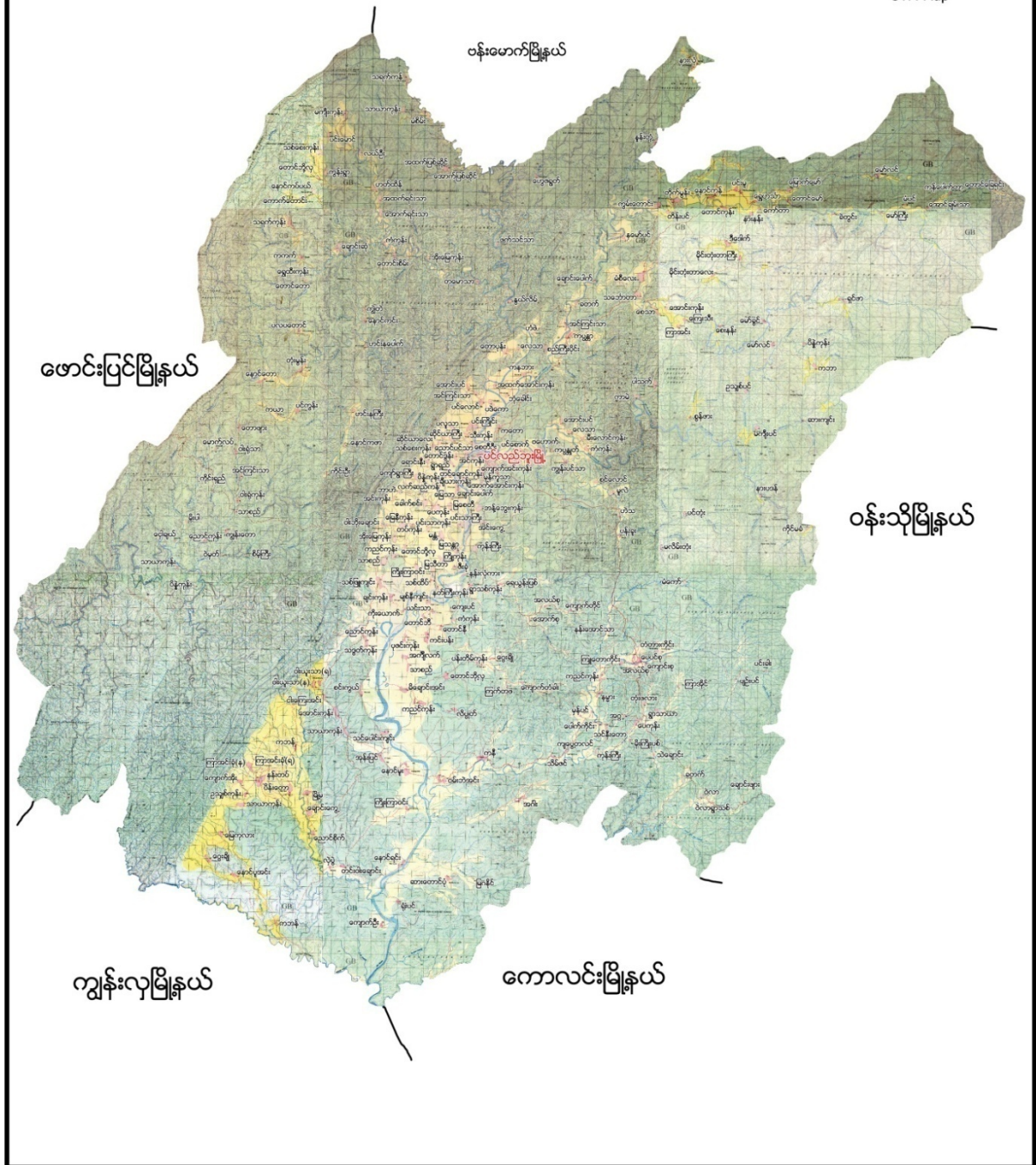



၃။ ကျေးရွာအုပ်စုတွင်ပါဝင်သောကျေးရွာစာရင်းများ

တောင်ဒွန်းကျေးရွာအုပ်စုတွင် တောင်ဒွန်း၊ အင်ကုန်း+ညောင်ပင်သာ၊ ရွာရှည်၊ဆိုင်ယာကြီး၊ ဆိုင်ယာလေး၊ သစ္စေးကုန်း၊ရောင်းနီး၊ကျော်ရွာကြီး၊ (၈) ရွာရှိပါသည်။

၄။ ကျေးရွာအခြေခံအချက်အလက်များ

၁။ ကျေးရွာသမိုင်းအကျဉ်း

တောင်ဒွန်းကျေးရွာအုပ်စု၊ သစ္စေးကုန်းကျေးရွာသည် ယခင်က အိမ်ခြေ(၃၀)ခန့်သာရှိခဲ့ပြီး ကျေးရွာမှာလည်း ဖွံ့ဖြိုးတိုးတက်မှု မရှိခဲ့ချေ။ သစ္စေးကုန်းကျေးရွာသည် သောက်သုံးရေ ဖူလုံမှု မရှိပါ။ ရေရှားသည်မှာ နွေရာသီတွင် တောင်ခြေရင်း၌ သဲကျင်းများယက်၍ တွင်းတူးကာ သောက်သုံးရေရှိအောင် စောင့်ပြီး ခတ်ကြရသည်။ ဆိုင်ယာကြီးကျေးရွာသို့သွား၍ ရေစည်လှည်း၊ တိုင်ကီများဖြင့် တိုက်ကာ လှောင်ထားကြရသည်။ ၁၃၃၇ခုနှစ်တွင် ဆရာတော်ဦးနန္ဒိယက ရေတွင်းတူးရာ ရေများလျှံထွက်လာပြီး ရွာသူရွာသားများ ဝမ်းသာကြရပါသည်။

ယခုအခါတွင် သစ္စေးကုန်းကျေးရွာသည် အိမ်ခြေ(၇၂)အိမ်၊ မူလတန်းကျောင်း၊ မူကြိုကျောင်းများ၊ ဘုန်းကြီးကျောင်းများကို ဆောက်လုပ်ပြီးစီးခဲ့ပါသည်။ ပင်လည်ဘူးနှင့် (၂)မိုင်ကျော် ဝေးကွာပါသည်။ လယ်ယာစိုက်ပျိုးရေးနှင့် မွေးမြူရေး လုပ်ငန်းကို အဓိက လုပ်ကိုင်ကြပါသည်။ ဗုဒ္ဓဘာသာကိုကိုးကွယ်ကြသည်။ ကျေးရွာလူထုမှာလည်း ကျေးရွာဖွံ့ဖြိုးရေးလုပ်ငန်းများတွင် တက်ညီလက်ညီ ဆောင်ရွက်လျက် ရှိပါသည်။

၂။ လူနည်းစုလူမျိုးစုအိမ်ထောင်စု

အမျိုးအစား	အိမ်ထောင်စု	ကျား	မ	စုစုပေါင်း
မရှိ	၇၃	၁၉၈	၂၁၃	၄၁၁

၃။ ထိခိုက်လွယ်အုပ်စု

ထိခိုက်လွယ်အုပ်စု	အိမ်ထောင်စု	ကျား	မ	စုစုပေါင်း
သက်ကြီး	၁၅	၅	၁၀	၁၅
မြေယာမဲ့	၇	၆	၁	၇
မသန်စွမ်း	မရှိ	မရှိ	မရှိ	မရှိ



၄။ အဓိကစီးပွားရေးလုပ်ငန်းများ

စိုက်ပျိုးရေး	မွေးမြူရေး	အသေးစားစီးပွားရေး	အခြား
စပါး	ကြက်	ဆန်စက်	ဆိုင်ကယ်ဝပ်ရှော့
ဟင်းသီးဟင်းရွက်	ဝက်	ချွေလှေ့စက်	
	ကျွဲ	ဈေးဆိုင်	
	နွား	စပါးအရောင်းအဝယ်	
		ဟင်းသီးဟင်းရွက်အရောင်းအဝယ်	

၅။ ကျေးရွာအတွင်းအဓိကပိုင်ဆိုင်မှုများ

ကျေးရွာပိုင်ဆိုင်မှုများ	စိုက်ပျိုးဧရိယာ	စားကျက်မြေ	သစ်တောမြေ	သဲ/ကျောက်ရရှိမှု	ရေတွင်း/ရေကန်	စက်ရေတွင်း
အရေအတွက်	၂၂၀.၅၉၉ ဧက	၁၀၈၈ ခန့်	၁၀၈၈ ခန့်	မရှိ/မရှိ	၄ / ၁	
ကျေးရွာပိုင်ဆိုင်မှုများ	ကား	ထော်လာရီ	စပါးကြိတ်စက်	မြွေလှေ့စက်	အသေးစားဆည်	ဈေးဆိုင်
အရေအတွက်			၃	၁		၃

၆။ ကျေးရွာအတွင်းအခြားပိုင်ဆိုင်မှုများ

ကျေးရွာပိုင်ဆိုင်မှုများ	ရေတင်စက်	ထွန်	ထယ်	ကျွဲ	နွား
အရေအတွက်	၅	၅၀	၅၀	၃၄	၇၁
ကျေးရွာပိုင်ဆိုင်မှုများ	ဝက်	ဆိုင်ကယ်	ကျွမ်းကျင်လုပ်သား	လုပ်သား	လယ်ထွန်စက်
အရေအတွက်	၁၅၀	၃၅	၁၅	၅၀	၁၀



၅။ လူထုပူးပေါင်းပါဝင်သောလူမှုဆန်းစစ်ခြင်းနှင့် အကဲဖြတ်ခြင်းလုပ်ငန်းစဉ် (PSA/PRA) အကျဉ်းချုပ်

စဉ်	အကြောင်းအရာ	ရက်စွဲ	ဦးတည်အုပ်စု	တက်ရောက်သူ			အဓိကဆွေးနွေးချက်များ
				ကျား	မ	ပေါင်း	
၁	ကျေးရွာလူမှုရေးပြပေါ်သယံဇာတပြင်မပုံ (Social Map/Resource Map)	၉-၁-၂၀၁၆	ရပ်မိရပ်ဖ၊ ကော်မတီဝင်များ	၂၃	၄၃	၆၆	အိမ်အမျိုးအစားများ၊ အခြေခံအဆောက်အဦများ၊ လမ်းပန်းဆက်သွယ်ရေးအခြေခံအနေ လယ်ယာမြေများ၊ မြစ်ချောင်းများ၊ ရေတွင်းရေကန်များ၊သစ်တောများ
၂	ကျေးရွာအိမ်မက်ပြပုံ (Dream Map)	၁၂-၁-၂၀၁၇	ကျေးရွာစီ/ ထောက်အဖွဲ့၊ ကျေးရွာလူထု	၂၃	၄၃	၆၆	နောင်တစ်ချိန်တွင် ကျေးရွာတွင် ဖြစ်စေချင်သော/မြင်စေချင်သော အရာများထည့်သွင်းရေး ဆွဲခြင်း
၃	လူမှုစီးပွားအဆင့်သတ်မှတ်ခြင်း (Wealth Ranking)	၁၁-၁-၂၀၁၇	ချမ်းသာ၊ အလယ်အလတ်၊နွမ်းပါး၊ အလွန်နွမ်းပါးအုပ်စုများ	၂၃	၄၃	၆၆	ကျေးရွာလူမှုစီးပွားအုပ်စုများ ခွဲခြားသတ်မှတ်နိုင်ရေးအတွက် အခြေခံစံနှုန်းများသတ်မှတ်ခြင်း၊ ကျေးရွာသားများနှင့် အများသဘောတူခွဲခြားသတ်မှတ်ခြင်း
၄	ကျား-မရေးရာခွဲခြမ်းစိတ်ဖြာခြင်း	၁၂-၁-၂၀၁၇	ကျေးရွာစီ/ ထောက်အဖွဲ့၊ ကျေးရွာလူထု	၂၃	၄၃	၆၆	အမျိုးသားများနှင့်အမျိုးသမီးများ တန်းတူအခွင့်အရေးရရှိမှု နှင့်မရရှိသည့်အကြောင်းအရင်းများ
၅	ရာသီခွင်ပြပြကွဒိန် (Seasonal Calendar)	၁၁-၁-၂၀၁၇	ကော်မတီဝင်၊ အမျိုးသမီး၊ အမျိုးသားများ	၂၃	၄၃	၆၆	ရာသီဥတု၊ စိုက်ပျိုးသီးနှံများ၊ လယ်ယာလုပ်ငန်းများ၊ နေ့စားလုပ်ငန်းများ၊ မွေးမြူရေးလုပ်ငန်းများ၊ ဝမ်းစာဖူလုံမှု နှင့် ပွဲတော်များ



၆	ပင့်ကူအိမ် ကွန်ယက် (Spider Web)	၁၂-၁-၂၀၁၇	အမျိုးသားများ နှင့် အမျိုးသမီးများ	၁၉	၅၁	၇၀	အမျိုးသားများ နှင့် အမျိုးသမီးများတန်းတူအခွင့် အရေးရရှိမှု နှင့် မရရှိသည့် အကြောင်းအရင်းများ
၇	အဖွဲ့အစည်းချိတ် ဆက်ပုံ (Venn Diagram)	၁၂-၁-၂၀၁၇	ကျေးရွာအုပ် ချုပ်ရေးအဖွဲ့၊ ကျေးရွာစီ/ ထောက်အဖွဲ့	၁၉	၅၁	၇၀	ကျေးရွာတွင်းရှိအဖွဲ့အစည်းမျ းနှင့် မည်သို့သောလုပ်ငန်းများအ တွက် မည်သည့်အဖွဲ့များချိတ်ဆက် လုပ်ကိုင်မှု
၈	အခက်အခဲလုပ် ငန်းနှင့်မျှော်မှန်းခ ျက်	၂-၁၀-၂၀၁၇	ရွာသူ/သားများအ ားလုံး	၃၃	၄၃	၇၆	ဆွေးနွေးထားသောအခြေခံ အဆောက်အဦးများနှင့် သက်မွေးဝမ်းကျောင်းလုပ်င န်းများ၊ကျန်းမာရေး၊ပညာရေး ။
၉	ကျေးရွာ၏ (၅)နှစ်စာဦးစားပေး အစီအစဉ်ပြ ဇယား(Metric Ranking)	၂-၁၀-၂၀၁၇	ရွာသူ/သားများအ ားလုံး	၃၃	၄၃	၇၆	ဆွေးနွေးထားသောအခြေခံ အဆောက်အဦးများနှင့် သက်မွေးဝမ်းကျောင်းလုပ်င န်းများ



ဆွေးနွေးချက်

လူနေထိုင်မှုပုံစံ စီပွားရေးအဆင့်(၄)ဆင့်ရှိပြီး ချမ်းသာအဆင့်တွင် ၁၆% အလယ်အလတ် အဆင့်တွင် ၁၄ % နွမ်းပါးအဆင့်တွင် ၁၅% အလွန်နွမ်းပါးအဆင့်တွင် ၃% ရှိပြီးကျေးရွာတွင် စုစည်းစွာ နေထိုင်ကြပါသည်။ ရွာတွင်းလမ်းနှင့် ရွာချင်းဆက်လမ်းများသည် မြေသားလမ်းများဖြစ်သောကြောင့် လမ်းပန်းဆက်သွယ်ရေး ခက်ခဲပါသည်။ ကျန်းမာရေးအတွက် နာမကျန်းဖြစ်လျှင် ကျေးရွာရှိ အရံသားဖွားဖြင့် ကုသကြရပြီး ကျန်းမာရေးပြင်းထန်လျှင် ပင်လည်ဘူးမြို့ ဆေးရုံသို့ သွားရောက်ဆေးကုသမှုခံယူကြရပါသည်။ ကျေးရွာတွင်းရှိ လက်တူးတွင်းနှင့် ပိုက်တွင်းများမှ ရေကို အသုံးပြုပါသည်။ လုံလောက်မှုရှိပါသည်။

သုံးသပ်ချက်

ရွာတွင်းမြေသားလမ်းကို အဆင်ပြေတင်ရန် လိုအပ်ပြီး စီမံကိန်းလုပ်ငန်းခွဲဆောင်ရွက်ရာတွင် ကျေးရွာလူထုအနေဖြင့် ပူးပေါင်းပါဝင်ဆောင်ရွက်ကာ ကျား၊မ ခွဲခြားမှုမရှိပဲ တန်းတူအခွင့်အရေး ရရှိရန် လိုပါသည်။



၆.၁(ခ) ကျေးရွာအရင်းအမြစ်ပြုမေ့ပုံနှင့်သုံးသပ်ချက်





ဆွေးနွေးချက်

ရွာ၏အနောက်ဘက်တွင် စာကျက်မြေ၊ တောင်တန်းနှင့် သစ်တောများရှိသောကြောင့် ကျေးရွာမှ လိုအပ်သော ထင်း၊ အိမ်ဆောက်ပစ္စည်းများ ထုတ်ယူသုံးစွဲနိုင်ပါသည်။ ရွာပတ်လည်တွင် လယ်ကွင်းများရှိပါသည်။ စီးပွားရေးလုပ်ကိုင်စားသောက်ရသောအရင်းအမြစ်- လယ်/ယာမြေများကို အသုံးပြု၍ စပါး၊ ခရမ်းချဉ်၊ ဖရုံ၊ သခွားတို့ကို စိုက်ပျိုးရောင်းချကြပါသည်။ စားကျက်မြေကိုအသုံးပြု၍ ကျွဲ နွားများ မွေးမြူကြပါသည်။ အရင်းအမြစ်နှင့်ဆက်စပ်သောပြဿနာများ-မိုးခေါင်ရေရှားသည့် အချိန်များတွင် သီးနှံဖြစ်ထွန်းမှု နည်းပါးသည်။ စပါးအထွက်နှုန်းကျဆင်းကာ ဝမ်းစာဖူလုံစွာရရှိမှုခက်ခဲနေပါသည်။

သုံးသပ်ချက်

အရင်းအမြစ်ရရှိနိုင်မှုနည်းပါးသည်။ လယ်နှင့် ကျေးရွာအနောက်ဘက်တွင် သစ်တော အနည်းငယ် ရှိသည်။ ရွာ၏စီးပွားရေး အနည်းငယ်သာ ပြေလည်သည်။ စိုက်ပျိုးရေးကို ဦးစားပေးဆောင်ရွက် သည်



ဆွေးနွေးချက်

ကျေးရွာတွင်းလမ်းများ ပြုပြင်ဖောက်လုပ်ထားခြင်း၊ ကျေးရွာချင်းဆက်လမ်းများ တိုးချဲ့ ပြုပြင်ထားသောကြောင့် လမ်းပန်းဆက်သွယ်ရေးများ ကောင်းမွန်လာမည်။ စက်ရေတွင်းရေကန်များ တူးဖော်ထားသောကြောင့် သောက်သုံးရေအတွက် ဖူလုံလာမည်ဖြစ်သည်။ အသေးစားချေးငွေလုပ်ငန်းများ ရှိလာသောကြောင့် စီးပွားရေးများတိုးချဲ့ လုပ်ကိုင်လာနိုင်ပြီး မိသားစုဝင်ငွေတိုးလာကာ လူနေမှုအဆင့်အတန်းလည်း မြင့်မားလာမည်ဖြစ်သည်။ ကျေးရွာရှိ စာသင်ကျောင်းကို ပြုပြင်ထားသော ကြောင့် ကျောင်းသူ/သားများ ပညာရေးကို ကောင်းစွာသင်ကြားလာနိုင်မည်ဖြစ်သည်။

သုံးသပ်ချက်

သစ္စည်းကုန်းကျေးရွာတွင် ယခု အကောင်အထည်ဖော် ဆောင်ရွက်လိုသည့် စီမံကိန်းလုပ်ငန်းခွဲ အခြေခံအဆောက်အအုံများကို ဆောက်လုပ်ခြင်းဖြင့် ကျေးရွာဖွံ့ဖြိုးမှု ပိုမိုအားကောင်းလာမည် ဖြစ်သည်။



၆.၃။ ဥစ္စာအဆင့်သတ်မှတ်ခြင်း (Wealth Ranking)

အဆင့်	အခြေခံစံနှုန်းများ/ ညွှန်းကိန်းများ	အိမ်ထောင်စု	ရာခိုင်နှုန်း
ချမ်းသာ	အိမ်အခြေအနေ- အုတ်တိုက်၊ ပျဉ်ကာ၊ ပျဉ်ခင်း၊ သွပ်မိုး မြေယာပိုင်ဆိုင်မှု- လယ် ၄ ဧက၊ ကျွဲ၊ နွား - ၂ ကောင် အခြားပိုင်ဆိုင်မှု- ဆန်စက်၊ ခြွေလှေ့စက်၊ ထွန်စက်၊ ဆိုင်ကယ်၊ TV၊ VIDEO	၄၉	၆၈ %
အလယ်အလတ်	အိမ်အခြေအနေ- ပျဉ်ထောင်၊ သွပ်မိုး မြေယာပိုင်ဆိုင်မှု- လယ် ၃ ဧက ကျွဲ၊ နွား- ၂ ကောင် အခြားပိုင်ဆိုင်မှု - ဆိုင်ကယ်၊ စက်ဘီး၊ ချုပ်စက်၊ TV	၁၁	၁၅ %
နွမ်းပါး	အိမ်အခြေအနေ- ထရံကာ၊ သက်ကယ်မိုး မြေယာပိုင်ဆိုင်မှု- လယ် ၂ ဧက အခြားပိုင်ဆိုင်မှု- ဆိုင်ကယ်၊ စက်ဘီး	၁၃	၁၇ %
စုစုပေါင်း		၇၃	၁၀၀



၆.၄။ ကျား မ ရေးရာနှင့် သုံးသပ်ချက်

တောင်ရွှန်းအုပ်စု ၊ သဗ္ဗေတန်းကျေးရွာ	ပိုမိုဆိုင်ရာခွဲခြမ်းစိတ်ဖြာခြင်း
အသုံးပြု ဖြစ်ခြင်း	ထိန်းချုပ်ခြင်း
	



ဆွေးနွေးချက်

ကျေးရွာမှထွက်ရှိသော အရင်းအမြစ်များကို ကျားမတန်းတူ အသုံးပြုကြောင်း ဆွေးနွေးခဲ့ကြပါသည်။ ကျွဲနွားဝက်ကို အမျိုးသားများက ထိမ်းချုပ်ကြပါသည်။ ဖရဲ၊ သခွား၊ ခရမ်း ပဲ၊ကို အမျိုးသမီးများက ထိန်းချုပ်ကြောင်း ဆွေးနွေးပါသည်။ လယ် ကြက် စပါးကို အမျိုးသား/သမီးတန်းတူ ထိမ်းချုပ်ကြောင်း ဆွေးနွေးခဲ့ကြပါသည်။

သုံးသပ်ချက်

ကျေးရွာမှထွက်သော အရင်းအမြစ်များကို အသုံးပြုရာတွင် ကျားမတန်းတူအသုံးပြုခွင့် ရရှိရန် လိုအပ်ပါသည်။





ဆွေးနွေးချက်

တပို့တွဲလလယ်မှစ၍ နယုန်လအထိ နွေရာသီဖြစ်ပါသည်။ နယုန်လ မှ စ၍ သီတင်းကျွတ်လအထိမိုးရာသီ ဖြစ်ပါသည်။ သီတင်းကျွတ်လ မှ တပေါင်းတပို့တွဲလလယ်အထိဆောင်းရာသီ ဖြစ်ပါသည်။ ဆောင်းရာသီတွင် လွန်စွာအေးပါသည်။ မိုးရာသီတွင် မိုးအလွန်များပါသည်။ နယုန်လတွင် ပြောင်း၊ ဝါဆို၊ ဝါခေါင်လများတွင် စပါးစိုက်ပျိုးခြင်း၊ တော်သလင်း၊ သီတင်းကျွတ်၊ တန်ဆောင်မုန်း၊ နတ်တော်၊ ပြာသိုလများတွင် ခရမ်း၊ ကိုက်လန်၊ ခရမ်းချဉ်၊ ဖရဲ၊ သခွားသီးတို့ကို စိုက်ပျိုးကြပါသည်။ တပိုင်တနိုင် ကျွဲ၊ နွား၊ ကြက်၊ ဝက် မွေးမြူရေးလုပ်ငန်းများကို ရာသီမရွေး လုပ်ကိုင်ကြပါသည်။ ဝါဆို၊ ဝါခေါင်လများတွင် လယ်ယာလုပ်ငန်းများရှိပြီး သီတင်းကျွတ်၊ တန်ဆောင်မုန်းလများတွင် စပါးရိတ်သိမ်းခြင်းလုပ်ငန်းများမှ ဝင်ငွေ ရရှိပါသည်။

သုံးသပ်ချက်

လေမုန်တိုင်းကျရောက်မှု၊ မိုးသည်းထန်စွာ ရွာသွန်းမှုများ ဖြစ်ပွားနိုင်သည်။ သီတင်းကျွတ်လများတွင် ဝမ်းစာရှားပါးမှုရှိပြီး ကျန်လများတွင် ဝမ်းစာဖူလုံမှုရှိပါသည်။ ဝါဆို၊ ဝါခေါင်လများတွင် အလုပ်သမား ရှားပါးပါသည်။ တန်ခူးလတွင် သင်္ကြန်ပွဲတော်ပြုလုပ်ပါသည်။ ဝါဆိုလတွင် သင်္ကြန်ကပ်ပွဲတော် ရှိပါသည်။ တော်သလင်းလတွင် မြသဘိတ်ပွဲ ပြုလုပ်ပါသည်။ သီတင်းကျွတ်လတွင် မီးထွန်းပွဲတော် ရှိပါသည်။ တပို့တွဲလနှင့် တပေါင်းလတွင် အလှူပွဲများရှိပါသည်။



၆.၆။ ပင့်ကူအိမ်ကွန်ယက် နှင့် သုံးသပ်ချက်

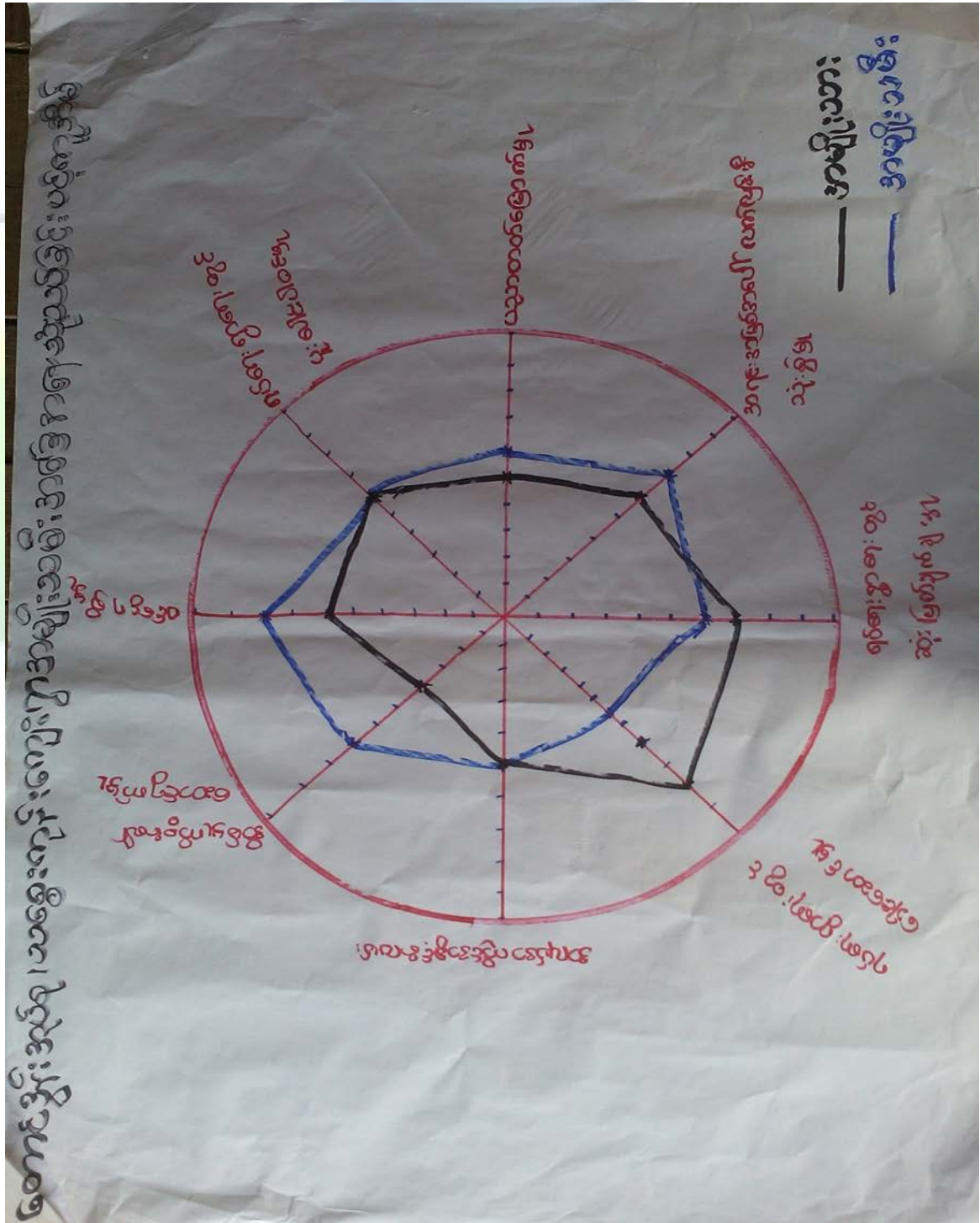



ဆွေးနွေးချက်

အမျိုးသမီးနှင့် အမျိုးသားများတန်းတူအခွင့်အရေးရရှိမှုကို သိရှိရန် ခေါင်းစဉ် (၈)ခုသတ်မှတ်၍ လေ့လာမှုများ ပြုလုပ်ခဲ့ပါသည်။ အမျိုးသမီးများ၏ အိမ်မှုကိစ္စဆောင်ရွက်မှုမှာ အဆင့် (၈)တွင်ရှိ၍ အမျိုးသားများ၏ အိမ်မှုကိစ္စ ဆောင်ရွက်မှုမှာ အဆင့်(၅)တွင် ရှိနေပါသည်။ အမျိုးသားများ အိမ်မှုကိစ္စဆောင်ရွက်ရာတွင် အမျိုးသမီးများအား ပံ့ပိုးကူညီပေးရန် လိုအပ်ပါသေးသည်။ အမျိုးသမီးများနှင့် အမျိုးသားများ အလုပ်အကိုင်အခွင့်အလမ်းတွင် တူညီမှုရှိပါသည်။

အမျိုးသမီးများ၏ ဝင်ငွေရရှိမှုမှာ အမျိုးသားများ၏ ဝင်ငွေရရှိမှုထက် သာလွန်နေသည်ကို ကြည့်ခြင်းအားဖြင့် အမျိုးသမီးများ၏ အလုပ်အကိုင်အခွင့်အလမ်းမှာ သာလွန်နေသည်ကို တွေ့ရပါသည်။ အရင်းအမြစ်ပေါ် အမှီပြု၍ အသက်မွေးဝမ်းကျောင်း ပြုလုပ်နိုင်မှုမှာ ကွာဟချက်မရှိပါ။ လယ်ယာလုပ်ငန်းများ လုပ်ကိုင်ရန် ရေကောင်း၊ မြေကောင်းများ ရှိသောကြောင့် ဖြစ်သည်။ ပညာတက်မြောက်မှုတွင် ကျေးရွာတွင် စာသင်ကျောင်းရှိသောကြောင့် အမျိုးသား/သမီး ကွာဟချက်မရှိပါ။ အဆင့်မြင့်ပညာရေးကို လက်လှမ်းမီရန် လိုအပ်နေပါသေးသည်။

သုံးသပ်ချက်

ရပ်ရေးရွာရေး၊ သာရေးနာရေး၊ ကျေးရွာဖွံ့ဖြိုးတိုးတက်ရေး ကိစ္စများတွင် အမျိုးသားများကသာ အားကောင်းနေပြီး အမျိုးသမီးများမှာ စီမံခန့်ခွဲရန် ဆုံးဖြတ်ချက်ချရန် လိုအပ်နေပါသေးသည်။ ရှေးရိုးအစဉ်အလာအရ အမျိုးသားများကသာ ဆုံးဖြတ်ချက်ချခြင်း၊ ခေါင်းဆောင်မှုနေရာတွင် အမျိုးသမီးများ မပါဝင်ခြင်းကြောင့် ဆုံးဖြတ်ချက်သည် နေရာတွင် အမျိုးသမီးများထက် အမျိုးသားများက သာလွန်နေပါသည်။ အမျိုးသမီးများအနေဖြင့်လည်း နေရာယူတက်ရန် စွမ်းဆောင်ရည်မြင့်တက်ရန် ကြိုးစားဖို့ လိုအပ်နေပါသေးသည်။



ဆွေးနွေးချက်

ကျေးရွာလူထုနှင့် အဖွဲ့အစည်းများ ချိတ်ဆက်နေမှုအနေအထားမှာ အုပ်ချုပ်ရေးအဖွဲ့၊ ကျောင်းကော်မတီအဖွဲ့၊ ကျေးရွာသမဂ္ဂဗဟိုအဖွဲ့အစည်း၊ ကျေးရွာစီမံကိန်းအထောက်အကူပြုကော်မတီ၊ ဂေါ်ပကအဖွဲ့၊ အမျိုးသား/သမီးအဖွဲ့၊ အရံမီးသတ်အဖွဲ့၊ အမျိုးသမီးရေးရာအဖွဲ့များ ရှိကြပြီး ကျေးရွာသာရေးနာရေးဖွံ့ဖြိုးရေး လုပ်ငန်းများကို ချိတ်ဆက်ဆောင်ရွက်လျက်ရှိပါသည်။

မြို့နယ်အထွေထွေအုပ်ချုပ်ရေးမှူး၊ သစ်တောဌာန၊ မွေးမြူရေးဌာန၊ မြို့နယ်စီမံကိန်း ရေးဆွဲရေးဌာန၊ စိုက်ပျိုးရေးဌာန၊ သမဂ္ဂဗဟိုအဖွဲ့အစည်း၊ ကျေးလက်ဒေသဖွံ့ဖြိုးတိုးတက်ရေးဦးစီးဌာန၊ မီးသတ်တပ်ဖွဲ့၊ လူထုဗဟိုပြုစီမံကိန်းရုံးတို့နှင့် ချိတ်ဆက်ဆောင်ရွက်လျက် ရှိပါသည်။ အသက်မွေးဝမ်း ကျောင်းလုပ်ငန်းများအတွက် အရင်းအနှီးရရှိရန် မြို့နယ်သမဂ္ဂဗဟိုအဖွဲ့၊ မြစ်စိမ်းရောင်စီမံကိန်းကဲ့သို့သော ချေးငွေပံ့ပိုးပေးသောဌာနများနှင့် ချိတ်ဆက်ဆောင်ရွက်ရန် လိုအပ်ပါသည်။

သုံးသပ်ချက်

ကျေးရွာတွင်းရှိ အဖွဲ့အစည်းများသည် ကျေးရွာ၏ သာရေးနာရေးလူမှုရေးလုပ်ငန်းများတွင် ပူးပေါင်းလုပ်ဆောင်ခြင်း တွေ့ရှိရပါသည်။ မြို့နယ်ဌာနဆိုင်ရာ အဖွဲ့အစည်းများနှင့် ကျေးရွာတွင်း အဖွဲ့အစည်းများနှင့် ချိတ်ဆက်ဆောင်ရွက်ကြကြောင်း တွေ့ရှိရပါသည်။



၆.၈။အခက်အခဲ၊လုပ်ငန်းနှင့်မျှော်မှန်းချက်များ

(အောင်စိုင်း) အုပ်စု (သတ္တလှိုင်) ကျေးရွာ အခက်အခဲ၊လုပ်ငန်း၊မျှော်မှန်းချက်များဖော်ထုတ်ခြင်း (အကျုံးဝင်သောလုပ်ငန်းများ)

ဦးစား ပေး အဆင့်	အခက်အခဲ	လုပ်ငန်း	မျှော်မှန်းချက်	အမျိုး သား အဖွဲ့	အမျိုး သား အဖွဲ့	ဆောင်ရွက်ခဲ့ သည့်/ညွှန်ခံ
၁	ကလေးများ ကျန်းမာရေးစစ်ဆေးခြင်း	မူလမြို့ကျေးရွာများကျက်စား နှင့် ကလေး ဝယ်ယူ ဖယ်ဖျက်ခြင်း	ကျန်းမာရေးစစ်ဆေးခြင်း	✓	✓	၁-၅၀
၂	ပရိသတ်များ ကျန်းမာရေးစစ်ဆေးခြင်း	ပျားလှိုင်ကျေးရွာကျန်းမာရေးစစ်ဆေးခြင်း	ပရိသတ်များ ကျန်းမာရေးစစ်ဆေးခြင်း	✓	✓	၁၀ - ၅၀
၃	ပရိသတ်များ ကျန်းမာရေးစစ်ဆေးခြင်း	ပျားလှိုင်ကျေးရွာကျန်းမာရေးစစ်ဆေးခြင်း	ပရိသတ်များ ကျန်းမာရေးစစ်ဆေးခြင်း	✓	✓	၁၀ - ၅၀
၄	ပရိသတ်များ ကျန်းမာရေးစစ်ဆေးခြင်း	ပျားလှိုင်ကျေးရွာကျန်းမာရေးစစ်ဆေးခြင်း	ပရိသတ်များ ကျန်းမာရေးစစ်ဆေးခြင်း	✓	✓	၁၀ - ၅၀
၅	ပရိသတ်များ ကျန်းမာရေးစစ်ဆေးခြင်း	ပျားလှိုင်ကျေးရွာကျန်းမာရေးစစ်ဆေးခြင်း	ပရိသတ်များ ကျန်းမာရေးစစ်ဆေးခြင်း	✓	✓	၁၀ - ၅၀
၆	ပရိသတ်များ ကျန်းမာရေးစစ်ဆေးခြင်း	ပျားလှိုင်ကျေးရွာကျန်းမာရေးစစ်ဆေးခြင်း	ပရိသတ်များ ကျန်းမာရေးစစ်ဆေးခြင်း	✓	✓	၁၀ - ၅၀
၇	ပရိသတ်များ ကျန်းမာရေးစစ်ဆေးခြင်း	ပျားလှိုင်ကျေးရွာကျန်းမာရေးစစ်ဆေးခြင်း	ပရိသတ်များ ကျန်းမာရေးစစ်ဆေးခြင်း	✓	✓	၁၀ - ၅၀
၈	ပရိသတ်များ ကျန်းမာရေးစစ်ဆေးခြင်း	ပျားလှိုင်ကျေးရွာကျန်းမာရေးစစ်ဆေးခြင်း	ပရိသတ်များ ကျန်းမာရေးစစ်ဆေးခြင်း	✓	✓	၁၀ - ၅၀

ပိတ်ဆို့ရေးသူ ကျား (၃၃) ဦး၊ မ (၄၇) ဦး ရက်စွဲ၊ ၂ - ၁၈ - ၂၀၁၇ မှတ်တမ်းတင်သူ (လူထုစည်းရုံးရေးမှူး) ဦး/ဒေါ် မျိုး မြင့် သိန်း



ဆွေးနွေးချက်

အမျိုးသမီး၊ အမျိုးသား အုပ်စုများမှ ကျေးရွာအခက်အခဲများကို ဦးစွာဆွေးနွေးခြင်း၊ မျှော်မှန်းချက်ကို ဆွေးနွေးခြင်း၊ အခက်အခဲများကို ဖြေရှင်းနိုင်ရေးအတွက် ဆောင်ရွက်ရမည့် လုပ်ငန်းများကို ဆွေးနွေးခဲ့ကြပါသည်။

သုံးသပ်ချက်

ဆွေးနွေးရရှိလာသော ကျေးရွာဖွံ့ဖြိုးရေး လုပ်ငန်းများအား သက်ဆိုင်ရာ အဖွဲ့အစည်း များနှင့် ချိတ်ဆက်ဆောင်ရွက်သွားရန် လိုအပ်ကြောင်း၊ ကျေးရွာခွဲခေါင်းဆောင်များ၊ အုပ်စုအုပ်ချုပ်ရေးမှူးများ မှတစ်ဆင့် မြို့နယ်စီမံခန့်ခွဲမှု ကော်မတီသို့ ဆက်လက်တင်ပြရန် လိုအပ်ကြောင်း သုံးသပ်ရပါသည်။





၆.၉။ ဦးစားပေးအစီအစဉ်ပြဇယား (Matrix Ranking)

စဉ်	အကြောင်းအရာ	၀	၁	၂	၃	၄	၅	၆	၇	၈	၉	၁၀	၁၁	၁၂	ရမှတ်	အဆင့်	မှတ်ချက်
၀	အကြောင်းအရာ	၀	၁	၂	၃	၄	၅	၆	၇	၈	၉	၁၀	၁၁	၁၂			
၁	ပညာရေးအဖွဲ့အစည်း၏ အဖွဲ့ဝင်များ၏ အသက်	၁	၁	၁	၁	၁	၁	၁	၁	၁	၁	၁	၁	၁	၇	၁	
၂	ပညာရေးအဖွဲ့အစည်း၏ အဖွဲ့ဝင်များ၏ အသက်	၁	၁	၁	၁	၁	၁	၁	၁	၁	၁	၁	၁	၁	၇	၁	
၃	ပညာရေးအဖွဲ့အစည်း၏ အဖွဲ့ဝင်များ၏ အသက်	၁	၁	၁	၁	၁	၁	၁	၁	၁	၁	၁	၁	၁	၇	၁	
၄	ပညာရေးအဖွဲ့အစည်း၏ အဖွဲ့ဝင်များ၏ အသက်	၁	၁	၁	၁	၁	၁	၁	၁	၁	၁	၁	၁	၁	၇	၁	
၅	ပညာရေးအဖွဲ့အစည်း၏ အဖွဲ့ဝင်များ၏ အသက်	၁	၁	၁	၁	၁	၁	၁	၁	၁	၁	၁	၁	၁	၇	၁	
၆	ပညာရေးအဖွဲ့အစည်း၏ အဖွဲ့ဝင်များ၏ အသက်	၁	၁	၁	၁	၁	၁	၁	၁	၁	၁	၁	၁	၁	၇	၁	
၇	ပညာရေးအဖွဲ့အစည်း၏ အဖွဲ့ဝင်များ၏ အသက်	၁	၁	၁	၁	၁	၁	၁	၁	၁	၁	၁	၁	၁	၇	၁	
၈	ပညာရေးအဖွဲ့အစည်း၏ အဖွဲ့ဝင်များ၏ အသက်	၁	၁	၁	၁	၁	၁	၁	၁	၁	၁	၁	၁	၁	၇	၁	
၉	ပညာရေးအဖွဲ့အစည်း၏ အဖွဲ့ဝင်များ၏ အသက်	၁	၁	၁	၁	၁	၁	၁	၁	၁	၁	၁	၁	၁	၇	၁	
၁၀	ပညာရေးအဖွဲ့အစည်း၏ အဖွဲ့ဝင်များ၏ အသက်	၁	၁	၁	၁	၁	၁	၁	၁	၁	၁	၁	၁	၁	၇	၁	
၁၁	ပညာရေးအဖွဲ့အစည်း၏ အဖွဲ့ဝင်များ၏ အသက်	၁	၁	၁	၁	၁	၁	၁	၁	၁	၁	၁	၁	၁	၇	၁	
၁၂	ပညာရေးအဖွဲ့အစည်း၏ အဖွဲ့ဝင်များ၏ အသက်	၁	၁	၁	၁	၁	၁	၁	၁	၁	၁	၁	၁	၁	၇	၁	

ပိုင်ဆိုင်ဆွေးနွေးသူ ကျား(၃၃)၊ မ(၄၃)ဦး ရက်စွဲ၊ ၂.၀၈.၂၀၁၇ မှတ်တမ်းတင်သူ (ကုထုစည်းရုံးရေးမှူး) ဒေါ်အိန္ဒြိယာသိန်း



ဆွေးနွေးချက်

ဆွေးနွေးရရှိသော ကျေးရွာဖွံ့ဖြိုးရေးလုပ်ငန်းများကို ဦးစားပေးအဆင့် ရွေးချယ်သတ်မှတ်ရန်အတွက် လုပ်ငန်းတစ်ခုနှင့်တစ်ခု နှိုင်းယှဉ် အမှတ်ပေးသည့်စနစ်ကို အသုံးပြုခဲ့ကြပါသည်။

သုံးသပ်ချက်

ဦးစားပေးအဆင့်အလိုက် လူထုပတ်ဝန်းကျင်စုံစမ်းမေးမြန်းမှု ပံ့ပိုးငွေဖြင့်ဆောင်ရွက်ပြီးသော လုပ်ငန်းများရှိသကဲ့သို့ အခြားအဖွဲ့အစည်းများနှင့် ချိတ်ဆက်ဆောင်ရွက်ဆောင်ရွက်ရမည့် လုပ်ငန်းများလည်း ရှိပါသည်။ ကိုယ်ထူကိုယ်ထ ဆောင်ရွက်နိုင်ရေးအတွက်လည်း ကျေးရွာလူထု အစည်းအဝေးပွဲများတွင် ချပြဆွေးနွေးသွားရန် လိုအပ်မည်ဖြစ်ပါသည်။



၇။ ကော်မတီဝင်များရွေးချယ်ခြင်းနှင့်ကျေးရွာဖွံ့ဖြိုးရေးအစီအစဉ်ဆောင်ရွက်မှုမှတ်တမ်းခါတ်ပုံများ



အမျိုးသားအုပ်စု၏မှတ်တမ်းခါတ်ပုံ



အမျိုးသမီးအုပ်စု၏မှတ်တမ်းခါတ်ပုံ



လူငယ်အုပ်စု၏ မှတ်တမ်းခါတ်ပုံ



ထိခိုက်လွယ်အုပ်စုများ၏ မှတ်တမ်းခါတ်ပုံ



စေတနာ့ဝန်ထမ်းများရွေးချယ်ခြင်းမှတ်တမ်းဓါတ်ပုံ



ကော်မတီရွေးချယ်ခြင်းမှတ်တမ်းဓါတ်ပုံ



ဖွံ့ဖြိုးရေးအစီအစဉ်ရေးဆွဲခြင်းမှတ်တမ်းဓာတ်ပုံ



ဖွံ့ဖြိုးရေးအစီအစဉ်ရေးဆွဲခြင်းမှတ်တမ်းဓာတ်ပုံ



၈။ ကော်မတီဝင်များစာရင်း

(၁၁ ဇွေကုန်) ကျေးရွာ စီမံကိန်းအထောက်အကူပြုကော်မတီ
 (စာရင်း) ကျေးရွာအုပ်စု
 စီမံကိန်း (ပထမနှစ်) စက်ဝန်း

စဉ်	အမည်	ရာထူး
၁	ဦးစံဝေ	ကျေးရွာ စီ/ထောက် ဥက္ကဋ္ဌ
၂		ကျေးရွာ စီ/ထောက် ဥက္ကဋ္ဌ
၃	ဒေါ်ခင်မောင်	ဝယ်ယူရေးအဖွဲ့ ခေါင်းဆောင်
၄	ဒေါ်ချစ်လှ	ဝယ်ယူရေးအဖွဲ့ အဖွဲ့ဝင်
၅	ဒေါ်မင်းဌေး	ဝယ်ယူရေးအဖွဲ့ အဖွဲ့ဝင်
၆	ဦးစောထွန်း	စောင့်ကြည့်ကြီးကြပ်ရေးအဖွဲ့ ခေါင်းဆောင်
၇	ဒေါ်စိန်စု	စောင့်ကြည့်ကြီးကြပ်ရေးအဖွဲ့ဝင်
၈		စောင့်ကြည့်ကြီးကြပ်ရေးအဖွဲ့ဝင်
၉	ဦးသိန်းလွင်	လည်ပတ်/ပြင်ထိန်းအဖွဲ့ဝင်
၁၀	ဒေါ်ခင်အေး	လည်ပတ်/ပြင်ထိန်းအဖွဲ့ဝင်
၁၁	ဒေါ်မိမိ	လည်ပတ်/ပြင်ထိန်းအဖွဲ့ဝင်
၁၂	ဒေါ်ခင်စု	ဝေဖန်၊အကြံပြု၊တိုင်ကြားချက်ဖြေရှင်းရေး ကျေးရွာ ကိုယ်စားလှယ်
၁၃	ဒေါ်မိမိ	ဝေဖန်၊အကြံပြု၊တိုင်ကြားချက်ဖြေရှင်းရေး ကျေးရွာ ကိုယ်စားလှယ်
၁၄	ဒေါ်မေဝေစိန်	စေတနာ့ဝန်ထမ်း
၁၅	ဒေါ်စိန်စု	စေတနာ့ဝန်ထမ်း
၁၆	ဒေါ်ခင်စု	ကျေးရွာငွေစာရင်းကိုင်



(သဒ္ဓန္တရုံး) ကျေးရွာ စီမံကိန်းအထောက်အကူပြုကော်မတီ

(စာစစ်ရုံး) ကျေးရွာအုပ်စု

စီမံကိန်း (ဥပဒေ) စက်ဝန်း

စဉ်	အမည်	ရာထူး
၁	ဦးခင်အောင်	ကျေးရွာ စီ/ထောက် ဥက္ကဋ္ဌ
၂	ဒေါ်ခင်အမတ်	ကျေးရွာ စီ/ထောက် ဥက္ကဋ္ဌ
၃	ဦး ရွှေမာဏ	ဝယ်ယူရေးအဖွဲ့ ခေါင်းဆောင်
၄	ဒေါ်ခင်အေး	ဝယ်ယူရေးအဖွဲ့ အဖွဲ့ဝင်
၅	ဒေါ်ခင်အေး	ဝယ်ယူရေးအဖွဲ့ အဖွဲ့ဝင်
၆	ဦး စောစော	စောင့်ကြည့်ကြီးကြပ်ရေးအဖွဲ့ ခေါင်းဆောင်
၇	ဒေါ်ခင်အေး	စောင့်ကြည့်ကြီးကြပ်ရေးအဖွဲ့ဝင်
၈	ဦးခင်အောင်	စောင့်ကြည့်ကြီးကြပ်ရေးအဖွဲ့ဝင်
၉	ဦးသိန်းလွင်	လည်ပတ်/ပြင်ထိန်းအဖွဲ့ဝင်
၁၀	ဒေါ်ခင်အေး	လည်ပတ်/ပြင်ထိန်းအဖွဲ့ဝင်
၁၁	ဒေါ်ခင်အေး	လည်ပတ်/ပြင်ထိန်းအဖွဲ့ဝင်
၁၂	ဦးခင်အေး	ဝေဖန်အကြံပြုတိုင်ကြားချက်ဖြေရှင်းရေး ကျေးရွာ ကိုယ်စားလှယ်
၁၃	ဒေါ်ခင်အေး	ဝေဖန်အကြံပြုတိုင်ကြားချက်ဖြေရှင်းရေး ကျေးရွာ ကိုယ်စားလှယ်
၁၄	ဦး သိန်းလွင်	စေတနာ့ဝန်ထမ်း
၁၅	ဒေါ်ခင်အေး	စေတနာ့ဝန်ထမ်း
၁၆	ဦး သိန်းလွင်	ကျေးရွာစေတနာ့ဝန်ထမ်း





(သန္ဓေ့ကုန်) ကျေးရွာ စီမံကိန်းအထောက်အကူပြုကော်ပတီ

(စကေဗျော်) ကျေးရွာအုပ်စု

စီမံကိန်း (စာအိယသွန်) စက်ဝန်း

စဉ်	အမည်	ရာထူး
၁	ဒေါ်ခင်စု	ကျေးရွာ စီ/ထောက် ဥက္ကဋ္ဌ
၂	ဒေါ်ခင်အောင်	ကျေးရွာ စီ/ထောက် ဥက္ကဋ္ဌ
၃	ဒေါ်ခင်စု	ဝယ်ယူရေးအဖွဲ့ ခေါင်းဆောင်
၄	ဒေါ်ခင်စု	ဝယ်ယူရေးအဖွဲ့ အဖွဲ့ဝင်
၅	ဒေါ်ခင်စု	ဝယ်ယူရေးအဖွဲ့ အဖွဲ့ဝင်
၆	ဒေါ်ခင်စု	စောင့်ကြည့်ကြီးကြပ်ရေးအဖွဲ့ ခေါင်းဆောင်
၇	ဒေါ်ခင်စု	စောင့်ကြည့်ကြီးကြပ်ရေးအဖွဲ့ ဝင်
၈	ဒေါ်ခင်စု	စောင့်ကြည့်ကြီးကြပ်ရေးအဖွဲ့ ဝင်
၉	ဒေါ်ခင်စု	လည်ပတ်/ပြင်ထိန်းအဖွဲ့ ဝင်
၁၀	ဒေါ်ခင်စု	လည်ပတ်/ပြင်ထိန်းအဖွဲ့ ဝင်
၁၁	ဒေါ်ခင်စု	လည်ပတ်/ပြင်ထိန်းအဖွဲ့ ဝင်
၁၂	ဒေါ်ခင်စု	ဝေဖန်အကြံပြုတိုင်ကြားချက်ဖြေရှင်းရေး ကျေးရွာ ကိုယ်စားလှယ်
၁၃	ဒေါ်ခင်စု	ဝေဖန်အကြံပြုတိုင်ကြားချက်ဖြေရှင်းရေး ကျေးရွာ ကိုယ်စားလှယ်
၁၄	ဒေါ်ခင်စု	စေတနာ့ဝန်ထမ်း
၁၅	ဒေါ်ခင်စု	စေတနာ့ဝန်ထမ်း
၁၆	ဒေါ်ခင်စု	ကျေးရွာငွေစာရင်းကိုင်





(သစ္စာလျှင်)ကျေးရွာ စီမံကိန်းအထောက်အကူပြုကော်မတီ

(ဆေးဇွန်)အုပ်စု

(ဝေဠာအိမ်)နယ် စီမံကိန်းအုပ်စု

စဉ်	အမည်	ရာယုး
၁။	ဒေါ်ခင်မောင်	ကျေးရွာစီ/ထောက်ပံ့မှုဌာန
၂။	ဒေါ်ခင်အောင်	ကျေးရွာစီ/ထောက်ပံ့မှုဌာန
၃။	ဒေါ်ခင်အေး	ဝယ်ယူရေး/ခေါင်းဆောင်
၄။	ဒေါ်ခင်အိမ်	ဝယ်ယူရေး/ဆက်ကော်မတီ/မတ်တမ်းထိန်း
၅။	ဒေါ်ခင်အေး	ဝယ်ယူရေး/ဆက်ကော်မတီ/အဖွဲ့ဝင်
၆။	ဒေါ်ခင်အေး	စောင့်ကြည့်ကြီးကြပ်ရေး/ခေါင်းဆောင်
၇။	ဒေါ်ခင်အေး	စောင့်ကြည့်ကြီးကြပ်ရေး/အဖွဲ့ဝင်
၈။	ဒေါ်ခင်အေး	စောင့်ကြည့်ကြီးကြပ်ရေး/အဖွဲ့ဝင်
၉။	ဒေါ်ခင်အေး	လည်ပတ်/ပြင်ထိန်း/ခေါင်းဆောင်
၁၀။	ဒေါ်ခင်အေး	လည်ပတ်/ပြင်ထိန်း/အဖွဲ့ဝင်
၁၁။	ဒေါ်ခင်အေး	လည်ပတ်/ပြင်ထိန်း/အဖွဲ့ဝင်
၁၂။	ဒေါ်ခင်အေး	ဝေခန့်အကြံပြုဖြေရှင်းရေး/အဖွဲ့ဝင်
၁၃။	ဒေါ်ခင်အေး	ဝေခန့်အကြံပြုဖြေရှင်းရေး/အဖွဲ့ဝင်
၁၄။	ဒေါ်ခင်အေး	စေတနာ့ဝန်ထမ်း
၁၅။	ဒေါ်ခင်အေး	စေတနာ့ဝန်ထမ်း
၁၆။	ဒေါ်ခင်အေး	ကျေးရွာဌေးစာရင်းကိုင်



၉။ ပုံစံ ၈-၁။ ကျေးရွာအချက်အလက်

ပုံစံ - ၈-၁ - ကျေးရွာ အချက်အလက် (FORM PC 1)

လမ်းညွှန်။ ပထမဆုံးအကြိမ် ကျေးရွာသို့ ရောက်ရှိချိန်တွင် စည်းရုံးရေးမှူးက ကျေးရွာ ရာအိမ်မှူးကို ကျေးရွာကော်မတီဖွဲ့ စည်းခြင်း အစည်း အဝေးမတိုင်မီ ဤ အချက်အလက်များ ကောက်ယူပေးရန် တောင်းဆိုဖြည့်သွင်းစေပြီး အစည်းအဝေး ကျင်းပစဉ် စိစစ်ရမည်။

ရာအိမ်မှူးအမည် ဦးမြင့်စောင့်	ဖုန်း ၀၉ ၂၅၆၆၂၆၄၉၈ ၀၉ ၂၅၆၀၆၄၅၇	စည်းရုံးရေးမှူးအမည် ဒေါ်မြင့်စောင့်
ပြည်နယ်/ တိုင်းဒေသကြီး စစ်ကိုင်း	မြို့နယ် ပဇာနည်မြို့	ကျေးရွာအုပ်စု ကျောက်ခွံ
		ကျေးရွာ သဇွေးကျင်း

(က) လူဦးရေ

တိုင်းရင်းသား	အိမ်ထောင်စုပေါင်း	ကိုးကွယ်သည့်ဘာသာ	အိမ်ထောင်စုပေါင်း
၁။ မြန်မာ	၇၀	၁။ ဗုဒ္ဓ	၇၀
၂။		၂။	
၃။		၃။	
၄။ အခြားတိုင်းရင်းသား လူမျိုးစုများ		၄။	

လူဦးရေ	ကျား (အရေအတွက်)	မ (အရေအတွက်)
၄၀၉	၂၀၇	၂၀၂
အိမ်ထောင်ဦးစီး	၄၉	၂၁

၄၀၉

(ခ) ကျေးရွာရှိ အခြေခံ အဆောက်အအုံ (Facilities)

ပညာရေး	ခြစ်ပါ	ကျန်းမာရေး	ခြစ်ပါ	ဘာသာရေး	ခြစ်ပါ
အထက	<input type="checkbox"/>	ဆေးရုံ	<input type="checkbox"/>	ဘုရား/စေတီ	<input checked="" type="checkbox"/>
အလက	<input type="checkbox"/>	ကျန်းမာရေးဌာန	<input type="checkbox"/>	ဘုန်းကြီးကျောင်း	<input checked="" type="checkbox"/>
အမက	<input checked="" type="checkbox"/>	ကျန်းမာရေးဌာနခွဲ	<input type="checkbox"/>	ဟိန္ဒူဘုရားကျောင်း	<input type="checkbox"/>
မူကြို	<input checked="" type="checkbox"/>	ဆေးပေးခန်း	<input type="checkbox"/>	ခရစ်ယန်ဘုရားကျောင်း	<input type="checkbox"/>
အခြား	<input type="checkbox"/>	အခြား	<input type="checkbox"/>	ဗလီ	<input type="checkbox"/>
				အခြား	<input type="checkbox"/>
မှတ်ချက်		မှတ်ချက်		မှတ်ချက်	ဘုန်း (ဇာတိ)

(ဂ) ကျွမ်းကျင်ပညာရှင် (ရွာသား/နေထိုင်)

ပညာရေး	နေထိုင်		ကျန်းမာရေး	နေထိုင်		တည်ဆောက်ရေး	နေထိုင်	
	နေထိုင်	လည်ပတ်		နေထိုင်	လည်ပတ်		နေထိုင်	လည်ပတ်
မူလတန်းပြ	<input checked="" type="checkbox"/>	<input checked="" type="checkbox"/>	ဆရာဝန်	<input type="checkbox"/>	<input type="checkbox"/>	လက်သမား	<input checked="" type="checkbox"/>	<input type="checkbox"/>
အလယ်တန်းပြ	<input type="checkbox"/>	<input type="checkbox"/>	ကျန်းမာရေးဝန်ထမ်း	<input type="checkbox"/>	<input type="checkbox"/>	ပန်းရန်	<input type="checkbox"/>	<input type="checkbox"/>
အထက်တန်းပြ	<input checked="" type="checkbox"/>	<input type="checkbox"/>	သုနာပြုဆရာမ	<input type="checkbox"/>	<input type="checkbox"/>	လျှပ်စစ်လုပ်သား	<input type="checkbox"/>	<input type="checkbox"/>
မူကြို	<input type="checkbox"/>	<input type="checkbox"/>	သားဖွား <၇၇၇၇>	<input checked="" type="checkbox"/>	<input type="checkbox"/>	ပိုက်ဆက်	<input type="checkbox"/>	<input type="checkbox"/>
အခြား	<input type="checkbox"/>	<input type="checkbox"/>	ကျေးလက်ကျန်းမာရေးမှူး	<input type="checkbox"/>	<input type="checkbox"/>	မထွင်းနှစ်	<input type="checkbox"/>	<input type="checkbox"/>
မှတ်ချက် ၇၇၇၇			မှတ်ချက် ၇၇၇၇			မှတ်ချက် ၇၇၇၇		

လည်ပတ် ၄၈၈၈
နေထိုင် ၂၈၈၈





(ဃ) လမ်းပန်းဆက်သွယ်ရေး (အမှန်ဖြစ်ပါ)

ကျောက်လမ်း () ကတ္တရာ () ကွန်ကရစ် () ဆိုင်ကယ်လမ်း (✓) ကျောက်စရစ် ()
မြေ (✓) လူသွားလမ်း (✓) အခြား _____

(င) ကျေးရွာဖွံ့ဖြိုးရေး စီမံကိန်း (Village Development Plan) (အမှန်ဖြစ်ပါ)

(၁) လူထုဗဟိုပြုစီမံကိန်း မတိုင်မီက ကျေးရွာစီမံကိန်း ရှိသလား _____ ရှိ/ မရှိ/ မသိ
(၂) ရှိလျှင် မည်သည့်နှစ်က ရေးဆွဲခဲ့သလဲ _____ နှစ်/ မသိပါ
(၃) မြို့နယ်အတည်ပြုချက် ရရှိထားသလား _____ ရှိ/ မရှိ/ မသိ

(စ) ခရီးအကွာအဝေး (Distance)

(၁) ရွာ (အလယ်) မှ ကျေးရွာအုပ်စု (အလယ်) အကွာအဝေး မိုင်/ဖာလုံ ၁၅၉ /မသိပါ
(၂) ဤရွာနှင့် ကျေးရွာအုပ်စုရွာ (အလယ်) သွားချိန် ၂
ခြောက်သွေ့ရာသီ - ထော်လာဂျီ/ ဆိုင်ကယ်/ ခြေလျင် /မြည်း/ လှေ/ အခြား ၂၀၅၇၈.၂၂၇၂ () နာရီ
မိုးရာသီ - ထော်လာဂျီ/ဆိုင်ကယ်/ခြေလျင်/မြည်း/လှေ/အခြား ၂၀၅၇၈.၂၂၇၂ () နာရီ

(ဆ) သဘာဝဘေး ဤကျေးရွာတွင် ရေကြီးခြင်းကဲ့သို့သော သဘာဝဘေး ကျရောက်ခဲ့မှု

မရှိ ရှိ (ဖော်ပြရန်) _____ ဦးနှစ်ခြံခြံ: < ၂၀၁၃-၂၀၁၄ >

ဦးမြစုမောင်

ရာအိမ်မှူး အမည်

လက်မှတ်

ရက်စွဲ 7.3.2015

စည်းရုံးရေးမှူး အမည် ဒေါ်ခင်အေးအောင်

လက်မှတ်

ရက်စွဲ 7.3.2015



ပုံစံ - ၈-၁ - ကျေးရွာ အချက်အလက် (FORM PC 1)

လမ်းညွှန်ချက်/ ကျေးရွာတစ်ရွာသို့ ပထမဆုံး မိတ်ဆက်ခရီးသွားရောက်သောအခါ ကျေးရွာခေါင်းဆောင်များအား ကျေးရွာအချက်အလက်များကို မေတ္တာရပ်ခံ၍ တောင်းခံရမည်။ လူထုစည်းရုံးရေးမှူးသည် စီမံကိန်းမိတ်ဆက်အစည်းဝေးပတ်ိုင်မီ တောင်းခံရမည်။ စီမံကိန်းမိတ်ဆက်အစည်းဝေးတွင် ဤအချက်အလက်များအား စစ်ဆေးပြီး မှန်ကန်အောင်ပြုလုပ်ရမည်။ လူထုစည်းရုံးရေးမှူးသည် သတင်းအချက်အလက်ထံသို့ Tablets မှတစ်ဆင့် ဖြည့်သွင်းရမည်။ ငြိမ်းနောက်တွင် လူထုစည်းရုံးရေးမှူးမှ ရာအိမ်မှူးအမည် - ဦးစံဝင်း ဖုန်း စည်းရုံးရေးမှူးအမည် ဒေါ်မြခင်

ပြည်နယ်/ တိုင်းဒေသကြီး စစ်ကိုင်း ပြို့နယ် ပင်လည်ဘူ ကျေးရွာအုပ်စု ကောဇွန် ကျေးရွာ သရေကုန်

(က) လူဦးရေ

တိုင်းရင်းသား	အိမ်ထောင်စုပေါင်း
၁။ <u>တမာ</u>	<u>၇၂</u>
၂။	
၃။	
၄။ အခြားတိုင်းရင်းသား လူမျိုးစုများ	

ကိုးကွယ်သည့်ဘာသာ	အိမ်ထောင်စုပေါင်း
၁။ <u>ဗုဒ္ဓ</u>	<u>၇၂</u>
၂။	
၃။	
၄။	

လူဦးရေ	ကျား (အရေအတွက်)	မ (အရေအတွက်)
အိမ်ထောင်စဦးစီး <u>၅၁၉</u>	<u>၃၀၃</u>	<u>၂၁၄</u>
	<u>၄၈</u>	<u>၂၄</u>

(ခ) ကျေးရွာရှိ အခြေခံ အဆောက်အအုံ (Facilities)

ပညာရေး	ခြံပ်ပါ	ကျန်းမာရေး	ခြံပ်ပါ	ဘာသာရေး	ခြံပ်ပါ
အထက်တန်းကျောင်း	<input type="checkbox"/>	ဆေးရုံ	<input type="checkbox"/>	ဘုရား/ဓေတီ	<input checked="" type="checkbox"/>
အလယ်တန်းကျောင်း	<input type="checkbox"/>	ကျန်းမာရေးဌာန	<input type="checkbox"/>	ဘုန်းကြီးကျောင်း	<input checked="" type="checkbox"/>
မူလတန်းကျောင်း	<input checked="" type="checkbox"/>	ကျန်းမာရေးဌာနခွဲ	<input type="checkbox"/>	ဟိန္ဒူဘုရားကျောင်း	<input type="checkbox"/>
မူကြိုကျောင်း	<input checked="" type="checkbox"/>	ဆေးပေးခန်း	<input type="checkbox"/>	ခရစ်ယာန်ဘုရားကျောင်း	<input type="checkbox"/>
အခြား	<input type="checkbox"/>	အခြား	<input type="checkbox"/>	ဗလီ	<input type="checkbox"/>
မှတ်ချက်		မှတ်ချက်		အခြား	<input type="checkbox"/>
				မှတ်ချက်	<input type="checkbox"/>

(ဂ) ကျွမ်းကျင်သူများမှတ်တမ်း ၊ ကျေးရွာတွင်နေထိုင်သော သို့မဟုတ် တခြားရွာမှလာရောက်သောကျွမ်းကျင်သူများ

ပညာရေး	နေထိုင်	လည်ပတ်	ကျန်းမာရေး	နေထိုင်	လည်ပတ်	တည်ဆောက်ရေး	နေထိုင်	လည်ပတ်
မူလတန်းပြဆရာ/ဆရာမ	<input type="checkbox"/>	<input checked="" type="checkbox"/>	ဆရာဝန်	<input type="checkbox"/>	<input type="checkbox"/>	လက်သမား	<input checked="" type="checkbox"/>	<input type="checkbox"/>
အလယ်တန်းပြဆရာ/ဆရာမ	<input type="checkbox"/>	<input type="checkbox"/>	လ/ထကျန်းမာရေးမှူး	<input type="checkbox"/>	<input type="checkbox"/>	ပန်းရန်	<input type="checkbox"/>	<input type="checkbox"/>
အထက်တန်းပြဆရာ/ဆရာမ	<input type="checkbox"/>	<input type="checkbox"/>	အမျိုးသမီးကျန်းမာရေးဆရာမ	<input type="checkbox"/>	<input type="checkbox"/>	လှုပ်စစ်ဆိုင်ရာ	<input type="checkbox"/>	<input type="checkbox"/>
မူကြိုဆရာ/ဆရာမ	<input checked="" type="checkbox"/>	<input type="checkbox"/>	အရံသားစွား	<input checked="" type="checkbox"/>	<input type="checkbox"/>	ရေပိုက်သူယံသူ	<input type="checkbox"/>	<input type="checkbox"/>
အခြား	<input type="checkbox"/>	<input type="checkbox"/>	ပြည်သူ့ကျန်းမာရေးလုပ်သား ၁/၂	<input type="checkbox"/>	<input type="checkbox"/>	စက်ပြင်ဆရာ	<input type="checkbox"/>	<input type="checkbox"/>
မှတ်ချက်			မှတ်ချက်			မှတ်ချက်		





(ဃ) ကျေးရွာသို့ ရောက်ရှိနိုင်သည့်လမ်းအခြေအနေ / ကျေးရွာတစ်ရွာသည် ၎င်း၏ကျေးရွာအုပ်စုနှင့် ဆက်သွယ်ထားသော လမ်းအခြေအနေ(အောက်ပါတို့ကိုပိုင်းပါ)
 ကျောက်ကြမ်းလမ်း: ကတ္တရာလမ်း: ကွန်ကရစ်လမ်း: မော်တော်ဆိုင်ကယ်လမ်း:
 ကျောက်ခင်းလမ်း: မြေသားလမ်း: လူသွားလမ်း: အခြား: _____

(င) ကျေးရွာဖွံ့ဖြိုးရေး စီမံကိန်း (Village Development Plan) (အမှန်ဖြစ်ပါ)
 (၁) လူထုပတ်ဝန်းကျင်စီမံကိန်း မတိုင်မီက ကျေးရွာစီမံကိန်း ရှိသလား: ရှိ/ မရှိ/ မသိ
 (၂) ရှိလျှင် မည်သည့်နှစ်က ရေးဆွဲခဲ့သလဲ: _____ နှစ်/ မသိပါ
 (၃) မြို့နယ်အတည်ပြုချက် ရရှိထားသလား: ရှိ/ မရှိ/ မသိ

(စ) ဝေးအကွာအဝေး (Distance)
 (၁) ရွာ (အလယ်) မှ ကျေးရွာအုပ်စု (အလယ်) အကွာအဝေး: မိုင်/ဖာလုံ ၁၂၆ /မသိပါ
 (၂) ဤရွာနှင့် ကျေးရွာအုပ်စုရွာ (အလယ်) သွားချိန်
 မြောက်သွေ့ရာသီ - ထော်လာရီ/ ဆိုင်ကယ်/ မြေလျင် /မြည်း/ လှေ/ အခြား: _____ (၁၀မိန့်) နှစ်
 ဝေးရာသီ - ထော်လာရီ/ဆိုင်ကယ်/မြေလျင်/မြည်း/လှေ/အခြား: _____ (၂၀မိန့်) နှစ်

(ဆ) သဘာဝဘေး ဤကျေးရွာတွင် ရေကြီးခြင်းကဲ့သို့သော သဘာဝဘေး ကျရောက်ခဲ့မှု
 မရှိ ရှိ (ဖော်ပြချက်) ၂၀၁၂, ၂၀၁၃, ၂၀၁၄ ခုနှစ်နှစ်ကျော်

(ဇ) ကျေးရွာတွင် ဖွဲ့စည်းထားသော အဖွဲ့အစည်းများ
 လူထုပတ်ဝန်းကျင်စီမံကိန်းမတိုင်မီ ဤကျေးရွာတွင် ကျေးရွာဖွံ့ဖြိုးရေးအတွက် အစိုးရ(သို့)ရွာသားများကိုယ်တိုင်(သို့) စီမံကိန်းတစ်ခုခုမှ ဖွဲ့စည်းထားသည့် အဖွဲ့အစည်းများရှိပါသလား။
 ကျေးရွာစီမံကိန်းအဖွဲ့
 ရင်းနှီးမြှုပ်နှံရေးအဖွဲ့
 အခြားအဖွဲ့အစည်းများ
 အခြားအဖွဲ့အစည်းများ

ရာအိမ်မှူး အမည် - ဦးစံဝေ

လက်မှတ် [Signature] ရက်စွဲ - ၉.၁.၂၀၁၆

စည်းရုံးရေးမှူး အမည် - ဦးအောင်

လက်မှတ် [Signature] ရက်စွဲ - ၉.၁.၂၀၁၆



ပုံစံ - ၈ - ၁ ကျေးရွာအခြေခံအချက်အလက်များ (Form PC 1)

လမ်းညွှန်ချက်၊ ကျေးရွာတစ်ရွာသို့ ပထမဆုံးမိတ်ဆက်ခရီး သွားရောက်သောအခါ လူထုစည်းရုံးရေးမှူးသည် ကျေးရွာ ခေါင်းထောင်များအား ကျေးရွာအချက်အလက်များကို ဖေဖွာရပ်စံ၍ တောင်းခံရသည်။ ဤအချက်အလက်များကို စီမံကိန်း မိတ်ဆက်အစည်းဝေးမတိုင်မီတောင်းခံရမည်။ စီမံကိန်းမိတ်ဆက်အစည်းဝေးတွင် လူထုစည်းရုံးရေးမှူးသည် ဤအချက်အလက် များအား စစ်ဆေးပြီး မှန်ကန်အောင်ပြုလုပ်ရမည်။ ပြီးနောက်တွင် လူထုစည်းရုံးရေးမှူးမှ သတင်းအချက်အလက်ထံသို့ Tablets မှ တစ်ဆင့် ပြည်သွင်းရမည်။

ကျေးရွာအုပ်ချုပ်ရေးမှူး အမည် (မြို့နယ်) နှင့် လိင်	ကျေးရွာအုပ်ချုပ်ရေးမှူး၏ ဝန်ခံပုံစံ	လူထုစည်းရုံးရေးမှူး၏ အမည် (မြို့နယ်) နှင့် လိင်
ပြည်နယ်/တိုင်းဒေသကြီး/အစိုးရ	မြို့နယ် (လူဦးရေ)	ကျေးရွာအုပ်စုအမည်
		ကျေးရွာ သင်္ကေတ

လူဦးရေ	အိမ်ထောင်စုအရေအတွက်	ကိုးကွယ်သည့်ဘာသာ	အိမ်ထောင်စုအရေအတွက်
လူမျိုးစု (၁) - ၅၅၁	၇၃	ဘာသာ (၁) - ဗုဒ္ဓ	၇၃
လူမျိုးစု (၂) -----		ဘာသာ (၂) -----	
လူမျိုးစု (၃) -----		ဘာသာ (၃) -----	
လူမျိုးစုရော -----		ဘာသာရော -----	
	အရေအတွက်		
မသန်စွမ်းသူများ			
သက်ကြီးရွယ်အိုများ (၆၅ နှစ်နှင့် အထက်)	၈၆၅ + ၆၅ = ၉၃		၉၃
စစ်ဘေးရှောင်			

လူဦးရေ	အမျိုးသား (အရေအတွက်)	အမျိုးသမီး (အရေအတွက်)
လူမျိုးစု (၁) - ၅၅၁	၁၉၈	၃၅၃
လူမျိုးစု (၂) -----		
လူမျိုးစု (၃) -----		
အိမ်ထောင်စုဦးစီး	၄၃	၃၀

(ခ) အခြေခံအောက်အဖွဲ့အစည်းအစည်းများ

စာသင်ကျောင်း	အမှတ် ဖြစ်ပါ	ကျန်းမာရေး	အမှတ် ဖြစ်ပါ	ဘာသာရေး အဆောက် အအုံများ	အမှတ် ဖြစ်ပါ
အထက်တန်းကျောင်း	<input type="checkbox"/>	ဆေးရုံ	<input type="checkbox"/>	ဓေတီ	<input type="checkbox"/>
အလယ်တန်းကျောင်း	<input type="checkbox"/>	ကျန်းမာရေးဌာန	<input type="checkbox"/>	ဘုန်းကြီးကျောင်း	<input checked="" type="checkbox"/>
မူလတန်းကျောင်း	<input checked="" type="checkbox"/>	ကျန်းမာရေးဌာနခွဲ	<input type="checkbox"/>	ဟိန္ဒူဘုရားကျောင်း	<input type="checkbox"/>
မူကြိုကျောင်း	<input checked="" type="checkbox"/>	ဆေးပေးခန်း	<input type="checkbox"/>	ခရစ်ယာန်ကျောင်း	<input type="checkbox"/>
အခြား	<input type="checkbox"/>	အခြား	<input type="checkbox"/>	ဗလီ	<input type="checkbox"/>
				အခြား	<input type="checkbox"/>
မှတ်ချက်		မှတ်ချက်		မှတ်ချက်	





(ဇ) ကျေးရွာတွင် ခွဲစဉ်းထားသော အဖွဲ့အစည်းများ
 လူထုပေါ်ပြူးပိတ်နားမတိုင်မီ ဤကျေးရွာတွင် ကျေးရွာဖွံ့ဖြိုးရေးအတွက် အစိုးရ (သို့) ရွာသားများကိုယ်တိုင်(သို့) စီမံကိန်းတစ်ခုခု
 ခွဲစဉ်းထားသည့် အဖွဲ့အစည်းများရှိပါသလား။

(၁) -----
 (၂) -----

ကျေးရွာခေါင်းဆောင်

အမည် - ဦးစိပ်ဝင်း

လက်မှတ်  ဇန.ဖွံ - ၁၁-၁-၂၀၁၇

လူထုစည်းရုံးရေးမှူး

အမည် - ဒေါ်ခင်အိန်

လက်မှတ်  ဇန.ဖွံ - ၁၁-၁-၂၀၁၇



ပုံစံ - ၈ - ၁ ကျေးရွာအခြေခံအချက်အလက်များ (Form FC 1)

လမ်းညွှန်ချက်၊ ကျေးရွာတစ်ရွာသို့ ပထမဆုံးမိတ်ဆက်ခရီး၊ သွားရောက်လော့အခါ လူထုစည်းရုံးရေးမှူးသည် ကျေးရွာ ခေါင်းဆောင်များအား ကျေးရွာအချက်အလက်များကို မေတ္တာရပ်ခံ၍ လောင်းခံရသည်၊ ဤအချက်အလက်များကို စီမံကိန်း မိတ်ဆက်အစည်းဝေးမတိုင်မီတောင်းခံရမည်၊ စီမံကိန်းမိတ်ဆက်အစည်းဝေးတွင် လူထုစည်းရုံးရေးမှူးသည် ဤအချက်အလက် များအား စစ်ဆေးပြီး မှန်ကန်အောင်ပြုလုပ်ရမည်၊ ပြီးနောက်တွင် လူထုစည်းရုံးရေးမှူးမှ သတင်းအချက်အလက်ထံသို့ Tablets ငှ တာဆင့် ဖြည့်သွင်းရမည်။

ကျေးရွာခေါင်းဆောင် အမည်: ဒိမ်ဝင်း ကျေးရွာခေါင်းဆောင်၏ ဖုန်းနံပါတ်: ၀၅၀၀၅၅၅၅၅၅ လူထုစည်းရုံးရေးမှူး၏ အမည်: ဒေါ်ခင်မြလှိုင်

ပြည်နယ်/တိုင်းဒေသကြီး: ပတ်တိုင်း ခြံ့နယ်: -ပင်လည်ဘူး ကျေးရွာအုပ်စု: စေတီစွန်း ကျေးရွာ - ၁၁၈၅-ကုန်း

လူမျိုးစု	အိမ်ထောင်စုအရေအတွက်	ကိုးကွယ်သည့်ဘာသာ	အိမ်ထောင်စုအရေအတွက်
လူမျိုးစု (၁) <u>ဗမာ</u>	<u>၇၅</u>	ဘာသာ (၁) <u>ဗုဒ္ဓ</u>	<u>၇၅</u>
လူမျိုးစု (၂) -----		ဘာသာ (၂) -----	
လူမျိုးစု (၃) -----		ဘာသာ (၃) -----	
လူမျိုးစုစော အခြား -----		ဘာသာစော -----	
အရေအတွက်			
မသန်စွမ်းသူများ			
သက်ကြီးရွယ်အိုများ (၆၅ နှစ် နှင့် အထက်)	<u>၈-၁၄ (၄-၁၉)</u>		<u>၃၃</u>
စင်စားရောင်			

လူဦးရေ	အမျိုးသား (အရေအတွက်)	အမျိုးသမီး (အရေအတွက်)
လူမျိုးစု (၁) ----- <u>ဗမာ</u>	<u>၂၀၂</u>	<u>၂၂၀</u>
လူမျိုးစု (၂) -----		
လူမျိုးစု (၃) -----		
အခြား		
အိမ်ထောင်စုဦးစီး	<u>၇၅</u>	<u>၃၀</u>

(ခ) အခြေခံအဆောက်အအုံ အသုံးအဆောင်များ

စာသင်ကျောင်း	အမှတ် ခြစ်ပါ	ကျန်းမာရေး	အမှတ် ခြစ်ပါ	ဘာသာရေး အဆောက် အအုံများ	အမှတ် ခြစ်ပါ
အထက်တန်းကျောင်း	<input type="checkbox"/>	ဆေးရုံ	<input type="checkbox"/>	စေတီ	<input type="checkbox"/>
အလယ်တန်းကျောင်း	<input type="checkbox"/>	ကျန်းမာရေးဌာန	<input type="checkbox"/>	ဘုန်းကြီးကျောင်း	<input checked="" type="checkbox"/>
မှလတန်းကျောင်း	<input checked="" type="checkbox"/>	ကျန်းမာရေးဌာနခွဲ	<input type="checkbox"/>	ဟိန္ဒူဘုရားကျောင်း	<input type="checkbox"/>
မူကြိုကျောင်း	<input checked="" type="checkbox"/>	ဆေးပေးခန်း	<input type="checkbox"/>	ခရစ်ယာန်ကျောင်း	<input type="checkbox"/>
အခြား	<input type="checkbox"/>	အခြား	<input type="checkbox"/>	ဗလီ	<input type="checkbox"/>
				အခြား	<input type="checkbox"/>
မှတ်ချက်		မှတ်ချက်		မှတ်ချက်	





(ဂ) ကျွမ်းကျင်သူများမှတ်တမ်း (ကျေးရွာတွင်းနေထိုင်သော သို့မဟုတ် တံငါများရွာမှလာရောက်သော ကျွမ်းကျင်သူများ)

	(၁) စာသင်ကျောင်း			(၂) ကျန်းမာရေး			(၃) လက်မှုပညာရှင်	
	ရွာတွင်းနေထိုင်သူ	အခြားရွာမှလာသူ		ရွာတွင်းနေထိုင်သူ	အခြားရွာမှလာသူ		ရွာတွင်းနေထိုင်သူ	အခြားရွာမှလာသူ
မူလတန်းပြဆရာ/မ	<input checked="" type="checkbox"/>	<input checked="" type="checkbox"/>	ဆရာဝန်	<input type="checkbox"/>	<input type="checkbox"/>	လက်သမား	<input checked="" type="checkbox"/>	<input type="checkbox"/>
အထက်တန်းပြဆရာ/မ	<input type="checkbox"/>	<input type="checkbox"/>	လက်ထောက်ကျန်းမာရေးမှူး	<input type="checkbox"/>	<input type="checkbox"/>	ပန်းရံ	<input checked="" type="checkbox"/>	<input type="checkbox"/>
အလယ်တန်းပြဆရာ/မ	<input type="checkbox"/>	<input type="checkbox"/>	အမျိုးသမီးကျန်းမာရေးဆရာမ	<input type="checkbox"/>	<input type="checkbox"/>	လျှပ်စစ်ကျွမ်းကျင်ပညာရှင်	<input type="checkbox"/>	<input type="checkbox"/>
မူကြိုဆရာ/မ	<input checked="" type="checkbox"/>	<input type="checkbox"/>	သားဖွားစားရာမ	<input checked="" type="checkbox"/>	<input type="checkbox"/>	ရေပိုက်သွယ်သူ	<input type="checkbox"/>	<input type="checkbox"/>
အခြား	<input type="checkbox"/>	<input type="checkbox"/>	ပြည်သူ့ကျန်းမာရေးလုပ်သား	<input type="checkbox"/>	<input type="checkbox"/>	စက်ပြင်ဆရာ	<input checked="" type="checkbox"/>	<input type="checkbox"/>
မှတ်ချက်			မှတ်ချက်			မှတ်ချက်		

(ဃ) ကျေးရွာသို့ ရောက်ရှိနိုင်သည့် လမ်းအခြေအနေ / ကျေးရွာတစ်ရွာသည် ၎င်း၏ ကျေးရွာအုပ်စုနှင့် ဆက်သွယ်ထားသော လမ်းအခြေအနေ (အောက်ပါပုံကို ဝိုင်းပါ)

ကျောက်ကြမ်းလမ်း ကတ္တရာလမ်း ကွန်ကရစ်လမ်း မော်တော်ဆိုင်ကယ်လမ်း
 ကျောက်ခင်းလမ်း ခြေသားလမ်း လူသွားလမ်း အခြား _____

(င) ကျေးရွာဖွံ့ဖြိုးမှုစီမံချက်

(၁) လူထုပဟိုပြုစီမံကိန်းမစတင်မီ ဤကျေးရွာတွင် ကျေးရွာဖွံ့ဖြိုးမှု စီမံချက်ရှိခဲ့ပါသလား? ဝိုင်းပါ
ရှိပါသည်/မရှိပါ/မသိပါ

(၂) ရှိခဲ့ပါလျှင် ဤစီမံချက်ကို မည်သည့် ခုနှစ်တွင် ပြင်ဆင်ခဲ့ပါသနည်း? နှစ်-----/မသိပါ

(၃) ဤစီမံချက်ကို မြို့နယ်မှ အတည်ပြုခဲ့ပါသလား? ပြုခဲ့ပါသည်/မပြုခဲ့ပါ/မသိပါ

(စ) ခရီးအကွာအဝေး

(၁) ဤကျေးရွာ၏ပဟိုမှ ၎င်းကျေးရွာအုပ်စု၏ပဟိုအထိ ခရီးခရိုင်မည်မျှကွာဝေးသနည်း? မိုင်-----/မသိပါ

(၂) ဤကျေးရွာမှ ၎င်းကျေးရွာအုပ်စု၏ပဟိုအထိ သွားလာရာတွင် ကြာမြင့်သည့်အချိန်။

ခြောက်သွေ့ရာသီတွင် ကြာချိန် ----- ဘဝ. မိ. နှစ် ----- ထော်လာဂျီ/မော်တော်ဆိုင်ကယ်/ခြေလျင်/လား/မော်တော်ဘုတ်/
အခြား -----

မိုးရာသီတွင် ကြာချိန် ----- ဘဝ. မိ. နှစ် ----- ထော်လာဂျီ/မော်တော်ဆိုင်ကယ်/ခြေလျင်/လား/မော်တော်ဘုတ်/
အခြား -----

(ဆ) ပတ်ဝန်းကျင်ဆိုင်ရာ သဘာဝဘေးအန္တရာယ်
ဤကျေးရွာတွင် ရေကြီးခြင်းကဲ့သို့ သဘာဝဘေးအန္တရာယ်ကျရောက်ဖူးခြင်း ရှိပါသလား။
 မရှိပါ ရှိပါသည် ရှိလျှင် ဖော်ပြပါ -----

(ဇ) ကျေးရွာတွင် ဖွဲ့စည်းထားသော အဖွဲ့အစည်းများ
လူထုပဟိုပြုစီမံကိန်းမတိုင်မီ ဤကျေးရွာတွင် ကျေးရွာဖွံ့ဖြိုးရေးအတွက် အစိုးရ (သို့) ရွာသားများကိုယ်တိုင် (သို့) စီမံကိန်းတစ်ခုခုမှ ဖွဲ့စည်းထားသည့် အဖွဲ့အစည်းများရှိပါသလား။

(၁) -----
(၂) -----





(ဂ) ကျွမ်းကျင်သူများမှတ်တမ်း (ကျေးရွာတွင်းနေထိုင်သော သို့မဟုတ် တံခြားရွာမှလာရောက်သော ကျွမ်းကျင်သူများ)

(၁) စာသင်ကျောင်း			(၂) ကျန်းမာရေး			(၃) လက်မှုပညာရှင်		
	ရွာတွင်းနေထိုင်သူ	အခြားရွာမှလာသူ		ရွာတွင်းနေထိုင်သူ	အခြားရွာမှလာသူ		ရွာတွင်းနေထိုင်သူ	အခြားရွာမှလာသူ
မူလတန်းပြဆရာ/မ	<input checked="" type="checkbox"/>	<input checked="" type="checkbox"/>	ဆရာဝန်	<input type="checkbox"/>	<input type="checkbox"/>	လက်သမား	<input checked="" type="checkbox"/>	<input type="checkbox"/>
အထက်တန်းပြဆရာ/မ	<input type="checkbox"/>	<input type="checkbox"/>	လက်ထောက်ကျန်းမာရေးမှူး	<input type="checkbox"/>	<input type="checkbox"/>	ပန်းရံ	<input checked="" type="checkbox"/>	<input type="checkbox"/>
အလယ်တန်းပြဆရာ/မ	<input type="checkbox"/>	<input type="checkbox"/>	အမျိုးသမီးကျန်းမာရေးဆရာမ	<input type="checkbox"/>	<input type="checkbox"/>	လျှပ်စစ်ကျွမ်းကျင်ပညာရှင်	<input type="checkbox"/>	<input type="checkbox"/>
မူကြိုဆရာ/မ	<input checked="" type="checkbox"/>	<input type="checkbox"/>	သားဖွားစားရာမ	<input checked="" type="checkbox"/>	<input type="checkbox"/>	ရေပိုက်သွယ်သူ	<input type="checkbox"/>	<input type="checkbox"/>
အခြား	<input type="checkbox"/>	<input type="checkbox"/>	ပြည်သူ့ကျန်းမာရေးလုပ်သား	<input type="checkbox"/>	<input type="checkbox"/>	စက်ပြင်ဆရာ	<input checked="" type="checkbox"/>	<input type="checkbox"/>
မှတ်ချက်			မှတ်ချက်			မှတ်ချက်		

(ဃ) ကျေးရွာသို့ ရောက်ရှိနိုင်သည့် လမ်းအခြေအနေ / ကျေးရွာတစ်ရွာသည် ၎င်း၏ ကျေးရွာအုပ်စုနှင့် ဆက်သွယ်ထားသော လမ်းအခြေအနေ (အောက်ဖော်ပြချက်ကို ဖြည့်ပါ)

ကျောက်ကြမ်းလမ်း ကတ္တရာလမ်း ကွန်ကရစ်လမ်း မော်တော်ဆိုင်ကယ်လမ်း
 ကျောက်ခင်းလမ်း မြေသားလမ်း လူသွားလမ်း အခြား _____

(င) ကျေးရွာဖွံ့ဖြိုးမှုစီမံချက်

(၁) လူထုပဟိုပြုစီမံကိန်းမစတင်မီ ဤကျေးရွာတွင် ကျေးရွာဖွံ့ဖြိုးမှု စီမံချက်ရှိခဲ့ပါသလား? ပိုင်းပါ
ရှိပါသည်/မရှိပါ/မသိပါ
 (၂) ရှိခဲ့ပါလျှင် ဤစီမံချက်ကို မည်သည့် ခုနှစ်တွင်ပြင်ဆင်ခဲ့ပါသနည်း? နှစ်-----/မသိပါ
 (၃) ဤစီမံချက်ကို မြို့နယ်မှအတည်ပြုခဲ့ပါသလား? ပြုခဲ့ပါသည်/မပြုခဲ့ပါ/မသိပါ

(စ) ခရီးအကွာအဝေး

(၁) ဤကျေးရွာ၏ပဟိုမှ ၎င်းကျေးရွာအုပ်စု၏ပဟိုအထိ ခရီးခရိုင်မည်မျှကွာဝေးသနည်း? မိုင်-----/မသိပါ
 (၂) ဤကျေးရွာမှ ၎င်းကျေးရွာအုပ်စုပဟိုအထိ သွားလာရာတွင် ကြာမြင့်သည့်အချိန်
 ခြောက်သွေ့ရာသီတွင် ကြာချိန် ----- ဘဝ. မိနစ် ----- ထော်လာဂျီ/မော်တော်ဆိုင်ကယ်/ခြေလျင်/လား/မော်တော်ဘုတ်/
 အခြား -----
 မိုးရာသီတွင် ကြာချိန် ----- ဘဝ. မိနစ် ----- ထော်လာဂျီ/မော်တော်ဆိုင်ကယ်/ခြေလျင်/လား/မော်တော်ဘုတ်/
 အခြား -----

(ဆ) ပတ်ဝန်းကျင်ဆိုင်ရာ သဘာဝဘေးအန္တရာယ်

ဤကျေးရွာတွင် ရေကြီးခြင်းကဲ့သို့ သဘာဝဘေးအန္တရာယ်ကျရောက်ဖူးခြင်း ရှိပါသလား။
 မရှိပါ ရှိပါသည် ရှိလျှင်ဖော်ပြပါ -----

(ဇ) ကျေးရွာတွင် ဖွဲ့စည်းထားသော အဖွဲ့အစည်းများ
 လူထုပဟိုပြုစီမံကိန်းမတိုင်မီ ဤကျေးရွာတွင် ကျေးရွာဖွံ့ဖြိုးရေးအတွက် အစိုးရ (သို့) ရွာသားများကိုယ်တိုင် (သို့) စီမံကိန်းတစ်ခုခုမှ ဖွဲ့စည်းထားသည့် အဖွဲ့အစည်းများရှိပါသလား။

(၁) -----
 (၂) -----



(ဈ) အထွေထွေအုပ်ချုပ်ရေး ဦးစီးဌာန (GAD) မှ မှတ်တမ်းတင်ထားခြင်း
 ဤကျေးရွာသည် အထွေထွေအုပ်ချုပ်ရေး ဦးစီးဌာန (GAD) မှ မှတ်တမ်းတင်ထားမှု ရှိပါသလား။
 မရှိပါ ရှိပါသည်

ကျေးရွာခေါင်းဆောင်

အမည် ဦးစံဝင်း

လက်မှတ်

နေ့စွဲ

၂.၁၀.၂၀၁၇

လူထုစည်းရုံးရေးမှူး

အမည် ဓာနဗိုလ်ချုပ်



၁၀။ ပုံစံ ၈-၂။ စီမံကိန်းစက်ဝန်းအချိန်ဇယား

ပုံစံ - ၈-၂ - စီမံကိန်းအချိန်ဇယား (FORM PC 3)

လမ်းညွှန် သက်ဆိုင်ရာ စည်းရုံးရေးများ (CFTF) မှာက ကျေးဇူးတင်အတွက် စီမံကိန်းတစ်ဆင့်ပြီးတိုင်း ဖြည့်သွင်းရန်၊ စည်းရုံးရေးအမည် - ၆၅(၁၆)၊ (၁၆)၁၄	ပုံစံ		တန်း		တန်း		တန်း	
	စတင်	ပြီး	စတင်	ပြီး	စတင်	ပြီး	စတင်	ပြီး
ရက်စွဲ - 7.5.2015	ကျေးဇူးတင်မှု	ကျေးဇူးတင်မှု	ကျေးဇူးတင်မှု	ကျေးဇူးတင်မှု	ကျေးဇူးတင်မှု	ကျေးဇူးတင်မှု	ကျေးဇူးတင်မှု	ကျေးဇူးတင်မှု
ပြည်နယ်/တိုင်းဒေသကြီး - မန္တလေး	မြို့နယ် - မင်းလတ်	မြို့နယ် - မင်းလတ်	မြို့နယ် - မင်းလတ်	မြို့နယ် - မင်းလတ်	မြို့နယ် - မင်းလတ်	မြို့နယ် - မင်းလတ်	မြို့နယ် - မင်းလတ်	မြို့နယ် - မင်းလတ်
စီမံကိန်းအဆင့်	စတင်	ပြီး	စတင်	ပြီး	စတင်	ပြီး	စတင်	ပြီး
(၁) ပထမအစည်းအဝေး၊ ကော်မတီဖွဲ့ စည်းခြင်း	7.3.2015	7.3.2015	7.3.2015	7.3.2015	7.3.2015	7.3.2015	7.3.2015	7.3.2015
(၂) ဒုတိယအစည်းအဝေး၊ ကျေးဇူးစီမံကိန်း ရေးဆွဲခြင်း	7.3.2015	7.3.2015	7.3.2015	7.3.2015	7.3.2015	7.3.2015	7.3.2015	7.3.2015
(၃) ကျေးဇူးအုပ်စု စီမံကိန်း ဆုံးဖြတ်ချက်	7.3.2015	7.3.2015	7.3.2015	7.3.2015	7.3.2015	7.3.2015	7.3.2015	7.3.2015
(၄) မြို့နယ်စီမံကိန်းရေးဆွဲရေးနှင့် အကောင်အထည်ဖော်ရေး ကော်မတီ အတည်ပြုချက်	7.3.2015	7.3.2015	7.3.2015	7.3.2015	7.3.2015	7.3.2015	7.3.2015	7.3.2015
(၅) ကျေးဇူး အစီရင်ခံစာ ပြုစုခြင်း	7.3.2015	7.3.2015	7.3.2015	7.3.2015	7.3.2015	7.3.2015	7.3.2015	7.3.2015
(၆.၁) စီမံကိန်း လုပ်ငန်းခွဲ ပြင်ဆင်မှု အစည်းအဝေး (ပကြိမ်)	7.3.2015	7.3.2015	7.3.2015	7.3.2015	7.3.2015	7.3.2015	7.3.2015	7.3.2015
(၆.၂) စီမံကိန်း လုပ်ငန်းခွဲ ပြင်ဆင်မှု အစည်းအဝေး (ဒုကြိမ်)	7.3.2015	7.3.2015	7.3.2015	7.3.2015	7.3.2015	7.3.2015	7.3.2015	7.3.2015
(၆.၃) စီမံကိန်း လုပ်ငန်းခွဲ ပြင်ဆင်မှု အစည်းအဝေး (တကြိမ်)	7.3.2015	7.3.2015	7.3.2015	7.3.2015	7.3.2015	7.3.2015	7.3.2015	7.3.2015
(၆.၄) စီမံကိန်း လုပ်ငန်းခွဲ ပြင်ဆင်မှု အစည်းအဝေး (စကြိမ်)	7.3.2015	7.3.2015	7.3.2015	7.3.2015	7.3.2015	7.3.2015	7.3.2015	7.3.2015
(၆.၅) စီမံကိန်း လုပ်ငန်းခွဲ ပြင်ဆင်မှု အစည်းအဝေး (ပဉ္စမကြိမ်)	7.3.2015	7.3.2015	7.3.2015	7.3.2015	7.3.2015	7.3.2015	7.3.2015	7.3.2015
(၇) လုပ်ငန်း အကောင်အထည်ဖော်ခြင်း	7.3.2015	7.3.2015	7.3.2015	7.3.2015	7.3.2015	7.3.2015	7.3.2015	7.3.2015
(၈.၁) ကျေးဇူးလုပ်ငန်း တိုးတက်မှု တင်ပြခြင်းအစည်းအဝေး (ပကြိမ်)	7.3.2015	7.3.2015	7.3.2015	7.3.2015	7.3.2015	7.3.2015	7.3.2015	7.3.2015
(၈.၂) ကျေးဇူးလုပ်ငန်း တိုးတက်မှု တင်ပြခြင်းအစည်းအဝေး (ဒုကြိမ်)	7.3.2015	7.3.2015	7.3.2015	7.3.2015	7.3.2015	7.3.2015	7.3.2015	7.3.2015
(၈.၃) ကျေးဇူးလုပ်ငန်း တိုးတက်မှု တင်ပြခြင်းအစည်းအဝေး (တကြိမ်)	7.3.2015	7.3.2015	7.3.2015	7.3.2015	7.3.2015	7.3.2015	7.3.2015	7.3.2015
(၈.၄) ကျေးဇူးလုပ်ငန်း တိုးတက်မှု တင်ပြခြင်းအစည်းအဝေး (စကြိမ်)	7.3.2015	7.3.2015	7.3.2015	7.3.2015	7.3.2015	7.3.2015	7.3.2015	7.3.2015
(၈.၅) ကျေးဇူးလုပ်ငန်း တိုးတက်မှု တင်ပြခြင်းအစည်းအဝေး (ပဉ္စမကြိမ်)	7.3.2015	7.3.2015	7.3.2015	7.3.2015	7.3.2015	7.3.2015	7.3.2015	7.3.2015
(၉) ဘဏ္ဍာရေး စစ်ဆေးခြင်း	7.3.2015	7.3.2015	7.3.2015	7.3.2015	7.3.2015	7.3.2015	7.3.2015	7.3.2015
(၁၀) လူထုစစ်ဆေးမှု	7.3.2015	7.3.2015	7.3.2015	7.3.2015	7.3.2015	7.3.2015	7.3.2015	7.3.2015



ပုံစံ ၈-၂ - စီမံကိန်းစက်ဝန်းအချိန်ဇယား (PC 2)

လက်ညှိုးနှစ်ကတိုင် ဆိုင်ရာလူထုစည်းရုံးရေးများ/လက်ထောက်ကူညီပညာပေးမှုများမှ စီမံကိန်းစက်ဝန်းအဆင့်တစ်ခုစီ ပြီးစီးတိုင်းကျေးရွာနှင့် ကျေးရွာအုပ်စု အတွက်ဤပုံစံကိုဖြည့်သွင်းရမည်။
 စည်းရုံးရေးများ/ရန်ကင်း အမည် - ၆၄၆၆၂၅၆

ဇနီး ၂၀-၉-၇၈၂၆
 မြို့နယ် - ပုသိမ်မြို့နယ်၊ စက်ဝန်း(၁)၊ ကျေးရွာအုပ်စု - ၁၁၆၅၂၆၂၆၊ စက်ဝန်း(၄)

စီမံကိန်းဆောင်ရွက်မှုအဆင့်များ

စက်ဝန်းဆောင်ရွက်မှုအဆင့်များ	ဇနီး		အစည်းအဝေးတွင်တက်ရောက်သူအရေအတွက်			
	စတင်သည့်နေ့	ပြီးဆုံးသည့်နေ့	အမျိုးသားအရေအတွက်	အမျိုးသမီးအရေအတွက်	အိမ်ထောင်စုအရေအတွက်	လူမျိုးစု တက်ရောက်သူ အရေအတွက် လူမျိုးစုအမည်
၁. ကျေးရွာစီမံကိန်း စိတ်ထက်အစည်းအဝေး	၉.၁.၂၀၁၆	၉.၁.၂၀၁၆	၃၇	၇၂	၂၅	၂၅၇ ၇၄
၂. ကျေးရွာဖွံ့ဖြိုးရေး စီမံချက်ရေးဆွဲခြင်း အစည်းအဝေး	၃၀.၁.၂၀၁၆	၃၀.၁.၂၀၁၆	၄၅	၇၂	၇၂	၆၅၁ ၆၀
၃. ကျေးရွာအုပ်စု လုပ်ငန်း ဆုံးဖြတ်ချက်ချသည့်အစည်းအဝေး						
၄. မြို့နယ်အဆင့်စီမံကိန်းရေးဆွဲရေးနှင့်အကောင်အထည်ဖော်ရေးကော်မတီ၏ စီမံကိန်း သုံးသပ်မှုစာတိုင်အစည်းအဝေး			၆၀	၆၀	၆၀	၆၀
၅. မြို့နယ် စီမံကိန်းရေးဆွဲရေးနှင့် အကောင်အထည်ဖော်ရေးကော်မတီ၏ဆုံးဖြတ်မှုကို ရွာထဲ အသိပေးအကြောင်း ကြားသည့်အစည်းအဝေး						
၆. စီမံကိန်းလုပ်ငန်းခွဲစီမံချက်ရေးဆွဲခြင်း အစည်းအဝေး						
၆.၁။ စီမံကိန်းလုပ်ငန်း အကောင်အထည်ဖော်ရေးအစီအစဉ် ရေးဆွဲခြင်း						
၆.၂။ ပယ်ယူရေးအစီအစဉ် ရေးဆွဲခြင်း						



စီမံကိန်းဆောင်ရွက်မှုအဆင့်များ	နေ့စွဲ		အစဉ်အစားပေးဆောင်တက်ရောက်သူအရေအတွက်			
	တောင်သည့်နေ့	ပြီးဆုံးသည့်နေ့	ကျမ်းသားအရေအတွက်	ကျမ်းသမီးအရေအတွက်	ကျမ်းသမီးအရေအတွက်	လူပျိုစု တက်ရောက်သူ အရေအတွက် လူပျိုစုအမည်
၆. ညာဘက်အရေကျန်ကျမှု လျာထားပေးရန်အတွက် ရေးဆွဲခြင်း						
၆.၄၁ ဖြစ်/ထိန်းသိမ်းရေးဆွဲခြင်း						
၇. စီမံကိန်းလုပ်ငန်းခွဲ တိုးတက်မှု စောင့်ကြည့်လေ့လာရေးအစားအသွယ်	မလို	မလို	မလို	မလို	မလို	မလို
၇.၁၁ အစည်းအဝေး ပထမအကြိမ်						
၇.၂ အစည်းအဝေး ဒုတိယအကြိမ်						
၇.၃ အစည်းအဝေး တတိယအကြိမ်						
၈. စီမံကိန်းလုပ်ငန်းခွဲ အပြီးသတ်စစ်ဆေးခြင်း အစည်းအဝေး						
၉. လူထုစစ်ဆေးမှုအစည်းအဝေး						



ပုံစံ - ၀-၂ - စီမံကိန်းစက်ဝန်းအချိန်ယူစာ (PC 2)

လည်ပတ်မှုများ သက်ဆိုင်ရာလုပ်ငန်းစဉ်များ/လက်ထောက်ပံ့ပိုးမှုများ/စီမံကိန်းစက်ဝန်းအချိန်ယူစာ ဖြည့်စွက်ရန်အတွက် ဤပုံစံကို ဖြည့်စွက်ရမည်။

စက်ဝန်းအချိန်/ဝန်ထမ်း အမည် - အောင်မြင်

စက်ဝန်းအချိန်/ဝန်ထမ်း အမည် - ၁၁၀၁၀၂၀၁၇

စက်ဝန်းအချိန်/ဝန်ထမ်း အမည် - စက်ဝန်း(၁) စက်ဝန်း(၂) စက်ဝန်း(၃)

စက်ဝန်းအချိန်/ဝန်ထမ်း အမည် - စက်ဝန်း(၄)

ပြည်နယ်/တိုင်း - မန္တလေး - မြို့နယ် - ပင်လယ်တန်း - ကျေးရွာ - ပထမ - ကျေးရွာ

စီမံကိန်းအမျိုးအမည်	နေ့စွဲ		အစည်းအဝေးတွင်တက်ရောက်သူအရေအတွက်			
	စတင်သည့် နေ့	ပြီးဆုံးသည့်နေ့	အချိုးသား အရေအတွက်	အချိုးသမီး အရေအတွက်	အိမ်ထောင်စု အရေအတွက်	လူမျိုးစုတက်ရောက်သူ အရေအတွက် နှင့် လူမျိုးစုအမည်
၁။ ကျေးရွာစီမံကိန်း စိတ်ဆက်အစည်းအဝေး	၁၁.၁.၂၀၁၇	၁၁.၁.၂၀၁၇	၂၃	၆၃	၆၆	မာမာ
၂။ ကျေးရွာဖွံ့ဖြိုးရေး စီမံချက်ရေးဆွဲခြင်း အစည်းအဝေး	၁၂.၁.၂၀၁၇	၁၂.၁.၂၀၁၇	၁၉	၅၁	၅၁	မာမာ
၃။ ကျေးရွာအုပ်စု လုပ်ငန်းဆောင်ရွက်ချက်အစည်းအဝေး	၂၁.၅.၂၀၁၇	၂၁.၅.၂၀၁၇	၁၆	၅၄	၅၄	မာမာ
၄။ မြို့နယ်အဆင့် စီမံကိန်းရေးဆွဲရေး နှင့် အကောင်အထည်ဖော်ရေးကော်မတီ၏ စီမံကိန်း သုံးသပ်မှု အစည်းအဝေး			မလို	မလို	မလို	မလို
၅။ မြို့နယ် စီမံကိန်းရေးဆွဲရေး နှင့် အကောင်အထည်ဖော်ရေး ကော်မတီ၏ဆုံးဖြတ်မှုကို ရွာသို့ အသိပေး အကြောင်းကြားသည့် အစည်းအဝေး	၁၆.၅.၂၀၁၇	၁၆.၅.၂၀၁၇	၂၀	၅၅	၅၅	မာမာ
၆။ စီမံကိန်းလုပ်ငန်းဆွဲဆောင်ချက်ရေးဆွဲခြင်း အစည်းအဝေး	၁၆.၅.၂၀၁၇	၁၆.၅.၂၀၁၇	၁၆	၅၄	၅၄	မာမာ
၇။ စီမံကိန်းလုပ်ငန်း အကောင်အထည်ဖော် ရေးဆွဲခြင်း	၁၆.၅.၂၀၁၇	၁၆.၅.၂၀၁၇	၁၆	၅၄	၅၄	မာမာ





၆.၂။ ယယ်လူရေးအစီအစဉ် ရေးဆွဲခြင်း	16.3.2017	16.3.2017	19	36	54	154	မဟာ
၆.၃။ ဘဏ္ဍာရေးကုန်ကျမှု လျာထားအစီအစဉ် ရေးဆွဲခြင်း	16.3.2017	16.3.2017	19	35	54	54	4
၆.၄။ ပြင်/ထိန်းအစီအစဉ် ရေးဆွဲခြင်း	16.3.2017	16.3.2017	19	36	54	54	၂
၇။ စီမံကိန်းလုပ်ငန်းခွဲ တိုးတက်မှု စောင့်ကြည့်အစည်းအဝေး	21.4.17	22.4.17	၈	၈	၁၆	၁၆	၂
၇.၀။ အစည်းအဝေး၊ ပထမအကြိမ်	30.5.17	30.5.17	၈	၈	၁၆	၁၆	၂
၇.၂။ အစည်းအဝေး၊ ဒုတိယအကြိမ်							
၇.၃။ အစည်းအဝေး၊ တတိယအကြိမ်							
၈။ စီမံကိန်းလုပ်ငန်းခွဲ အပြီးသတ်စစ်ဆေးခြင်း အစည်းအဝေး	21.6.17	21.6.17	46	74	73	120	မဟာ
၉။ လူထုဝတ်ဆောင်မှုအစည်းအဝေး	21.6.17	21.6.17	46	74	73	120	မဟာ



ပုံစံ - စ - ၂ - စီမံကိန်းစက်ဝန်းအမျိုးအစား (PC.2)

လမ်းညွှန်ဖွဲ့စည်းမှု သက်ဆိုင်ရာလုပ်ထုတ်စာရွက်/လက်ထောက်နည်းညွှန်များမှ စီမံကိန်းစက်ဝန်းအဆင့်တစ်ခုစီဖြစ်ပြီး၊ ကျေးရွာနှင့် ကျေးရွာအုပ်စုအတွက် ဤပုံစံကို ဖြည့်သွင်းရမည်။

စည်းရုံးရေးမှူး/လက်ထောက်အမည် - ခင်အောင်မြင်

နေ့စွဲ ၇.10.2017

စက်ဝန်းအားအမှတ်ခြယ်ပါ စက်ဝန်း(၁) စက်ဝန်း(၂) စက်ဝန်း(၃) စက်ဝန်း(၄) စက်ဝန်း(၅)

ပြည်နယ်/တိုင်း စစ်ကိုင်း မြို့နယ် ပင်လည်ဘူ ကျေးရွာအုပ်စု စတာခဲရွာ ကျေးရွာ သတ္တဝါကျွန်း

စီမံကိန်းဆောင်ရွက်မှုအဆင့်များ	နေ့စွဲ		အစည်းအဝေးတွင်တက်ရောက်သူအရေအတွက်				
	စတင်သည့်နေ့	ပြီးဆုံးသည့်နေ့	အမျိုးသားအရေအတွက်	အမျိုးသမီးအရေအတွက်	အိမ်ထောင်စုအရေအတွက်	လူမျိုးစုကော်မရှာကော်မအရေအတွက်	လူမျိုးစုအမည်
၁။ ကျေးရွာစီမံကိန်း မိတ်ဆက်အစည်းအဝေး	၇.10.2017	၈.10.2017	၃၃	၅၄	၅၄	၅၄	ဗမာ
၂။ ကျေးရွာဖွံ့ဖြိုးရေး စီမံချက်ရေးဆွဲခြင်းအစည်းအဝေး	၉.10.2017	၉.10.2017	၃၅	၃၅	၃၅	၃၅	ဗမာ
၃။ ကျေးရွာအုပ်စု လုပ်ငန်းဆောင်ရွက်ချက်အစည်းအဝေး	၂၅.12.2017	၂၅.12.2017	၁၅	၂၈	၂၈	၂၈	ဗမာ
၄။ မြို့နယ်အဆင့် စီမံကိန်းရေးဆွဲရေး နှင့် အကောင်အထည်ဖော်ရေးကော်မတီ၏ စီမံကိန်း သုံးသပ်မှုအစည်းအဝေး			၀	၀	၀	၀	ဗမာ
၅။ မြို့နယ် စီမံကိန်းရေးဆွဲရေး နှင့် အကောင်အထည်ဖော်ရေး ကော်မတီ၏ဆုံးဖြတ်ချက် ရွာသို့ အသိပေးအကြောင်းကြားသည့် အစည်းအဝေး	၅.12.2017	၅.12.2017	၁၄	၂၄	၂၄	၂၄	ဗမာ
၆။ စီမံကိန်းလုပ်ငန်းခွဲစီမံချက်ရေးဆွဲခြင်းအစည်းအဝေး	၇.12.2017	၇.12.2017	၁၄	၂၄	၂၄	၂၄	ဗမာ
၆.၁။ စီမံကိန်းလုပ်ငန်း အကောင်အထည်ဖော်ရေးအစီအစဉ် ရေးဆွဲခြင်း	၇.12.2017	၇.12.2017	၁၄	၂၄	၂၄	၂၄	ဗမာ



	7.10.2017	7.12.2017	19	29	48	48	၈၄၇
၆.၂။ ဝယ်ယူရေးအစီအစဉ် ရေးဆွဲခြင်း							
၆.၃။ ဘဏ္ဍာရေးကုန်ကျမှု လျာထားအစီအစဉ် ရေးဆွဲခြင်း							
၆.၄။ ပြင်/ထိန်းအစီအစဉ် ရေးဆွဲခြင်း							
၇။ စီမံကိန်းလုပ်ငန်းခွဲ တိုးတက်မှု စောင့်ကြည့်အစည်းအဝေး							
၇.၁။ အစည်းအဝေး ယာယီအကြိမ်							
၇.၂။ အစည်းအဝေး ဒုတိယအကြိမ်							
၇.၃။ အစည်းအဝေး တတိယအကြိမ်							
၈။ စီမံကိန်းလုပ်ငန်းခွဲ အပြီးသတ်စစ်ဆေးခြင်းအစည်းအဝေး							
၉။ လူထုစစ်ဆေးမှုအစည်းအဝေး							



ပုံစံ - ၈-၄ - ကျေးရွာမျှော်မှန်းချက် (FORM PC 4)

လမ်းညွှန်။ ကျေးရွာမျှော်မှန်းချက် အစည်းအဝေးအပြီးတွင် ကျေးရွာ စီ/ထောက်သည် လူထုစည်းရုံးရေးမှူး၏ အကူအညီဖြင့် ဤပုံစံကို ဖြည့်သွင်းရမည်။ လူထုစဟိုပြုစီမံကိန်း ရန်ပုံငွေသာမဟုတ်၊ အခြားရန်ပုံငွေများ အပါအဝင် အခက်အခဲအားလုံး၊ ဦးစားပေး အစီအစဉ်များ၊ လုပ်ငန်းစဉ်များပါ ရေးသွင်းပါ။

စည်းရုံးရေးမှူးအမည်

ရက်စွဲ။ ပ နှစ် ဒု နှစ် တ နှစ် ဝ နှစ်

ပြည်နယ်/ တိုင်းဒေသကြီး။ မြို့နယ်။ ကျေးရွာအုပ်စု။ ကျေးရွာ။

(က) အခက်အခဲများ (အဓိက အခက်အခဲများအနက် အနည်းဆုံး ၅ ခု ရေးပါ)

အမျိုးသားများဘက်မှ တင်ပြသော အခက်အခဲများ	အမျိုးသမီးများဘက်မှ တင်ပြသော အခက်အခဲများ
၁ ဖက်စုတွင်း၊ ရွာကျန်	၁ ဖက်စုတွင်း၊ ရွာကျန်
၂ ၂၄၂ ကျေးရွာ၊ တွင်း၊ ဆုံ	၂ ၂၄၂ ကျေးရွာ၊ တွင်း၊ ဆုံ
၃ စာကြည့်တိုက်	၃ စာကြည့်တိုက်
၄ ကျေးရွာ၊ ဝင်း၊ နှစ်လက်တိုက်	၄ ကျေးရွာ၊ ဝင်း၊ နှစ်လက်တိုက်
၅ ကျေးရွာ၊ ဝင်း၊ နှစ်လက်တိုက်	၅ ကျေးရွာ၊ ဝင်း၊ နှစ်လက်တိုက်

(ခ) မျှော်မှန်းချက် နောက် ၅ နှစ်ကြာကာလတွင် ကျေးရွာဖွံ့ဖြိုးမှုအတွက် အဓိက ရည်မှန်းချက်များ (၅ ခု)

အမျိုးသားများဘက်မှ တင်ပြသော ရည်မှန်းချက်	အမျိုးသမီးများဘက်မှ တင်ပြသော ရည်မှန်းချက်
၁	၁
၂	၂
၃	၃
၄	၄
၅	၅

(ဂ) ကျေးရွာတွင် ၃ နှစ်အတွင်း ဆောင်ရွက်မည့် ဦးစားပေး လုပ်ငန်းများ (လူထုစဟိုပြုစီမံကိန်း ရန်ပုံငွေသာမဟုတ်၊ အခြားရန်ပုံငွေများအတွက်ပါ ရေးသွင်းပြီး လူထုစဟိုပြုစီမံကိန်း ရန်ပုံငွေဖြင့် ဆောင်ရွက်မည့် လုပ်ငန်းကို ခြစ်ပါ)

ကျေးရွာ ဦးစားပေး ဖွံ့ဖြိုးရေး လုပ်ငန်းများ	ကျား/ မ/ ကျား+မ တင်ပြချက်	လူထုစဟိုပြု စီမံကိန်းမှ ဆောင်ရွက်ရန် အမှန်ဖြစ်ပါ	ခန့်မှန်း ကုန်ကျငွေ	ခန့်မှန်း အကျိုးပြုဦးရေ
၁ ဖက်စုတွင်း၊ ရွာကျန်	ကျား+မ	✓	၅၅၀၀၀၀၀	၄၀၉
၂ ၂၄၂ ကျေးရွာ၊ တွင်း၊ ဆုံ	ကျား+မ	✓	၁၀၀၀၀၀၀၀	၄၀၉
၃ စာကြည့်တိုက်	ကျား+မ	✓	၁၀၀၀၀၀၀၀	၄၀၉
၄ ကျေးရွာ၊ ဝင်း၊ နှစ်လက်တိုက်	ကျား	✓	၂၀၀၀၀၀၀၀	၄၀၉
၅ ကျေးရွာ၊ ဝင်း၊ နှစ်လက်တိုက်	မ	✓	၂၀၀၀၀၀၀၀	၄၀၉
၆ ကျေးရွာ၊ ဝင်း၊ နှစ်လက်တိုက်	မ	✓	၂၀၀၀၀၀၀၀	၄၀၉

ကျေးရွာစီမံကိန်း အထောက်အကူပြု ကော်မတီ ဥက္ကဋ္ဌ အတည်ပြုချက်

လက်မှတ် ရက်စွဲ ၇.၃.၂၀၁၅





စဉ်	ကျေးရွာ ဦးစားပေး ဖွံ့ဖြိုးရေး လုပ်ငန်းများ	ကျား/မ/ ကျား+မ တင်ပြချက်	လူထုပတ်ဝန်းကျင် စီမံကိန်းမှ ဆောင်ရွက်ရန် အမှန်ဖြစ်ပါ	ခန့်မှန်း ကုန်ကျငွေ	ခန့်မှန်း အကျိုးပြုဦးရေ
၁	မူကြိုကျေးရွာ (မိုးပါး (ဆေးဆေး))	မ	✓	၅၀,၀၀၀	၁၁
၂	ဆေးဆေးကျေးရွာ (ကျေးရွာ (ကျေးရွာ))	ကျား+မ	✓	၇၀,၀၀၀	၆၀
၃	ဆေးဆေးကျေးရွာ (ကျေးရွာ)	ကျား+မ	✓	၇၅,၀၀၀	၆၀
၄	ရွာထိန်းနယ် (ကျေးရွာ) အစီအစဉ်	ကျား+မ	✓	၁၀၀,၀၀၀	၆၀
၅	ကျေးရွာအစီအစဉ်	ကျား	✓	၇၅,၀၀၀	၆၀
၆	ကျေးရွာ (၂၀၁၂ ခုနှစ် (၂၀၁၂))	မ	✓	၈၀,၀၀၀	၆၀
၇	ကျေးရွာ (ကျေးရွာ) အစီအစဉ်	ကျား	✓	၈၀,၀၀၀	၆၀
၈	ကျေးရွာအစီအစဉ် (ကျေးရွာ)	မ	✓	၉၅,၀၀၀	၆၀
၉	ကျေးရွာအစီအစဉ် (ကျေးရွာ)	ကျား+မ	✓	၈၅,၀၀၀	၆၀
၁၀	ကျေးရွာ (ကျေးရွာ) အစီအစဉ်	ကျား+မ	✓	၁၀၀,၀၀၀	၆၀
၁၁	ကျေးရွာအစီအစဉ်	ကျား+မ	✓	၁၀၀,၀၀၀	၆၀
၁၂	ကျေးရွာအစီအစဉ် (ကျေးရွာ)	ကျား	✓	၂၀၀,၀၀၀	၆၀
၁၃	ကျေးရွာအစီအစဉ် (ကျေးရွာ)	ကျား	✓	၅၀,၀၀၀	၆၀
၁၄	ကျေးရွာအစီအစဉ် (ကျေးရွာ)	မ	✓	၂၀၀,၀၀၀	၆၀
၁၅	ကျေးရွာအစီအစဉ် (ကျေးရွာ)	ကျား+မ	✓	၂၀၀,၀၀၀	၆၀
၁၆	ကျေးရွာအစီအစဉ် (ကျေးရွာ)	မ	✓	၂၀၀,၀၀၀	၁၁
၁၇	ကျေးရွာအစီအစဉ် (ကျေးရွာ)	မ	✓	၂၀၀,၀၀၀	၆၀
၁၈	ကျေးရွာအစီအစဉ် (ကျေးရွာ)	ကျား	✓	၅၀,၀၀၀	၆၀
၁၉					
၂၀					

၁၀၀၀

၂၀၀၀

၁၀၀၀

ကျေးရွာစီမံကိန်း အထောက်အကူပြု ကော်မတီ ဥက္ကဋ္ဌ အတည်ပြုချက်
 လက်မှတ်

ရက်စွဲ ၇.၃.၂၀၁၅



ပုံစံ ၈-၃ ကျေးရွာဖွံ့ဖြိုးရေး ဦးစားပေးအစီအစဉ် (Form PC 3)

လမ်းညွှန်ရွက်၊ အဆင့် (၃) ကျေးရွာမှော်မှန်းချက်အစဉ်အပေး ပြီးဆုံးသောအခါ ကျေးရွာစီမံကိန်း အထောက်အကူပြုကော်မတီသည် လူထုစည်းရုံးရေးမှူးအကူအညီဖြင့် ဤပုံစံကိုပြည့်စုံအောင် ဖြည့်သွင်းရမည်။ အားလုံးသော အခက်အခဲအတားအဆီးများ၊ ဖွံ့ဖြိုးမှုဦးစားပေးအစီအစဉ်များ၊ လူထုဝဟိုပြုစီမံကိန်း၏ ရန်ပုံငွေအရင်းအမြစ်နှင့် မသက်ဆိုင်သည့် လုပ်ငန်းများအားလုံးကိုဖော်ပြရမည်။

လူထုစည်းရုံးရေးမှူး/ဝန်ထမ်း အမည် - ဒေါ်ဖြူဖြူဖြူ

နေ့စွဲ ၁၂.၁၂.၂၀၁၅ စက်ဝန်းအား အမှတ်ခြစ်ပိ (✓) စက်ဝန်း(၁) စက်ဝန်း (၂) စက်ဝန်း (၃) စက်ဝန်း (၄)

ပြည်နယ်/တိုင်း	မြို့နယ်	ကျေးရွာအုပ်စု	ကျေးရွာ
<u>စစ်ကိုင်း</u>	<u>ဝဇ္ဇာလယ်ကျေး</u>	<u>တောင်ဒုဋ်</u>	<u>၁၁ရွှေကုန်း (၂)</u>

က. အခက်အခဲအတားအဆီးများအားဆွေးနွေးခြင်း - ယခုလိုက်ရှိအခြေအနေတွင်ဤကျေးရွာဖွံ့ဖြိုးတိုးတက်ရေးအတွက် အဓိကအခက်အခဲအတားအဆီးများသည် မည်သည့်များဖြစ်ပါသနည်း(အမျိုးသား/သမီး အနည်းဆုံးအခက်အခဲ ၅ ခုစီဖော်ပြပါ)

အမျိုးသား အဖွဲ့မှတင်ပြသောအခက်အခဲအတားအဆီးများ	အမျိုးသမီး အဖွဲ့မှတင်ပြသောအခက်အခဲအတားအဆီးများ
၁ ရွာတွင်းလမ်း (ကျောက်ချော)	၁ ရွာတွင်းလမ်း (ကျောက်ချော)
၂ ရွာတွင်းဆက်လမ်း (တောင်ဒုဋ်၊ ၁၁ရွှေကုန်း)	၂ ရွာတွင်းဆက်လမ်း (တောင်ဒုဋ်၊ ၁၁ရွှေကုန်း)
၃ စက်ဝှေ့တွင်း ကျောက်	၃ စက်ဝှေ့တွင်း ကျောက်
၄ ရွာတွင်း ဧက မြောင်း ကွန်ကရစ်	၄ ရွာတွင်း ဧက မြောင်း ကွန်ကရစ်
၅ စာကြည့်တိုက်	၅ စာကြည့်တိုက်

ခ. မျော်မှန်းခြင်း- ဤကျေးရွာဖွံ့ဖြိုးတိုးတက်ရေးအတွက်နောင်လာမည့် (၅) နှစ်အားရည်ရွယ်၍ ဆောင်ရွက်ရန်အတွက် မည်သည့်အရာများသည်အဓိကမျှော်မှန်းချက်ဖြစ်သနည်း။

အမျိုးသားအဖွဲ့မှတင်ပြသောမျှော်မှန်းချက်များ	အမျိုးသမီးအဖွဲ့မှတင်ပြသောမျှော်မှန်းချက်များ
၁ ရွာတွင်းလမ်းများ၊ ရွာလမ်းများ၊ အဆင့်မြှင့်	၁ ကလေး၊ အမျိုးသမီး၊ အားလုံးအားလုံး
၂ ရွာတွင်း ရွာချောင်း၊ စစ်ဆေးမှု၊ မြေပြင်	၂ ကုန်ပစ္စည်းများဖြန့်ဖြူးရန်အတွက်
၃ သုံးစွဲသောကန်များ ဖွဲ့စည်းခြင်း	၃ သန့်ရှင်းရေး၊ ကျန်းမာရေး၊ ပြင်ဆင်မှုများ
၄ သန့်ရှင်းသောစေ့စပ်မှု၊ ရွာခြေစိုစွတ်	၄ ရွာတွင်းလမ်း၊ သန့်ရှင်းရေး
၅ ကလေး၊ အမျိုးသမီး၊ အားလုံးအားလုံး	၅ ကလေး၊ အမျိုးသမီး၊ အားလုံးအားလုံး



၈. ဤကျေးရွာ၏ လာမည့် (၃) နှစ်အတွက် ဦးစားပေး ဖွံ့ဖြိုးတိုးတက်မှု လုပ်ငန်း အစီအစဉ်များအားဖော်ပြပါ။
 (လူထုတော်ပြုစီမံကိန်း ရန်ပုံငွေအတွက် အဆိုပြုသော အစီအစဉ်များကို ဦးစားပေး အဆင့်အလိုက်ဖော်ပြပြီး ကျန် လူထုတော်ပြု စီမံကိန်း ရန်ပုံငွေအရင်းအမြစ်နှင့် မပတ်သက်သည့်အစီအစဉ်များလည်းဖော်ပြရန်ဖြစ်သည်)

ကျေးရွာအတွက် ဦးစားပေးဖွံ့ဖြိုးတိုးတက်မှု လုပ်ငန်းစဉ်များ	အဆိုပြုသူ (အမျိုးသားများ/ အမျိုးသမီးများ/ အမျိုးသား+အမျိုးသမီး)	လူထုတော်ပြုစီမံကိန်းအတွက် အဆိုပြုသည် (ဦးစားပေးအဆင့် အလိုက်ဖော်ပြပါ)	ခန့်မှန်း ကုန်ကျ စရိတ်	အကျိုးခံစား ခွင့်ရှိသူ နန်းခြေ အရေအတွက်
၁. ရွာသူဇာ ဆက်လက်	၈ + ၂	၂	၃၀၀၀၀၀၀	၂၀၀၀
၂. ရွာတွင်း ကျောင်းဆရာမ	၈ + ၂	၄	၁၅၀၀၀၀၀၀	၂၀၀၀
၃. စက်ရေတွင်း ကျောင်း	၈ + ၂	၆	၁၅၀၀၀၀၀၀	
၄. စာနည်းတို့	၈ + ၂	၃	၁၅၀၀၀၀၀၀	
၅. ရွာတွင်း လမ်း	၈ + ၂	၅	၁၀၀၀၀၀၀၀	
၆. ရွာတွင်း လမ်း	၈ + ၂	၁	၁၅၀၀၀၀၀၀	

ဥက္ကဋ္ဌ ၊ ကျေးရွာစီမံကိန်းအထောက်အကူပြုကော်မတီမှ အတည်ပြုသည်။

အမည် ဦးခင်ကျော် လက်မှတ်  နေ့စွဲ ၉.၁၂.၂၀၁၆





ပုံစံ ၈-၃ ကျေးရွာဖွံ့ဖြိုးရေး ဦးစားပေးအစီအစဉ် (Form PC 3)

လယ်ညွှန်ရွက်/ အဆင့် (၃) ကျေးရွာမှော်မှန်းချက်အစည်းအဝေး ပြီးဆုံးသောအခါ ကျေးရွာစီမံကိန်း အထောက်အကူပြုကော်မတီသည် လူထုစည်းရုံးရေးမှူးအကူအညီဖြင့် ဤပုံစံကိုပြည့်စုံအောင် ဖြည့်သွင်းရမည်။ အားလုံးသော အခက်အခဲအတားအဆီးများ၊ ဖွံ့ဖြိုးမှုဦးစားပေးအစီအစဉ်များ၊ လူထုတော်ပြုစီမံကိန်း၏ ရန်ပုံငွေအရင်းအမြစ်နှင့် မသက်ဆိုင်သည့် လုပ်ငန်းများအားလုံးကိုဖော်ပြရမည်။

လူထုစည်းရုံးရေးမှူး/ဝန်ထမ်း အမည်

နေ့စွဲ ၂၀၂၁.၁၀.၂၆

စက်ဝန်းအား အမှတ်ခြစ်ပါ (✓) စက်ဝန်း(၁) စက်ဝန်း (၂) စက်ဝန်း (၃) စက်ဝန်း (၄)

ပြည်နယ်/တိုင်း စစ်ကိုင်း	မြို့နယ် ပင်မညွှန်	ကျေးရွာအုပ်စု တောင်ပွင့်	ကျေးရွာ ဘုရားကျွန်း(၂)
-----------------------------	-----------------------	-----------------------------	---------------------------

က. အခက်အခဲအတားအဆီးများအားဆွေးနွေးခြင်း - ယခုလက်ရှိအခြေအနေတွင်ဤကျေးရွာဖွံ့ဖြိုးတိုးတက်ရေးအတွက် အဓိကအခက်အခဲအတားအဆီးများသည် မည်သည်များဖြစ်ပါသနည်း(အမျိုးသား/သမီး အနည်းဆုံးအခက်အခဲ ၅ ခုစီဖော်ပြပါ)

အမျိုးသား အဖွဲ့မှတင်ပြသောအခက်အခဲအတားအဆီးများ		အမျိုးသမီး အဖွဲ့မှတင်ပြသောအခက်အခဲအတားအဆီးများ	
၁	စတုရန်းကန်	၁	ကန်စတုရန်း
၂	စာဖတ်အိမ်ရာ	၂	စာဖတ်အိမ်ရာ
၃	စပါးပျဉ်းသန့်	၃	စပါးပျဉ်းသန့်
၄	ရိပ်တွင်းမျှသစ်ကန်	၄	ရိပ်တွင်းမျှသစ်ကန်
၅	နည်းပညာသစ်ကန်	၅	နည်းပညာသစ်ကန်
	ငါးမွေးမြူရေး		ငါးမွေးမြူရေး
	ဆေးဝါးပျဉ်းစာဖတ်စာမျက်နှာ၊ ကာယကုန်ပစ္စည်း		ဆေးဝါးပျဉ်းစာဖတ်စာမျက်နှာ၊ ကာယကုန်ပစ္စည်း
	ကျွန်းပင်စား သုံးစာကုန်ပစ္စည်း		ကျွန်းပင်စား သုံးစာကုန်ပစ္စည်း

ခ. မျှော်မှန်းခြင်း- ဤကျေးရွာဖွံ့ဖြိုးတိုးတက်ရေးအတွက်နောင်လာမည့် (၅) နှစ်အားရည်ရွယ်၍ ဆောင်ရွက်ရန်အတွက် မည်သည့်အရာများသည်အဓိကပေးပံ့ပိုးချက်ဖြစ်သနည်း။

အမျိုးသားအဖွဲ့မှတင်ပြသောမျှော်မှန်းချက်များ		အမျိုးသမီးအဖွဲ့မှတင်ပြသောမျှော်မှန်းချက်များ	
၁	ဝန်ထောက်နည်းပညာပေးပို့ပေးမှု	၁	ကမ္ဘာ့ဘဏ်မှ ကုန်ပစ္စည်းများနှင့်အညီ
၂	အိမ်ရာပေးပို့ပေးမှု	၂	စပါးပျဉ်းသန့် ပြုလုပ်ပေးမှု
၃	ကန်စတုရန်း ပြုလုပ်ပေးမှု	၃	စပါးပျဉ်းသန့် ပြုလုပ်ပေးမှု
၄	စာဖတ်အိမ်ရာ ဖန်တီးပေးမှု	၄	ကမ္ဘာ့ဘဏ်က နည်းပညာပေးပို့ပေးမှု
၅	ရိပ်တွင်းမျှသစ်ကန် ဖန်တီးပေးမှု	၅	ပင်မညွှန် ဝန်ထောက်အဖွဲ့
			ကျွန်းပင်စား စာကုန်ပစ္စည်းပေးပို့



ဂ. ဤကျေးရွာ၏ လာမည့် (၃)နှစ်အတွက် ဦးစားပေး ဖွံ့ဖြိုးတိုးတက်မှု လုပ်ငန်း အစီအစဉ်များအားဖော်ပြပါ။
 (လူထုဝဟ်ပြုစီမံကိန်း ရန်ငွေအတွက် အဆိုပြုသော အစီအစဉ်များကိုဦးစားပေး အဆင့်အလိုက်ဖော်ပြပြီး ကျန် လူထုဝဟ်ပြု စီမံကိန်း ရန်ငွေအရင်းအမြစ်နှင့် မပတ်သက်သည့်အစီအစဉ်များလည်းဖော်ပြရန်ဖြစ်သည်)

ကျေးရွာအတွက်ဦးစားပေးဖွံ့ဖြိုးတိုးတက်မှု လုပ်ငန်းစဉ်များ	အဆိုပြုသူ (အမျိုးသားများ/ အမျိုးသမီးများ/ အမျိုးသား+အမျိုးသမီး)	လူထုဝဟ်ပြုစီမံကိန်းအတွက် အဆိုပြုသည် (ဦးစားပေးအဆင့် အလိုက်ဖော်ပြပါ)	ခန့်မှန်း ကုန်ကျ စရိတ်	အကျိုးခံစား ခွင့်ရှိသူခန့်မှန်းခြေ အရေအတွက်
၁ တစ်စက်စာ	m+w	၂	၃၀၀၀၀၀၀	၅၁၉
၂ နိမ့်စွဲငါးယာစောင့်	m+w	၄	၇၅၀၀၀၀၀	၅၁၉
၃ ငါးစားအိမ်	m+w	၆	၃၀၀၀၀၀၀	၅၁၉
၄ သါးစားအိမ်	m+w	၃	၃၀၀၀၀၀၀	၅၁၉
၅ နွယ်ယာစောင့်	m+w	၅	၃၅၀၀၀၀၀	၅၁၉
၆ ကုန်းစိုက်	m+w	၁	၃၅၀၀၀၀၀	၅၁၉

ဥက္ကဋ္ဌ၊ ကျေးရွာစီမံကိန်းအထောက်အကူပြုကော်မိတီမှအတည်ပြုသည်။

အမည် ဦးစံဝင်း လက်မှတ် [Signature] ရက်စွဲ ၇-၁-၂၀၂၆

၁။ ဆေးဝါးများ၊ တစ်စက်စာများ၊ ကျောက်များ

၂။ ကျွေးမွေးရေး၊ သစ်တောစောင့်ရှောက်ရေး



ပုံစံ - ၈ - ၃ ကျေးရွာဖွံ့ဖြိုးရေး ဦးစားပေးအစီအစဉ် (Form PC 3)

လမ်းညွှန်ချက် အဆင့်(၃) ကျေးရွာမှော်မှန်းချက်အစည်းအဝေး ပြီးတိုးသောအခါ ကျေးရွာစီမံကိန်း အထောက်အကူပြု ကော်မတီသည် လူထုစည်းရုံးရေးပူးအကူအညီဖြင့် ဤပုံစံကိုပြည့်စုံအောင် ဖြည့်သွင်းရမည်။

လူထုစည်းရုံးရေးပူး/ဝန်ထမ်း အမည် ဒေါ်ခင်မြ-လျိုင်
နေ့စွဲ ၀၅.၁၂.၂၀၁၇

စက်ဝန်းအား အမှတ်ဖြစ်ပါ (✓) စက်ဝန်း(၁)
 စက်ဝန်း(၂) စက်ဝန်း(၃) စက်ဝန်း(၄)

မြည်နှုတ်/တိုင်း ခွဲကွဲခြားခြင်း ပြုနယ်ယယ်ချုပ် ကျေးရွာအုပ်စုကောင်စီရှိ ကျေးရွာ ယူဆွေး ကျွေး
က၊ အခက်အခဲအတားအဆီးများအားထွေးထွေးခြင်း - ယခုလက်ရှိအခြေအနေတွင် ဤကျေးရွာဖွံ့ဖြိုးတိုးတက်ရေးအတွက်
အဓိက အခက်အခဲအတားအဆီးများသည် ပည်သည်များဖြစ်ပါသည်။ (အမျိုးသား/သမီး အနည်းဆုံးအခက်အခဲ ၅ ခုစီဖော်ပြပါ)

အမျိုးသား အဖွဲ့မှ တင်ပြသောအခက်အခဲအတားအဆီးများ	အမျိုးသမီး အဖွဲ့မှ တင်ပြသောအခက်အခဲအတားအဆီးများ
၁။ ရွာတွင်း သွားလာရေးအခက်ခဲခြင်း	၁။ ရွာတွင်း သွားလာရ ဗွတ်ကပ် မညီညာ
၂။ ရွာရှေ့ဘက် ရေအခက်ခဲခြင်း	၂။ ရေကန် သုံးစွဲ မှု မညီညာ ဖြစ်
၃။ သွားလာရေး (ရွာချင်းဆက်) အခက်ခဲခြင်း	၃။ ရွာချင်း ဆက်သွယ် မကောင်း ဖြစ်
၄။ ကျေးရွာအတွင်း မြေယာ ချွတ်ပါးခြင်း	၄။ ကျေးရွာအတွင်း မြေယာ ချွတ်ပါး နည်း
၅။ ရွာတွင်းတွင် ရွာသားများ နေထိုင်မှု	၅။ ရွာတွင်းတွင် မြေယာ မညီညာ ဖြစ်
၆။ စီးပွားလုပ်ငန်း ဖွံ့ဖြိုးမှု အခက်ခဲခြင်း	၆။ စီးပွား လုပ်ငန်း ဖွံ့ဖြိုးမှု မကောင်း
၇။ မျိုးစေ့စား မျိုးသား ဖြားခြင်း	၇။ မျိုးစေ့စား မျိုးသား ဖြား
၈။ ဝင်ရောက်ခွင့် မရဘဲ နည်းပါးခြင်း	၈။ ဝင်ရောက်ခွင့် မရဘဲ နည်း
၉။ ရွာအတွင်း အခက်ခဲ နည်းပါး ဖြစ်	၉။ မိမိအဖွဲ့ ကျေးရွာအတွင်း နည်းပါး ဖြစ်

ခ။ မှော်မှန်းခြင်း - နောင်လာမည့် (၅) နှစ် အတွင်း ကျေးရွာဖွံ့ဖြိုးရေး မှော်မှန်းလျာထားချက်များအား တင်ပြပါ။

အမျိုးသားအဖွဲ့မှ တင်ပြသောမှော်မှန်းချက်များ	အမျိုးသမီးအဖွဲ့မှ တင်ပြသောမှော်မှန်းချက်များ
၁။ ရွာတွင်း လမ်း ပြုပြင်ပြင်	၁။ ရွာတွင်း လမ်း ပြုပြင် ပြင်
၂။ ကျေးရွာအတွင်း ရေအခက်ခဲခြင်း	၂။ ကျေးရွာအတွင်း ရေအခက်ခဲ ဖြစ် ဖြေရှင်း
၃။ ရွာတွင်း အခက်ခဲ ဖြစ်	၃။ ရွာချင်း ဆက် သွယ် ကို နည်းပါး ဖြစ်
၄။ ရွာချင်း ဆက် သွယ် ကို နည်းပါး ဖြစ်	၄။ ကျေးရွာအတွင်း မြေယာ ချွတ်ပါး ဖြစ်
၅။ ကျေးရွာအတွင်း အခက်ခဲ ဖြစ်	၅။ ကျေးရွာအတွင်း အခက်ခဲ ဖြစ်
၆။ ကျေးရွာအတွင်း အခက်ခဲ ဖြစ်	၆။ ကျေးရွာအတွင်း အခက်ခဲ ဖြစ်
၇။ ကျေးရွာအတွင်း အခက်ခဲ ဖြစ်	၇။ ကျေးရွာအတွင်း အခက်ခဲ ဖြစ်
၈။ ကျေးရွာအတွင်း အခက်ခဲ ဖြစ်	၈။ ကျေးရွာအတွင်း အခက်ခဲ ဖြစ်
၉။ ကျေးရွာအတွင်း အခက်ခဲ ဖြစ်	၉။ ကျေးရွာအတွင်း အခက်ခဲ ဖြစ်



လူထုစီမံကိန်း၏ လာမည့် (၃) နှစ်အတွက် အကျုံးဝင်သော ဦးစားပေး ဖွံ့ဖြိုးတိုးတက်မှု လုပ်ငန်း အစီအစဉ်များအားဖော်ပြပါ။

အဆင့်	ကျေးရွာအတွက် ဦးစားပေး ဖွံ့ဖြိုးတိုးတက်မှု လုပ်ငန်းစဉ်များ	အဆိုပြုသူ (အမျိုးသားများ/ အမျိုးသမီးများ/အမျိုးသား+ အမျိုးသမီး)	ခန့်မှန်းကုန်ကျ စရိတ်	အကျိုးခံစားခွင့်ရှိသူ ခန့်မှန်းခြေ အရေအတွက်
၁	ပွားများရေးကွန်ပျူတာလမ်း	၈ + ၈	၁၀၉၃၄၅၂၀	၄၅၅
၂	ခက်ရှာထုတ်-၂ ရေဓာတ်	၈ + ၈	၅၀၀၀၀၀၀	၄၅၅
၃	ပွားများရေးကွန်ပျူတာလမ်း (သတ္တိအား-အားပေး)	၈ + ၈	၂၀၀၀၀၀၀၀	၄၅၅
၄	အထူးအားပေး	၈ + ၈	၁၀၀၀၀၀၀၀	၄၅၅
၅	ပွားများရေးကွန်ပျူတာလမ်း	၈ + ၈	၁၀၀၀၀၀၀၀	၄၅၅

၁၁။ လူထုစီမံကိန်း၏ လာမည့် (၃) နှစ်အတွက်အကျုံးမဝင်သော ဦးစားပေး ဖွံ့ဖြိုးတိုးတက်မှု လုပ်ငန်း အစီအစဉ်များအားဖော်ပြပါ။

အဆင့်	ကျေးရွာအတွက် ဦးစားပေး ဖွံ့ဖြိုးတိုးတက်မှု လုပ်ငန်းစဉ်များ	အဆိုပြုသူ (အမျိုးသားများ/ အမျိုးသမီးများ/အမျိုးသား+ အမျိုးသမီး)	အခန်းကဏ္ဍ
၁	အရင်းအမြစ်	၈ + ၈	
၂	ခက်ရှာထုတ်	၈ + ၈	
၃	ခင်းပျိုးသန့်	၈ + ၈	
၄	အထူးအားပေး (အကျုံးမဝင်)	၈	
၅	ပိုးမွှေးခြင်း	၈ + ၈	

ဥက္ကဋ္ဌ၊ ကျေးရွာစီမံကိန်းအထောက်အကူပြုကော်မတီမှ အတည်ပြုသည်။

အမည် ဦးခင်အောင် လက်မှတ် [Signature] နေ့စွဲ ၂၀၁၁.၁၁.၁၇



ပုံစံ - ၈ - ၃ ကျေးရွာဖွံ့ဖြိုးရေး ဦးစားဇယားအစီအစဉ် (Form PC 3)

လမ်းညွှန်ချက်၊ အဆင့်(၃) ကျေးရွာဖွံ့ဖြိုးရေးအစည်းအဝေး၊ ပြီးဆုံးသောအခါ ကျေးရွာစီမံကိန်း အထောက်အကူပြု ကော်မတီသည် လူထုစည်းရုံးရေးမှူးအကူအညီဖြင့် ဤပုံစံကိုပြည့်စုံအောင် ပြည့်သွင်းရမည်။

လူထုစည်းရုံးရေးမှူး/ဝန်ထမ်း အမည် <u>ဖေ ခင်မြို့ ဟိုင်း</u>		စက်ဝန်းအား အမှတ်ခြစ်ပါ (✓) <input type="checkbox"/> စက်ဝန်း(၀) <input type="checkbox"/> စက်ဝန်း(၂) <input type="checkbox"/> စက်ဝန်း(၃) <input checked="" type="checkbox"/> စက်ဝန်း(၄) <input type="checkbox"/>	
နေ့စွဲ <u>၉.၁၀.၂၀၁၇</u>	မြို့နယ် <u>ပင်မလယ်ယူ</u>	ကျေးရွာအုပ်စုအမည် <u>ကျေးရွာ</u>	သမ္မတမြန်မာနိုင်ငံတော်

က။ အခက်အခဲအတားအဆီးများအားဆွေးနွေးခြင်း - ယခုလက်ရှိအခြေအနေတွင် ဤကျေးရွာဖွံ့ဖြိုးတိုးတက်ရေးအတွက် အခက် အခဲအတားအဆီးများသည် မည်သည့်အခြေအနေတွင်ရှိပါသနည်း။ (အမျိုးသား/သမီး အနည်းဆုံးအခက်အခဲ ၅ ခုစီဖော်ပြပါ)

အမျိုးသား အဖွဲ့မှ တင်ပြသောအခက်အခဲအတားအဆီးများ		အမျိုးသမီး အဖွဲ့မှတင်ပြသောအခက်အခဲအတားအဆီးများ	
၁	ကလေး ကလေးကလေး ခြစ်	၁	ကျေးဇူး ဆေး ချောစိန် ဖြစ်
၂	ကျေးရွာထဲမှာ သွားလာရေးကိစ္စခက်	၂	ရွာထဲမှာ လမ်းအားလုံး မရှိပါ။
၃	ဗိုလ်ထူး ဗိုလ်ထူး ခြစ်	၃	ကျောက်မြေလမ်း စာရိတ်လမ်း မကောင်းခြင်း
၄	လမ်းပေါ်မှာ ကျောက်ခြစ်	၄	လမ်းခြေခိုခို ရေကျော် ခြစ်
၅	ရွာချင်းဆက်သွား လာရေးကိစ္စခက်	၅	ရွာချင်းဆက်လမ်း မရှိပါ။
၆	ကျေးရွာထဲမှာ မလုပ်သော အားလုံး	၆	ရွာရှိကလေးလူငယ်များ စာပိုဒ်များ မရှိပါ။
၇	ကျေးရွာထဲမှာ သောက်သုံး ရေ မရှိပါ။	၇	ရွာထဲမှာ ရေ မရှိပါ။
၈	ရွာထဲမှာ လမ်းပေါ်မှာ မရှိပါ။	၈	ရွာထဲမှာ လမ်းအားလုံး မရှိပါ။
၉	ရွာထဲမှာ လမ်းပေါ်မှာ မရှိပါ။	၉	ရွာထဲမှာ လမ်းပေါ်မှာ မရှိပါ။
၁၀	ရွာထဲမှာ လမ်းပေါ်မှာ မရှိပါ။	၁၀	ရွာထဲမှာ လမ်းပေါ်မှာ မရှိပါ။
၁၁	ရွာထဲမှာ လမ်းပေါ်မှာ မရှိပါ။	၁၁	ရွာထဲမှာ လမ်းပေါ်မှာ မရှိပါ။
၁၂	ရွာထဲမှာ လမ်းပေါ်မှာ မရှိပါ။	၁၂	ရွာထဲမှာ လမ်းပေါ်မှာ မရှိပါ။
၁၃	ရွာထဲမှာ လမ်းပေါ်မှာ မရှိပါ။	၁၃	ရွာထဲမှာ လမ်းပေါ်မှာ မရှိပါ။
၁၄		၁၄	

ခ။ မျှော်မှန်းခြင်း - နောင်လာမည့် (၅) နှစ် အတွင်း ကျေးရွာဖွံ့ဖြိုးရေး မျှော်မှန်းလျာထားချက်များအား တင်ပြပါ။

အမျိုးသားအဖွဲ့မှ တင်ပြသောမျှော်မှန်းချက်များ		အမျိုးသမီးအဖွဲ့မှ တင်ပြသောမျှော်မှန်းချက်များ	
၁	ရွာထဲမှာ လမ်းပေါ်မှာ မရှိပါ။	၁	ရွာထဲမှာ လမ်းပေါ်မှာ မရှိပါ။
၂	ရွာထဲမှာ လမ်းပေါ်မှာ မရှိပါ။	၂	ရွာထဲမှာ လမ်းပေါ်မှာ မရှိပါ။
၃	ရွာထဲမှာ လမ်းပေါ်မှာ မရှိပါ။	၃	ရွာထဲမှာ လမ်းပေါ်မှာ မရှိပါ။



၄	အခြားအဖွဲ့အစည်းအဖွဲ့အစည်း	၄	အခြားအဖွဲ့အစည်း
၅	ရွာသူရွာသားအဖွဲ့အစည်း	၅	ရွာသူရွာသားအဖွဲ့အစည်း
၆	ရွာသူရွာသားအဖွဲ့အစည်း	၆	ရွာသူရွာသားအဖွဲ့အစည်း
၇	ရွာသူရွာသားအဖွဲ့အစည်း	၇	ရွာသူရွာသားအဖွဲ့အစည်း
၈	ရွာသူရွာသားအဖွဲ့အစည်း	၈	ရွာသူရွာသားအဖွဲ့အစည်း
၉	ရွာသူရွာသားအဖွဲ့အစည်း	၉	ရွာသူရွာသားအဖွဲ့အစည်း
၁၀	ရွာသူရွာသားအဖွဲ့အစည်း	၁၀	ရွာသူရွာသားအဖွဲ့အစည်း
၁၁	ရွာသူရွာသားအဖွဲ့အစည်း	၁၁	ရွာသူရွာသားအဖွဲ့အစည်း
၁၂	ရွာသူရွာသားအဖွဲ့အစည်း	၁၂	ရွာသူရွာသားအဖွဲ့အစည်း
၁၃	ရွာသူရွာသားအဖွဲ့အစည်း	၁၃	ရွာသူရွာသားအဖွဲ့အစည်း
၁၄		၁၄	

၈။ လူထုစိမ့်နံ့၏ လာမည့် (၃) နှစ်အတွက် အကျုံးဝင်သော ဦးစားပေး ဖွံ့ဖြိုးတိုးတက်မှု လုပ်ငန်း အစီအစဉ်များအားဖော်ပြပါ။

အဆင့်	ကျေးရွာအတွက် ဦးစားပေး ဖွံ့ဖြိုးတိုးတက်မှု လုပ်ငန်းစဉ်များ	အဆိုပြုသူ (အမျိုးသားများ/ အမျိုးသမီးများ/ အမျိုးသား+ အမျိုးသမီး)	ခန့်မှန်းကုန်ကျ ဝရိတ်	အကျိုးခံစားခွင့်ရှိသူ ခန့်မှန်းခြေ အရေ အတွက်
၁(၀-၂၅)	မူကြိုကျေးရွာအဖွဲ့အစည်း	က + မ	၄၅၂၅၉၀	၄၂၂
၂(၀-၂၅)	ရွာသူရွာသားအဖွဲ့အစည်း	က + မ	၁၀၉၃၄၀၀၀	၄၂၂
၃(၀-၂၅)	ရွာသူရွာသားအဖွဲ့အစည်း	က + မ	၅၀၉၀၀၀၀	၄၂၂
၄	ရွာသူရွာသားအဖွဲ့အစည်း	မ	၁၅၀၀၀၀၀၀	၄၂၂
၅	ရွာသူရွာသားအဖွဲ့အစည်း	က + မ	၁၅၀၀၀၀၀၀	၄၂၂
၆	ရွာသူရွာသားအဖွဲ့အစည်း	က + မ	၁၀၀၀၀၀၀၀	၄၂၂
၇	ရွာသူရွာသားအဖွဲ့အစည်း	မ	၁၀၀၀၀၀၀၀	၄၂၂
၈	ရွာသူရွာသားအဖွဲ့အစည်း	က + မ	၁၀၀ ၀၀၀၀၀	၄၂၂
၉				
၁၀				





ယား လူထုစီမံကိန်း၏ လာမည့် (၃) နှစ်အတွက်အကျိုးပတ်သော ဦးစားပေး ဖွံ့ဖြိုးတိုးတက်မှု လုပ်ငန်း အစီအစဉ်များအားဖော်ပြပါ။

အဆင့်	ကျေးရွာအတွက် ဦးစားပေး ဖွံ့ဖြိုး တိုးတက်မှု လုပ်ငန်းစဉ်များ	အဆိုပြုသူ (အမျိုးသားများ/ အမျိုးသမီးများ/အမျိုးသား+ အမျိုးသမီး)	အခန်းကဏ္ဍ
၁	ကွန်ပျူတာ သင်တန်း	မ	
၂	ဝက်မွေးမြူရေးသင်တန်း	က+မ	
၃	ပျံ့နှံ့ရေး ကား (နာဗျာ)	က+မ	
၄	ကျေးရွာဆုံ ပစ္စည်း	က+မ	
၅	ကျောင်းသုံး ပရိဘောဂ	က+မ	
၆	ဗိုက်/မွေး သင်တန်း	မ	
၇	စက်ချုပ်သင်တန်း	မ	
၈	ခပ်စား ဖြန့်ဖြူးရေး မျှော်သင်	က+မ	
၉	ကား/ဆိုင်ကယ် ဝယ်ယူရေး	က	
၁၀	ကျေးကားအစားအသုံး	က+မ	

ဥက္ကဋ္ဌ၊ ကျေးရွာစီမံကိန်းအထောက်အကူပြုကော်မတီမှ အတည်ပြုသည်။

အမည် ဦးခင်အောင် လက်မှတ် [Signature] နေ့စွဲ ၂.၁၀.၂၀၁၇



၁၂။ ပုံစံ ၈-၄ ကျေးရွာဖွံ့ဖြိုးရေးစီမံကိန်းလုပ်ငန်းခွဲရွေးချယ်ခြင်းပုံစံ

ပုံစံ - ၈ - ၄ ကျေးရွာအုပ်စုစီမံကိန်းလုပ်ငန်းခွဲရွေးချယ်ခြင်းပုံစံ (Form PC 4)

လမ်းညွှန်ချက်။ စီမံကိန်းလုပ်ငန်းခွဲရွေးချယ်မှုအစည်းအဝေးပြီးနောက်တွင် ကျေးရွာအုပ်စုမှ CF/ITF တို့၏ အကူအညီရယူ၍ ကျေးရွာစီထောက်ကော်မတီမှ လက်မှတ်ရေးထိုးပြီး အဆိုပါပုံစံအား ပြည့်စုံအောင်ဖြည့်သွင်းရမည်။ ဤပုံစံအား ပြည့်စုံစွာဖြည့်သွင်းပြီးပါက ကျေးရွာအုပ်စုမှ ဖြိုးထိုးတက်ရောက်ရန်အတွက် TPIC သို့ ပေးပို့ရန်အတွက် နောက်ဆက်တွဲအဖြစ် ထားရှိရမည်။ CF မှ ကျေးရွာတစ်ရွာချင်းစီ၏ စီမံကိန်းလုပ်ငန်းခွဲဆိုင်ရာ အချက်အလက်များကို MIS သို့ ထည့်သွင်းရမည်။ (ယခုနှစ်စီမံကိန်းလုပ်ငန်းခွဲ မလုပ်ကိုင်သော ကျေးရွာများ မပါဝင်ပါ။)

ကျေးရွာစည်းရုံးရေးမှူး/လန်ထမ်းအမည် ဒေါ်ခင်အေး ဖြစ်

နေ့စွဲ ၃.10.2017

ကျေးရွာအမည်	ဆောင်ရွက်မည့် လုပ်ငန်းများ	အတိုင်းအတာ	ခန့်မှန်း တိုက်ရိုက် အကျိုးခံစားခွင့် ရှိသူများ	အဆိုပြုတင်ပြသူ	စီမံကိန်းမှ ထည့်ဝင်မှု	ခန့်မှန်းကုန်ကျစရိတ်		စုစုပေါင်း
						အခြားထည့်ဝင်မှု (ဖော်ပြပါ)	အခြားထည့်ဝင်မှု (ဖော်ပြပါ)	
ခင်ဦးယာကြီး	ဗွဲ့ဖွဲ့ရေး၊ ဗွဲ့ဖွဲ့ရေး၊ ဗွဲ့ဖွဲ့ရေး	700 x 3 x 6"	၉၁၃	ကျား မ	၅၄၁၀၀၀၀	-	၈၅၂၅၀	၅၄၉၅၂၅၀
ကျေးရွာကြီး	မြေကွဲရုံ ဗွဲ့ဖွဲ့ရေး၊ ဗွဲ့ဖွဲ့ရေး	၅၀၀ x (16+၈) x ၆"	၄၇၃	ကျား မ	၆၄၀၀၀၀၀	-	၉၀၀၀၀	၆၄၉၀၀၀၀
ကျေးရွာကြီး	ဗွဲ့ဖွဲ့ရေး၊ ဗွဲ့ဖွဲ့ရေး	၂၀၀ x 1၀ x ၆"	၃၃၁	ကျား မ	၅၄၀၀၀၀၀	-	၂၀၇၆၅	၅၄၂၀၇၆၅

စက်ဝန်းအား အမှတ်ခြစ်ပေးပါ။ (✓) စက်ဝန်း (၁) စက်ဝန်း (၂) စက်ဝန်း (၃) စက်ဝန်း (၄)

ရာထူး ကျေးရွာအုပ်စု စီ/ထောက်ကော်မတီ ဥက္ကဋ္ဌ အမည် လက်မှတ် ရက်စွဲ
ဒေါ်ခင်အေး ဒေါ်ခင်အေး ၃.10.2017
ဒေါ်ခင်အေး ဒေါ်ခင်အေး ၃.10.2017



၁၃။ အစည်းအဝေးမှတ်တမ်းများ



လူထုပဟိုပြုစီမံကိန်း

စစ်ကိုင်းဒေသကြီး၊ ပင်လည်ဘူးမြို့နယ်

ကျေးရွာအစည်းအဝေးမှတ်တမ်း

ကျေးရွာ ၁၀၀၅၆ ကုန်း
 ကျေးရွာအုပ်စု ၁၀၀၀၆ ခွန်း
 အစည်းအဝေးပြုလုပ်သည့်နေရာ ၁၁၀၅၆ ကုန်း၊ ရေပင်
 အစည်းအဝေးပြုလုပ်သည့်နေ့ရက် ၇. 10. 2014
 အစည်းအဝေးပြုလုပ်သည့် အကြောင်းအရာ ~~ပိတ်ဆို့ရေးနှင့် ဆေးကုသရေးအဖွဲ့~~
 ~~ပျက်စီးခြင်းအစည်းအဝေး~~

အစည်းအဝေးတက်ရောက်သူဦးရေ။ ။ ကျား (၃၃) ဦး၊ မ (၄၅) ဦး = (၇၈) ဦး
ရည်ညွှန်းချက်။ ဆွေးနွေးချက်၊ ဆုံးဖြတ်ချက်၊ သဘောတူညီချက်၊ မှတ်တမ်းတင်သူ ပါဝင်ရမည်။

- ရည်ညွှန်းချက်
- လူထုပဟိုပြု စီမံကိန်းအကြောင်း - ပိုမိုသိရှိစေရန်
 - ဆေးကုသရေးအဖွဲ့များ - ကောင်းမွန်စွာ ရွေးချယ်နိုင်စေရန်
 - တာဝန်ဝတ္တရားအခန်း - ကျွန်ုပ်တို့ ကောင်းမွန်စွာ သိရှိစေရန်
 - လူမှု ဆန်းစစ်မှုများ - သေချာစွာ သိရှိဖြင့် ပြုလုပ်နိုင်စေရန်

ဆွေးနွေးချက်

- အစည်းအဝေး တက်ရောက်သူ စာရင်းများ ကို
- ပိတ်ဆို့ရေး အစည်းအဝေးတွင် ကျေးရွာ ဦးစီး ခေါင်းဆောင်မှ စီမံကိန်းနှင့် ပတ်သက်၍ စည်းရုံးမှု ဆောင်ရွက်ရန် အဖွဲ့အစည်းများ ပြောကြားခြင်း
- ရွာဘေးများမှ စီမံကိန်း အကောင်အထည် ဖော်ရာတွင် ပူးပေါင်းပါဝင်ကြည့် အစည်းအဝေး နှံ့နှံ့စွာ တက်ရောက်ပေးကြည့် အခွင့်အလမ်းများ တာဝန်ဆောင်မှု ပြုကြားပါသည်။
- စည်းရုံးရေးများမှ စီမံကိန်း ရည်ရွယ်ချက်များကို ကျေးရွာ လူထုသို့ အသိပညာ မျှဝေပါသည်။
- အစည်းအဝေးအထည်ဖော်မည့် နည်းလမ်း တွေကို စွဲမြဲပြောပါသည်။



- စိမ့်ကိန်း ထောက်ပံ့ငွေများကို ဝေခွာစွာ ဖြန့်ဖြူးပါသည်။

- စိမ့်ကိန်း စက်ဝန်း အပိုင်း(၁) ပိုင်း၊ အဆင့်(၄) ဆင့် ဖြန့်ဖြူးပါသည်။

- တာဝန် ဝတ္တရား ၊ အခန်းစာများကို ဖြန့်ဖြူးပါသည်။

- ကျားမ ရှေးရာ အခန်းစာ များကို ဖြန့်ဖြူးပါသည်။

- ဝေဖန်အကြံပြု နည်းစနစ် အကြောင်း အသိပညာဖြန့်ဝေပါသည်။

- ကျေးရွာပျံ့ထု မြေပျံ့ထု ဆက်စစ်မှု များ စတင်ပါသည်။ အမျိုးသမီးအဖွဲ့၊ အမျိုးသားအဖွဲ့များ ဦးစွာ ဖွဲ့စည်းပေးပါသည်။

- ကျားမ ရှေးရာ ပဋိပက္ခအိမ်များ ဆွေးနွေးပါသည်။

- ကျားမ တက်သူ အဖွဲ့ အစည်းအဖွဲ့ ဦးစွာ အမျိုးသားများ အိမ်မှ ကိစ္စကုန်လုပ်ဆောင်ဖို့

- အမျိုးသမီးများကို စိမ့်ခန်းခွဲခွဲ၊ ဦးဆောင်ခွဲခွဲ၊ ဆုံးဖြတ်ခွဲခွဲများ ပေးရန် ဆွေးနွေးပါမည်။

ဆုံးဖြတ်ချက်

- စိမ့်ကိန်း လုပ်ငန်း လုပ်ဆောင်ရာတွင် ကျေးရွာပျံ့ထု တက်ကြွစွာ ပူးပေါင်းပါဝင်ပေးကြဖို့

စိမ့်ကိန်း ပျံ့ထု ဦးစွာ မရွံ့ခြားဘဲ တက်သူ အကျိုးအားခွဲ ပါဝင်ခွင့်ရှိရမည်။

သဘောတူညီချက်

ကျေးရွာပျံ့ထု အခန်းကဏ္ဍ ၊ တာဝန်ဝတ္တရား ကျေပျော်စွာဖြင့် တက်ကြွစွာ ပူးပေါင်းဆောင်ရွက် လုပ်ဆောင်ရမည်ဖြစ်ကြောင်း ၊ ကျေးရွာ ဆောက်လုပ်ရာတွင် ကျေးရွာ စိမ့်ကိန်း လုပ်ငန်း ဆွေးနွေးချက်များ များကွန် ရွာသားအားလုံး တက်ကြွစွာ ဆောင်ရွက်မည် ဖြစ်ကြောင်း သဘောတူခဲ့ကြသည်။

နိုင်

ဗဟိုတန်းတင်သူ
ဒေါ်မေဝင်းနိုင်
ဆရာမ ဝန်ထမ်း
သတ္တိကျော်ကျေးရွာ



လူထုဗဟိုပြုစီမံကိန်း
စစ်ကိုင်းဒေသကြီး၊ ပင်လည်ဘူးမြို့နယ်

ကျေးရွာအစည်းအဝေးမှတ်တမ်း

ကျေးရွာ သက္ကနွေးကျေးရွာ
 ကျေးရွာအုပ်စု ကော့ဒီရွာ
 အစည်းအဝေးပြုလုပ်သည့်နေရာ သက္ကနွေးကျေးရွာ၊ ဇရပ်
 အစည်းအဝေးပြုလုပ်သည့်နေ့ရက် ဒီ. ၁၀. ၂၀၂၁
 အစည်းအဝေးပြုလုပ်သည့် အကြောင်းအရာ ကော်မတီဖွဲ့ချုပ်ခြင်း၊ ဦးစားပေးလုပ်ငန်းစဉ်များ

အစည်းအဝေးတက်ရောက်သူဦးရေ။ ။ ကျား (၂၅) ဦး၊ မ (၂၂) ဦး = (၄၇) ဦး
 ရည်ညွှန်းချက်။ ဆွေးနွေးချက်၊ ဆုံးဖြတ်ချက်၊ သဘောတူညီချက်၊ မှတ်တမ်းတင်သူ ပါပင်ရမည်။

ရည်ညွှန်းချက်

ကျေးရွာ စီ/ထောက်ကော်မတီများ ပူးတွဲနေရာနှင့် စွမ်းချုပ်နိုင်စေရန် ဦးစားပေးလုပ်ငန်းများ
 စွမ်းချုပ် ဖော်ထုတ်ရန်

ကျေးရွာ ပျံ့ထု ဆန့်စစ်မှု များပြုလုပ်နိုင်စေရန်
 ဆွေးနွေးချက်

- ပျံ့ထုဗဟိုပြု စီမံကိန်း အခြေခံအရာများကို စွမ်းပြပါသည်။
- ကော်မတီ၏ တာဝန်ဝတ္တရားများနှင့် ကျင့်ဝတ်များကို စွမ်းပြပါသည်။
- ကျေးရွာ စီမံကိန်း အထောက်အကူပြု ကော်မတီ ဖွဲ့စည်းပုံ၊ ဇယားကို စွမ်းပြပါသည်။
- ဦးစားပေးလုပ်ငန်းများ၊ စွမ်းချုပ်ပါသည်။
- ကျေးရွာ ပျံ့ထု လိုချင်စားနှင့် လိုအပ်တာ စွဲပြား သိအောင် စွမ်းပြပါသည်။
- အသက်အခံ ဖော်ထုတ်ရာတွင် အမျိုးသားအဖွဲ့၊ အမျိုးသမီးအဖွဲ့များ စွဲ၍ ဖော်ထုတ်ခဲ့ကြပါသည်။
- အကျိုးပြု လျှော့စေ (သက်ရောက်မှု အတိုင်းအတာ)
- ကျေးရွာ ရွာတွင် ကျောက်ချောလမ်း ဆက်လက်ဆောင်ရွက်ရန် ဆွေးနွေးခဲ့ကြပါသည်။
- ကော်မတီဝင်များ စွမ်းချုပ်ခဲ့ကြပါသည်။



သဘောတူညီချက်

- ကော်မတီဝင်များ ဦးဆောင် လုပ်ကိုင်မည်။ ကျေးဇူးပြုတုတ် ပူးပေါင်းပါဝင် လုပ်ဆောင် မည်ဖြစ်ကြောင်း သဘောတူညီခဲ့ကြသည်။

ဗဟိုတစ်ဦးတင်သူ
ဒေါ်မေဝင်းခိုင်
စောနုနုဝန်ထမ်း
သစ္စာကျန် ကျေးဇူး
တောင်ခွန်းအုပ်စု



၁၄။ ကဏ္ဍအလိုက်ဦးစားပေးဖွံ့ဖြိုးရေးလုပ်ငန်းစဉ်အနှစ်ချုပ်

နောက်ဆက်တွဲ (၄) ခြားနားသော အပိုင်းများအတွက် ဦးစားပေးဖွံ့ဖြိုးရေးလုပ်ငန်းစဉ် အနှစ်ချုပ်

မူရင်းသည် VPSC တွင်ထားရှိရပါမည်။ အခြားဌာနများနှင့် ညှိနှိုင်းရန်အတွက် မိတ္ထီအား TPIC သို့ပို့ရပါမည်။ MIS data အနေဖြင့် သွင်းရန်မလိုအပ်ပါ။

	အဆင့်	လုပ်ငန်း	မည်သူဦးစားပေးလိမ့်	ကျေးဇူးတင်တာဝန်ခံသူ (သို့) အုပ်စု	ပြင်ပမှမည်သူ ထောက်ပံ့မည်
အခြေခံအဆောက်အအုံ	၁	မျက်နှာပြင်မြှောက်ရေး၊ အားသွင်း	<input checked="" type="checkbox"/>	ကုမ္ပဏီ	
	၂	ရွာထွေးကျောက်မြှောက်ရေး	<input checked="" type="checkbox"/>	ကုမ္ပဏီ	
	၃	ရွာထွေးကျောက်မြှောက်ရေး	<input checked="" type="checkbox"/>	ကုမ္ပဏီ	
	၄	အောက်ကျေးရွာမြှောက်ရေး	<input checked="" type="checkbox"/>	ကုမ္ပဏီ	
	၅	ရွာပျံ့နှံ့ရေး၊ အောက်ကျေးရွာ	<input checked="" type="checkbox"/>	ကုမ္ပဏီ	
	၆	ကျေးရွာအခြေခံအဆောက်အအုံ	<input checked="" type="checkbox"/>	ကုမ္ပဏီ	
	၇	ဝက်ကျေးရွာ၊ အောက်	<input checked="" type="checkbox"/>	ကုမ္ပဏီ	
	၈	ရွာထွေးကျေးရွာအခြေခံ	<input checked="" type="checkbox"/>	ကုမ္ပဏီ	
အသက်မွေးဝမ်းကျောင်းမှုစီမံခန့်ခွဲရေး	၁	စိုက်ပျိုးရေး/မွေးမြူရေး	<input checked="" type="checkbox"/>	ကုမ္ပဏီ	
	၂	ဝက်မွေးမြူရေး/သစ်တော	<input checked="" type="checkbox"/>	ကုမ္ပဏီ	
	၃	ဝက်မွေးမြူရေး/သစ်တော	<input checked="" type="checkbox"/>	ကုမ္ပဏီ	
	၄	ဝက်မွေးမြူရေး/သစ်တော	<input checked="" type="checkbox"/>	ကုမ္ပဏီ	
	၅	ကျေးရွာအခြေခံအဆောက်အအုံ	<input checked="" type="checkbox"/>	ကုမ္ပဏီ	
	၆	ကျေးရွာအခြေခံအဆောက်အအုံ	<input checked="" type="checkbox"/>	ကုမ္ပဏီ	
	၇		<input type="checkbox"/>	ကုမ္ပဏီ	
	၈		<input type="checkbox"/>	ကုမ္ပဏီ	



ကျန်းမာရေးနှင့်အထာဂ	၁	ကျေးဇာတ်အေးပေးခို	<input checked="" type="checkbox"/>	ကျား		
	၂		<input type="checkbox"/>	ကျား		
	၃		<input type="checkbox"/>	ကျား		
	၄		<input type="checkbox"/>	ကျား		
	၅		<input type="checkbox"/>	ကျား		
	၆		<input type="checkbox"/>	ကျား		
	၇		<input type="checkbox"/>	ကျား		
	၈		<input type="checkbox"/>	ကျား		
	၉		<input type="checkbox"/>	ကျား		
ပညာရေး	၁	ကျောင်းသုံးပရိဘောဂ	<input checked="" type="checkbox"/>	ကျား		
	၂		<input type="checkbox"/>	ကျား		
	၃		<input type="checkbox"/>	ကျား		
	၄		<input type="checkbox"/>	ကျား		
	၅		<input type="checkbox"/>	ကျား		
	၆		<input type="checkbox"/>	ကျား		
	၇		<input type="checkbox"/>	ကျား		
	၈		<input type="checkbox"/>	ကျား		
	၉		<input type="checkbox"/>	ကျား		
အခြား	၁	ကျေးဇာတ်ပစ္စည်း	<input checked="" type="checkbox"/>	ကျား		
	၂	နားကုသပစ္စည်း	<input checked="" type="checkbox"/>	ကျား		
	၃		<input type="checkbox"/>	ကျား		
	၄		<input type="checkbox"/>	ကျား		
	၅		<input type="checkbox"/>	ကျား		
	၆		<input type="checkbox"/>	ကျား		
	၇		<input type="checkbox"/>	ကျား		
	၈		<input type="checkbox"/>	ကျား		