

ပြည်ထောင်စုသမ္မတမြန်မာနိုင်ငံတော်အစိုးရ
စိုက်ပျိုးရေး၊ မွေးမြူရေးနှင့် ဆည်မြောင်းဝန်ကြီးဌာန
ကျေးလက်ဒေသဖွံ့ဖြိုးတိုးတက်ရေးဦးစီးဌာန

ဇယုတောမြို့နယ်



လူထုဗဟိုပြုစီမံကိန်း
National Community Driven Development Project
(NCDDP)



ကျေးရွာဖွံ့ဖြိုးရေးအစီအစဉ်

Village Development Plan (VDP)

သစ်ပုတ်ထိပ်အုပ်စု၊ သစ်ပုတ်ထိပ် ကျေးရွာ

မာတိကာ

စဉ်	အကြောင်းအရာ	စာမျက်နှာ
၁	မြို့နယ်မြေပုံ	၁
၂	ကျေးရွာအုပ်စုတွင် ပါဝင်သောကျေးရွာများစာရင်း	၂
၃	ကျေးရွာအခြေခံအချက်အလက် (ကျေးရွာသမိုင်းကြောင်း)	၃
၄	လူထုပူးပေါင်းပါဝင်သော ဆန်းစစ်ခြင်းနှင့် အကဲဖြတ်ခြင်း PRA/PSA လုပ်ငန်းစဉ် အနှစ်ချုပ်	၄
၅	ကျေးရွာဖွံ့ဖြိုးရေးအစီအစဉ်အတွက်အသုံးပြုခဲ့သော PRA tools များနှင့် တစ်ခုချင်းစီအတွက် သုံးသပ်ချက်များ (အသုံးပြုခဲ့သော PRA Tools တစ်ခုချင်းစီ၏အမည်များ)	၄
၆	ကျေးရွာကော်မတီရွေးချယ်ခြင်းနှင့် ကျေးရွာဖွံ့ဖြိုးရေးအစီအစဉ် ဆောင်ရွက်မှုမှတ်တမ်းဓါတ်ပုံများ	၁၆
၇	ကျေးရွာကော်မတီဝင်များစာရင်း	၁၇
၈	ကျေးရွာအခြေခံအချက်အလက်များ (ပုံစံ ၈ - ၁)	၁၈
၉	စီမံကိန်းစက်ဝန်းအချိန်ဇယား (ပုံစံ ၈-၂)	၂၂
၁၀	ကျေးရွာဖွံ့ဖြိုးရေး ဦးစားပေးအစီအစဉ်(ပုံစံ ၈-၃)	၂၃
၁၁	အစည်းအဝေးမှတ်တမ်းများ	၂၅
၁၂	ကဏ္ဍအလိုက် ဖွံ့ဖြိုးရေး ဦးစားပေးလုပ်ငန်းများ	၃၀

၁။ ငပုတောမြို့နယ်အခြေပြမြေပုံ

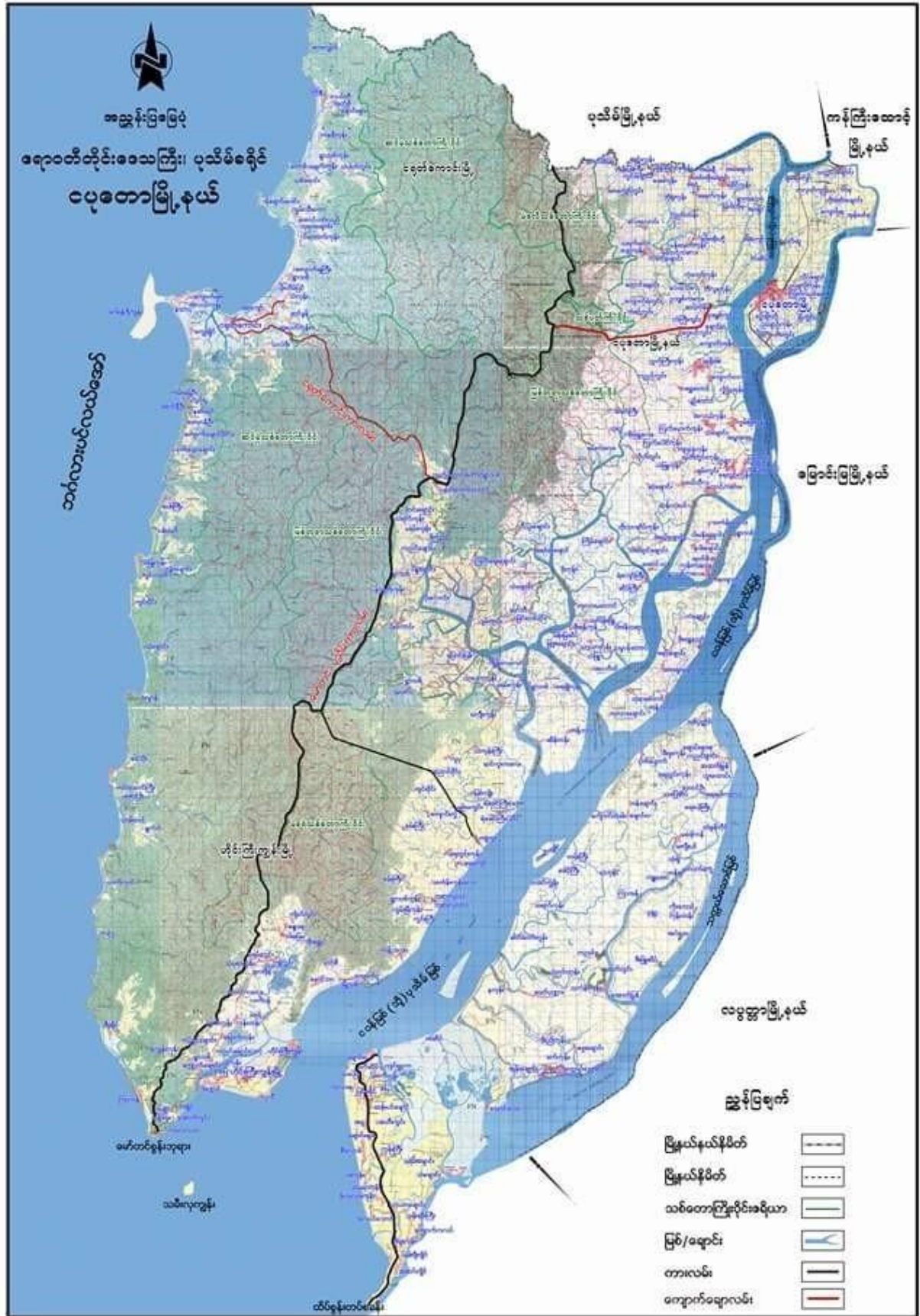

၂။ ကျေးရွာအုပ်စုအတွင်းပါဝင်သောကျေးရွာများစာရင်း

- သစ်ပုတ္တိုပ်ကျေးရွာ
- ကညင်ချောင်းကျေးရွာ
- ချောင်းဖျားစုကျေးရွာ
- ဒီးဒူးကုန်းကျေးရွာ

၃။ ကျေးရွာသမိုင်းအကျဉ်း

သစ်ပုတ္တိပ်ကျေးရွာ သမိုင်း

မြန်မာနိုင်ငံလွတ်လပ်ရေးရပြီးမှ တည်ထောင်ခဲ့ပြီးအိမ်ခြေ ၁၅ အိမ်ခန့် ရှိပါသည်။ တောင်ကုန်းထိပ်ရှိ သစ်ပုတ်ပင်ကြီးအားအစွဲပြု၍ သစ်ပုတ္တိပ်ဟု အမည်တွင်ခဲ့ခြင်းဖြစ်ပါသည်။ ၁၉၆၇ ခုနှစ်မှန်တိုင်းကြောင့် ရွာရှိအိမ်အများစုပျက်စီးပြီး ၅ လုံးခန့်သာကျန်ရှိပါသည်။ ၁၉၇၅ ခုနှစ် မှန်တိုင်းကြောင့်အိမ်ခြေအနည်း ငယ်ပျက်စီးခဲ့ပါသည်။ မာလာမှန်တိုင်းကြောင့်ရွာရှိ အိမ်အားလုံးပျက်စီးခဲ့ပါသည်။ အထက်ပါသဘာဝ

ဘေးဒဏ်များအားကိုယ်ထူကိုယ်ထဖြင့်ပြန်လည်တည်ဆောက်ခဲ့ရပါသည်။ နာဂစ်မှန်တိုင်းကြောင့်ကမ်း နားတန်းရှိအိမ်များသာပျက်စီးခဲ့ပါသည်။ နာဂစ်ကြောင့် ပျက်စီးမှုအား သက်ဆိုင်ရာအဖွဲ့အစည်းများမှ လာရောက်ကူညီခဲ့ကြပါသည်။ ရွာ၌ ဗုဒ္ဓဘာသာဘုန်းကြီးကျောင်းအား ၁၉၅၀ ခန့်ကတည်ဆောက်ခဲ့ ပြီး မြေစိုက် ၃၄x ၃၄x ၃၀ သွပ်မိုး၊ ပျဉ်ကာ၊ ပျဉ်ခင်း ဖြစ်ပါသည်။ ကျောင်းထိုင်ဘုန်းကြီး ၁ ပါးသာရှိပါသည်။ ၁၉၈၈ ခုနှစ်ယင်းဘုန်းတော်ကြီးပျံလွန်တော်မူသွားသဖြင့် ယခုလက်ရှိ ဘုန်းတော်ကြီး မှ ကျောင်းထိုင်အဖြစ် လာရောက်နေထိုင်ခဲ့ပါသည်။ ဘုန်းကြီးကျောင်းအတွင်းရှိ ဇရပ်အား ၁၉၈၀ ခန့်ကတည်ဆောက်ခဲ့ပြီး ၃၇x ၂၄x ၁၅ သွပ်မိုး၊ ပျဉ်ကာ၊ ပျဉ်ခင်းဖြစ်ပါသည်။ သိမ်အား ၂၀၀၂ ခုနှစ်က တည်ဆောက်ခဲ့ပြီး ၂၀ ပတ်လည်ဖြစ်ပါသည်။ စေတီအား ၂၀၀၇ ခုနှစ်ကတည်ဆောက်ခဲ့ပြီး ပေ ၂၀ ကျော်ဖြစ်ပါသည်။ ကျောင်းဆောက်သစ် ၁ ခုအား ၂၀၁၃ ခုနှစ်ကတည်ဆောက်ခဲ့ပြီး ၆၀x ၃၇x ၂၀ သွပ်မိုးတိုက်ကျောင်းဖြစ်ပါသည်။ ရွာရှိမူလတန်းကျောင်းဆောင်သစ်အား ၂၀၁၃ ခုနှစ်ကတည် ဆောက်ခဲ့ပြီး ၆၀x ၂၆ x ၁၇ သွပ်မိုးတိုက်ကျောင်းဖြစ်ပါသည်။ ယခင်စာသင်ကျောင်းဆောင်ဟောင်း အားလွန်ခဲ့သည့်နှစ် ၄၀ ခန့်ကတည်ဆောက်ခဲ့ပြီး ၅၀x၂၅x ၁၅ သွပ်မိုး မြေစိုက်၊ ပျဉ်ကာ၊ ပျဉ်ခင်းဖြစ် ပါသည်။ ရွာရှိအိမ်ထောင်စု ၃၀ ခန့်မှာ လယ်လုပ်ငန်းလုပ်ကိုင်ကြပြီး ကောက်ကြီး၊ ပေါ်ဆန်းစပါးမျိုး များစိုက်ပျိုးကြပြီး ၁ ဧက တင်း ၄၀ ခန့်ထွက်ရှိပါသည်။ အိမ်ထောင်စု ၅၀ ခန့်မှာ ရေလုပ်ငန်းဖြင့် အသက်မွေးမြူကြပြီး ကျန်အိမ်ထောင်စုများမှာ ကျဘမ်းအလုပ်အလုပ်ဖြင့် အသက်မွေးမြူကြပါသည်။ ရွာ၌ အရံသားဖွားဆရာမ ၁ ဦးရှိပြီး အရေးပေါ်ကျန်းမာရေးကိစ္စရှိလျှင် အထက်မြွန် သို့မဟုတ် မန် ကျည်းပင် သို့သွားရောက်ရပါသည်။

၄။ လူထုပူးပေါင်းပါဝင်သောဆန်းစစ်ခြင်းနှင့်အကဲဖြတ်ခြင်းလုပ်ငန်းစဉ် PRA/PSA အကျဉ်းချုပ်ဇယား

စဉ်	အသုံးပြုခဲ့သော PRA Tools များ	ကျား	မ
၁	ကျေးရွာအရင်းမြစ်ပြမြေပုံ (Social Map)	၅၄	၃၉
၂	ရာသီခွင်ပြပုံကွဒိန် (Seasonal Clender)	၅၄	၃၉
၃	ဥစ္စာနေကြွယ်ဝမှုဦးစားပေးအဆင့်သတ်မှတ်ခြင်း (Wealth Ranking)	၅၄	၃၉
၄	ကျားမပင့်ကူအိမ်သုံးသပ်ခြင်း (Cob Web)	၅၄	၃၉
၅	အရင်းအမြစ်အသုံးချမှုဖော်ထုတ်ခြင်းဇယား (Asset Mapping)	၅၄	၃၉
၆	အဖွဲ့အစည်းချိတ်ဆက်မှုမြေပုံ (Veen diagram)	၅၄	၃၉

၅။ကျေးရွာဖွံ့ဖြိုးရေးအစီအစဉ်အတွက်အသုံးပြုခဲ့သောPRAtoolsများနှင့်တစ်ခုချင်းစီအတွက်သုံးသပ်ချက်များ

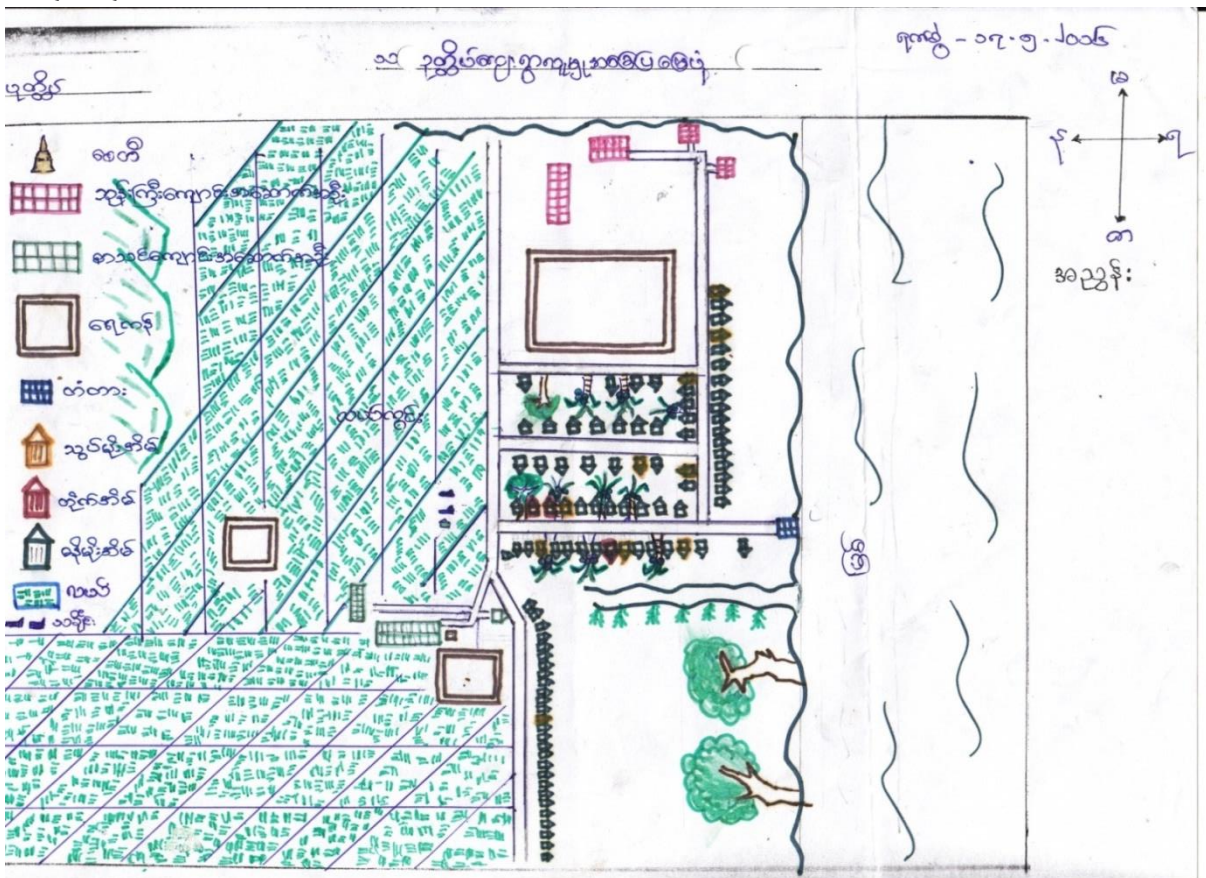

သုံးသပ်ချက် နှင့် ရလဒ်များ

လူနေထိုင်မှုပုံစံ- စီးပွားရေးအဆင့် (၄)မျိုးရှိပြီးထိုသူများသည် သစ်ပုတ္တိုပ်ကျေးရွာတွင် စုစည်းနေထိုင်ကြသည်။

လမ်းပန်းဆက်သွယ်ရေး-ရွာတွင်းလမ်းများသည် မြေသားလမ်းများဖြစ်သည်။အခြားကျေးရွာများသို့

မိုးရာသီတွင် စက်လှေဖြင့်သာသွားလာရပါသည်။ နွေရာသီတွင် ဆိုင်ကယ် တို့ဖြင့်သွားရပါသည်။

သောက်သုံးရေး - ကျေးရွာအတွင်းတွင်ရှိသောရေတွင်းရေကန်များသည် ကျေးရွာရှိလူဦးရေသည် များအတွက် နွေရာသီတွင် ရေလုံလောက် မမှု့ရှိပါ။

အခြား-ရွာအရှေ့ဘက်တွင်မြစ်၊အနောက်ဘက်၊တောင်ဘက်နှင့် လယ်ယာမြေများဝန်းရံထားပါသည်။

ကျေးလက်အသက်မွေးဝမ်းကျောင်းနှင့်ပင်ပွေ့မြှင့်တင်ရေးစီမံကိန်း

ကျေးရွာ - သစ်ပုတ်ထိပ်

၁၂ လရာသီ ပြက္ခဒိန် (Seasonal Calendar)

ဇူလိုင် ၂၀၁၇.၅.၂၀၁၆

စဉ်	အကြောင်းအရာ	January	February	March	April	May	June	July	August	September	October	November	December
		ဩသီ	ဖေဖော်ဝါရီ	မတ်	ဧပြီ	မေ	ဇွန်	ဇူလိုင်	ဇူလိုင်	စက်တင်ဘာ	အောက်တိုဘာ	နိုဝင်ဘာ	ဒီဇင်ဘာ
၁။	ရာသီဥတု												
၂။	လယ်လုပ်ငန်း		တလင်း၊ နှယ်၊ ဝါဒိုး		မာ၊ ဝါဒိုး				ကျွန်း၊ နှယ်	ကျွန်း၊ နှယ်		ကျွန်း၊ နှယ်	
၃။	ရေလုပ်ငန်း							-	-				
၄။	ပင်ပွေ့ရရှိမှု				-	-	-						
၅။	ဝမ်းတဖူလုံမှု												
၆။	ရေရှိမှု												
၇။	ပွဲတော်များ				သဏ္ဍိန်			မုခ်၊ လှပေ			မုခ်၊ လှပေ	ဒီဇင်ဘာ	
၈။	ကျန်းမာရေး(လူ)	- နှေး၊ လျှောင့်၊ နှိ -		- ဝမ်းပျက်၊ ဝမ်းကျော -						- မွေးမြူရေး -			
၉။	ကျန်းမာရေး(တိရစ္ဆာန်)	- ကြက်၊ ဝမ်းနာ -		- ဝေ -	- ကြက်နာ -								

သုံးသပ်ချက် နှင့် ရလဒ်များ

စပါးစိုက်ပျိုးရေး - ဝါဆိုလတွင် စတင်စိုက်ပျိုးပြီးနတ်တော်လတွင် ရိတ်သိမ်းပြီး ဖြစ်ပါသည်။

မွေးမြူရေး - သီးသန့် မွေးမြူရေးဟူ၍ မရှိပါ။ ကျွဲ/နွားမွေးမြူရေးလုပ်ငန်းမှာ (၁၂)ရာသီ ထိန်းကျောင်းကြပါသည်။

ရွှေပြောင်းလုပ်သား - ဝါခေါင်လတွင်အခြားဒေသများသို့သွားပြီး ဝင်ငွေများရှာကြပါသည်။ ထိုလများ တွင်တောင်သူလယ်သမားများအတွက်အလုပ်ပါးသောလများဖြစ်သောကြောင့် ရွှေပြောင်းလုပ်သား များ လုပ်ကိုင်ကြပါသည်။တန်ခူးလအခါတွင် ပြန်လာလေ့ရှိကြပါသည်။

ရိုးရာပွဲတော် - တန်ခူးလတွင် သင်္ကြန်ပွဲတော် နှင့် သီတင်းကျွတ်လတွင် ကျောင်းတက် ပွဲတော်များကျင်းပလေ့ရှိပါသည်။

သဘာဝဘေးကျရောက်မှု - ဝါဆိုလနှင့် ဝါခေါင်လတို့တွင် လေကြီးမိုးကြီးများကျပြီးသောကြောင့် ရေကြီးမှု ဒါန်ကိုခံရပါသည်။

အလုပ်အကိုင်- နယုန်လနှင့်ဝါဆိုလတို့တွင် စပါးစိုက်ပျိုးခြင်း ၊ ပြာသိုလနှင့် တပို့တွဲလတွင် ရေလုပ်ငန်း လုပ်ခြင်းများလုပ်ကိုင်နေရသောကြောင့် ထိုလများသည် အလုပ်အများဆုံးလများဖြစ်ကြပါသည်။

ဝင်ငွေပြာသိုလနှင့်တပေါင်းလတို့တွင်လယ်ယာလုပ်ငန်းမှဝင်ငွေရပြီးနတ်တော်လတွင်စပါးရောင်းရသောကြောင့် ယင်းလများသည် ဝင်ငွေအများဆုံးဝင်သော လများ ဖြစ်ကြပါသည်။ပြာသိုလမှ တန်ခူးလများတွင်ရေလုပ်ငန်းလုပ်နေကြသောအိမ်ထောင်စုများသည် ပိုလျှံသောဝင်ငွေကိုရကြပါသည်။

ကျန်းမာရေး-တန်ဆောင်မုန်းလနှင့်နတ်တော်လများတွင်ဖျားနာရောဂါဖြစ်တတ်ကြပါသည်။တပို့တွဲနှင့် ကဆုန်လများတွင်ကျွဲနွားများသည်လည်းခွာနာ၊လျှာနာများ ကြက်နာ၊ဘဲနာများဖြစ်တတ်ကြပါသည်။

ရာသီဥတု - ကျေးရွာသည် တန်ခူးလနှင့်ကဆုန်လများတွင် နေအလွန်ပူပြင်းပြီး ဝါဆို၊ဝါခေါင် လ များတွင် မိုးများတတ်သည်။

ကျား၊ မလူမှူးပွားရေးအခြေအနေ

ကျေးရွာ- သစ်ပုတ္တိုပ်

(၁) အိမ်မှတ်စွဲလုပ်ငန်းများ

ရက်စွဲ- ၁၇.၅.၂၀၁၆

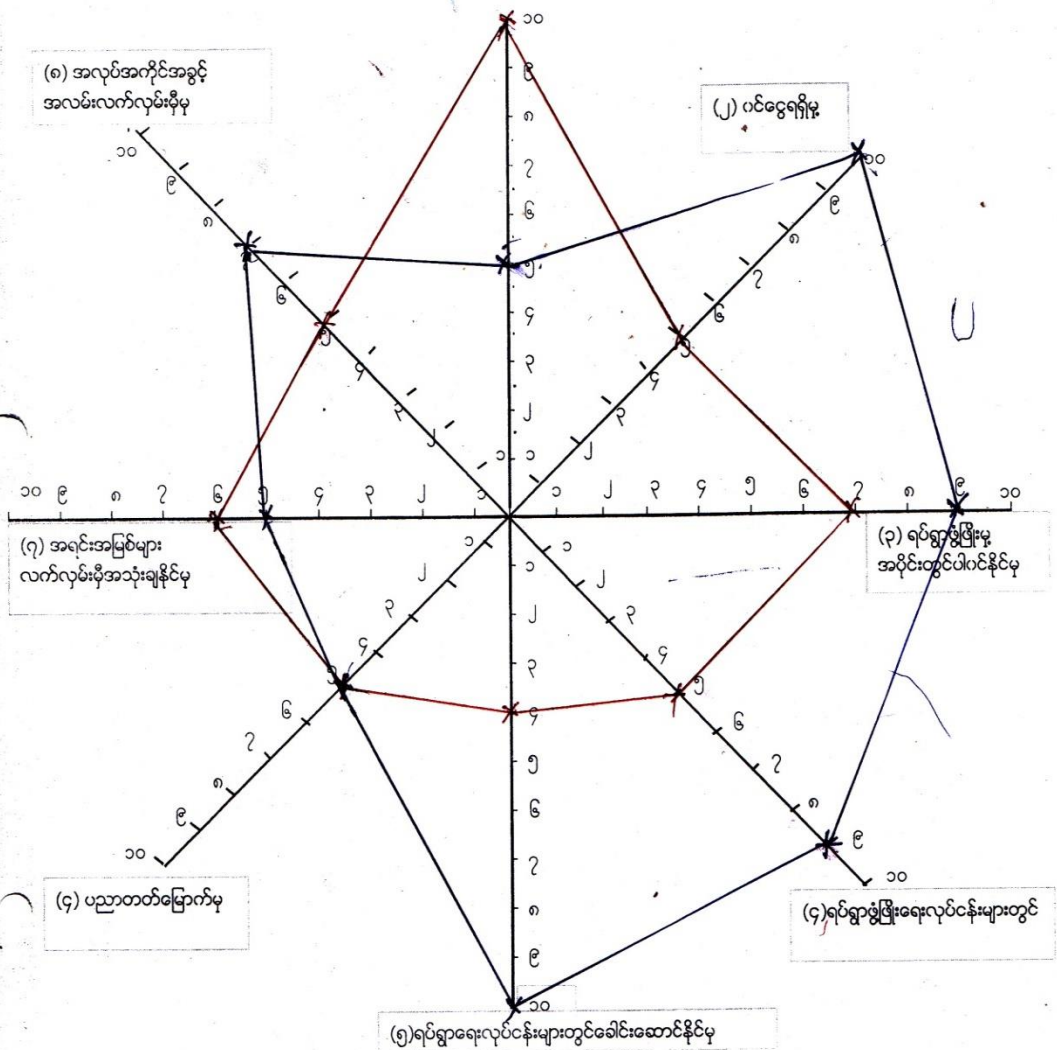

မ - ကိုဇော်
 ကျား - ကျားဇော်

သုံးသပ်ချက် နှင့် ရလဒ်များ

အမျိုးသမီးနှင့် အမျိုးသားများတန်းတူအခွင့်အရေးများရရှိမှုကိုသိရှိရန် အဆင့်(၁၀)ဆင့် သတ်မှတ်၍ လေ့လာမှုများ ပြုလုပ်ခဲ့ပါသည်။

ဦးဆောင်နိုင်မှု

အမျိုးသားများသည် မိသားစုတစ်ခု၏ ဦးဆောင်နိုင်မှုလုပ်ငန်းကိုအမျိုးသမီးများထက် ပိုမိုလုပ်ဆောင် နိုင်ပါသည်။

အိမ်ထောင်စုထိန်းသိမ်းနိုင်မှု

အမျိုးသမီးများသည် အိမ်ထောင်စုထိန်းသိမ်းရေး နှင့် လူမှုရေးလုပ်ငန်းဆောင်ရွက်မှုများတွင် အမျိုး သားများထက် ပိုမိုဆောင်ရွက်နိုင်ပါသည်။

ဝင်ငွေရရှိနိုင်မှု

ဝင်ငွေရရှိနိုင်မှုမှာ အမျိုးသမီးများသည် အမျိုးသားများ၏ ဝင်ငွေထက်နည်းနေသည်ကိုတွေ့ ရှိရသည်။

အသက်မွေးဝမ်းကျောင်းလုပ်ငန်း ကျွမ်းကျင်မှု

တောင်သူလယ်သမားများဖြစ်သော်လည်းလယ်ယာလုပ်ငန်းတွင်အမျိုးသမီးများထက် အမျိုးသားများ ကပိုမိုဆောင်ရွက် ကြရပါသည်။

အိမ်မှုအခက်အခဲသိရှိနိုင်မှု

အမျိုးသမီးများသည် အိမ်တွင် အနေများသောကြောင့် အမျိုးသားများထက် အိမ်တွင်ဖြစ်ပေါ်နေသော အခက်အခဲများကိုပိုမိုသိရှိနိုင်ပါသည်။

ဆုံးဖြတ်ချက်ချနိုင်မှု

လုပ်ငန်းခွင်တွင် အမျိုးသားများကအမျိုးသမီးများထက် ဦးဆောင်မှုများသောကြောင့် ဆုံးဖြတ်ချက် ချနိုင်မှုတွင် အမျိုးသမီးများ၏အခွင့်အလမ်းနည်းနေသည်ကိုတွေ့ရှိရပါသည်။

ဖွံ့ဖြိုးရေးလုပ်ငန်းများတွင်ပါဝင်နိုင်မှု

ကျေးရွာ၏ဖွံ့ဖြိုးရေးလုပ်ငန်းများတွင်လုပ်ဆောင်မှုများ ၊ဆုံးဖြတ်ချက် ချမှတ်မှုများတွင်အမျိုးသား ၊အမျိုးသမီးများသည် တန်းတူပါဝင်နိုင်မှုများရှိသည်ကိုလည်းတွေ့ရှိရပါသည်။

ကျေးရွာ၏ လူမှုစီးပွားအဆင့် သတ်မှတ်ခြင်း။ (Wealth Ranking

စဉ်	ပိုင်ဆိုင်မှု	အဆင့်	အိမ်ထောင်စု	မှတ်ချက်
၁	လယ်-၁၀အထက်၊ငါးသလောက်ပိုက်၊စက်လှေ။	ချမ်းသာ	၁၄	ကျေးရွာရှိကျေးရွာသူ၊ကျေးရွာသားသားများ၏သတ်မှတ်ချက်၊ဆုံးဖြတ်ချက်ချမှုအပေါ်တွင်သာမူတည်ပါသည်။
၂	လယ်-၁၀အောက်၊ငါးသလောက်ပိုက်။	အလယ်အလတ်	၂၀	
၃	ကျပန်း၊ဝင်ငွေအနည်းငယ်ရှိသူ။	နွမ်းပါး	၄၃	
၄	မြေရာမဲ့၊မသန်စွမ်း၊သက်ကြီးရွယ်အို၊အမျိုးသမီးဦးဆောင်သူ။	အနွမ်းပါးဆုံး	၉၃	

သုံးသပ်ချက်

ကျေးရွာ၏ လူမှုစီးပွားအဆင့် (၄)ဆင့် သတ်မှတ်ခြင်းအားဖြင့်ကျေးရွာရှိချမ်းသာသောအိမ်ထောင်စု၊

အလယ်အလတ်အိမ်ထောင်စု၊နွမ်းပါးသောအိမ်ထောင်စု၊ အနွမ်းပါးဆုံးသောအိမ်ထောင်စုများကို သိရှိ

နိုင်ပါသည်။

ကျေးရွာရှိလူထုများ၏ ပိုင်ဆိုင်မှု နှင့် အသုံးပြုများကိုလည်းသိရှိနိုင်ပါသည်။

ထိုကျေးရွာရှိကျေးရွာသူ/သားများ၏ စီးပွားရေးအခြေအနေ၊ များကိုလည်းသုံးသပ်နိုင်ပါသည်။

ဝင်ငွေအခြေအနေ၊ အလုပ်အကိုင်အခြေအနေ၊ စိုက်ပျိုးရေးအခြေအနေနှင့် အရင်းအမြစ် အသုံးချမှု

များကိုလည်းသုံးသပ်နိုင်ပါသည်။

အမျိုးသမီးတစ်ဦး၏ တစ်နေ့တာအချိန်ဇယား

ကျေးရွာ- သစ်ပုတ်ထိပ်

ရက်စွဲ- 17.5.2016

စဉ်	အကြောင်းအရာ	အချိန်
၁။	အိပ်ယာထ၊ မျက်နှာသစ်၊ သွားတိုက်၊ အိုးခွပ်၊ ပန်ကန်စေး၊ ထမင်းချက်၊ ဟင်းချက်	၆:၀၀ မှ ၉:၀၀
၂။	ထန်ရွေး၊ အဝတ်လျှော်၊ ရေချိုး၊ ထမင်းစား	၉:၀၀ မှ ၁၀:၀၀
၃။	အနားယူ	၁၁:၀၀ မှ ၁၂:၀၀
၄။	အိမ်သေချ်ရှင်း	၁၂:၀၀ မှ ၂:၀၀
၅။	အိုးတိုက်၊ ပန်ကန်စေး၊ ထမင်းချက်၊ ဟင်းချက်	၂:၀၀ မှ ၄:၀၀
၆။	ရေချိုး၊ တလေးထမင်းရွေး၊ ထမင်းစား	၄:၀၀ မှ ၅:၀၀
၇။	အနားယူ	၅:၀၀ မှ ၆:၀၀
၈။	Tv စုတ်	၆:၀၀ မှ ၇:၀၀
၉။	Tv စုတ်၊ သူ့အားရှစ်ချီး	၇:၀၀ မှ ၈:၀၀
၁၀။	အိပ်ယာခင်း၊ အိပ်အောင်ရှာဝင်	၈:၀၀ မှ ၉:၃၀

သုံးသပ်ချက် နှင့် ရလဒ်များ

အမျိုးသမီးတစ်ဦး၏ တစ်နေ့တာကဏ္ဍကိုကြည့်ခြင်းအားဖြင့် အမျိုးသားများထက်

အမျိုးသမီးများသည်အိမ်မှုကိစ္စလုပ်ငန်းများကိုပိုမိုအသုံးပြုနိုင်မှုတို့ကိုသိရှိနိုင်ပါသည်။အမျိုးသမီးများ၏

သမီးများ၏ပိုင်ဆိုင်မှုနှင့်ဝင်ငွေမရရှိမှုကိုလည်းခန့်မှန်းသိရှိနိုင်ပါသည်။ရလဒ်အနေဖြင့်အမျိုးသမီးများ

သမီးများသည် အမျိုး သားများကဲ့သို့ စီးပွားရေးလုပ်ငန်းများနှင့်သက်ဆိုင်သောအခန်းကဏ္ဍများတွင်

ပါဝင်မှုမရှိကြောင်း သိရှိနိုင်ပါသည်။ထို့ကြောင့်အမျိုးသမီးများ၏လုပ်ဆောင်ချက်

များမှာပေါ်လွင်မှုမရှိကြောင်းတွေ့ရှိရပါ သည်။

အဖွဲ့အစည်းများချိတ်ဆက်မှုပြပုံ

ကျေးရွာ- သစ်ပုတ်ထိပ်

ရက်စွဲ- 17. 5. 2016

- ဟန်
- ဒီကရက်ကိုင်ကု
- ဒီ.သတ်
- သံသယစစ်
- သမီးသမီးကျော
- မိုးသမီးကျောကိုင်
- ခင်ဒွေးကလေး
- ဒီ.ဒီ.ကျေး
- ANLD
- ဒီ.ဒီ.ကျေး.ခမယ်
- ဒီ.ဒီ.ကျေး.ခမယ်
- ကျောင်းကော်တော်
- မာကရာဒသင်း

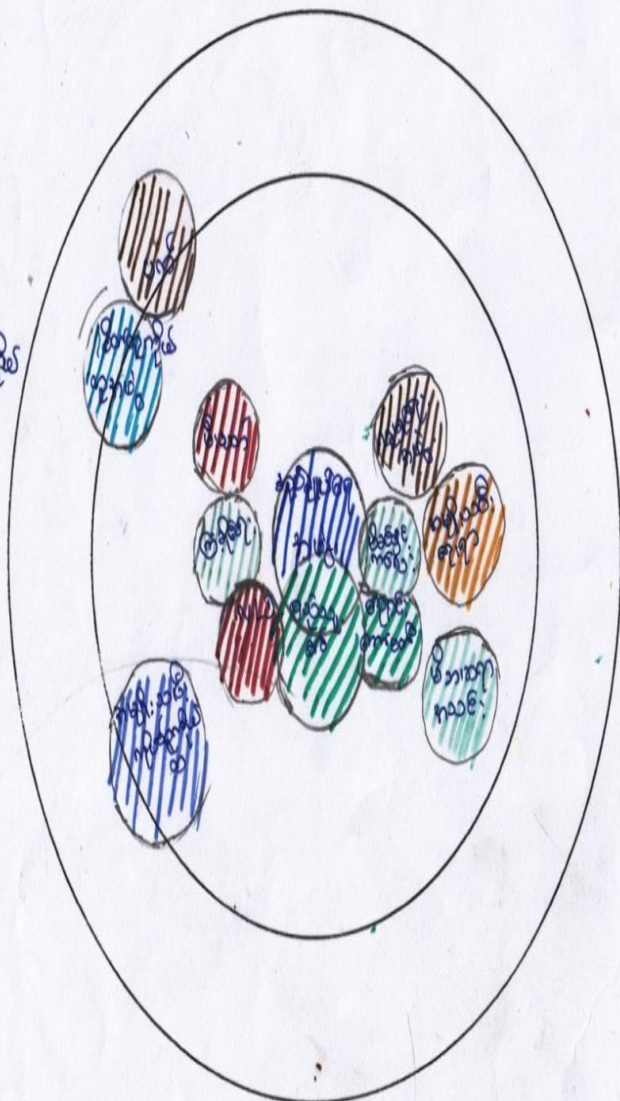

သုံးသပ်ချက် နှင့် ရလဒ်များ

ကျေးရွာတွင်းရှိအဖွဲ့အစည်းများ

ကျေးရွာတွင်းရှိအုပ်ချုပ်ရေးအဖွဲ့သည် ကျေးရွာရှိ ပြဿနာများ၊ အခက်အခဲများ၊ မူးယစ် ဆေးဝါး ပပျောက်ရေးစသည့် လုပ်ငန်းများကိုကျေးရွာလူထုနှင့် ပူးပေါင်း၍ ဆောင်ရွက်ကြပါသည်။

ဂေါပကအဖွဲ့သည် ကျေးရွာ၏ သာရေး/နာရေးကိစ္စရပ်များကိုထိုကျေးရွာရှိအုပ်ချုပ်ရေးအဖွဲ့များ နှင့် အချင်းချင်းချိတ်ဆက်ကာဆောင်ရွက်ကြပါ သည်။

ကျောင်းကော်မတီအဖွဲ့နှင့် အုပ်ချုပ်ရေးအဖွဲ့များသည် ကျေးရွာလူထုနှင့် ပူးပေါင်း၍ပညာရေးကဏ္ဍ မှာတိုးတက် မြင့်မားမှုရှိအောင် ချိတ်ဆက်ဆောင်ရွက်ပေးပါသည်။

မီးသတ်အဖွဲ့သည်ကျေးရွာမီးဘေးအန္တရာယ်ကင်းရှင်းရေးအတွက်မြို့နယ်မီးသတ်အဖွဲ့နှင့် ချိတ်ဆက်ဆောင်ရွက်လျက်ရှိသည်။

ကျေးရွာပြင်ပအဖွဲ့အစည်းများ

မြို့နယ်ရှိဌာနဆိုင်ရာအဖွဲ့အစည်းများနှင့် ချိတ်ဆက်မှုရှိပြီးကုန်သည်အဖွဲ့အစည်းများနှင့် ချိတ်ဆက်ဆောင်ရွက်မှု အားနည်းကြောင်းတွေ့ရှိရပါသည်။

စိုက်ပျိုးရေးနည်းပညာများရရှိရန်၊ မျိုးကောင်းမျိုးသန့်များရရှိရန်၊

မွေးမြူရေးနည်းပညာ/အသိပညာဖွံ့ဖြိုးမှု ရရှိစေရန် သက်ဆိုင်ရာဌာနများ၊

အစိုးရမဟုတ်သောအဖွဲ့အစည်းများပိုမိုဆောင်ရွက်ပေးရန် လိုအပ်ပါသည်။

၆။ ကျေးရွာကော်မတီရွေးချယ်ခြင်းနှင့်ကျေးရွာဖွံ့ဖြိုးရေးအစီအစဉ်ဆောင်ရွက်မှုမှတ်တမ်းဓါတ်ပုံများ



၇။ ကျေးရွာစီ မံကိန်းအထောက်အကူပြုကော်မတီဝင်များစာရင်း

◦ ကျေးရွာစေတနာ့ ဝန်ထမ်း	♂ ဦးအောင်ချစ်	
◦ ကျေးရွာစေတနာ့ ဝန်ထမ်း	♀ ဒေါ်ခင်ဌေး	
◦ ကျေးရွာစီမံကိန်း အထောက်အကူပြု ကော်မတီ	♀ ဒေါ်သန်းသန်းဝင်း	+959782154575
◦ ကျေးရွာစီမံကိန်း အထောက်အကူပြု ကော်မတီ	♂ ဦးနေမျိုးထွန်း	+959794515174
◦ ဝယ်ယူရေး ဆပ်ကော်မတီ	♂ ဦးကြည်လွင်	+959784212380
◦ ဝယ်ယူရေး ဆပ်ကော်မတီ	♀ ဒေါ်စိုးစိုးအေး	+959784873346
◦ ဝယ်ယူရေး ဆပ်ကော်မတီ	♂ ဦးခင်စိုး	+959788931363
◦ လုပ်ငန်းလည်ပတ်ပြုပြင်ထိန်းသိမ်းခြင်း ဆပ်ကော်မတီ	♀ ဒေါ်မြင့်ရီ	
◦ လုပ်ငန်းလည်ပတ်ပြုပြင်ထိန်းသိမ်းခြင်း ဆပ်ကော်မတီ	♀ ဦးအောင်လွင်	
◦ လုပ်ငန်းလည်ပတ်ပြုပြင်ထိန်းသိမ်းခြင်း ဆပ်ကော်မတီ	♀ ဒေါ်မြင့်မြင့်ဦး	
◦ ကျေးရွာ ဘဏ္ဍာရေး စာရေး	♀ ဒေါ်စန်းစန်းအိ	+959782576337
◦ စောင့်ကြည့်ကြီးကြပ်ရေး ဆပ်ကော်မတီ	♂ ဦးဇော်လွင်	
◦ စောင့်ကြည့်ကြီးကြပ်ရေး ဆပ်ကော်မတီ	♂ ဦးလင်းလင်း	
◦ စောင့်ကြည့်ကြီးကြပ်ရေး ဆပ်ကော်မတီ	♀ ဒေါ်အေးစန်းဦး	
◦ ဝေဖန်အကြံပြုကိုယ်စားလှယ်	♀ ဒေါ်အေးမြင့်	+959768029638
◦ ဝေဖန်အကြံပြုကိုယ်စားလှယ်	♂ ဦးသိန်းစိုး	

၈။ ကျေးရွာအခြေခံအချက်အလက်များ (ပုံစံ ၁ - ၁). (စတုတ္ထ နှစ်စက်ဝန်း)

ပုံစံ - ၁ - ၁ ကျေးရွာအခြေခံအချက်အလက်များ (Form PC 1)

လမ်းညွှန်ချက်၊ ကျေးရွာတစ်ရွာသို့ ပထမဆုံးမိတ်ဆက်စရီးသွားရောက်သောအခါ လူထုစည်းရုံးရေးမှူးသည် ကျေးရွာခေါင်းဆောင်များအား ကျေးရွာအချက်အလက်များကို မေတ္တာရပ်ခံ၍ တောင်းခံရသည်။ ဤအချက်အလက်များကို စီမံကိန်းမိတ်ဆက်အစည်းဝေးပေါ်တွင် လူထုစည်းရုံးရေးမှူးသည် ဤအချက်အလက်များအား စစ်ဆေးပြီး မှန်ကန်အောင် ပြုလုပ်ရမည်။ ပြီးနောက်တွင် လူထုစည်းရုံးရေးမှူးမှ သတင်းအချက်အလက်ထံသို့ Tablets မှ တဆင့် ဖြည့်သွင်းရမည်။			
ကျေးရွာခေါင်းဆောင် အမည် ဦးမြတ်စွာ	ကျေးရွာခေါင်းဆောင်၏ ဖုန်းနံပါတ် ၀၅ ၄၅၆၇၈၉၀၁၂	လူထုစည်းရုံးရေးမှူး၏အမည် ဦးကျော်ကျော်စွာဝင်း	
ပြည်နယ်တိုင်းဒေသကြီး ဧရာဝတီ	မြို့နယ် ဇေယျာ	ကျေးရွာအုပ်စု ခပ်ပုတ္တိုပ်	ကျေးရွာ ခပ်ပုတ္တိုပ်

က။ လူဦးရေ

လူမျိုးစု	အိမ်ထောင်စုအရေအတွက်	ကိုးကွယ်သည့်ဘာသာ	အိမ်ထောင်စုအရေအတွက်
လူမျိုးစု (၁) ဗမာ	170	ဘာသာ(၁) ဗုဒ္ဓ	170
လူမျိုးစု (၂) -----		ဘာသာ(၂) -----	
လူမျိုးစု (၃) -----		ဘာသာ(၃) -----	
လူမျိုးစုရော -----		ဘာသာရော -----	
အခြား			
မသန်စွမ်းသူများ	10 ဦး		
သက်ကြီးရွယ်အိုများ (၆၅ နှစ် နှင့် အထက်)	၂၅ ဦး		

[Type text] Page 4

စစ်ဘေးရှောင်	
--------------	--

	အမျိုးသား(အရေအတွက်)	အမျိုးသမီး(အရေအတွက်)	စုစုပေါင်းအရေအတွက်
လူဦးရေ			
လူမျိုးစု (၁) မိမိ	၅၅၇	၂၇၀	၆၄၇
လူမျိုးစု (၂)-----			
လူမျိုးစု (၃)-----			
အခြား			
အိမ်ထောင်ဦးစီး	၁၅၃	၁၈	၁၇၀

(ခ)အခြေခံအဆောက်အအုံ အသုံးအဆောင်များ

စာသင်ကျောင်း	အမှတ် ခြံပိ	ကျန်းမာရေး	အမှတ် ခပ်ပိ	ဘာသာရေးအဆောက် အအုံများ	အမှတ် ခြံပိ
အထက်တန်းကျောင်း	<input type="checkbox"/>	ဆေးရုံ	<input type="checkbox"/>	ဇေတီ	<input checked="" type="checkbox"/>
အလယ်တန်းကျောင်း	<input checked="" type="checkbox"/>	ကျန်းမာရေးဌာန	<input type="checkbox"/>	ဘုန်းကြီးကျောင်း	<input checked="" type="checkbox"/>
မူလတန်းကျောင်း	<input type="checkbox"/>	ကျန်းမာရေးဌာနခွဲ	<input type="checkbox"/>	ဟိန္ဒူဘုရားကျောင်း	<input type="checkbox"/>
ပုဂံကျောင်း	<input type="checkbox"/>	ဆေးပေးခန်း	<input type="checkbox"/>	ခရစ်ယာန်ကျောင်း	<input type="checkbox"/>
အခြား	<input type="checkbox"/>	အခြား	<input type="checkbox"/>	ဗလီ	<input type="checkbox"/>
				အခြား	<input type="checkbox"/>
မှတ်ချက်		မှတ်ချက်		မှတ်ချက်	

[Type text]

(ဂ) ကျွမ်းကျင်သူများမှတ်တမ်း (ကျေးရွာတွင်နေထိုင်သော သို့မဟုတ် တခြားရွာမှလာရောက်သောကျွမ်းကျင်သူများ)

(ခ) စာသင်ကျောင်း			(၂) ကျန်းမာရေး			(၃) လက်မှုပညာရှင်		
	ရွာတွင်နေထိုင်သူ	အခြားရွာမှလာသူ		ရွာတွင်းနေထိုင်သူ	အခြားရွာမှလာသူ		ရွာတွင်းနေထိုင်သူ	အခြားရွာမှလာသူ
မူလတန်းပြဆရာ/မ	<input checked="" type="checkbox"/>	<input checked="" type="checkbox"/>	ဆရာဝန်	<input type="checkbox"/>	<input type="checkbox"/>	လက်သမား	<input checked="" type="checkbox"/>	<input type="checkbox"/>
အထက်တန်းပြဆရာ/မ	<input type="checkbox"/>	<input type="checkbox"/>	လက်ထောက်ကျန်းမာရေးမှူး	<input type="checkbox"/>	<input type="checkbox"/>	ပန်းရံ	<input checked="" type="checkbox"/>	<input type="checkbox"/>
အလယ်တန်းပြဆရာ/မ	<input checked="" type="checkbox"/>	<input checked="" type="checkbox"/>	အမျိုးသမီးကျန်းမာရေးဆရာမ	<input type="checkbox"/>	<input type="checkbox"/>	လှုပ်စစ်ကျွမ်းကျင်ပီးသမား	<input type="checkbox"/>	<input checked="" type="checkbox"/>
မူကြိုဆရာ/မ	<input type="checkbox"/>	<input type="checkbox"/>	သားဖွားဆရာမ	<input checked="" type="checkbox"/>	<input type="checkbox"/>	ရေပိုက်သွယ်သူ	<input type="checkbox"/>	<input type="checkbox"/>
အခြား	<input type="checkbox"/>	<input type="checkbox"/>	ပြည်သူ့ကျန်းမာရေးလုပ်သား	<input checked="" type="checkbox"/>	<input type="checkbox"/>	တော်ပြင်ဆရာ	<input type="checkbox"/>	<input type="checkbox"/>
မှတ်ချက်	မှတ်ချက်			မှတ်ချက်				

(ဃ) ကျေးရွာသို့ ရောက်ရှိနိုင်သည့်လမ်းအခြေအနေ / ကျေးရွာတစ်ရွာသည် ၎င်း၏ကျေးရွာအုပ်စုနှင့် ဆက်သွယ်ထားသောလမ်းအခြေအနေ (အောက်ပါတို့ကိုဝိုင်းပါ)

ကျောက်ကြမ်းလမ်း ကတ္တရာလမ်း ကွန်ကရစ်လမ်း မော်တော်ဆိုင်ကယ်လမ်း
 ကျောက်ခင်းလမ်း ခြေသားလမ်း လူသွားလမ်း အခြား _____

(င) ကျေးရွာဖွံ့ဖြိုးမှုစီမံချက်

(၁) လူထုဗဟိုပြုစီမံကိန်းမစတင်မီ ဤကျေးရွာတွင်ကျေးရွာဖွံ့ဖြိုးမှု ရှိပါသည်/မရှိပါ/မသိပါ

စီမံချက်ရှိခဲ့ပါသလား? _____

(၂) ရှိခဲ့ပါလျှင် ဤစီမံချက်ကို မည်သည့် ခုနှစ်တွင်ပြင်ဆင်ခဲ့ပါသနည်း? နှစ် ၂၀၀၈ /မသိပါ

(၃) ဤစီမံချက်ကို ဖြည့်နယ်မှုအတည်ပြုခဲ့ပါသလား? ပြုခဲ့ပါသည်/မပြုခဲ့ပါ /မသိပါ

[Type text]

၁၁။ အစည်းအဝေးမှတ်တမ်းများ

အစည်းအဝေးမှတ်တမ်း	
နေ့စွဲ	- 21.9.19
ကျေးရွာ	- သစ်ပုတ္တိုပ်
ကျေးရွာအုပ်စု	- သစ်ပုတ္တိုပ်
နေရာ	- အစည်းအဝေးခန်းမဆောင်
စတင်ချိန်	- 11:00AM
ပြီးဆုံးချိန်	- 3:00PM
တက်ရောက်သူဦးရေ	- ကျား(၃၅) ၊ မ(၅၁) ၊ ပေါင်း(၈၆) ယောက်
အကြောင်းအရာ ။	။ ပထမအကြိမ် အစည်းအဝေးကျင်းပခြင်း
အစီအစဉ်(၁) ။	။ ကျေးရွာခေါင်းဆောင်မှ အစည်းဝေး တက်ရောက်လာကြသော ကျေးရွာ လူထုအားကျေးဇူးတင်ကြောင်း ပြောကြား၍ အဖွင့်အမှာစကားဆိုခဲ့သည်။
အစီအစဉ်(၂) ။	။ တာဝန်ကျဝန်ထမ်းများမှ မိတ်ဆက်၍ ကျေးရွာလူထုနှင့်ရင်းနှီးမှု ရယူခဲ့သည်။
အစီအစဉ်(၃) ။	။ စီမံကိန်းမိတ်ဆက်(၁၅)ချက်အား ကျေးရွာလူထုနှင့် အပြန်အလှန် ဆွေးနွေးခဲ့သည်။
အစီအစဉ်(၄) ။	။ စီမံကိန်းစက်ဝန်းအား အပိုင်း (၆) ပိုင်း အဆင့် (၁၄) ဆင့်အား လူထုနှင့် ဆွေးနွေးရှင်းလင်းခဲ့သည်။
အစီအစဉ်(၅) ။	။ စီမံကိန်းနှင့်သက်ဆိုင်သော သက်ဆိုင်သူအားလုံး၏ တာဝန်နှင့်ဝတ္တရားများအားရှင်းလင်းပြောကြားခဲ့သည်။
အစီအစဉ်(၆) ။	။ စေတနာ့ဝန်ထမ်း၏ တာဝန်နှင့်ဝတ္တရားများအား ရှင်းပြ၍ စေတနာ့ဝန်ထမ်း(၂) ဦးအားရွေးချယ်ခဲ့သည်။
အစီအစဉ်(၇) ။	။ အစည်းအဝေးတက်ရောက်လာကြသော ကျေးရွာလူထုအား ကျေးဇူးတင်ကြောင်းပြောကြား၍ အစည်းအဝေးအားရုပ်သိမ်းခဲ့သည်။

အစည်းအဝေးမှတ်တမ်း	
နေ့စွဲ	- 22.9.19
ကျေးရွာ	- သစ်ပုတ္တိုပ်
ကျေးရွာအုပ်စု	- သစ်ပုတ္တိုပ်
နေရာ	- အစည်းအဝေးခန်းမဆောင်
စတင်ချိန်	- 11:00AM
ပြီးဆုံးချိန်	- 4:00PM
တက်ရောက်သူဦးရေ	- ကျား(၃၅) ၊ မ(၅၃) ၊ ပေါင်း(၈၈) ယောက်
အကြောင်းအရာ ။	။ ဒုတိယအကြိမ် အစည်းအဝေးကျင်းပခြင်း။
အစီအစဉ်(၁) ။	။ ကျေးရွာခေါင်းဆောင်မှ မိမိတို့ကျေးရွာ၏ အမှန်တကယ်လိုအပ်သော ကျေးရွာဖွံ့ဖြိုးရေးလုပ်ငန်းများနှင့် လိုအပ်ချက်များကို စဉ်းစားရွေးချယ် သင့်ကြောင်း ပြောကြားခဲ့သည်။
အစီအစဉ်(၂) ။	။ လူမှုပူးပေါင်းပါဝင်ဆန်းစစ်ခြင်းအား ပြန်လည်သုံးသပ် တင်ပြဆွေးနွေး ခဲ့သည်။
အစီအစဉ်(၃) ။	။ ကျေးရွာ၏ အခက်အခဲ၊ ပြဿနာနှင့် မျှော်မှန်းချက်များနှင့် ဖွံ့ဖြိုးရေး အစီအစဉ်များကို လူထုအားဆွေးနွေးရေးဆွဲစေခဲ့ပြီး ပြန်လည်တင်ပြ ဆွေးနွေးခဲ့သည်။
အစီအစဉ်(၄) ။	။ ဆွေးနွေးတင်ပြခဲ့သော စီမံကိန်းလုပ်ငန်းများအား အကျုံးဝင်သည့် လုပ်ငန်းဖြစ်ကြောင်းနှင့် အကျုံးမဝင်သည့် လုပ်ငန်းများဖြစ်ကြောင်းကို ရှင်းလင်းပြောကြားပေးခဲ့သည်။လုပ်ငန်းများ တင်ပြရာတွင်- အကျုံးဝင်သောစီမံကိန်းလုပ်ငန်းများမှာ- စာသင်ကျောင်းခန်းမဆောင်တည်ဆောက်ခြင်း၊ဆိပ်ခံတံတားပြုပြင်ခြင်း၊ ရေကန်ခြံစည်းရိုးခတ်ခြင်း၊ဆက်သွယ်ရေးလမ်းပြုပြင်ခြင်း တို့ဖြစ်ကြသည်။

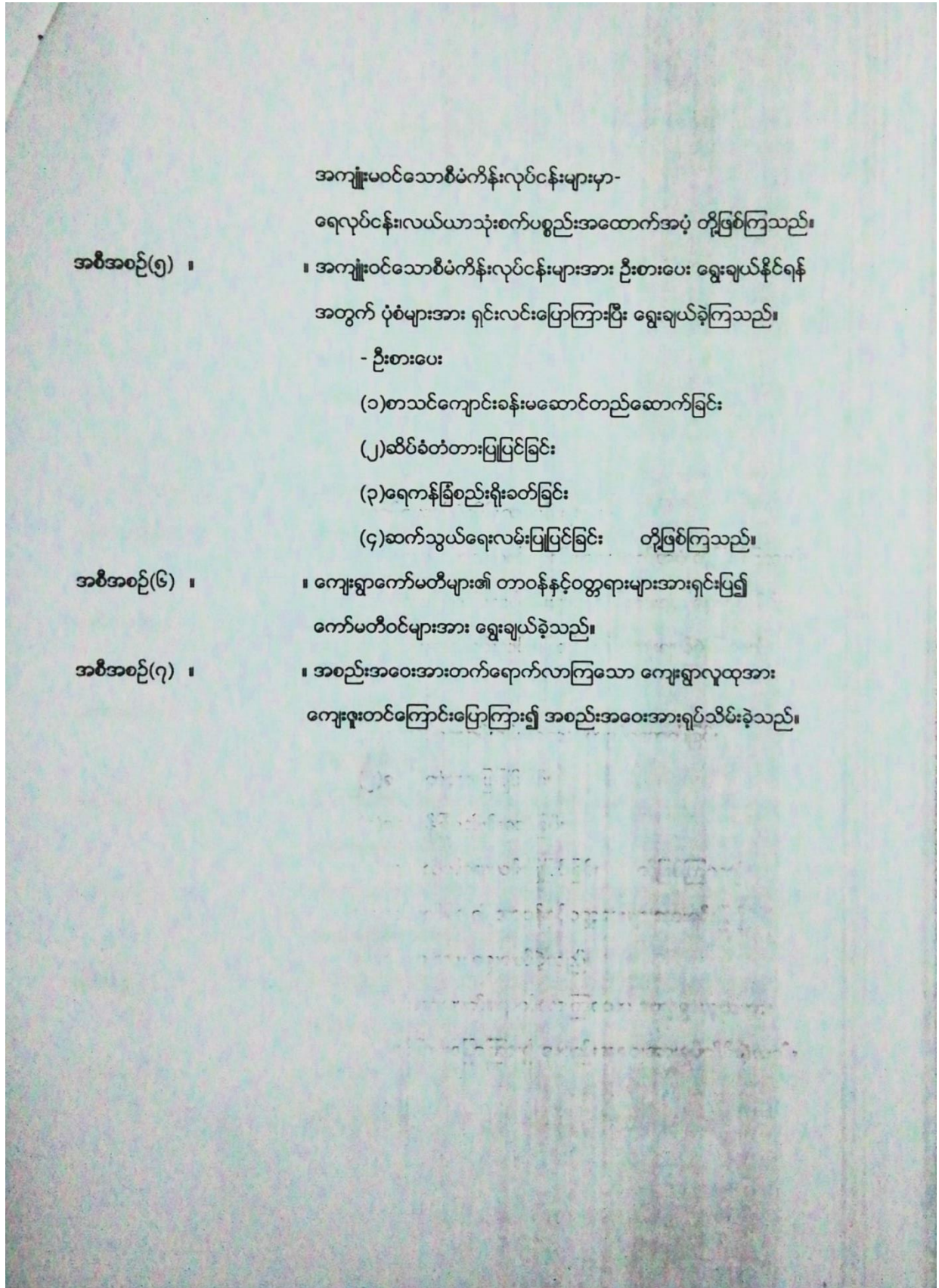

အစီအစဉ်(၅) ။

။တစ်ရွာချင်းရှိ စီ/ထောက်ဥက္ကဋ္ဌများမှ ရန်ပုံငွေများခွဲဝေရာတွင်
ကညင်ချောင်းကျေးရွာ- ရေကန်ခြံစည်းရိုးကာခြင်း
(၆၀၀၀၀၀၀)

သစ်ပုတ္တိုပ်ကျေးရွာ - ကျောင်းအစည်းအဝေးခန်းမဆောင်
တည်ဆောက်ခြင်း
(၁၀၀၀၀၀၀)

ချောင်းဖျား ကျေးရွာ -ရွာတွင်းကွန်ကရစ်လမ်းခင်းခြင်း
(၆၀၀၀၀၀၀)

ဒီးဒူးကုန်း ကျေးရွာ -ရွာတွင်းကွန်ကရစ် ဘီးလမ်းခင်းခြင်း
(၁၀၀၀၀၀၀)

တို့ဖြင့် ဆွေးနွေးဆုံးဖြတ်ခဲ့ကြသည်။

အစီအစဉ်(၆) ။

။တက်ရောက်လာကြသော ကော်မတီများအား ကျေးဇူးတင်ကြောင်း
ပြောကြား၍ အစည်းအဝေးအားရုပ်သိမ်းခဲ့သည်။

၁၂။ ကဏ္ဍအလိုက်ဖွံ့ဖြိုးရေးဦးစားပေးလုပ်ငန်းများ

ကဏ္ဍအလိုက် ဦးစားပေးလုပ်ငန်းချုပ်ပေးသော ကျေးရွာအုပ်စု - သစ်ပုတ္တိုပ် ကျေးရွာ - သစ်ပုတ္တိုပ်

ကဏ္ဍ	ဦးစားပေး အဆင့်	လုပ်ငန်းအမျိုးအစား	အဆိုပြုသူ(အမှန်ခြစ်ရန်)			ခုနှစ်	ထောက်ပံ့မည့်အဖွဲ့အစည်း (သို့)ဌာန	မှတ်ချက်
			ကျား	မ	ကျား+မ			
အခြေခံအဆောက်အအုံကဏ္ဍ (လမ်း/တံတား/ရေရရှိရေး/ဇီဝလင် ခရီး)	၁	ဆိပ်မိတ်တားပြင်ခြင်း			✓	၂၀၁၇-၂၀၂၀	အဖွဲ့အစည်းမရှိပါ။	
	၂	ရေကန်ခြံခံစိုက်ပျိုးရေး			✓	"		
	၃	ဆက်သွယ်ရေးလမ်း ပြင်ဆင်ခြင်း			✓	"		
	၄							
	၅							
လူမှုစီးပွားကဏ္ဍ (ပညာရေး/ ကျန်းမာရေး နှင့် ဆိုင်သောအဆောက်အအုံများနှင့် အခြားလိုအပ်ချက်များ)	၁	စားနပ်ရိက္ခာအဖွဲ့အစည်း တည်ထောင်ခြင်း			✓	"		
	၂							
	၃							
	၄							
	၅							
သတ်မှတ်ပေးရမည့်ကဏ္ဍ (ပိုက်လိုင်း/ ဝေးကွာရေး နှင့် ဆိုင် သော အဆောက်အအုံများ နှင့် အခြား လိုအပ်ချက်များ)	၁	ရေအိုင်တူး			✓	"		
	၂	လမ်းမအဖွဲ့အစည်း တည်ထောင်ခြင်း	✓			"		
	၃							
	၄							
	၅							
သဘာဝသေတ္တာအဖွဲ့အစည်း လျှော့ပါးရေး ကဏ္ဍ	၁							
	၂							
	၃							
	၄							
	၅							
အခြားကဏ္ဍ (ဌာနဆိုင်ရာများသို့ လွှဲပြောင်း နိုင်ခြင်း နှင့် အကောင်အထည် ဖော်စောက်ပေးနိုင်ခြင်းမရှိ သော လုပ်ငန်းများ)	၁							
	၂							
	၃							
	၄							
	၅							