

ပြည်ထောင်စုသမ္မတ မြန်မာနိုင်ငံတော် အစိုးရ
စိုက်ပျိုးရေး၊ မွေးမြူရေးနှင့် ဆည်မြောင်းဝန်ကြီးဌာန
ကျေးလက်ဒေသဖွံ့ဖြိုးတိုးတက်ရေး ဦးစီးဌာန
ပျော်ဘွယ်မြို့နယ်



လူထုဗဟိုပြုစီမံကိန်း
National Community Driven Development Project
(NCDDP)



ကျေးရွာဖွံ့ဖြိုးရေးအစီအစဉ်
Village Development Plan (VDP)
ထိန်ကန်ကျေးရွာ ဆိတ်ချိုကျေးရွာအုပ်စု

၂၀၂၀ ခုနှစ်

ပျော်ဘွယ်မြို့



မာတိကာ

- ၁။ မြို့နယ်မြေပုံ
- ၂။ ကျေးရွာမြေပုံ(တည်နေရာ)
- ၃။ အုပ်စုတွင်ပါဝင်သောကျေးရွာများစာရင်း
- ၄။ ကျေးရွာအခြေခံအချက်အလက်များ (ကျေးရွာသမိုင်းကြောင်း)
- ၅။ လူထုပူးပေါင်းပါဝင်သော လူမှုဆန်းစစ်ခြင်းနှင့် အကဲဖြတ်ခြင်းလုပ်ငန်းစဉ်(PSA/PRA)အကျဉ်းချုပ်ဇယား
- ၆။ ကျေးရွာဖွံ့ဖြိုးရေးအစီအစဉ်အတွက်အသုံးပြုခဲ့သော PRA tools များနှင့်တစ်ခုချင်းစီအတွက် သုံးသပ် ချက်များ
- ၇။ ကော်မတီဝင်များရွေးချယ်ခြင်းနှင့်ကျေးရွာဖွံ့ဖြိုးရေးအစီအစဉ်ဆောင်ရွက်မှုမှတ်တမ်းခါတ်ပုံများ
- ၈။ ကျေးရွာအချက်အလက် (ပုံစံ-၁)
- ၉။ စီမံကိန်းစက်ဝန်းအချိန်ဇယား (ပုံစံ-၂)
- ၁၀။ ကျေးရွာဖွံ့ဖြိုးရေးဦးစားပေးအစီအစဉ် (ပုံစံ-၃)
- ၁၁။ အစည်းအဝေးမှတ်တမ်းများ
- ၁၂။ ကဏ္ဍအလိုက်ဦးစားပေးဖွံ့ဖြိုးရေးလုပ်ငန်းစဉ်များ



၁။ ဖျော်ဘွယ်မြို့နယ် မြေပုံ

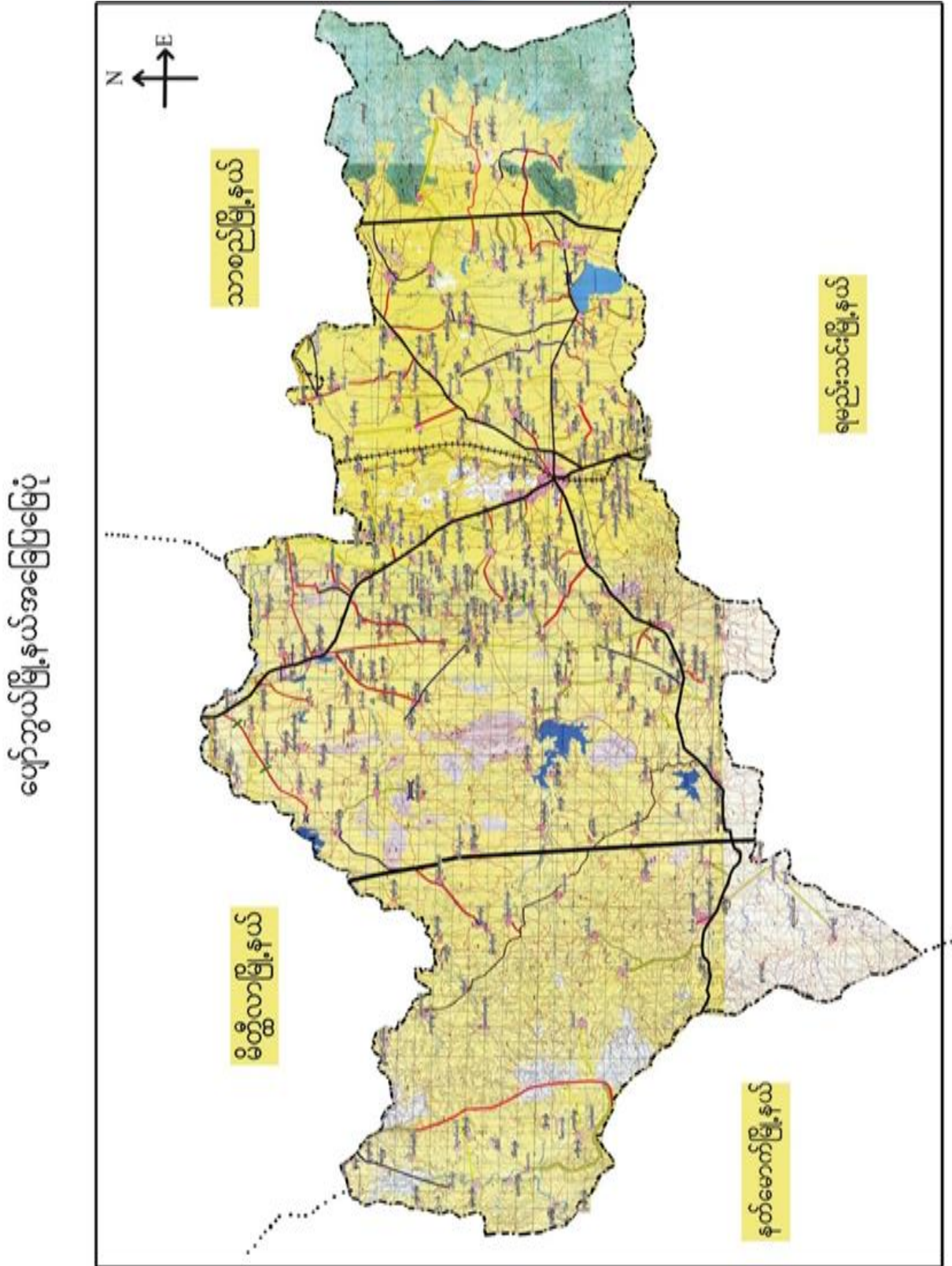



၃။ကျေးရွာအုပ်စုတွင်ပါဝင်သော ကျေးရွာများ

၁။ဆိတ်ချို ၂။ ထိန်ကန် ၃။ ဝါးဂုံစု ၄။ နောကုန်း ၅။ကန်ဆွယ် ၆။စိုင်းချိုနက် ၇။အုန်းပင်သာ ၈။တဲကုန်း

၄။ ကျေးရွာ၏အခြေခံအချက်အလက်များ

ကျေးရွာသမိုင်းအကျဉ်း

ထိန်ကန်ကျေးရွာ သမိုင်း

ထိန်ကန်ကျေးရွာသည် မန္တလေးတိုင်းပျော်စွယ်မြို့နယ် ဆိတ်ချိုကျေးရွာအုပ်စုထဲတွင် တည်ရှိ ပါသည်။

ထိန်ကန်ကျေးရွာဖြစ်တည်လာပုံ မှာ ဘီပေါမင်းလက်ထက် ရန်ကောင် မောင် မောင်တုတ် အုပ်စိုးတဲ.ကျိန်ကာလတွင် ဦးဖိုးဆေး + ဒေါ်မို့ပွင့် ၊ ဦးကြိုင် + ဒေါ်သိတာ

ဦးမုံကြီး + ဒေါ်လှဖြိုးတို့သည် သရက်စေ့စွ မှ ဖောင်း

ဗူး ထိန်ပင်ကန်ကို စတင်ဖြူဖြူ ရေထိုင် စ.ဇာရာ

ထိန်ကန် ရွာ ဟူ၍ ဖြစ်ပေါ်လာပါသည်။ ယခုကတိ

ထိန်ကန်ကျေးရွာ သည် အိမ်ခြေစုစု ပေါင်း (၂၄၂)

အိမ် ၃၆၂ လူဦးရေပေါင်း (၉၆၂) ဦးတို့ ဖြစ်နေ

ထိုင်လျက်ရှိ ပါသည်။



- ထိခိုက်လွယ်သော အုပ်စုများ လူဦးရေ (သက်ကြီး၊ မြေယာမဲ့၊ မသန်စွမ်းအုပ်စုများ)

သက်ကြီး	မြေယာမဲ့	မသန်စွမ်း
၄၅	၅၀	-

- ကျေးရွာတွင်းရရှိနိုင်သော ဝန်ဆောင်မှုများ (ကျန်းမာရေးဆေးခန်း၊ စာသင်ကျောင်း)

ဆေးရုံ/ဆေးခန်း	စာသင်ကျောင်း	စာကြည့်တိုက်	မူကြိုကျောင်း	ဈေး
မရှိ	ရှိ	မရှိ	မရှိ	မရှိ

- ရွာသူရွာသားများ၏ အဓိကစီးပွားရေးလုပ်ငန်း (စိုက်ပျိုးမွေးမြူရေး၊ အခြားသီးနှံများ)

မွေးမြူရေး		စိုက်ပျိုးရေး		အခြား
နွား	ကြက်	ငရုပ်	စပါး၊ နံနံ	မရှိ

- အဓိကရရှိနိုင်သော အရင်းအမြစ်များ

ကျောက်	သဲ	ကျောက်ဆွေး	ဂျင်းမြေ	အခြား
မရှိ	မရှိ	မရှိ	မရှိ	မရှိ

- ကျေးရွာနှင့်သက်ဆိုင်သော အခြားအရင်းအမြစ်များ

သောက်သုံးရေရရှိနိုင်မှု	မြေလွတ် မြေရိုင်း	ဆည်ရေသောက်ဧရိယာ	အခြား
ရှိ	ရှိ	မရှိ	မရှိ



၅	ကျားမရေးရာ# ၂ ပင့်ကူအိမ် ကွန်ယက် (Spider Web)	၂၂.၁၁.၂၀၁၉	အမျိုးသားများ နှင့် အမျိုးသမီးများ	၁၃	၁၂	၂၅	ကျေးရွာအတွင်းရှိ အမျိုးသမီး များ၏ အခြေအနေကိုသိရှိစေရန် တန်းတူအခွင့်အရေး ရရှိမှု နှင့် မရရှိသည့် အကြောင်းအရင်း၊ ပညာရေးအတွက်ဆုံးဖြတ်ချ တ်ချက်ချခြင်း၊ အိမ်မှုကိစ္စဆောင်ရွက်မှု
၆	အဖွဲ့အစည်းချိတ် ဆက်ပုံ - ပင်းပုံစံ(Venn Diagram)	၂၂.၁၁.၂၀၁၉	ကျေးရွာအုပ် ချုပ်ရေးအဖွဲ့၊ ကျေးရွာ စီ/ ထောက်အဖွဲ့	၁၃	၁၂	၂၅	ကျေးရွာတွင်းရှိ အဓိကအုပ်စုများ၊အဖွဲ့အစည်းများ ဘတည့်ရှိနေမှုကိုသိရှိရန်၊ ၎င်းအဖွဲ့အစည်းများအုပ်စုများ ဘေးဆက်စပ်နေမှု၊ပူးပေါင်းဆောင်ရွ ဆောင်ရွက်မှုအားသိရှိနိုင်ရန်၊
၇	ပြဿနာသစ်ပင် (Problem Tree)	၅.၁၂.၂၀	အမျိုးသားများ နှင့် အမျိုးသမီးများ	၁၃	၁၂	၂၅	ကျေးရွာဖွံ့ဖြိုးမှုနောက်ကျခြင် င်းအကြောင်းသိရှိရန်
၈	ကျေးရွာ၏ မျော်မှန် န်းချက် (၄)နှစ်စာ ကျေးရွာဖွံ့ဖြိုးရေးအစီအစဉ်	၂၂.၁၁.၂၀၁၉	အမျိုးသားအုပ်စု၊အ မျိုးသမီးအုပ်စု၊လူင ယ်အုပ်စု၊ ရပ်မိရပ်ဖအုပ်စု	၅၆	၆၄	၁၂၀	ကျေးရွာသားများ၏ မဲပေးရွေးချယ်ထားသည့် ဖွံ့ဖြိုးတိုးတက်ရေးလုပ်ငန်းစဉ်များ ဘေးအား ဦးစားပေးအလိုက်သတ်မှတ်ချက်



ကျေးရွာမြေပုံသုံးသပ်ချက်။

လူမှုရေး ကဏ္ဍ ၆ နှင့် သယံဇာတ ကုဏ္ဍကဏ္ဍ ဖြစ်ပုံ

အွေးကောက်ခြင်း နှင့် ဆန်းစစ်ခြင်း

- ဆိုင်ကယ်ကျေး: ချွတ်တွင်း နယ်ထောင် (၂၀၅) ခုလျော် ဖြစ်ပါသည်။
- ချွတ်တွင်း ကျေး၊ တောင်ကန်တွင် စာသင်ကျောင်း နှင့် ကျွန်းတော်ကြီး ကျောင်း ဖြစ်သည်။
- ချွတ်တွင်း ကန်တောင်ကန်တွင် ဆားကန်လှေကန် ဖြစ်ပါသည်။
- ကန်တောင် မရိုးပဝေးတွင် မျိုးကွဲကန် ဖြစ်ပါသည်။



၆.၂။ ကျေးရွာအရင်းအမြစ် ပိုင်ဆိုင်မှုသုံးသပ်ခြင်း။

ပိုင်ဆိုင်မှု သုံး သပ်ချက်

ကျေးရွာ - ထိခိုက်

အုပ်စု - ဆိတ်ငြိမ်

မြို့နယ် - ပျက်စီးမှု

ရက်စွဲ - ၂၂.၁၁.၂၀၁၉

ကရီးအမြစ် သုံးစွဲ ဖြစ်ပွားမှု

အမျိုးသား : အမျိုးသမီး

လယ်တွက်

ရေတိုက်

သုံး ကိ:

ရေတွင်း

ကပ်ချက်

ဖိ:

ထင်း

အမျိုးသား + အမျိုးသမီး

ရွာ:

အိုင်ကယ်

လယ်တွက်

ဒူးကောင်း စွေးစွေးသူ

- ဒေါ်မာမိန်

ပုဂံကမ်း တင်သူ

- ဒီးမိုးဆိန်

ဒါဝင် စွေးစွေးသူ

- ကျား ၆၃၀၂၆၅၂၀၁

မေရာ

- ဓမ္မာရုံ

အချိန်

- ၂:၀၀ PM



ဒိုင်ဆိုင်ရှင် သုံးသပ်ချက်

ကျေးဇူး - ထိခိုက်
ရက်စွဲ - စိတ်ချရ

မြို့နယ် - ယောက်ကျယ်
ရက်စွဲ - ၂၂.၁၁.၂၀၁၉

ကရင်ကမြစ် ဝိမ်းချည်မှု ကယား

ကပျိုးသား ကပျိုးသမီး
မဟုတ်မီက
ခိုင်ကယ်
မယ်ထွန်းစက်
ခွင်စိမ်း
ဇား
ပွဲခင်း
ကား

ကပျိုးသား + ကပျိုးသမီး
ဦး
စေ့
ခိတ်

ဦးစောင့်စွေးစွေးသူ - ခေါ်ယာခိုင်
ပုဂံတမ်းတင်သူ - ဦးစိုးစိန်
ဒါဝေစွေးစွေးသူ - ကျား ၆၃၀၂၁၆၂၀၁

မေ့လျော့ - စောင့်
ကပျိုး - ၂:၀၀ PM



ပိုင်ဆိုင်မှုသုံးသပ်ခြင်း။

ပိုင်ဆိုင်မှုကို သုံး သပ် ခြင်း
ဆွေးနွေးခြင်းဆန်းစစ်ခြင်း

- ကျေးဇူးတင် အမျိုးသားများသည် ဆိုင်ကယ်၊ ယက်တွန်း၊ ဣန်စင် သစ်တော ၊ ဓား ၊ ဓားလှံ၊ ကွင်း အစရှိသော အရင်း အမြစ်များ ကို သုံးစွဲ ဖြုတ် ဖယ် ၊ ထင်း ၊ ဖိး ၊ အိမ်ချုပ်စက် အစရှိသော အရင်း အမြစ်များ ကို အမျိုးသမီး များက သုံးစွဲ ဖြုတ် ဖယ် ကို တွေ့ရပါသည်။
- ခွား ၊ ခွား လှည်း နှင့် လယ်ယာ မြေများ ကို အမျိုးသား အမျိုး သမီး တန်းတူ သုံးစွဲ ဖြုတ် ဖယ် ကြပါသည်။

ထိန်းချုပ် ချွေအာပိုင် တွင် လည်း အများစု ကို အမျိုးသား များက အဓိကထား ထိန်းချုပ်နေ ဖြစ်ပြီး အမျိုးသမီး များက အားနည်း နေ သည် ကို တွေ့ရှိ ရပါသည်။

စွမ်းဆောင်ရည်မြင့်တက်လာ စေရန် လုပ်ပိုင်ခွင့် ၊ ဆုံးဖြတ်ခွင့်များ ပေးခြင်း နှင့် စက်မှု လက်မှု သင်တန်း များ ၊ နည်းပညာ သင်တန်း များ ပေး ကာ စွမ်းဆောင်ရည်မြင့်တင် ပေးရန် လိုအပ်ပါသည်။

ဇယား ၂။ ကျေးရွာ၏ လူမှုစီးပွားအဆင့်သတ်မှတ်ခြင်း။ (Wealth Ranking)



အစားအသောက်ဆိုင်ခွန်အခြေပြဇယား

ကျေးဇူး . ထိန်းကန်ကျေးဇူး

စက်တင်ဘာ- ၂၀၁၁-၂၀၁၃

ကျေးဇူးအုပ်စု . ဆိတ်ချိုကျေးဇူး

မြိုင်နယ် . မြောက်ပိုင်း

အမျိုးအစား	သတ်မှတ်ချက်/ညွှန်းတိန်းများ	ဒီဇင်ဘာ ၂၀၁၁ အစားအသောက်	အခြေခံနှုန်း
ချမ်းသာ	ပျဉ်ဆောင်၊ ကပ်၊ ဆိုင်ကယ်၊ နွား၊ ကောင်၊ လယ်ယာ (၅) ဧက၊ တက္ကသိုလ်၊ စားနပ်ရိက္ခာ	၅၇	၂၄.၆%
အလယ်အပတ်	ထရပ်ကပ်၊ ပျဉ်ဆောင်၊ ဆိုင်ကယ်၊ နွား၊ (၂) ဧက၊ ကောင်၊ လယ်ယာ (၂) ဧက	၁၄၅	၆၂.၅%
နွမ်းပါး	(၃) ဧက အောက်လယ်၊ လက်လှုပ်လက်စား	၃၀	၁၂.၉%
စုစုပေါင်း		၂၃၂	၁၀၀%

ခွဲဆောင်ခွေးခွေးခွေး

မှတ်တမ်းတင်ဆောင်ရွက်သူ - ဦးမျိုးဆန်း

ကျေးဇူးအုပ်စု

ပါးစားခွေးခွေးခွေး

အချိန် - ၂:၀၀ PM



ဥစ္စာနေကြွယ်ဝမှုသုံးသပ်ချက်။

ဥစ္စာနေ နေထိုင်မှု အခြေအနေအထား သတ်မှတ်ခြင်း

၁၅၅ - သိပ်ကျိန်
 ၁၅၆ - သိပ်ကျိန်
 ၁၅၇ - နေထိုင်မှု
 ၁၅၈ - နေထိုင်မှု

ဥစ္စာနေ အခြေအနေအထား သတ်မှတ်ခြင်း

သိပ်ကျိန် နေထိုင်မှု အခြေအနေအထား (၂၃) နှင့် နေထိုင်မှု
 ၇ နှင့် နှိုင်းယှဉ်ပါသည်။

- နေထိုင်မှု အခြေအနေအထား (၂၃) နှင့် နေထိုင်မှု
 (၇) နှင့် နှိုင်းယှဉ်မှု အခြေအနေအထား (၅၅) မှတ်တိုင် နေထိုင်မှု
 အခြေအနေအထား အမြန် သတ်မှတ်ခံ့ပါသည်။

- နေထိုင်မှု အခြေအနေအထား (၂၃) နှင့် နေထိုင်မှု
 (၇) နှင့် နှိုင်းယှဉ်မှု အခြေအနေအထား (၅၅) မှတ်တိုင်
 အခြေအနေအထား အမြန် သတ်မှတ်ခံ့ပါသည်။

- (၂) ဝင်ပါသော နေထိုင်မှု အခြေအနေအထား (၅၅) မှတ်တိုင်
 (၂၀) မှတ်တိုင် နေထိုင်မှု အခြေအနေအထား အမြန် သတ်မှတ်ခံ့ပါသည်။

(၂၀) မှတ်တိုင် နေထိုင်မှု အခြေအနေအထား (၅၅) မှတ်တိုင်
 အခြေအနေအထား အမြန် သတ်မှတ်ခံ့ပါသည်။



ရာသီခွင်ပြပြက္ခဒိန်

ဆွေးနွေးဖြေ ဖွင့် ဆန်းစစ်ခြင်း

- တာပေါင်း၊ တာရ်ချိုး၊ ကဆုန်လများ၊ သာဓုန် အရမ်းပူဖြူခြင်းစော လများ၊ ဖြစ်သည်။
- ခိုက်ပျိုး၊ ရှေးခွင် ဇာတာခွန်၊ ဂျော်၊ ဝါအ များဆုံး၊ ခိုက်ပျိုးလာသည်။
- တာရ်ချိုး၊ ကဆုန်၊ ဝါဆို၊ ဝါမုတ္တမ၊ တာရ်တော များ၊ ရက်တော်၊ ပြာသိုလများ၊ သာဓုန် ကျမ်း၊ စေး၊ အာဆင်မပြေမှုများလှ သည်။
- ကဆုန်၊ သီတင်းကျွတ် လများ၊ ခွင်ပွဲတော် ရာသီ ဖြစ်သည်။



၆.၅။ ဗင်းပုံစံကိုသုံးပြု၍ အဖွဲ့အစည်းများချိတ်ဆက်မှု

ဗင်းပုံစံအသုံးပြု၍ အဖွဲ့အစည်းနှင့်ချိတ်ဆက်မှုများအား
 လေ့လာခြင်း:

ကျေးရွာ	- ထိန်ကန်ကျေးရွာ	မြို့နယ်	- မောင်ဘွယ်မြို့
ကျေးရွာအုပ်စု	- ဆိတ်ချိုကျေးရွာ	ရက်စွဲ	- ၂၂.၁၁.၂၀၁၉

ကျေးရွာအဖွဲ့အစည်းအဖွဲ့အစည်း:	ကျေးရွာပြင်ပအဖွဲ့အစည်း:
- အုပ်ချုပ်ရေးမှူးရုံး အဖွဲ့	- ရှေ့ထုတ်ဖော်ရေးဦးစီးဌာန
- ငွေကြေးရေးရာဌာန	- အထွေထွေအုပ်ချုပ်ရေးမှူးရုံး
- အမျိုးသားပြင်ပ အဖွဲ့	- ကျေးလက်ဌာန
- ပရဟိတအဖွဲ့	- က.ဝ.က ဌာန
- မြေဧည့်အသင်း	- ပညာရေးမှူးရုံး
- မြို့တော်တော်မတီ	- ဂျပန်
- အင်္ဂလိပ်သင်တန်း	- တက္ကသိုလ်
- မြို့တော်မတီ	

ဦးဆောင်ဆွေးနွေးသူ	- ဦးအောင်ဆန်း၊ ဦးကျော်ဝင်း	မူရင်း	- ဦးစွာဇယ်အောင်
မှတ်တမ်းတင်သူ	- ဦးမျိုးဆန်း	အချိန်	- ၃:၀၀ PM
ပါဝင်ဆွေးနွေးသူ	- ကျား (၂၀)၊ မ (၂၀)		



မင်းပုံစံအသုံးပြု၍ အဖွဲ့အစည်း ချိတ်ဆက် မှု၊ အား လှေ့လာခြင်း

ဆွေးနွေးခြင်းနှင့် ဆန်းစစ်ခြင်း

★ ကျေးဇူးအတွင်းရှိ အဖွဲ့အစည်း များ

- ဂုဏ်ထူးများ၊ ဘယ် နိမိတ်များ များသည် ကျေးဇူးတင် လှူဒါန်းနှင့် လုပ်ငန်း ကျေးဇူး၊ ဝါသနာများ၊ နားလည်မှုများ၊ ကျေးဇူးတင် ဖွဲ့စည်းရေး များကို ဦးစီးဆောင်ရွက်နေပြီး ကျေးဇူးတင် အဓိကအား ပါသည်။ အုပ်ချုပ်မှု ပိုင်း ကိုယ်စီဆောင် နေပါသည်။
- ကျေးဇူးတင်ဆောင်ရွက် အဖွဲ့အစည်းသည် လူထုဝတ်ပြုမှု ကျေးဇူးပြုပေးမှုများ ဖွဲ့စည်း မှု၊ အတွက်ဆောင်ရွက်နေသော စီမံကိန်းကို ဦးဆောင် ဤလုပ်ဆောင် နေသော အဖွဲ့အစည်း တခုဖြစ်ပါသည်။
- မီးဖိုချောင်ကော်မတီသည် ကျေးဇူးတင် မီးဖိုချောင်ကို ကျေးဇူးတင် လုပ်ပေးမှုများ၊ ကျေးဇူး အုပ်ချုပ်ရေး မှု၊ ဖြန့်ဖြူး လုပ်ဆောင်မှု များကို ချိတ်ဆက်ဆောင် ရွက်နေသော ကျေးဇူးတင် ဖွဲ့စည်းထားသော ကော်မတီဖြစ်ပါသည်။
- အမျိုးသား၊ အမျိုးသမီး အဖွဲ့၊ ဓမ္မာစင်္ကြံ၊ ပရဟိတအဖွဲ့ များကို ဖလှယ် ဖွဲ့စည်းထား ရှိပြီး၊ လုပ်ကိုင် ဖွဲ့စည်းမှုများ၊ အဖွဲ့အစည်းများ၊ နားလည်မှုများ၊ ဘုန်းတော်ကြီးကျောင်း၊ ဇနီးဝန်ထမ်းများကို လုပ်ဆောင်ရန်အတွက် ကျွန်ုပ်တို့လုပ်ဆောင်မှုများ ဖွဲ့စည်း၍ ကျေးဇူးတင် သာရေး၊ နားလည်မှုကို ဦးဆောင်လုပ်ဆောင်နေသော အဖွဲ့အစည်း တခုဖြစ်ပါသည်။
- အင်အားစုများ အဖွဲ့ သည်လည်း ကျေးဇူးတင် မီးဖိုချောင်၊ ထမ်းရေး၊ သဘာဝဘေး များ ကျရှောက် ခဲ့လျှင် အရေးပေါ်တုံ့ပြန်ရန်အတွက် ဖွဲ့စည်းထား ပါသည်။ ၎င်း အဖွဲ့အစည်း များသည် ကျေးဇူးတင် လုပ်ဆောင်မှု နှီးကပ်စွာ ရှိပြီး ကျေးဇူးတင် ဖွဲ့စည်းရေးကို လုပ်ဆောင် နေကြပါသည်။

★ ကျေးဇူးပြုပေးမှု အဖွဲ့အစည်း များ

- လူဝတ်၊ ခိုက်ဘက်၊ ဂိမ်းစားတို့သည် ကျေးဇူးတင် လုပ်ဆောင်မှုနှင့် ဆေးကုသမှုများကို ကျေးဇူးတင် ခံယူပြီး တက်ရေး ဦးစီးမှု၊ အထွေထွေ အုပ်ချုပ်ရေး မှု၊ ပညာရေး မှု၊ လူထု ဗဟိုပြုစီမံကိန်းတို့သည် ကျေးဇူးတင် လုပ်ဆောင်မှု ဖွဲ့စည်းရေး၊ လှူဒါန်းရေး၊ ပညာရေးတို့ကို လုပ်ဆောင်ပေးပျက်ရှိပြီး ကျေးဇူးတင် လုပ်ဆောင်မှု နှင့် နီးစပ် မှု ရှိပြီး ယခုပတ်၌ အချိန်ထိ ကျေးဇူးတင် လုပ်ဆောင်မှု တို့ တက်ရေးကို ဆောင်ရွက်ပေး နေပါသည်။



ပင်ကူအိမ်သုံးသတ်ခြင်း

ကျေးဇူး - ထိန်တင်ကျေးဇူး

ကျေးဇူးအုပ်စု - ဆိတ်ချိုကျေးဇူး

ရက်စွဲ - ၂၂.၁၁.၂၀၁၉
မြို့နယ် - ယော်ကူနယ်

အချို့သမီး

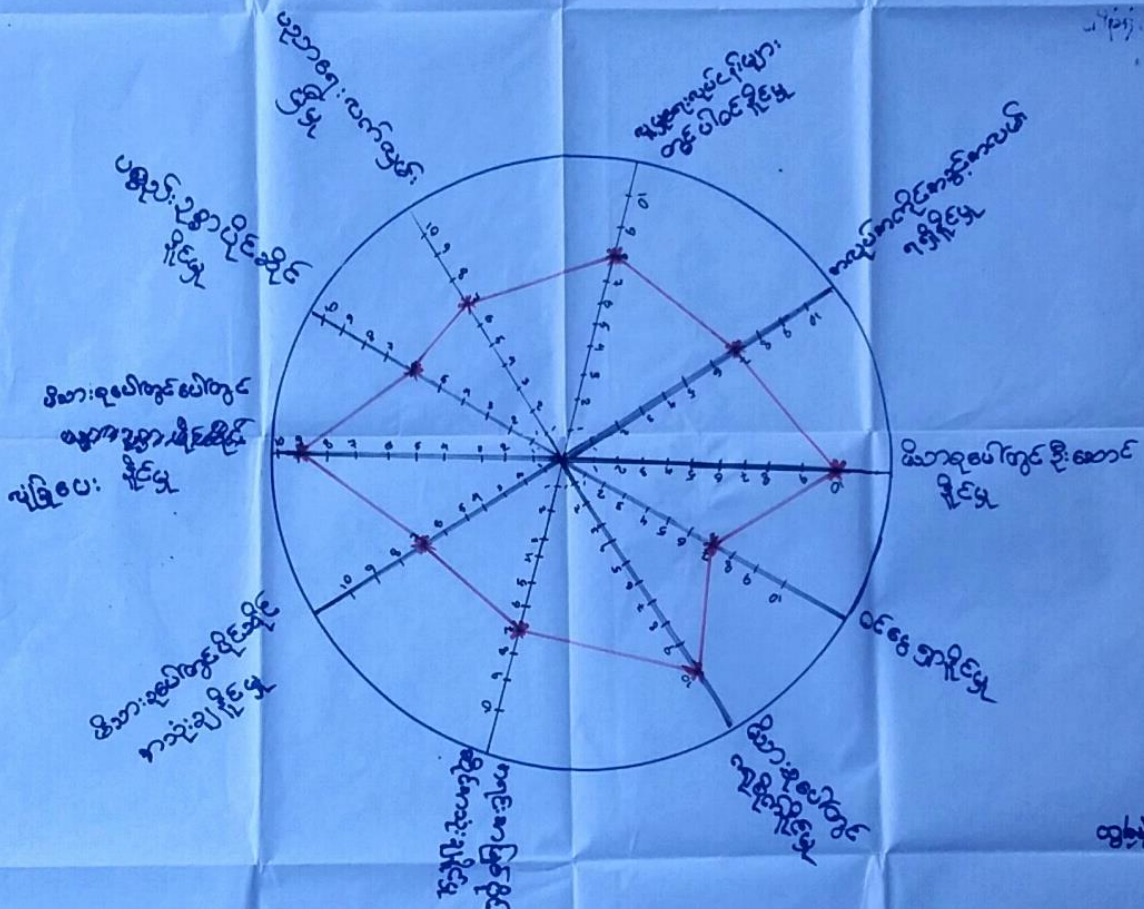

ဦးဆောင်ဆွေးနွေးသူ - ဒေါ်မြင့်မြင့်နိုးဒေါ်နီလာ

မှတ်တမ်းတင်ဆောင်ရွက်သူ - ဦးပျိုဆန်း

ပါဝင်ဆွေးနွေးသူ - ၈ (၂၀)

နေရာ - ရွာထယ်ဇရပ်

အချိန် - ၂:၀၀ PM



ပင်ကူအိမ် သုံးသပ်ခြင်း

ကျေးဇူး ထိန်းတမ်းဇွာ
ကျေးဇူးအုပ်စု ဆိတ်ချိုကျေးဇွာ

ရက်စွဲ - ၂၂.၁၁.၂၀၁၉
မြို့နယ် - မွန်

အမျိုးသား + အမျိုးသမီး

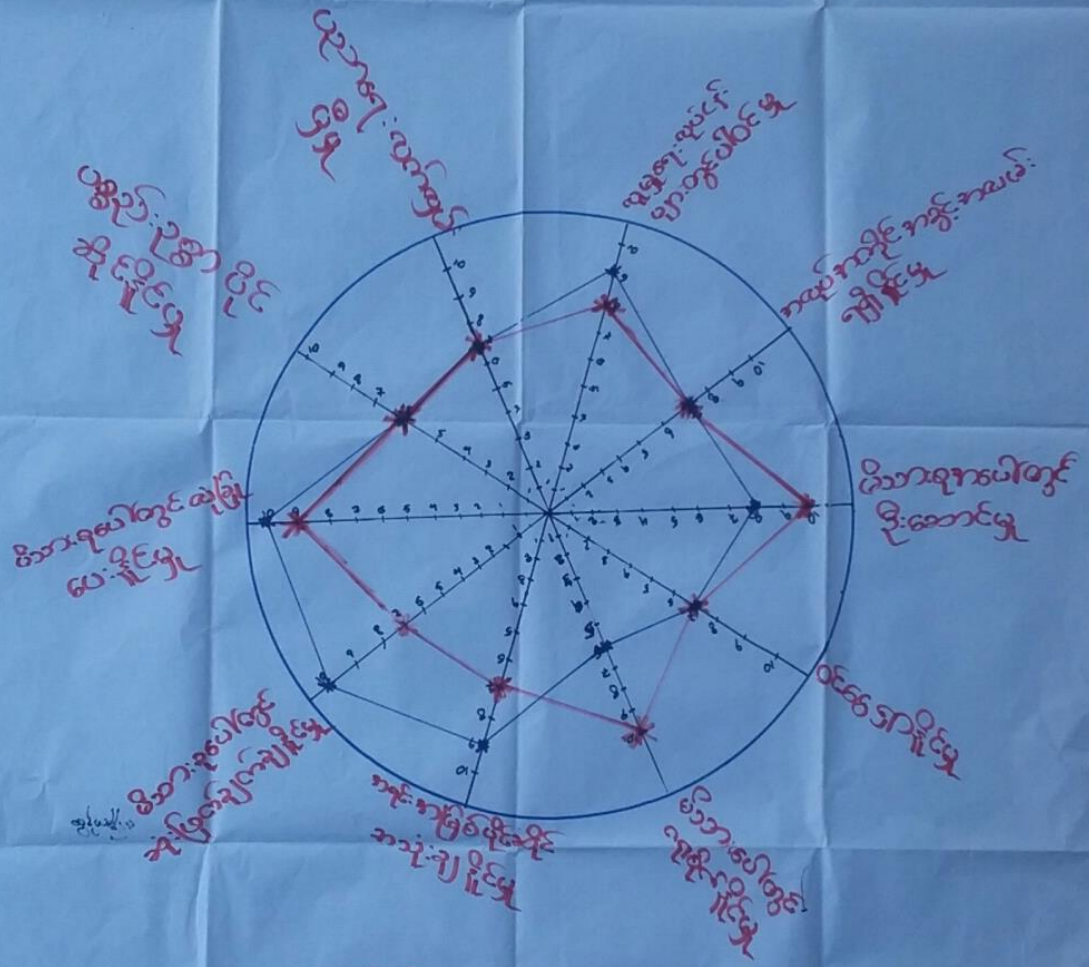

ဦးဆောင်ဆွေးနွေးသူ	ဦးကျော်စွာ	ဦးကျော်စွာ	ဦးကျော်စွာ
ဖွဲ့စည်းသူ	ဦးကျော်စွာ	ဦးကျော်စွာ	ဦးကျော်စွာ
ရက်စွဲ	၂၀	၂:၀၀ PM	



ပင့်ကူအိမ်ကွန်ယက် သုံးသပ်ချက်။

ပင့်ကူအိမ်ကွန်ယက် သုံးသပ်ခြင်း၊
 အဖွဲ့အစည်းခြင်းနှင့် ဆန်းစစ်ခြင်း၊

- ပစ္စည်း ဥစ္စာ ပိုင်ဆိုင်မှုတွင် အမျိုးသား၊ အမျိုး
 သမီး တူညီစွာ ပိုင်ဆိုင်ကြသည်။

- လူမှုရေး လုပ်ငန်းများတွင် အမျိုးသားများကသာ
 ဦးစီးဆောင်ရွက်ပြီး၊ အမျိုးသမီးများမှာ ဆုံးဖြတ်
 ဆွဲချက်ချနိုင်မှု အားနည်းကြသည်။

- ဇီဝဘေးစုဖော်တွင် ကုန်စိုက်ရေးအဖွဲ့အမျိုးသားများက
 အားနည်းမှုများရှိပြီး၊ အမျိုးသမီးများကသာ ပိုမို
 ကုန်စိုက်နိုင်ကြသည်။



၆.၇။ ပြဿနာသစ်ပင်

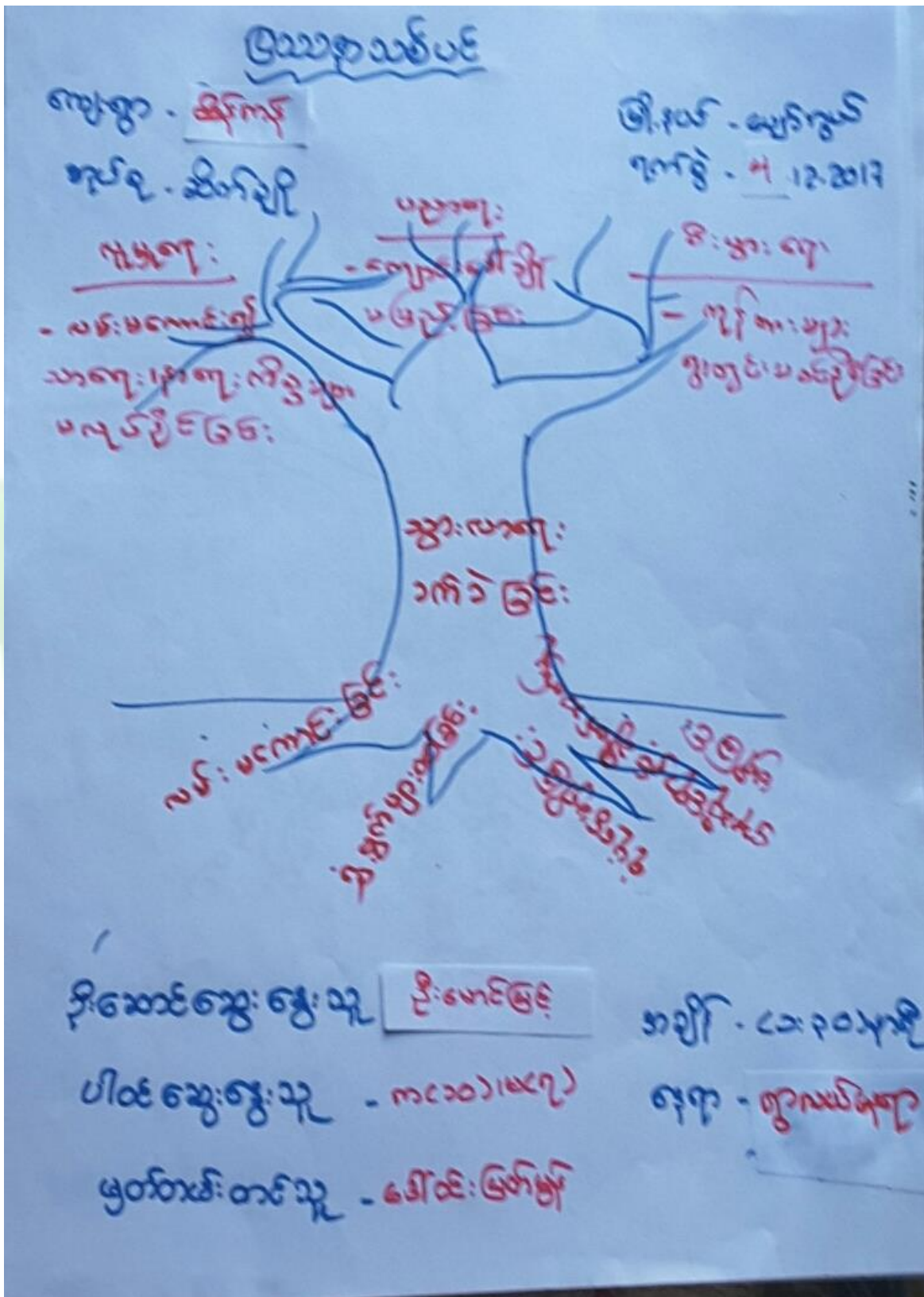



ပြဿနာသစ် ပပိ

ကျေးဇူး - ထိန်ကန်
အုပ်စု - ဆိတ်ချို

မြို့နယ် - ပျော်တွယ်

<သုံးထပ်ချက်>

⇒ ထိန်ကန် ကျေးဇူး ပြဿနာသစ်ပင် ဧက တွေ့ရှိချက်မှာ လမ်းပမ်းဆက်သွယ်ရေးမကောင်းခြင်း ကို တွေ့ရှိရပါသည်။

⇒ ကျေးဇူး ဧက လမ်းပမ်းဆက်သွယ်ရေးမကောင်းရခြင်းကြောင့် ကျောင်းသားများ ကျောင်းတက်ရာတွင် အခက်အခဲဖြစ်ခြင်း၊ သီးနှံများ ကွယ်ကုစွာ သယ်ယူပို့ဆောင်ရန် မရခြင်း၊ လုပ်ငန်းခွင်သွားလာရေး အချိန် ဖြောင့်ဖြောင့်ခြင်း၊ ကိုယ်ဝန်ဆောင် ဖိခံရမှုများ နှင့် အရေးပေါ် အကူအညီ မရခြင်း၊ အချိန်ဖြောင့်ဖြောင့်ခြင်း၊ ဌာနဆိုင်ရာ ဖြစ်ဆက် ဖြူနား နည်းခြင်း၊ လူမှုရေး လုပ်ငန်းများ မလုပ်ဆောင်နိုင်ခြင်းတို့ တွေ့ရှိရပါသည်။

⇒ ကျေးဇူး ဖွံ့ဖြိုးတိုးတက်လာစေရန်အတွက် လမ်းများ ပြုပြင်ပေးခြင်း၊ ရေဆိုးထုတ်ခြင်းများ၊ ရေကျော်များ၊ ဇေတက်ပံ့၊ ဖြူငယ်ရန် လိုအပ်နေကြောင်း တွေ့ရှိရပါသည်။

* ထို့ကြောင့် ကျေးဇူး ဧက လိုအပ်ချက်များ ဆဲမှ လမ်းများ ပြုပြင်ရန် ဆွေးနွေးဆွဲပါသည်။



၆.၈။ ကျေးရွာ၏ မျက်မှန်ချက် (၄)နှစ်စာ ကျေးရွာဖွံ့ဖြိုးရေးအစီအစဉ်

<p>ရှေးယုစား၌ပဲ ပါးလော့ -</p>	<p>ဒုတိယကျေးရွာ : ဒယော : ပါး : ရှေး -</p>	<p>ဒယောလော့ : ပါး : ပါး : ရှေး : ဒုတိယကျေးရွာ : ဒယော</p>
<p>ဒုတိယကျေးရွာ -</p>	<p>ဒုတိယကျေးရွာ : ဒယော : ပါး : ရှေး -</p>	<p>ဒုတိယကျေးရွာ : ဒယော : ပါး : ရှေး -</p>
<p>ဒုတိယကျေးရွာ -</p>	<p>ဒုတိယကျေးရွာ : ဒယော : ပါး : ရှေး -</p>	<p>ဒုတိယကျေးရွာ : ဒယော : ပါး : ရှေး -</p>
<p>ဒုတိယကျေးရွာ -</p>	<p>ဒုတိယကျေးရွာ : ဒယော : ပါး : ရှေး -</p>	<p>ဒုတိယကျေးရွာ : ဒယော : ပါး : ရှေး -</p>
<p>ဒုတိယကျေးရွာ -</p>	<p>ဒုတိယကျေးရွာ : ဒယော : ပါး : ရှေး -</p>	<p>ဒုတိယကျေးရွာ : ဒယော : ပါး : ရှေး -</p>
<p>ဒုတိယကျေးရွာ -</p>	<p>ဒုတိယကျေးရွာ : ဒယော : ပါး : ရှေး -</p>	<p>ဒုတိယကျေးရွာ : ဒယော : ပါး : ရှေး -</p>



: ဣယုထူး: ဒါနိယော: ဝိယော -	ဒါနိဓာနိ: ဒုယော: ဝါန: ဝါယ -	: ဝိယော: ဝါန: ဝါယ ဒါနိဓာနိ: ဒုယော: ဝါန: ဝါယ -
: ဝိ, ဝိဓာနိ -	ဒါနိဓာနိ: ဒုယော: ဝါန: ဝါယ -	: ဝိယော: ဝါန: ဝါယ ဒါနိဓာနိ: ဒုယော: ဝါန: ဝါယ -
: ဣယုထူး: ဒါနိယော: ဝိယော -	ဒါနိဓာနိ: ဒုယော: ဝါန: ဝါယ -	: ဝိယော: ဝါန: ဝါယ ဒါနိဓာနိ: ဒုယော: ဝါန: ဝါယ -
: ဣယုထူး: ဒါနိယော: ဝိယော -	ဒါနိဓာနိ: ဒုယော: ဝါန: ဝါယ -	: ဝိယော: ဝါန: ဝါယ ဒါနိဓာနိ: ဒုယော: ဝါန: ဝါယ -
: ဣယုထူး: ဒါနိယော: ဝိယော -	ဒါနိဓာနိ: ဒုယော: ဝါန: ဝါယ -	: ဝိယော: ဝါန: ဝါယ ဒါနိဓာနိ: ဒုယော: ဝါန: ဝါယ -
: ဣယုထူး: ဒါနိယော: ဝိယော -	ဒါနိဓာနိ: ဒုယော: ဝါန: ဝါယ -	: ဝိယော: ဝါန: ဝါယ ဒါနိဓာနိ: ဒုယော: ဝါန: ဝါယ -



ကျေးဇူး ဖွဲ့ကြိုးစေ့လုပ်ငန်းများ

ကျေးဇူး - စိန်ကန်

ကြေးမုံ - မျက်နှာ

ကျေးဇူးလုပ်ငန်း - စိန်ချို

စက်ဝိုင်း - ၆.၁.၂၀၁၇

၁) ကျေးဇူးလုပ်ငန်းလမ်းပြကြေးမုံ

အချိုးသား + အချိုးသမီး

၂) ကျေးဇူးလုပ်ငန်းလမ်းပြကြေးမုံ

၄

၃) မေတ္တာစင်္ကြံ မေတ္တာစင်္ကြံလမ်းပြကြေးမုံ

၄

၄) ညွှန်ကြားရေး

၄

၅) စာကြည့်တိုက်

၄



၇။ ကော်မတီဝင်များရွေးချယ်ခြင်းနှင့်ကျေးရွာဖွံ့ဖြိုးရေးအစီအစဉ်ဆောင်ရွက်မှုမှတ်တမ်းဓါတ်ပုံများ



မဲထည့်ရန်တန်းစီနေပုံ



စီမံကိန်းမိတ်ဆက်အစည်းအဝေး မှတ်တမ်းဓါတ်ပုံ



အမျိုးသမီးများပင့်ကူအိမ်ကွန်ယက်ရေးဆွဲနေစဉ် မှတ်တမ်းဓာတ်ပုံ



ကျေးရွာလုပ်ငန်းခွဲအတွက်အခက်အခဲများဖော်ထုတ်ဆွေးနွေးစဉ်



ကော်မတီဝင်များစာရင်း

ကော့ရှားစီမံကိန်းအထောက်အကူပြုကော်မတီ စာရင်းများ			
စာရင်း	အမည်	ကျား/မ	အုပ်စု/အိမ်နိမ့်
၀	ခေါင်ဘိုဘိုဝင်း	မ	ခေမာနာမိယာ
၂	ဒေါ်ခင်စုစု	ကျား	ခေမာနာမိယာ
၃	ဒေါ်ခင်စုစု	ကျား	စီအေကော်လျာ
၄	ခေါ်ဒီတာ	မ	စီအေကော်လျာ
၅	ခေါ်ဒီတာ	မ	ပင်ပညာရေးအထောက်အကူပြု
၆	ဒေါ်ခင်စုစု	ကျား	ပင်ပညာရေးအထောက်အကူပြု
၇	ဒေါ်ခင်စုစု	ကျား	ပင်ပညာရေးအထောက်အကူပြု
၈	ခေါ်ဒီတာ	မ	စောင့်ကြည့်စောင့်ရှောက်ရေးအထောက်အကူပြု
၉	ဒေါ်ခင်စုစု	ကျား	စောင့်ကြည့်စောင့်ရှောက်ရေးအထောက်အကူပြု
၁၀	ခေါ်ဒီတာ	မ	စောင့်ကြည့်စောင့်ရှောက်ရေးအထောက်အကူပြု
၁၁	ခေါ်ဒီတာ	မ	လည်ပတ်ကိန်းစီမံရေးအထောက်အကူပြု
၁၂	ဒေါ်ခင်စုစု	ကျား	လည်ပတ်ကိန်းစီမံရေးအထောက်အကူပြု
၁၃	ခေါ်ဒီတာ	မ	လည်ပတ်ကိန်းစီမံရေးအထောက်အကူပြု
၁၄	ဒေါ်ခင်စုစု	ကျား	ကော့ရှားဝေစာရင်းကိုင်
၁၅	ခေါ်ဒီတာ	မ	ဝေခံအကြံပြုပေးကြားချက်ဖြန့်ဖြူးရေးအဖွဲ့
၁၆	ဒေါ်ခင်စုစု	ကျား	ဝေခံအကြံပြုပေးကြားချက်ဖြန့်ဖြူးရေးအဖွဲ့
၁၇			
၁၈			
၁၉			
၂၀			
၂၁			
၂၂			
၂၃			
၂၄			
၂၅			



၈။ ကျေးရွာအခြေခံအချက်အလက်များ (ပုံစံ-၁) (ပထမနှစ်စက်ဝန်း)

ပုံစံ - ၈ - ၁ ကျေးရွာအခြေခံအချက်အလက်များ (Form PC 1)

လမ်းညွှန်ချက်။ ကျေးရွာတစ်ရွာသို့ ပထမဆုံးမိတ်ဆက်ခရီး သွားရောက်သောအခါ လူထုစည်းရုံးရေးမှူးသည် ကျေးရွာ ခေါင်းဆောင်များအား ကျေးရွာအချက်အလက်များကို မေတ္တာရပ်ခံ၍ တောင်းခံရသည်။ ဤအချက်အလက်များကို စီမံကိန်း မိတ်ဆက်အစည်းဝေးမတိုင်မီတောင်းခံရမည်။ စီမံကိန်းမိတ်ဆက်အစည်းဝေးတွင် လူထုစည်းရုံးရေးမှူးသည် ဤအချက်အလက် များအား စစ်ဆေးပြီး မှန်ကန်အောင်ပြုလုပ်ရမည်။ ပြီးနောက်တွင် လူထုစည်းရုံးရေးမှူးမှ သတင်းအချက်အလက်ထဲသို့ Tablets မှ တဆင့် ဖြည့်သွင်းရမည်။

ကျေးရွာခေါင်းဆောင် အမည် <u>ဦးအင်းကျော်</u>	ကျေးရွာခေါင်းဆောင်၏ ဖုန်းနံပါတ် <u>၀၇-၇၇၄၄၃၅၈၅</u>	လူထုစည်းရုံးရေးမှူး၏ အမည် <u>ဦးကျော်မင်းသိန်း</u>
ပြည်နယ်၊တိုင်းဒေသကြီး၊ မြို့နယ် <u>မန္တလေး၊ မြို့နယ်</u>	ကျေးရွာအုပ်စု <u>ပျော်ဘွယ်</u>	ကျေးရွာ <u>တိမ်ကျ</u>

က။ လူဦးရေ

လူမျိုးစု	အိမ်ထောင်စုအရေအတွက်	ကိုးကွယ်သည့်ဘာသာ	အိမ်ထောင်စုအရေအတွက်
လူမျိုးစု (၁) <u>အိဇာ</u>	<u>၂၄၂</u>	ဘာသာ (၁) <u>ဗုဒ္ဓ</u>	<u>၂၄၂</u>
လူမျိုးစု (၂) -----		ဘာသာ (၂) -----	
လူမျိုးစု (၃) -----		ဘာသာ (၃) -----	
လူမျိုးစုရော -----		ဘာသာရော -----	
အခြား	အရေအတွက်		
မသန်စွမ်းသူများ			
သက်ကြီးရွယ်အိုများ (၆၅ နှစ် နှင့် အထက်)	<u>၈၀</u>	<u>ဗုဒ္ဓ</u>	<u>၅၈</u>
စစ်ဘေးရှောင်			

	အမျိုးသား (အရေအတွက်)	အမျိုးသမီး (အရေအတွက်)
လူဦးရေ	<u>၄၅၁</u>	<u>၅၁၁</u>
လူမျိုးစု (၁) <u>အိဇာ</u>	<u>၃၅၂</u>	<u>၃၅၂</u>
လူမျိုးစု (၂) -----		
လူမျိုးစု (၃) -----		
အခြား		
အိမ်ထောင်ဦးစီး	<u>၂၃၅</u>	<u>၃၈</u>

(ခ) အခြေခံအောက်အဖွဲ့ အသုံးအဆောင်များ

စာသင်ကျောင်း	အမှတ် ခြံစံပါ	ကျန်းမာရေး	အမှတ် ခြံစံပါ	ဘာသာရေး အဆောက် အအုံများ	အမှတ် ခြံစံပါ



အထက်တန်းကျောင်း	<input type="checkbox"/>	ဆေးရုံ	<input type="checkbox"/>	စေတီ	<input checked="" type="checkbox"/>
အလယ်တန်းကျောင်း	<input checked="" type="checkbox"/>	ကျန်းမာရေးဌာန	<input type="checkbox"/>	ဘုန်းကြီးကျောင်း	<input checked="" type="checkbox"/>
မူလတန်းကျောင်း	<input type="checkbox"/>	ကျန်းမာရေးဌာနခွဲ	<input type="checkbox"/>	ဟိန္ဒူဘုရားကျောင်း	<input type="checkbox"/>
မူကြိုကျောင်း	<input type="checkbox"/>	ဆေးပေးခန်း	<input type="checkbox"/>	ခရစ်ယာန်ကျောင်း	<input type="checkbox"/>
အခြား	<input type="checkbox"/>	အခြား	<input type="checkbox"/>	ဗလီ	<input type="checkbox"/>
				အခြား	<input type="checkbox"/>
မှတ်ချက်		မှတ်ချက်		မှတ်ချက်	

(ဂ) ကျွမ်းကျင်သူများမှတ်တမ်း (ကျေးရွာတွင်နေထိုင်သော သို့မဟုတ် တခြားရွာမှလာရောက်သော ကျွမ်းကျင်သူများ)

	(၁) စာသင်ကျောင်း		(၂) ကျန်းမာရေး			(၃) လက်မှုပညာရှင်		
	ရွာတွင်နေထိုင်သူ	အခြားရွာမှလာသူ		ရွာတွင်နေထိုင်သူ	အခြားရွာမှလာသူ		ရွာတွင်နေထိုင်သူ	အခြားရွာမှလာသူ
မူလတန်းပြဆရာ/မ	<input type="checkbox"/>	<input type="checkbox"/>	ဆရာဝန်	<input type="checkbox"/>	<input type="checkbox"/>	လက်သမား	<input checked="" type="checkbox"/>	<input type="checkbox"/>
အထက်တန်းပြဆရာ/မ	<input type="checkbox"/>	<input type="checkbox"/>	လက်ထောက်ကျန်းမာရေးမှူး	<input type="checkbox"/>	<input type="checkbox"/>	ပန်းရံ	<input checked="" type="checkbox"/>	<input type="checkbox"/>
အလယ်တန်းပြဆရာ/မ	<input type="checkbox"/>	<input checked="" type="checkbox"/>	အမျိုးသမီးကျန်းမာရေးဆရာမ	<input type="checkbox"/>	<input type="checkbox"/>	လျှပ်စစ်ကျွမ်းကျင်၊ ဖိသမား	<input type="checkbox"/>	<input type="checkbox"/>
မူကြိုဆရာ/မ	<input type="checkbox"/>	<input type="checkbox"/>	သားဖွားဆရာမ	<input type="checkbox"/>	<input type="checkbox"/>	ရေပိုက်သွယ်သူ	<input type="checkbox"/>	<input type="checkbox"/>
အခြား	<input type="checkbox"/>	<input type="checkbox"/>	ပြည်သူ့ကျန်းမာရေးလုပ်သား	<input checked="" type="checkbox"/>	<input type="checkbox"/>	စက်ပြင်ဆရာ	<input checked="" type="checkbox"/>	<input type="checkbox"/>
မှတ်ချက်			မှတ်ချက်			မှတ်ချက်		

(ဃ) ကျေးရွာသို့ ရောက်ရှိနိုင်သည့် လမ်းအခြေအနေ /ကျေးရွာတစ်ရွာသည် ၎င်း၏ ကျေးရွာအုပ်စုနှင့် ဆက်သွယ်ထားသော လမ်းအခြေအနေ (အောက်ပါတို့ကိုပိုင်းပါ)

ကျောက်ကြမ်းလမ်း ကတ္တရာလမ်း ကွန်ကရစ်လမ်း မော်တော်ဆိုင်ကယ်လမ်း
 ကျောက်ခင်းလမ်း မြေသားလမ်း လူသွားလမ်း အခြား _____

(င) ကျေးရွာဖွံ့ဖြိုးမှုစီမံချက်

(၁) လူထုပဟိုပြုစီမံကိန်းမစတင်မီ ဤကျေးရွာတွင်ကျေးရွာဖွံ့ဖြိုးမှု စီမံချက်ရှိခဲ့ပါသလား? ပိုင်းပါ
ရှိပါသည်/မရှိပါ/မသိပါ

(၂) ရှိခဲ့ပါလျှင် ဤစီမံချက်ကို မည်သည့် ခုနှစ်တွင်ပြင်ဆင်ခဲ့ပါသနည်း? နှစ်-----/မသိပါ

(၃) ဤစီမံချက်ကို ဖြိုးနယ်မှအတည်ပြုခဲ့ပါသလား? ပြုခဲ့ပါသည်/မပြုခဲ့ပါ/မသိပါ

(စ) ခရီးအကွာအဝေး

(၁) ဤကျေးရွာ၏ဗဟိုမှ ၎င်းကျေးရွာအုပ်စု၏ဗဟိုအထိ ခရီးခိုင်းမည်မျှကွာဝေးသနည်း? မိုင်-----/မသိပါ

(၂) ဤကျေးရွာမှ ၎င်းကျေးရွာအုပ်စုဗဟိုအထိ သွားလာရာတွင်ကြာမြင့်သည့်အချိန်။

ခြောက်သွေ့ရာသီတွင်ကြာချိန်----- ၂၀ မိနစ် ----- ထော်လာဂျီ/မော်တော်ဆိုင်ကယ်/ခြေလျင်/လား/မော်တော်ဘုတ်/
 အခြား-----

မိုးရာသီတွင်ကြာချိန်----- ၃၀ မိနစ် ----- ထော်လာဂျီ/မော်တော်ဆိုင်ကယ်/ခြေလျင်/လား/မော်တော်ဘုတ်/
 အခြား-----



(ဆ) ပတ်ဝန်းကျင်ဆိုင်ရာ သဘာဝဘေးအန္တရာယ်

ဤကျေးရွာတွင် ရေကြီးခြင်းကဲ့သို့ သဘာဝဘေးအန္တရာယ်ကျရောက်ဖူးခြင်း ရှိပါသလား။

မရှိပါ ရှိပါသည် ရှိလျှင်ဖော်ပြပါ -----

(ဇ) ကျေးရွာတွင် ဖွဲ့စည်းထားသော အဖွဲ့အစည်းများ

လူထုပဟိုပြုစီမံကိန်းမတိုင်မီ ဤကျေးရွာတွင် ကျေးရွာဖွံ့ဖြိုးရေးအတွက် အစိုးရ (သို့) ရွာသားများကိုယ်တိုင်(သို့) စီမံကိန်းတစ်ခုခုမှ ဖွဲ့စည်းထားသည့် အဖွဲ့အစည်းများရှိပါသလား။

(၁) ----- *ခွဲ* -----

(၂) -----

(ဈ) အထွေထွေအုပ်ချုပ်ရေး ဦးစီးဌာန (GAD) မှ မှတ်တမ်းတင်ထားခြင်း

ဤကျေးရွာသည် အထွေထွေအုပ်ချုပ်ရေး ဦးစီးဌာန (GAD) မှ မှတ်တမ်းတင်ထားမှု ရှိပါသလား။

မရှိပါ ရှိပါသည်

ကျေးရွာခေါင်းဆောင်

အမည်

ဦးစောကျော်

လက်မှတ်

[Signature] နေ့စွဲ ၂၅-၃-၂၀၁၇

လူထုစည်းရုံးရေးမှူး

အမည်

ဦးကျော်မင်းသိန်း

လက်မှတ်

[Signature] နေ့စွဲ ၂၅-၃-၂၀၁၇



၈။ ကျေးရွာအခြေခံအချက်အလက်များ (ပုံစံ-၁) (ဒုတိယနှစ်စက်ဝန်း)

ပုံစံ - ၈ - ၁ ကျေးရွာအခြေခံအချက်အလက်များ (Form PC 1)

လမ်းညွှန်ချက်၊ ကျေးရွာတစ်ရွာသို့ ပထမဆုံးမိတ်ဆက်ခရီး သွားရောက်သောအခါ လူထုစည်းရုံးရေးမှူးသည် ကျေးရွာ ခေါင်းဆောင်များအား ကျေးရွာအချက်အလက်များကို မေတ္တာရပ်ခံ၍ တောင်းခံရသည်။ ဤအချက်အလက်များကို စီမံကိန်း မိတ်ဆက်အစည်းဝေးမတိုင်မီတောင်းခံရမည်။ စီမံကိန်းမိတ်ဆက်အစည်းဝေးတွင် လူထုစည်းရုံးရေးမှူးသည် ဤအချက်အလက် များအား စစ်ဆေးပြီး မှန်ကန်အောင်ပြုလုပ်ရမည်။ ပြီးနောက်တွင် လူထုစည်းရုံးရေးမှူးမှ သတင်းအချက်အလက်ထံသို့ Tablets မှ တစ်ဆင့် ဖြည့်သွင်းရမည်။

ကျေးရွာခေါင်းဆောင် အမည် ဦး အုန်းကျော်	ကျေးရွာခေါင်းဆောင်၏ ဖုန်းနံပါတ် ၀၉-၇၉၄၄၃၅၆၆၁	လူထုစည်းရုံးရေးမှူး၏ အမည် ဒေါ်ခင်အေး
ပြည်နယ်၊တိုင်းဒေသကြီး၊ မြို့နယ် မန္တလေး၊ ပုသိမ်	ကျေးရွာအုပ်စု အိမ်ချို	ကျေးရွာ အိမ်ချို

က။ လူဦးရေ

လူမျိုးစု	အိမ်ထောင်စုအရေအတွက်	ကိုးကွယ်သည့်ဘာသာ	အိမ်ထောင်စုအရေအတွက်
လူမျိုးစု (၁) - မြန်မာ	၂၃၇	ဘာသာ (၁) - ဗုဒ္ဓ	၂၃၇
လူမျိုးစု (၂) -----		ဘာသာ (၂) -----	
လူမျိုးစု (၃) -----		ဘာသာ (၃) -----	
လူမျိုးစုရော -----		ဘာသာရော -----	
အခြား	အရေအတွက်		
မသန်စွမ်းသူများ	-		
သက်ကြီးရွယ်အိုများ (၆၅ နှစ် နှင့် အထက်)			
စစ်ဘေးရှောင်			

	အမျိုးသား (အရေအတွက်)	အမျိုးသမီး (အရေအတွက်)
လူဦးရေ	၂	
လူမျိုးစု (၁) - မြန်မာ	၅၅၈	၅၁၈
လူမျိုးစု (၂) -----		
လူမျိုးစု (၃) -----		
အခြား		
အိမ်ထောင်ဦးစီး	၂၀၁	၂၆

(ခ) အခြေခံအောက်အဖွဲ့ အသုံးအဆောင်များ

စာသင်ကျောင်း	အမှတ် ခြံပေါ	ကျန်းမာရေး	အမှတ် ခြံပေါ	ဘာသာရေး အဆောက် အအုံများ	အမှတ် ခြံပေါ
--------------	-----------------	------------	-----------------	----------------------------	-----------------



အထက်တန်းကျောင်း	<input type="checkbox"/>	ဆေးရုံ	<input type="checkbox"/>	စေတီ	<input checked="" type="checkbox"/>
အလယ်တန်းကျောင်း	<input type="checkbox"/>	ကျန်းမာရေးဌာန	<input type="checkbox"/>	ဘုန်းကြီးကျောင်း	<input checked="" type="checkbox"/>
ပုလဲတန်းကျောင်း	<input type="checkbox"/>	ကျန်းမာရေးဌာနခွဲ	<input type="checkbox"/>	ဟိန္ဒူဘုရားကျောင်း	<input type="checkbox"/>
ပျက်ကျောင်း	<input type="checkbox"/>	ဆေးပေးခန်း	<input type="checkbox"/>	ရေစိမ့်ကျောင်း	<input type="checkbox"/>
အခြား	<input type="checkbox"/>	အခြား	<input type="checkbox"/>	ဝလီ	<input type="checkbox"/>
				အခြား	<input type="checkbox"/>
မှတ်ချက်		မှတ်ချက်		မှတ်ချက်	

(ဂ) ကျွမ်းကျင်သူများမှတ်တမ်း (ကျေးရွာတွင်နေထိုင်သော သို့မဟုတ် တခြားရွာမှလာရောက်သော ကျွမ်းကျင်သူများ)

(ခ) စာသင်ကျောင်း			(၂) ကျန်းမာရေး			(၃) လက်မှုပညာရှင်		
	ရွာတွင်နေထိုင်သူ	အခြားရွာမှလာသူ		ရွာတွင်နေထိုင်သူ	အခြားရွာမှလာသူ		ရွာတွင်နေထိုင်သူ	အခြားရွာမှလာသူ
ပုလဲတန်းပြဆရာ/မ	<input type="checkbox"/>	၂၁	ဆရာဝန်	<input type="checkbox"/>	<input type="checkbox"/>	လက်သမား	၂၁	<input type="checkbox"/>
အထက်တန်းပြဆရာ/မ	၂၁	<input type="checkbox"/>	လက်ထောက်ကျန်းမာရေးမှူး	<input type="checkbox"/>	၂၁	ပန်းရံ	၂၁	<input type="checkbox"/>
အလယ်တန်းပြဆရာ/မ	<input type="checkbox"/>	၁	အမျိုးသမီးကျန်းမာရေးဆရာမ	<input type="checkbox"/>	<input type="checkbox"/>	လျှပ်စစ်ကျွမ်းကျင်ပီးသမား	<input type="checkbox"/>	<input type="checkbox"/>
ပျက်ဆရာ/မ	<input type="checkbox"/>	<input type="checkbox"/>	သားဖွားဆရာမ	<input type="checkbox"/>	<input type="checkbox"/>	ရေပိုက်သူသည်	<input type="checkbox"/>	<input type="checkbox"/>
အခြား	<input type="checkbox"/>	<input type="checkbox"/>	ပြည်သူ့ကျန်းမာရေးလုပ်သား	<input type="checkbox"/>	<input type="checkbox"/>	ဝက်ပြင်ဆရာ	၂၁	<input type="checkbox"/>
မှတ်ချက်			မှတ်ချက်			မှတ်ချက်		

(ဃ) ကျေးရွာသို့ ရောက်ရှိနိုင်သည့် လမ်းအခြေအနေ / ကျေးရွာတစ်ရွာသည် ၎င်း၏ ကျေးရွာအုပ်စုနှင့် ဆက်သွယ်ထားသော လမ်းအခြေအနေ (အောက်ပါတို့ကို ဝိုင်းပါ)

ကျောက်ကြမ်းလမ်း: ကတ္တရာလမ်း ကွန်ကရစ်လမ်း: မော်တော်ဆိုင်ကယ်လမ်း:
 ကျောက်ခင်းလမ်း: မြေသားလမ်း လူသွားလမ်း: အခြား: _____

(င) ကျေးရွာဖွံ့ဖြိုးမှုစီမံချက်

(၁) လူထုဝဟိုပြုစီမံကိန်းမစတင်မီ ဤကျေးရွာတွင်ကျေးရွာဖွံ့ဖြိုးမှု စီမံချက်ရှိခဲ့ပါသလား? ပိုင်းပါ
 (၂) ရှိခဲ့ပါလျှင် ဤစီမံချက်ကို မည်သည့် ခုနှစ်တွင်ပြင်ဆင်ခဲ့ပါသနည်း? နစ်-----/မသိပါ
 (၃) ဤစီမံချက်ကို ဖြည့်နယ်မှုအတည်ပြုခဲ့ပါသလား? ပြုခဲ့ပါသည်/မပြုခဲ့ပါ /မသိပါ

(စ) ခရီးအကွာအဝေး

(၁) ဤကျေးရွာ၏ ဝဟိုမှ ၎င်းကျေးရွာအုပ်စု၏ ဝဟိုအထိ ခရီးမိုင်မည်မျှ ကွာဝေးသနည်း? မိုင်-----/မသိပါ
 (၂) ဤကျေးရွာမှ ၎င်းကျေးရွာအုပ်စု၏ ဝဟိုအထိ သွားလာရာတွင် ကြာမြင့်သည့် အချိန်

ခြောက်သွေ့ ရာသီတွင် ကြာချိန် 30 မိနစ် ----- ထော်လာဂျီ/မော်တော်ဆိုင်ကယ်/ခြေလျင်/လား/မော်တော်ဘုတ်/
 အခြား: -----
 မိုးရာသီတွင် ကြာချိန် 1 နာရီ ----- ထော်လာဂျီ/မော်တော်ဆိုင်ကယ်/ခြေလျင်/လား/မော်တော်ဘုတ်/
 အခြား: -----



(ဆ) ပတ်ဝန်းကျင်ဆိုင်ရာ သဘာဝဘေးအန္တရာယ်

ဤကျေးရွာတွင် ချေကြီးခြင်းကဲ့သို့ သဘာဝဘေးအန္တရာယ်ကျရောက်မှုခြင်း ရှိပါသလား။

မရှိပါ ရှိပါသည် ရှိလျှင်ဖော်ပြပါ -----

(ဇ) ကျေးရွာတွင် ခွဲစိတ်ထားသော အဖွဲ့အစည်းများ

လူထုတော်ပြုစီမံကိန်းမတိုင်မီ ဤကျေးရွာတွင် ကျေးရွာဖွံ့ဖြိုးရေးအတွက် အစိုးရ (သို့) ရွာသားများကိုယ်တိုင်(သို့) စီမံကိန်းတစ်ခုခုမှ ခွဲစိတ်ထားသည် အဖွဲ့အစည်းများရှိပါသလား။

(ဇ) မြေစင်မြေညှိလုပ်ငန်း

(၂) -----

(ဈ) အထွေထွေအုပ်ချုပ်ရေး ဦးစီးဌာန (GAD) မှ မှတ်တမ်းတင်ထားခြင်း

ဤကျေးရွာသည် အထွေထွေအုပ်ချုပ်ရေး ဦးစီးဌာန (GAD) မှ မှတ်တမ်းတင်ထားမှု ရှိပါသလား။

မရှိပါ ရှိပါသည်

ကျေးရွာခေါင်းဆောင်

အမည် ဦးစုန်ဇော်

လက်မှတ်  နေ့စွဲ 4.12.2017

လူထုစည်းရုံးရေးမှူး

အမည် ဒေါ်စိုးမြဝင်း

လက်မှတ်  နေ့စွဲ 4.12.2017



၈။ ကျေးရွာအခြေခံအချက်အလက်များ (ပုံစံ-၁) (တတိယနှစ်စက်ဝန်း)

ပုံစံ - ၈ - ၁ ကျေးရွာအခြေခံအချက်အလက်များ (Form PC 1)

လမ်းညွှန်ချက်၊ ကျေးရွာတစ်ရွာသို့ ပထမဆုံးမိတ်ဆက်ခရီး သွားရောက်သောအခါ လူထုစည်းရုံးရေးမှူးသည် ကျေးရွာ ခေါင်းဆောင်များအား ကျေးရွာအချက်အလက်များကို မေတ္တာရပ်ခံ၍ တောင်းခံရသည်။ ဤအချက်အလက်များကို စီမံကိန်း မိတ်ဆက်အစည်းဝေးမတိုင်မီတောင်းခံရမည်။ စီမံကိန်းမိတ်ဆက်အစည်းဝေးတွင် လူထုစည်းရုံးရေးမှူးသည် ဤအချက်အလက် များအား စစ်ဆေးပြီး မှန်ကန်အောင်ပြုလုပ်ရမည်။ ပြီးနောက်တွင် လူထုစည်းရုံးရေးမှူးမှ သတင်းအချက်အလက်ထံသို့ Tablets မှ တဆင့် ဖြည့်သွင်းရမည်။

ကျေးရွာခေါင်းဆောင် အမည် ဦးမြတ်သိင်္ဂါ	ကျေးရွာခေါင်းဆောင်၏ ဖုန်းနံပါတ် ၀၉- ၇၉၄၀၇၀၀၇၆	လူထုစည်းရုံးရေးမှူး၏ အမည် ဦးစိုးစိုးစိုး
ပြည်နယ်တိုင်းဒေသကြီး မန္တလေး	မြို့နယ် ပြန်ကျွန်း	ကျေးရွာအုပ်စု အိမ်ကုန်း

က။ လူဦးရေ

လူမျိုးစု	အိမ်ထောင်စုအရေအတွက်	ကိုးကွယ်သည့်ဘာသာ	အိမ်ထောင်စုအရေအတွက်
လူမျိုးစု (၁) --- မြန်မာ ---	၂၃၂	ဘာသာ (၁) --- ဗုဒ္ဓ ---	၂၃၂
လူမျိုးစု (၂) -----		ဘာသာ (၂) -----	
လူမျိုးစု (၃) -----		ဘာသာ (၃) -----	
လူမျိုးစုရော အခြား -----		ဘာသာရော -----	
	အရေအတွက်		
မသန်စွမ်းသူများ	-		
သက်ကြီးရွယ်အိုများ (၆၅ နှစ် နှင့် အထက်)	၄၅		
စစ်ဘေးရှောင်			

	အမျိုးသား (အရေအတွက်)	အမျိုးသမီး (အရေအတွက်)
လူဦးရေ		
လူမျိုးစု (၁) --- မြန်မာ ---	၄၇၀	၅၁၁
လူမျိုးစု (၂) -----		
လူမျိုးစု (၃) -----		
အခြား		
အိမ်ထောင်ဦးစီး	၂၆၉	၃၃

(ခ) အခြေခံအဆောက်အအုံ အသုံးအဆောင်များ

စာသင်ကျောင်း	အမှတ် ခြံပိ	ကျန်းမာရေး	အမှတ် ခြံပိ	ဘာသာရေး အဆောက် အအုံများ	အမှတ် ခြံပိ
မူကြံကျောင်း	<input type="checkbox"/>	တိုက်နယ်ဆေးရုံ	<input type="checkbox"/>	စေတီ	<input type="checkbox"/>



မူလတန်းကျောင်း	<input type="checkbox"/>	ကျန်းမာရေးဌာန	<input type="checkbox"/>	ဘုန်းကြီးကျောင်း	<input checked="" type="checkbox"/>
မူလနှစ်ကျောင်း	<input type="checkbox"/>	ကျန်းမာရေးဌာနခွဲ	<input type="checkbox"/>	ဟိန္ဒူဘုရားကျောင်း	<input type="checkbox"/>
အလယ်တန်းကျောင်း	<input type="checkbox"/>	ဆေးပေးခန်း	<input type="checkbox"/>	ရေစိမ့်ကျောင်း	<input type="checkbox"/>
လယ်လွန်ကျောင်း	<input type="checkbox"/>	အခြား	<input type="checkbox"/>	ဗလီ	<input type="checkbox"/>
အထက်တန်းကျောင်း	<input type="checkbox"/>			အခြား	<input type="checkbox"/>
အခြား	<input type="checkbox"/>				
မှတ်ချက်		မှတ်ချက်		မှတ်ချက်	

(ဂ) ကျွမ်းကျင်သူများမှတ်တမ်း (ကျေးရွာတွင်နေထိုင်သော သို့မဟုတ် တခြားရွာမှလာရောက်သော ကျွမ်းကျင်သူများ)

(ခ) စာသင်ကျောင်း			(၂) ကျန်းမာရေး			(၃) လက်မှုပညာရှင်		
	ရွာတွင်နေထိုင်သူ	အခြားရွာမှလာသူ		ရွာတွင်နေထိုင်သူ	အခြားရွာမှလာသူ		ရွာတွင်နေထိုင်သူ	အခြားရွာမှလာသူ
မူလတန်းပြဆရာ/မ	<input type="checkbox"/>	<input checked="" type="checkbox"/>	ဆရာဝန်	<input type="checkbox"/>	<input type="checkbox"/>	လက်သမား	<input checked="" type="checkbox"/>	<input type="checkbox"/>
အထက်တန်းပြဆရာ/မ	<input checked="" type="checkbox"/>	<input type="checkbox"/>	လက်ထောက်ကျန်းမာရေးမှူး	<input type="checkbox"/>	<input checked="" type="checkbox"/>	ပန်းရံ	<input checked="" type="checkbox"/>	<input type="checkbox"/>
အလယ်တန်းပြဆရာ/မ	<input type="checkbox"/>	<input checked="" type="checkbox"/>	အမျိုးသမီးကျန်းမာရေးဆရာမ	<input type="checkbox"/>	<input type="checkbox"/>	လျှပ်စစ်ကျွမ်းကျင်သမား	<input type="checkbox"/>	<input type="checkbox"/>
မူကြိုဆရာ/မ	<input type="checkbox"/>	<input type="checkbox"/>	သားဖွားဆရာမ	<input type="checkbox"/>	<input type="checkbox"/>	ရေပိုက်သွယ်သူ	<input checked="" type="checkbox"/>	<input type="checkbox"/>
အခြား	<input type="checkbox"/>	<input type="checkbox"/>	ပြည်သူ့ကျန်းမာရေးလုပ်သား	<input type="checkbox"/>	<input type="checkbox"/>	စက်ပြင်ဆရာ	<input checked="" type="checkbox"/>	<input type="checkbox"/>
မှတ်ချက်			မှတ်ချက်			မှတ်ချက်		

(ဃ) ကျေးရွာသို့ ရောက်ရှိနိုင်သည့် လမ်းအခြေအနေ / ကျေးရွာတစ်ရွာသည် ၎င်း၏ ကျေးရွာအုပ်စုနှင့် ဆက်သွယ်ထားသော လမ်းအခြေအနေ (အောက်ပါတို့ကိုပိုင်းပါ)

ကျောက်ကြမ်းလမ်း: _____ ကတ္တရာလမ်း: _____ ကွန်ကရစ်လမ်း: _____ မော်တော်ဆိုင်ကယ်လမ်း: _____
 ကျောက်ခင်းလမ်း: _____ မြေသားလမ်း: _____ လူသွားလမ်း: _____ အခြား: _____

(င) ကျေးရွာဖွံ့ဖြိုးမှုစီမံချက်

- (၁) လူထုဝဟိုပြုစီမံကိန်းမစတင်မီ ဤကျေးရွာတွင်ကျေးရွာဖွံ့ဖြိုးမှု စီမံချက်ရှိခဲ့ပါသလား? ပိုင်းပါ
- (၂) ရှိခဲ့ပါလျှင် ဤစီမံချက်ကို မည်သည့် ခုနှစ်တွင်ပြင်ဆင်ခဲ့ပါသနည်း? ရှိပါသည်/မရှိပါ/မသိပါ
- (၃) ဤစီမံချက်ကို ဖြိုးနယ်မှအတည်ပြုခဲ့ပါသလား? နှစ်-----/မသိပါ
ပြုခဲ့ပါသည်/မပြုခဲ့ပါ/မသိပါ

(စ) ဓရီးအကွာအဝေး

- (၁) ဤကျေးရွာ၏ဝဟိုမှ ၎င်းကျေးရွာအုပ်စု၏ဝဟိုအထိ ဓရီးမိုင်မည်မျှကွာဝေးသနည်း? မိုင်-----/မသိပါ
- (၂) ဤကျေးရွာမှ ၎င်းကျေးရွာအုပ်စု၏ဝဟိုအထိ သွားလာရာတွင်ကြာမြင့်သည့်အချိန်၊

ခြောက်သွေ့ရာသီတွင်ကြာချိန်-----
 ထော်လာဂျီ/မော်တော်ဆိုင်ကယ်/မြေလျင်/လား/မော်တော်ဘုတ်/
 အခြား-----

မိုးရာသီတွင်ကြာချိန်-----
 ထော်လာဂျီ/မော်တော်ဆိုင်ကယ်/မြေလျင်/လား/မော်တော်ဘုတ်/



အခြား: -----

(ဆ) ပတ်ဝန်းကျင်ဆိုင်ရာ သဘာဝဘေးအန္တရာယ်

ဤကျေးရွာတွင် ရေကြီးခြင်းကဲ့သို့ သဘာဝဘေးအန္တရာယ်ကျရောက်ဖူးခြင်း ရှိပါသလား။

မရှိပါ ရှိပါသည် ရှိလျှင်ဖော်ပြပါ -----

(ဇ) ကျေးရွာတွင် ဖွဲ့စည်းထားသော အဖွဲ့အစည်းများ

လူထုဗဟိုပြုစီမံကိန်းမတိုင်မီ ဤကျေးရွာတွင် ကျေးရွာဖွံ့ဖြိုးရေးအတွက် အစိုးရ (သို့) ရွာသားများကိုယ်တိုင် (သို့) စီမံကိန်းတစ်ခုခုမှ ဖွဲ့စည်းထားသည့် အဖွဲ့အစည်းများရှိပါသလား။

(၁) -----

(၂) -----

(ဈ) အထွေထွေအုပ်ချုပ်ရေး ဦးစီးဌာန (GAD) မှ မှတ်တမ်းတင်ထားခြင်း

ဤကျေးရွာသည် အထွေထွေအုပ်ချုပ်ရေး ဦးစီးဌာန (GAD) မှ မှတ်တမ်းတင်ထားမှု ရှိပါသလား။

မရှိပါ ရှိပါသည်

ကျေးရွာခေါင်းဆောင်

အမည် ဦးကျော်စွာ

လက်မှတ် [Signature] နေ့. ၅.၁၆.၁၈

လူထုစည်းရုံးရေးမှူး

အမည် ဦးစိုစို

လက်မှတ် [Signature] နေ့. ၅. ၅.၁၈



၈။ ကျေးရွာအခြေခံအချက်အလက်များ (ပုံစံ-၁) (စတုတ္ထ နှစ်စက်ဝန်း)

ပုံစံ - ၁ - ၁ ကျေးရွာအခြေခံအချက်အလက်များ (Form PC 1)

<p>ကျေးရွာအခြေခံအချက်အလက်များ (Form PC 1)</p>			
<p>ကျေးရွာအခြေခံအချက်အလက်များ (Form PC 1)</p>			
<p>ကျေးရွာအခြေခံအချက်အလက်များ</p>	<p>ကျေးရွာအခြေခံအချက်အလက်များ</p>	<p>ကျေးရွာအခြေခံအချက်အလက်များ</p>	<p>ကျေးရွာအခြေခံအချက်အလက်များ</p>
<p>ကျေးရွာအခြေခံအချက်အလက်များ</p>	<p>ကျေးရွာအခြေခံအချက်အလက်များ</p>	<p>ကျေးရွာအခြေခံအချက်အလက်များ</p>	<p>ကျေးရွာအခြေခံအချက်အလက်များ</p>

ကျေးရွာအခြေခံအချက်အလက်များ (Form PC 1)

လူဦးရေ	ကျေးရွာအခြေခံအချက်အလက်များ	ကျေးရွာအခြေခံအချက်အလက်များ	ကျေးရွာအခြေခံအချက်အလက်များ
လူဦးရေ (၁) - စာ	၂၅၂ - ၁	ကျေးရွာအခြေခံအချက်အလက်များ	၂၅၂ - ၁
လူဦးရေ (၂) -	-	ကျေးရွာအခြေခံအချက်အလက်များ	-
လူဦးရေ (၃) -	-	ကျေးရွာအခြေခံအချက်အလက်များ	-
လူဦးရေ (၄) -	-	ကျေးရွာအခြေခံအချက်အလက်များ	-
အခြား			
မသန်စွမ်းသူများ			
သက်ကြီးရွယ်အိုများ (၆၅ နှစ် နှင့် အထက်)	၄၅ - ၆		
စစ်ဘေးရှောင်			



	အမျိုးသား(အမေရိကန်)	အမျိုးသမီး(အမေရိကန်)	စုစုပေါင်း(အမေရိကန်)
လှည့်စေ့			
လှည့်စေ့ (၁) - ဝိဇ္ဇာ	၄၇၀-၆	၅၁၁-၉	၉၈၁-၉
လှည့်စေ့ (၂) -	-	-	-
လှည့်စေ့ (၃) -	-	-	-
အခြား	-	-	-
စီမံခန့်ခွဲမှု	၁၀၉၉	၁၁-၉	၂၁၁-၉

(၁) အခြေခံအဆောက်အအုံ အသုံးအဆောင်များ

တည်ဆောက်ရေး	အမှတ် ဖြစ်ပါ	ကျန်းမာရေး	အမှတ် မပါ	အသုံးအဆောင်အဆောက်အအုံများ	အမှတ် ဖြစ်ပါ
အထက်တန်းကျောင်း	<input type="checkbox"/>	မရပါ	<input type="checkbox"/>	မရပါ	<input checked="" type="checkbox"/>
အလယ်တန်းကျောင်း	<input type="checkbox"/>	ကျန်းမာရေးဌာန	<input type="checkbox"/>	ဘုန်းကြီးကျောင်း	<input checked="" type="checkbox"/>
ပထမတန်းကျောင်း	<input type="checkbox"/>	ကျန်းမာရေးဌာန	<input type="checkbox"/>	ဟိန္ဒူဘုရားကျောင်း	<input type="checkbox"/>
မူကြိုကျောင်း	<input type="checkbox"/>	မရပါ	<input type="checkbox"/>	ရေခဲလှေကျောင်း	<input type="checkbox"/>
အခြား	<input type="checkbox"/>	အခြား	<input type="checkbox"/>	လှေ	<input type="checkbox"/>
				အခြား	<input type="checkbox"/>
မှတ်ချက်		မှတ်ချက်		မှတ်ချက်	



(ဂ) ကျွမ်းကျင်သူများမှတ်တမ်း (ဝေဖန်ချက်တွင် အနှစ်သက်မဲ့ သို့မဟုတ် တပြောပြမှုမှလွတ်စေရန် ပုဂ္ဂိုလ်များကို ကျွမ်းကျင်သူများ)

(၁) တစ်ဆင့်စာအုပ်			ကျွမ်းကျင်သူ			(၂) လက်မှတ်ထုတ်ပေးခြင်း		
	ရွာတွင်နေထိုင်သူ	အခြားရွာမှလာသူ		ရွာတွင်နေထိုင်သူ	အခြားရွာမှလာသူ		ရွာတွင်နေထိုင်သူ	အခြားရွာမှလာသူ
မှတ်တမ်းပြုစုခြင်း	<input type="checkbox"/>	<input checked="" type="checkbox"/>	ဆရာဝန်	<input type="checkbox"/>	<input type="checkbox"/>	လက်ထောက်	<input checked="" type="checkbox"/>	<input type="checkbox"/>
အထောက်အကူပြုခြင်း	<input checked="" type="checkbox"/>	<input type="checkbox"/>	လက်ထောက်ကျွမ်းကျင်သူ	<input type="checkbox"/>	<input checked="" type="checkbox"/>	ပန်ချီ	<input checked="" type="checkbox"/>	<input type="checkbox"/>
အလယ်တန်းပြုစုခြင်း	<input type="checkbox"/>	<input checked="" type="checkbox"/>	အခြားသင်တန်းဆရာ	<input type="checkbox"/>	<input type="checkbox"/>	ကျွမ်းကျင်သူ	<input checked="" type="checkbox"/>	<input type="checkbox"/>
ပုဂ္ဂိုလ်များ	<input type="checkbox"/>	<input type="checkbox"/>	သင်တန်းဆရာ	<input type="checkbox"/>	<input type="checkbox"/>	ရေပိုက်ဆိုင်သူ	<input checked="" type="checkbox"/>	<input type="checkbox"/>
အခြား	<input type="checkbox"/>	<input type="checkbox"/>	ပြည်သူ့ကျန်းမာရေးလုပ်ငန်း	<input type="checkbox"/>	<input type="checkbox"/>	တော်ပြင်ဆရာ	<input checked="" type="checkbox"/>	<input type="checkbox"/>
မှတ်တမ်း			မှတ်တမ်း			မှတ်တမ်း		

(ဃ) ဝေဖန်ချက်ကို ရောက်ရှိနိုင်သည့် လမ်းအခြေအနေ၊ / ဝေဖန်ချက် တစ်ရွာသည် ၎င်း၏ ဝေဖန်ချက်အုပ်စုနှင့် ဆက်သွယ်ထားသော လမ်းအခြေအနေ (အောက်ပါတို့ကို ဝိုင်းပါ)

တောင်ကြမ်းလမ်း ကတ္တရာလမ်း ကွန်ကရစ်လမ်း မော်တော်ဆိုင်ကယ်လမ်း
 တောင်ခင်းလမ်း ပြေးဘေးလမ်း လှေကားလမ်း အခြား _____

(င) ဝေဖန်ချက် ပြုစုပုံစံ

ပိုင်ပါ

(၁) လူထုပျော်ရွှင်စရာ ဖြစ်ပေါ်စေရန် ဤဝေဖန်ချက်တွင် ဝေဖန်ချက် ပြုစုပုံစံ ဖြစ်ပေါ်စေပါသလား? ပိုင်ပါ မရှိပါ/မသိပါ

(၂) ပိုင်ပါလျှင် ဤဝေဖန်ချက်ကို မည်သည့် နေရာတွင် ငွေထည့်ပါသနည်း? နေရာ မသိပါ

(၃) ဤဝေဖန်ချက်ကို ပြုစုပုံစံဖြင့် ပြုစုပါသလား? ပြုစုပါသည်/မပြုစုပါ/မသိပါ



(၈) ဓမ္မိကဗျာအမေး

(၈) ဤကောဇာရွာအစိုးရပညာရေးအဖွဲ့အစည်း၏ ဝန်ထမ်းများသည် ဤကောဇာရွာအစိုးရပညာရေးအဖွဲ့အစည်းကို ဖွဲ့စည်းခဲ့ကြပါသလော? ဖြစ်ပါသည်။

(၉) ဤကောဇာရွာမှ ပုဂ္ဂလိကပညာရေးအဖွဲ့အစည်းများ လာရာတွင် ဤကောဇာရွာအစိုးရပညာရေးအဖွဲ့အစည်း၏ အကျိုးအမြတ်များကို မည်သို့အသုံးပြုခဲ့ကြပါသလော?

မရှိပါ။ ဖြစ်ပါသည်။ ဖြစ်ပါသည်။ (အကျိုးအမြတ်များကို လာရာတွင် အသုံးပြုခဲ့ပါသည်။)

အဖြေ (၂) -

မရှိပါ။ ဖြစ်ပါသည်။ ဖြစ်ပါသည်။ (အကျိုးအမြတ်များကို လာရာတွင် အသုံးပြုခဲ့ပါသည်။)

အဖြေ (၂) -

(၉) မင်္ဂလာဒုံမြို့နယ်ရှိ ရာသီဥတုအခြေအနေအထား

ဤကောဇာရွာတွင် မြေပြိုကျမှုများ ဖြစ်ပေါ်ခဲ့ပါသလော? ဖြစ်ပါသည်။ မဖြစ်ပါ။

မရှိပါ။ ဖြစ်ပါသည်။ မဖြစ်ပါ။

(၁၀) ကောဇာရွာတွင် ဖွဲ့စည်းထားသော အဖွဲ့အစည်းများ

လူထုဝန်ထမ်းများနှင့် ပတ်သက်၍ ဤကောဇာရွာတွင် ကောဇာရွာအစိုးရပညာရေးအဖွဲ့အစည်း (သို့မဟုတ်) အခြားအဖွဲ့အစည်းများ ဖွဲ့စည်းထားသည့် အဖွဲ့အစည်းများရှိပါသလော?

(၁) _____

(၂) _____

(၁၁) အထွေထွေအုပ်ချုပ်ရေး ဦးစီးဌာန (GAD) မှ မှတ်တမ်းတင်ထားခြင်း

ဤကောဇာရွာသည် အထွေထွေအုပ်ချုပ်ရေး ဦးစီးဌာန (GAD) မှ မှတ်တမ်းတင်ထားမှု ရှိပါသလော?

မရှိပါ။ ရှိပါသည်။

ကောဇာရွာအစိုးရအဖွဲ့

အမည် ဦးမြင့်စိန်

လက်မှတ် *Myint* ၀၃.၉ ၂၀၁၁-၂၀၁၉

လူထုဝန်ထမ်းများအဖွဲ့

အမည် ဦးမျိုးစိန်

လက်မှတ် *Mye* ၀၃.၉ ၂၀၁၁-၂၀၁၉



ဥပ ၀-၂ - စီမံကိန်းစက်ဝန်းအချိန်ဇယား (ပထမနှစ်စက်ဝန်း)

ပုံစံ - ၀ - ၂ - စီမံကိန်းစက်ဝန်းအချိန်ဇယား (PC 2)

လမ်းညွှန်ချက်၊ သက်ဆိုင်ရာလူထုစည်းရုံးရေးပျံ့/လက်ထောက်နည်းပညာပေးများမှ စီမံကိန်းစက်ဝန်းအဆင့်တစ်ခုပြီးစီးတိုင်း ကျေးရွာနှင့် ကျေးရွာအုပ်စုအတွက် ဤပုံစံကို ဖြည့်သွင်းရမည်။

စည်းရုံးရေးပျံ့/ဝန်ထမ်း အမည် ဒေါ်ကျော်စန္ဒာ

နေ့စွဲ ၂၀၁၇.၀၃.၂၆

ပြည်နယ်/တိုင်း မန္တလေး မြို့နယ် ဖျာခွလှ ကျေးရွာအုပ်စု အိတ်ချို ကျေးရွာ ထိန်ကန်

စက်ဝန်းအားအမှတ်ဖြစ်ပါ စက်ဝန်း(၁) စက်ဝန်း(၂) စက်ဝန်း(၃)

စီမံကိန်းစက်ဝန်းအဆင့်များ	နေ့စွဲ		အစည်းအဝေးတွင်တက်ရောက်သူအရေအတွက်			
	စတင်သည့် နေ့	ပြီးဆုံးသည့်နေ့	အမျိုးသား အရေအတွက်	အမျိုးသမီး အရေအတွက်	အိမ်ထောင်စု အရေအတွက်	လူမျိုးစုတက်ရောက်သူ အရေအတွက် နှင့် လူမျိုးစုအမည်
၁။ ကျေးရွာစီမံကိန်း မိတ်ဆက်အစည်းအဝေး	၂၇.၃.၂၀၁၇	၂၇.၃.၂၀၁၇	၆၁	၁၀၂	၁၆၃	၁၂၅၁ ၅၆၃
၂။ ကျေးရွာဖွံ့ဖြိုးရေး စီမံချက်ရေးဆွဲခြင်း အစည်းအဝေး	၂၈.၃.၂၀၁၇	၂၈.၃.၂၀၁၇	၃၉	၇၉	၁၁၈	၁၂၅၁ ၁၁၈
၃။ ကျေးရွာအုပ်စု လုပ်ငန်းဆုံးဖြတ်ချက်ချသည့် အစည်းအဝေး	၂၅.၄.၁၇	၂၅.၄.၁၇	၃၀	၂၀	၅၀	၁၂၅၁ ၅၀
၄။ မြို့နယ်အဆင့် စီမံကိန်းရေးဆွဲရေး နှင့် အကောင်အထည်ဖော်ရေးကော်မတီ၏ စီမံကိန်း သုံးသပ်မှု အစည်းအဝေး			မလို	မလို	မလို	မလို
၅။ မြို့နယ် စီမံကိန်းရေးဆွဲရေး နှင့် အကောင်အထည်ဖော်ရေး ကော်မတီ၏ဆုံးဖြတ်မှုကို ရွာသို့ အသိပေး အကြောင်းကြားသည့် အစည်းအဝေး	၂၆.၅.၁၇	၂၆.၅.၁၇	၆၄	၇၀	၁၃၄	၁၂၅၁ ၁၃၄
၆။ စီမံကိန်းလုပ်ငန်းခွဲစီမံချက်ရေးဆွဲခြင်း အစည်းအဝေး						
၆.၁။ စီမံကိန်းလုပ်ငန်း အကောင်အထည်ဖော် ရေးအစီအစဉ် ရေးဆွဲခြင်း	၂၆.၅.၁၇	၂၆.၅.၁၇	၆၄	၇၀	၁၃၄	၁၂၅၁ ၁၃၄



၆.၂။ ဝယ်ယူရေးအစီအစဉ် ရေးဆွဲခြင်း	၂၆.၅.၁၇	၂၆.၅.၁၇	၆၄	၇၀	၁၈၁	၁၈၁	၁၈၁
၆.၃။ ဘဏ္ဍာရေးဂုဏ်ကျမှု လျာထားအစီအစဉ် ရေးဆွဲခြင်း	၃၁.၅.၁၇	၃၁.၅.၁၇	၁၅	၉	၂၄	၂၄	၂၄
၆.၄။ ပြင်/ထိန်းအစီအစဉ် ရေးဆွဲခြင်း	၂၆.၅.၁၇	၂၆.၅.၁၇	၆၄	၇၀	၁၈၁	၁၈၁	၁၈၁
၇။ စီမံကိန်းလုပ်ငန်းခွဲ တိုးတက်မှု စောင့်ကြည့်အစည်းအဝေး							
၇.၁။ အစည်းအဝေး ပထမအကြိမ်	၁၆.၆.၁၇	၁၆.၆.၁၇	၇	၆	၁၃	၁၃	၁၃
၇.၂။ အစည်းအဝေး ဒုတိယအကြိမ်	၂၀.၇.၁၇	၂၀.၇.၁၇	၆	၆	၁၂	၁၂	၁၂
၇.၃။ အစည်းအဝေး တတိယအကြိမ်							
၈။ စီမံကိန်းလုပ်ငန်းခွဲ အပြီးသတ်စစ်ဆေးခြင်းအစည်းအဝေး	၂၅.၇.၁၇	၂၅.၇.၁၇	၆	၇	၁၃	၁၃	၁၃
၉။ လူထုစစ်ဆေးပွဲအစည်းအဝေး	၉.၈.၁၇	၉.၈.၁၇	၅၂	၇၃	၁၂၅	၁၂၅	၁၂၅

~~အစီအစဉ်~~
ဦးစောအေး

ဈေးနှုန်းစိစစ်ရေးဌာန



၉။ ပုံစံ ၈-၂။ စီမံကိန်းစက်ဝန်းအချိန်ဇယား (ဒုတိယနှစ်စက်ဝန်း)

ပုံစံ ၈-၂ - စီမံကိန်းစက်ဝန်းအချိန်ဇယား (MC 2)

လမ်းညွှန်အရ သက်ဆိုင်ရာလူထုစည်းရုံးရေး/လက်ထောက်နည်းပညာမျိုးမျိုး စီမံကိန်းစက်ဝန်းအဖွဲ့ဝင်တစ်ဦးဖြစ်ရန်၊ ကျေးဇူးနှင့် ကျေးဇူးတင်စာအတွက် ဤပုံစံကို ဖြည့်သွင်းရမည်။

စည်းရုံးရေးမျိုး/ဝန်ထမ်း အမည် - မ.အိတ်အောင်မာန်

ဖုန်းနံပါတ်/တိုင်း - မန္တလေး မြို့နယ် မ.မုဒ်ကွယ် ကျေးရွာအုပ်စု - အိတ်အောင် ကျေးရွာ - အိတ်အောင်

စက်ဝန်းအားအမှတ်ဖြစ်ပါ စက်ဝန်း(၁) စက်ဝန်း(၂) စက်ဝန်း(၃) စက်ဝန်း(၄)

စီမံကိန်းစက်ဝန်းအဖွဲ့ဝင်များ	ဖုန်းနံပါတ်		အစည်းအဝေးတွင်တက်ရောက်သူအရေအတွက်			
	စတင်သည့် ဖုန်း	ပြီးဆုံးသည့်ဖုန်း	အမျိုးသား အရေအတွက်	အမျိုးသမီး အရေအတွက်	အိမ်ထောင်စု အရေအတွက်	လူမျိုးစုတက်ရောက်သူ အရေအတွက် နှင့် လူမျိုးစုအမည်
၁။ ကျေးရွာစီမံကိန်း မိတ်ဆက်အစည်းအဝေး	၄-၁၂-၂၀၂၅	၄-၁၂-၂၀၂၅	၄၃	၇၇	၁၂၈	၁၂၈ မမာ
၂။ ကျေးရွာဖွံ့ဖြိုးရေး စီမံချက်ရေးဆွဲခြင်း အစည်းအဝေး	၆-၁၂-၂၀၂၅	၆-၁၂-၂၀၂၅	၄၇	၇၇	၁၂၄	၁၂၄ မမာ
၃။ ကျေးရွာအုပ်စု လုပ်ငန်းဆုံးဖြတ်ချက်ချသည့် အစည်းအဝေး	၅-၁-၂၀၂၆	၅-၁-၂၀၂၆	၁၅	၈	၂၃	၂၃ မမာ
၄။ မြို့နယ်အဆင့် စီမံကိန်းရေးဆွဲရေး နှင့် အကောင်အထည်ဖော်ရေးကော်မတီ၏ စီမံကိန်း သုံးသပ်မှု အစည်းအဝေး			မလို	မလို	မလို	မလို
၅။ မြို့နယ် စီမံကိန်းရေးဆွဲရေး နှင့် အကောင်အထည်ဖော်ရေး ကော်မတီ၏ဆုံးဖြတ်မှုကို ရွာသူ၊ အသိပေး အကြောင်းကြားသည့် အစည်းအဝေး						
၆။ စီမံကိန်းလုပ်ငန်းဖွဲ့စီမံချက်ရေးဆွဲခြင်း အစည်းအဝေး						



၆.၂။ ဝယ်ယူရေးအစီအစဉ် ရေးဆွဲခြင်း	၂၆.၅.၁၇	၂၆.၅.၁၇	၆၄	၇၀	၁၈၁	၁၈၁	၁၈၁
၆.၃။ ဘဏ္ဍာရေးဂုဏ်ကျမှု လျာထားအစီအစဉ် ရေးဆွဲခြင်း	၃၁.၅.၁၇	၃၁.၅.၁၇	၁၅	၉	၂၄	၂၄	၂၄
၆.၄။ ပြင်/ထိန်းအစီအစဉ် ရေးဆွဲခြင်း	၂၆.၅.၁၇	၂၆.၅.၁၇	၆၄	၇၀	၁၈၁	၁၈၁	၁၈၁
၇။ စီမံကိန်းလုပ်ငန်းခွဲ တိုးတက်မှု စောင့်ကြည့်အစည်းအဝေး							
၇.၁။ အစည်းအဝေး ပထမအကြိမ်	၁၆.၆.၁၇	၁၆.၆.၁၇	၇	၆	၁၃	၁၃	၁၃
၇.၂။ အစည်းအဝေး ဒုတိယအကြိမ်	၂၀.၇.၁၇	၂၀.၇.၁၇	၆	၆	၁၂	၁၂	၁၂
၇.၃။ အစည်းအဝေး တတိယအကြိမ်							
၈။ စီမံကိန်းလုပ်ငန်းခွဲ အပြီးသတ်စစ်ဆေးခြင်းအစည်းအဝေး	၂၅.၇.၁၇	၂၅.၇.၁၇	၆	၇	၁၃	၁၃	၁၃
၉။ လူထုစစ်ဆေးပွဲအစည်းအဝေး	၉.၈.၁၇	၉.၈.၁၇	၅၂	၇၃	၁၂၅	၁၂၅	၁၂၅

~~အစီအစဉ်~~
ဦးစောအောင်

ဈေးနှုန်းစိစစ်ရေးဦးစီးဌာန



၉။ ပုံစံ ၈-၂။ စီမံကိန်းစက်ဝန်းအချိန်ဇယား (တတိယနှစ်စက်ဝန်း)

ပုံစံ - ၈ - ၂ - စီမံကိန်းစက်ဝန်းအချိန်ဇယား (PC 2)

လမ်းညွှန်ချက်၊ သက်ဆိုင်ရာလူထုစည်းရုံးရေးမှူး/လက်ထောက်နည်းပညာမှူးများမှ စီမံကိန်းစက်ဝန်းအဆင့်တစ်ခုစီပြီးစီးတိုင်း ကျေးရွာနှင့် ကျေးရွာအုပ်စုအတွက် ဤပုံစံကို ဖြည့်သွင်းရမည်။

စည်းရုံးရေးမှူး/ဝန်ထမ်း အမည် - ဒေါ်ခင်နု

နေ့စွဲ ၅. 11. 18 စက်ဝန်းအားအမှတ်ခြစ်ပါ စက်ဝန်း(၁) စက်ဝန်း(၂) စက်ဝန်း(၃)
 စက်ဝန်း (၄)

ပြည်နယ်/တိုင်း မန္တလေး၊ မြို့နယ် စွန်းစု၊ ကျေးရွာအုပ်စု အိမ်ရှေ့၊ ကျေးရွာ ထွန်း

စီမံကိန်းဆောင်ရွက်မှုအဆင့်များ	နေ့စွဲ		အစည်းအဝေးတွင်တက်ရောက်သူအရေအတွက်					အိမ်ထောင်စု အရေအတွက်	အိမ်ထောင်စု % ဝေငါး
	စတင်သည့် နေ့	ပြီးဆုံးသည့် နေ့	အမျိုးသား အရေအတွက်	အမျိုးသမီး အရေအတွက်	အိမ်ထောင်စု အရေအတွက်	လူမျိုးစုတက်ရောက်သူ အရေအတွက် နှင့် လူမျိုးစုအမည်			
၁။ ကျေးရွာစီမံကိန်း မိတ်ဆက်အစည်းအဝေး	၅. 11. 18	၅. 11. 18	၆၀	၆၅	123	၈၇ 123	123		
၂။ ကျေးရွာဖွံ့ဖြိုးရေး စီမံချက်ရေးဆွဲခြင်း အစည်းအဝေး	4. 11. 18	4. 11. 18	၈၀	၈၅	123	၈၈ 123	123		
၃။ ကျေးရွာအုပ်စု လုပ်ငန်းဆုံးဖြတ်ချက်ချသည့် အစည်းအဝေး									
၄။ မြို့နယ်အဆင့် စီမံကိန်းရေးဆွဲရေး နှင့် အကောင်အထည်ဖော်ရေးကော်မတီ၏ စီမံကိန်း သုံးသပ်မှု အစည်းအဝေး			မလို	မလို	မလို	မလို			
၅။ မြို့နယ် စီမံကိန်းရေးဆွဲရေး နှင့် အကောင်အထည်ဖော်ရေး ကော်မတီ၏ဆုံးဖြတ်မှုကို ရွာသို့ အသိပေး အကြောင်းကြားသည့် အစည်းအဝေး									
၆။ စီမံကိန်းလုပ်ငန်းခွဲစီမံချက်ရေးဆွဲခြင်း အစည်းအဝေး									
၆.၁။ စီမံကိန်းလုပ်ငန်း အကောင်အထည်ဖော်ရေးအစီအစဉ် ရေးဆွဲခြင်း									



၁၀။ ပုံစံ ၈-၃။ ကျေးရွာဖွံ့ဖြိုးရေး ဦးစားပေးအစီအစဉ် (ပထမနှစ်စက်ဝန်း)

ပုံစံ - ၈ - ၃ ကျေးရွာဖွံ့ဖြိုးရေး ဦးစားပေးအစီအစဉ် (Form PC 3)

လမ်းညွှန်ချက်။ အဆင့်(၃) ကျေးရွာမှော်မှန်းချက်အစည်းအဝေး ပြီးဆုံးသောအခါ ကျေးရွာစီမံကိန်း အထောက်အကူပြု ကော်မတီသည် လူထုစည်းရုံးရေးမှူးအကူအညီဖြင့် ဤပုံစံကိုပြည့်စုံအောင် ဖြည့်သွင်းရမည်။

လူထုစည်းရုံးရေးမှူး/ဝန်ထမ်း အမည် ဦးကျော်မလသိန်

နေ့စွဲ ၂၈.၃. ၂၀၁၇ စက်ဝန်းအား အမှတ်ခြစ်ပါ (✓) ၎င်းစက်ဝန်း(၁) စက်ဝန်း(၂) စက်ဝန်း(၃) စက်ဝန်း(၄)

ပြည်နယ်/တိုင်း မန္တလေး၊ ပျက်စွယ် မြို့နယ် ကျေးရွာအုပ်စု မိတ်ချို ကျေးရွာ ထိန်ကန်

က။ အခက်အခဲအတားအဆီးများအားဆွေးနွေးခြင်း - ယခုလက်ရှိအခြေအနေတွင် ဤကျေးရွာဖွံ့ဖြိုးတိုးတက်ရေးအတွက် အဓိက အခက်အခဲအတားအဆီးများသည် မည်သည့်များဖြစ်ပါသနည်း။ (အမျိုးသား/သမီး အနည်းဆုံးအခက်အခဲ ၅ ခုစီဖော်ပြပါ)

အမျိုးသား အဖွဲ့မှ တင်ပြသောအခက်အခဲအတားအဆီးများ	အမျိုးသမီး အဖွဲ့မှတင်ပြသောအခက်အခဲအတားအဆီးများ
၁။ ကျေးရွာအုပ်စုအတွင်း ရေရရှိရေးမလုံလောက်ခြင်း	၁။ မြေကွဲလျက် ရေကန်အဖြစ်သို့ ရေမရောက်ခြင်း
၂။ မြေကွဲလျက် မကောင်းသဖြင့် မြေအောက်ရေမရခြင်း	၂။ မြေကွဲလျက် မြေအောက်ရေမရခြင်း
၃။ မြေကွဲလျက် မြေအောက်ရေမရခြင်း	၃။ မြေကွဲလျက် မြေအောက်ရေမရခြင်း
၄။ မြေကွဲလျက် မြေအောက်ရေမရခြင်း	၄။ မြေကွဲလျက် မြေအောက်ရေမရခြင်း
၅။ မြေကွဲလျက် မြေအောက်ရေမရခြင်း	၅။ မြေကွဲလျက် မြေအောက်ရေမရခြင်း

ခ။ ရေရှား ဝါးသဖြင့် သောက်ရခက်ခဲ
 ခ။ မှော်မှန်းခြင်း - နောင်လာမည့် (၅) နှစ် အတွင်း ကျေးရွာဖွံ့ဖြိုးရေး မှော်မှန်းလျာထားချက်များအား တင်ပြပါ။

အမျိုးသားအဖွဲ့မှ တင်ပြသောမှော်မှန်းချက်များ

အမျိုးသားအဖွဲ့မှ တင်ပြသောမှော်မှန်းချက်များ	အမျိုးသမီးအဖွဲ့မှ တင်ပြသောမှော်မှန်းချက်များ
၁။ ရေရရှိရေးမလုံလောက်ခြင်း	၁။ မြေကွဲလျက် ရေကန်အဖြစ်သို့ ရေမရောက်ခြင်း
၂။ မြေကွဲလျက် မကောင်းသဖြင့် မြေအောက်ရေမရခြင်း	၂။ မြေကွဲလျက် မြေအောက်ရေမရခြင်း
၃။ မြေကွဲလျက် မြေအောက်ရေမရခြင်း	၃။ မြေကွဲလျက် မြေအောက်ရေမရခြင်း
၄။ မြေကွဲလျက် မြေအောက်ရေမရခြင်း	၄။ မြေကွဲလျက် မြေအောက်ရေမရခြင်း
၅။ မြေကွဲလျက် မြေအောက်ရေမရခြင်း	၅။ မြေကွဲလျက် မြေအောက်ရေမရခြင်း

ဂ။ လူထုစီမံကိန်း၏ လာမည့် (၄) နှစ်အတွက် အကျုံးမဝင်သော ဦးစားပေး ဖွံ့ဖြိုးတိုးတက်မှု လုပ်ငန်း အစီအစဉ်များအားဖော်ပြပါ။

အဆင့်	ကျေးရွာအတွက် ဦးစားပေး ဖွံ့ဖြိုးတိုးတက်မှု လုပ်ငန်းစဉ်များ	အဆိုပြုသူ (အမျိုးသားများ/ အမျိုးသမီးများ/ အမျိုးသား+ အမျိုးသမီး)	ခန့်မှန်းကုန်ကျ စရိတ်	အကျိုးခံစားခွင့်ရှိသူ ခန့်မှန်းခြေ အရေအတွက်
၁	ရွာတွင်းရေရရှိရေး	အမျိုးသား + အမျိုးသမီး	၈၀၀၀၀၀၀	၇၆၇
၂	ရွာတွင်းရေရရှိရေး	အမျိုးသမီး	၈၅၀၀၀၀၀	၇၆၇
၃	ရွာတွင်းရေရရှိရေး	အမျိုးသား + အမျိုးသမီး	၈၀၀၀၀၀၀	၇၆၇
၄	ရွာတွင်းရေရရှိရေး	အမျိုးသား	၆၀၀၀၀၀၀	၇၆၇
၅				

ဃ။ လူထုစီမံကိန်း၏ လာမည့် (၄) နှစ်အတွက် အကျုံးမဝင်သော ဦးစားပေး ဖွံ့ဖြိုးတိုးတက်မှု လုပ်ငန်း အစီအစဉ်များအားဖော်ပြပါ။

အဆင့်	ကျေးရွာအတွက် ဦးစားပေး ဖွံ့ဖြိုး	အဆိုပြုသူ (အမျိုးသားများ/ အမျိုးသမီး)	အခန်းကဏ္ဍ



တိုးတက်မှု လုပ်ငန်းစဉ်များ	အမျိုးသမီးများ/အမျိုးသား+အမျိုးသမီး)	
၀		
၂		
၃		
၄		
၅		

ခေါင်းဆောင်၊ ကျေးရွာစီမံကိန်းအထောက်အကူပြုကော်မတီမှ အတည်ပြုသည်။

အမည် ဦးအောင်ကျော် လက်မှတ် Aung Sat နေ့ရက် ၂၀၂၂.၇.၂၇

အမျိုးသမီးအရေအတွက်	အမျိုးသားအရေအတွက်	စုစုပေါင်းအရေအတွက်	အခြားအချက်အလက်
၅၀၃	၁၀၀၀၀၀	၁၀၀၅၀၃	၂၀၂၂/၀၇/၂၇
၅၀၃	၁၀၀၀၀၀	၁၀၀၅၀၃	၂၀၂၂/၀၇/၂၇
၅၀၃	၁၀၀၀၀၀	၁၀၀၅၀၃	၂၀၂၂/၀၇/၂၇
၅၀၃	၁၀၀၀၀၀	၁၀၀၅၀၃	၂၀၂၂/၀၇/၂၇



၁၀။ ပုံစံ ၈-၃။ ကျေးရွာဖွံ့ဖြိုးရေး ဦးစားပေးအစီအစဉ် (ဒုတိယနှစ်စက်ဝန်း)

ပုံစံ - ၈ - ၃ ကျေးရွာဖွံ့ဖြိုးရေး ဦးစားပေးအစီအစဉ် (Form PC 3)

လယ်ယာဖွံ့ဖြိုးရေး အစဉ်(၃) ကျေးရွာဖွံ့ဖြိုးရေးမှန်ချက်အစည်းအဝေး ပြီးစုံသောအခါ ကျေးရွာစီမံကိန်း အထောက်အကူပြု
ကော်မတီသည် လူထုစည်းရုံးရေးမှူးအကူအညီဖြင့် ဤပုံစံကိုပြည့်စုံအောင် ဖြည့်သွင်းရမည်။

လူထုစည်းရုံးရေးမှူး/ဝန်ထမ်း အမည် - **ခင်ဝင်းမြတ်ဗွယ်**

နေ့စွဲ **၆.၁၇.၂၀၂၁** စက်ဝန်းအား အမှတ်ခြစ်ပါ (✓) စက်ဝန်း(၁)
 စက်ဝန်း(၂) စက်ဝန်း(၃) စက်ဝန်း(၄)

ပြည်နယ်/တိုင်း **မန္တလေး** ဖြန့်ဖြူးမှု **ကျေးရွာအုပ်စု** **ခပ်စိမ်းချို** ကျေးရွာ **ခပ်စိမ်း**

က၊ အခက်အခဲအတားအဆီးများအားရှေးစွာဖြင့် - ယခုလက်ရှိအခြေအနေတွင် ဤကျေးရွာဖွံ့ဖြိုးရေးတက်ရောက်မှုအတွက်
အခက် အခဲအတားအဆီးများသည် မည်သည့်အရာဖြစ်ပါသနည်း။ (အမျိုးသား/သမီး အနည်းဆုံးအရက်အခဲ ၅
ခုစီဖော်ပြပါ)

အမျိုးသား အဖွဲ့မှ တင်ပြသောအခက်အခဲအတားအဆီးများ	အမျိုးသမီး အဖွဲ့မှ တင်ပြသောအခက်အခဲအတားအဆီးများ
၁ မိုးတွင်းတွင်လမ်းများ ဖျားသွားကာရုအက်ခဲ	၁ မိုးတွင်းတွင်လမ်းများ ဖျားသွားကာရုအက်ခဲ
၂ ရွှေစင်တိုင်တောင်သစ်သုံး ရေခက်ခဲ	၂ ရွှေစင်တိုင်တောင်သစ်သုံး ရေခက်ခဲ
၃ စက်ဝှေ့စိုက်ပျိုးရေး မဟုတ်ဘဲ အခြားအရာများ	၃ စက်ဝှေ့စိုက်ပျိုးရေး မဟုတ်ဘဲ အခြားအရာများ
၄ မိုးမရွာချေသွား ကာရုအက်ခဲ (ပာကန်)	၄ မိုးမရွာချေသွား ကာရုအက်ခဲ
၅ မိုးရာသီတွင်လမ်းများ ဖျားသွားကာရုအက်ခဲ	၅ မိုးရာသီတွင်လမ်းများ ဖျားသွားကာရုအက်ခဲ
၆	၆
၇	၇

ခ၊ မျှော်မှန်းခြင်း - နောင်လာမည့် (၅) နှစ် အတွင်း ကျေးရွာဖွံ့ဖြိုးရေး မျှော်မှန်းလျာထားချက်များအား တင်ပြပါ။

အမျိုးသားအဖွဲ့မှ တင်ပြသောမျှော်မှန်းချက်များ	အမျိုးသမီးအဖွဲ့မှ တင်ပြသောမျှော်မှန်းချက်များ
၁ လမ်းခရီး များ ကောင်းမွန်စေချင်	၁ လမ်းခရီး များ ကောင်းမွန်စေချင်
၂ သောက်သုံးရေရုံ ကောင်းမွန်စေချင်	၂ သောက်သုံးရေရုံ ကောင်းမွန်စေချင်
၃ မဟုတ်ဘဲ ကောင်းမွန်စေချင်	၃ မဟုတ်ဘဲ ကောင်းမွန်စေချင်
၄ သွားကားရေ ကွယ်လွန်စေချင်	၄ သွားကားရေ ကွယ်လွန်စေချင်
၅ လမ်းများ ကောင်းမွန်စေချင်	၅ လမ်းများ ကောင်းမွန်စေချင်
၆	၆
၇	၇



က။ လူထုစီမံကိန်း၏ လာမည့် (၄) နှစ်အတွက် အကျုံးဝင်သော ဦးစားပေး ဖွံ့ဖြိုးတိုးတက်မှု လုပ်ငန်း အစီအစဉ်များအားဖော်ပြပါ။

အဆင့်	ကျေးရွာအတွက် ဦးစားပေး ဖွံ့ဖြိုးတိုးတက်မှု လုပ်ငန်းစဉ်များ	အဆိုပြုသူ (အမျိုးသားများ/ အမျိုးသမီးများ/အမျိုးသား+ အမျိုးသမီး)	ခန့်မှန်းကုန်ကျ စရိတ်	အကျိုးခံစားခွင့်ရှိသူ ခန့်မှန်းခြေ အရေ အတွက်
၁	ကျေးရွာတွင်းကမ်း(ကုန်း)	အမျိုးသား+အမျိုးသမီး	၇၄၅၅၅၀၀	၂၇၆
၂	ကျေးရွာအတွင်း	✓		၂၇၆
၃	ကျေးရွာအတွင်း	✓		၂၇၆
၄	ကျေးရွာအတွင်း	✓		၂၇၆
၅	ကျေးရွာအတွင်း	✓		၂၇၆
၆				
၇				

ဃ။ လူထုစီမံကိန်း၏ လာမည့် (၄) နှစ်အတွက် အကျုံးမဝင်သော ဦးစားပေး ဖွံ့ဖြိုးတိုးတက်မှု လုပ်ငန်း အစီအစဉ်များအားဖော်ပြပါ။

အဆင့်	ကျေးရွာအတွက် ဦးစားပေး ဖွံ့ဖြိုး တိုးတက်မှု လုပ်ငန်းစဉ်များ	အဆိုပြုသူ (အမျိုးသားများ/ အမျိုးသမီးများ/အမျိုးသား+ အမျိုးသမီး)	အခန်းကဏ္ဍ
၁			
၂			
၃			
၄			
၅			
၆			

ခေါင်းဆောင်၊ ကျေးရွာစီမံကိန်းအထောက်အကူပြုကော်မတီမှ အတည်ပြုသည်။

အမည် ဦးအောင်အောင် လက်မှတ် Aung Sol နေ့စွဲ 6.12.2017



• မျှော်မှန်းခြင်း- နောင်လာမည့် (၅) နှစ် အတွင်း ကျေးရွာဖွံ့ဖြိုးရေး မျှော်မှန်းလျာထားချက်များအား တင်ပြပါ။

အုပ်စုဖွံ့ဖြိုးရေးအဖွဲ့များမှ တင်ပြသော အခက်အခဲအတားအဆီးများ	
အကြံဉာဉ်တိုက်တာအဖွဲ့၊ အချိန်	<input type="checkbox"/> ကျား: ၈၆ <input type="checkbox"/> ကျား: + မ
တစ်စုလုံးအဖွဲ့အစည်းလုပ်ဆောင်ချက်	<input type="checkbox"/> ကျား: ၈၆ <input type="checkbox"/> ကျား: + မ
ခွဲစားပေးပေးမှုအဖွဲ့အစည်း ဖွဲ့စည်းချက်	<input checked="" type="checkbox"/> ကျား: ၀၆ <input type="checkbox"/> ကျား: + မ
မျိုးကွေ့မျိုးကွေ့ ဖွဲ့စည်းချက်	<input checked="" type="checkbox"/> ကျား: ၀၆ <input type="checkbox"/> ကျား: + မ
အရေအတွက် ချိတ်ဆက်ပေးမှု	<input checked="" type="checkbox"/> ကျား: ၀၆ <input type="checkbox"/> ကျား: + မ
အမျိုးအမည် ဖွဲ့စည်း ချိတ်ဆက်ပေးမှု	<input type="checkbox"/> ကျား: ၈၆ <input type="checkbox"/> ကျား: + မ
အောက်ဖွဲ့စည်းပေးမှု ချိတ်ဆက်ပေးမှု	<input checked="" type="checkbox"/> ကျား: ၀၆ <input type="checkbox"/> ကျား: + မ
အောက်ဖွဲ့စည်းပေးမှု ချိတ်ဆက်ပေးမှု	<input type="checkbox"/> ကျား: ၀၆ <input checked="" type="checkbox"/> ကျား: + မ
အောက်ဖွဲ့စည်းပေးမှု ချိတ်ဆက်ပေးမှု	<input type="checkbox"/> ကျား: ၀၆ <input type="checkbox"/> ကျား: + မ
	<input type="checkbox"/> ကျား: ၀၆ <input type="checkbox"/> ကျား: + မ



၁၀. လူထုဝန်ထမ်း၏ လာမည့် (၄) နှစ်အတွက် အကျုံးဝင်သော ဦးစားပေး ဖွံ့ဖြိုးတိုးတက်မှု လုပ်ငန်း အစီအစဉ်များအားဖော်ပြပါ။

ဦးစားပေးအဆင့်	ကျေးရွာအတွက် ဦးစားပေး ဖွံ့ဖြိုးတိုးတက်မှု လုပ်ငန်းစဉ်များ	အဆိုပြုသူ (အမျိုးသားများ/ အမျိုးသမီးများ/ အမျိုးသား + အမျိုးသမီး)	အခန်းကဏ္ဍ	ဦးစားပေး အဆင့် သတ်မှတ်ချက်	ခန့်မှန်း ကုန်ကျစရိတ်	အကျိုးခံစားခွင့်ရှိသူ ခန့်မှန်းခြေအရေအတွက်		
						ကျား	မ	ပေါင်း
၁	စိုက်ပျိုးရေး	ကျား	စိုက်ပျိုးရေး	၁		၄၇၀	၅၁၁	၉၈၁
၂	ရေစိုက်ရေး	မ	ရေစိုက်ရေး	၂		၂	၂	၄
၃	ရေထွက်ရေး	မ	ရေထွက်ရေး	၃		၂	၂	၄
၄	အခြေခံအဆောက်အအုံ	မ	အခြေခံအဆောက်အအုံ	၄		၂	၂	၄
၅	လူမှုဝန်ထမ်း	မ	လူမှုဝန်ထမ်း	၅		၂	၂	၄

၁၁. လူထုဝန်ထမ်း၏ လာမည့် (၄) နှစ်အတွက် အကျုံးဝင်သော ဦးစားပေး ဖွံ့ဖြိုးတိုးတက်မှု လုပ်ငန်း အစီအစဉ်များအားဖော်ပြပါ။

အဆင့်	ကျေးရွာအတွက် ဦးစားပေး ဖွံ့ဖြိုးတိုးတက်မှု လုပ်ငန်းစဉ်များ	အဆိုပြုသူ (အမျိုးသားများ/ အမျိုးသမီးများ/ အမျိုးသား + အမျိုးသမီး)	အခန်းကဏ္ဍ
၁	စိုက်ပျိုးရေး	ကျား	စိုက်ပျိုးရေး
၂	ရေစိုက်ရေး	မ	မ
၃	ရေထွက်ရေး	မ	ရေထွက်ရေး
၄	အခြေခံအဆောက်အအုံ	ကျား	အခြေခံအဆောက်အအုံ
၅	လူမှုဝန်ထမ်း	မ	လူမှုဝန်ထမ်း

ခေါင်းဆောင်၊ ကျေးရွာဝန်ထမ်းအထောက်အကူပြုကော်မတီမှအတည်ပြုသည်။

အမည် ဒေါ်အေးအေး လက်မှတ် Awey Aun နေ့စွဲ ၄.၁၁.၂၀၂၃



၁၀။ ပုံစံ ၈-၃။ ကျေးရွာဖွံ့ဖြိုးရေး ဦးစားပေးအစီအစဉ် (စတုတ္ထနှစ်စက်ဝန်း)

ပုံစံ - ၈-၃ ကျေးရွာဖွံ့ဖြိုးရေး ဦးစားပေးအစီအစဉ် (Form PC 3)

လမ်းညွှန်ချက်။ အဆင့်(၃)ကျေးရွာမှိုင်းများချက်အစည်းအဝေးပြီးဆုံးသောအခါ ကျေးရွာစီမံကိန်း အထောက်အကူပြု ကော်မတီသည် လူထုစည်းရုံးရေးများအကူအညီဖြင့် ဤပုံစံကိုပြည့်စုံအောင် ဖြည့်သွင်းရမည်။			
လူထုစည်းရုံးရေးများ/ဝန်ထမ်း အမည် <u>ဦးမျိုးစိန်</u>			
နေ့စွဲ <u>၂၂.၁၂.၂၀၁၉</u>	စက်ဝန်းအား အမှတ်ခြစ်ပါ (✓) <input type="checkbox"/> စက်ဝန်း(၁) <input type="checkbox"/> စက်ဝန်း(၂) <input type="checkbox"/> စက်ဝန်း(၃) <input type="checkbox"/> စက်ဝန်း(၄)		
ပြည်နယ်/တိုင်း <u>မန္တလေး</u>	မြို့နယ် <u>ပျော်အူ</u>	ကျေးရွာအုပ်စု <u>ဆိပ်ခို</u>	ကျေးရွာ <u>ထိပ်တိုက်</u>

က။ အခက်အခဲအတားအဆီးများအားဆွေးနွေးခြင်း - ယခုလက်ရှိအခြေအနေတွင်ဤကျေးရွာဖွံ့ဖြိုးတိုးတက်ရေးအတွက် အဓိကအခက်အခဲအတားအဆီးများသည် မည်သည်များဖြစ်ပါသနည်း။ (အမျိုးသား/သမီး အနည်းဆုံးအခက်အခဲ ၅ ခုစီဖော်ပြပါ)

အုပ်စုစွဲဆွေးနွေးမှုများမှ တင်ပြသောအခက်အခဲအတားအဆီးများ	
<u>မြို့ရှာသိကွင် လမ်းမကောင်း၍ ဆွာလာရ ဆက်ခံခြင်း</u>	<input type="checkbox"/> ကျား <input type="checkbox"/> မ-ဧကျား+ မ
<u>မီးမရရှိ၍ အသားစား စက်မှုလက်မှု လုပ်ငန်းများမရှိခြင်း အသားစု ၀၉၈၅ ရွှေ့ရည်အဖွဲ့ခြင်း</u>	<input type="checkbox"/> ကျား <input type="checkbox"/> မ-ဧကျား+ မ
<u>လမ်းကားအမတ်နဲ့ရုံမရှိတာကြောင့် မြို့ရှာသိကွင် လမ်းမ ဆိုးရေကျော်၍ လမ်းဖျားပျက်စီးတာများ လာရဆက်ခံခြင်း</u>	<input type="checkbox"/> ကျား <input type="checkbox"/> မ-ဧကျား+ မ
<u>တောင်လုံးရေမလုံလောက်၍ ဆက်ခံခြင်း</u>	<input type="checkbox"/> ကျား <input type="checkbox"/> မ-ဧကျား+ မ
<u>မာကြည်တိုက်မရှိ၍ ဗဟုသုတ နှစ်ပတ်ခြင်း</u>	<input type="checkbox"/> ကျား <input type="checkbox"/> မ-ဧကျား+ မ
<u>မြို့ကောင်းပျိုးချိုမရှိ၍ ဆယ်ယာစိုက်ပျိုးရာ၌ ဆီး၌ မှူးမဖြစ်စွမ်းပုံ စက်ခံနေခြင်း</u>	<input type="checkbox"/> ဧကျား <input type="checkbox"/> မ <input type="checkbox"/> ကျား+ မ
<u>နဂါးကားမရှိ၍ ကျွမ်းကျင်ရေးအဖွဲ့ ဆက်ခံနေခြင်း</u>	<input type="checkbox"/> ကျား <input type="checkbox"/> မ-ဧ <input type="checkbox"/> ကျား+ မ
	<input type="checkbox"/> ကျား <input type="checkbox"/> မ <input type="checkbox"/> ကျား+ မ
	<input type="checkbox"/> ကျား <input type="checkbox"/> မ <input type="checkbox"/> ကျား+ မ
	<input type="checkbox"/> ကျား <input type="checkbox"/> မ <input type="checkbox"/> ကျား+ မ



ဂ။ လူထုစီမံကိန်း၏ လာမည့် (၄) နှစ်အတွက် အကျုံးဝင်သော ဦးစားပေး ဖွံ့ဖြိုးတိုးတက်မှု လုပ်ငန်း အစီအစဉ်များအားဖော်ပြပါ။

ဦးစားပေးအဆင့်	ကျေးရွာအတွက် ဦးစားပေး ဖွံ့ဖြိုးတိုးတက်မှု လုပ်ငန်းစဉ်များ	အဆိုပြုသူ (အမျိုးသားများ/ အမျိုးသမီးများ/ အမျိုးသား+ အမျိုးသမီး)	အခန်းကဏ္ဍ	ဦးစားပေးအဆင့် သတ်မှတ်ချက်	ခန့်မှန်းကုန်ကျစရိတ်	အကျိုးခံစားခွင့်ရှိသူ နှင့် မှန်းခြေအရေအတွက်		
						ကျား	မ	ပေါင်း
၁	ရွာပတ်ကျောက်ရွာလမ်း ၁၆-၆၉	အမျိုးသား + အမျိုးသမီး	အခြေခံအဆောက်အအုံ	၁	၅,၀၀၀,၀၀၀	၄၇၀	၅၅၀	၁,၀၂၀
၂	အင်ဂျင်နီယာလမ်း အလုပ်လုပ် ထိုးပေးခြင်း	"	မီးလင်းရေး	၂	၁၀,၀၀၀,၀၀၀	၄၇၀	၅၅၀	၁,၀၂၀
၃	ကျောက်ရွာလမ်း အလုပ်လုပ် ထိုးပေးခြင်း	"	ကျောက်ရွာလမ်း အလုပ်လုပ် ထိုးပေးခြင်း	၃	၁၀,၀၀၀,၀၀၀	၄၇၀	၅၅၀	၁,၀၂၀
၄								
၅								
၆								
၇								
၈								
၉								
၁၀								

ဃ။ လူထုစီမံကိန်း၏ လာမည့် (၄) နှစ်အတွက် အကျုံးမဝင်သော ဦးစားပေး ဖွံ့ဖြိုးတိုးတက်မှု လုပ်ငန်း အစီအစဉ်များအားဖော်ပြပါ။

အဆင့်	ကျေးရွာအတွက် ဦးစားပေး ဖွံ့ဖြိုးတိုးတက်မှု လုပ်ငန်းစဉ်များ	အဆိုပြုသူ (အမျိုးသားများ/ အမျိုးသမီးများ/ အမျိုးသား+ အမျိုးသမီး)	အခန်းကဏ္ဍ
၁	ကျေးရွာလမ်း ထူထောင်ခြင်း	အမျိုးသမီး	လျှင်မားရေး
၂	ကျေးရွာလမ်း ထူထောင်ခြင်း	အမျိုးသား	ရိက္ခာပေးရေး
၃	ရိက္ခာပေးရေး အလုပ်လုပ် ထိုးပေးခြင်း	အမျိုးသား + အမျိုးသမီး	ရိက္ခာပေးရေး
၄			
၅			

ခေါင်းဆောင်၊ ကျေးရွာစီမံကိန်းအထောက်အကူပြုကော်မတီမှအတည်ပြုသည်။

အမည် ဒေါ်ခင်အေးအေး လက်မှတ် Aung နေ့စွဲ ၂၀၂၁.၀၅.၂၀



၁၁။ အစည်းအဝေး မှတ်တမ်းများ

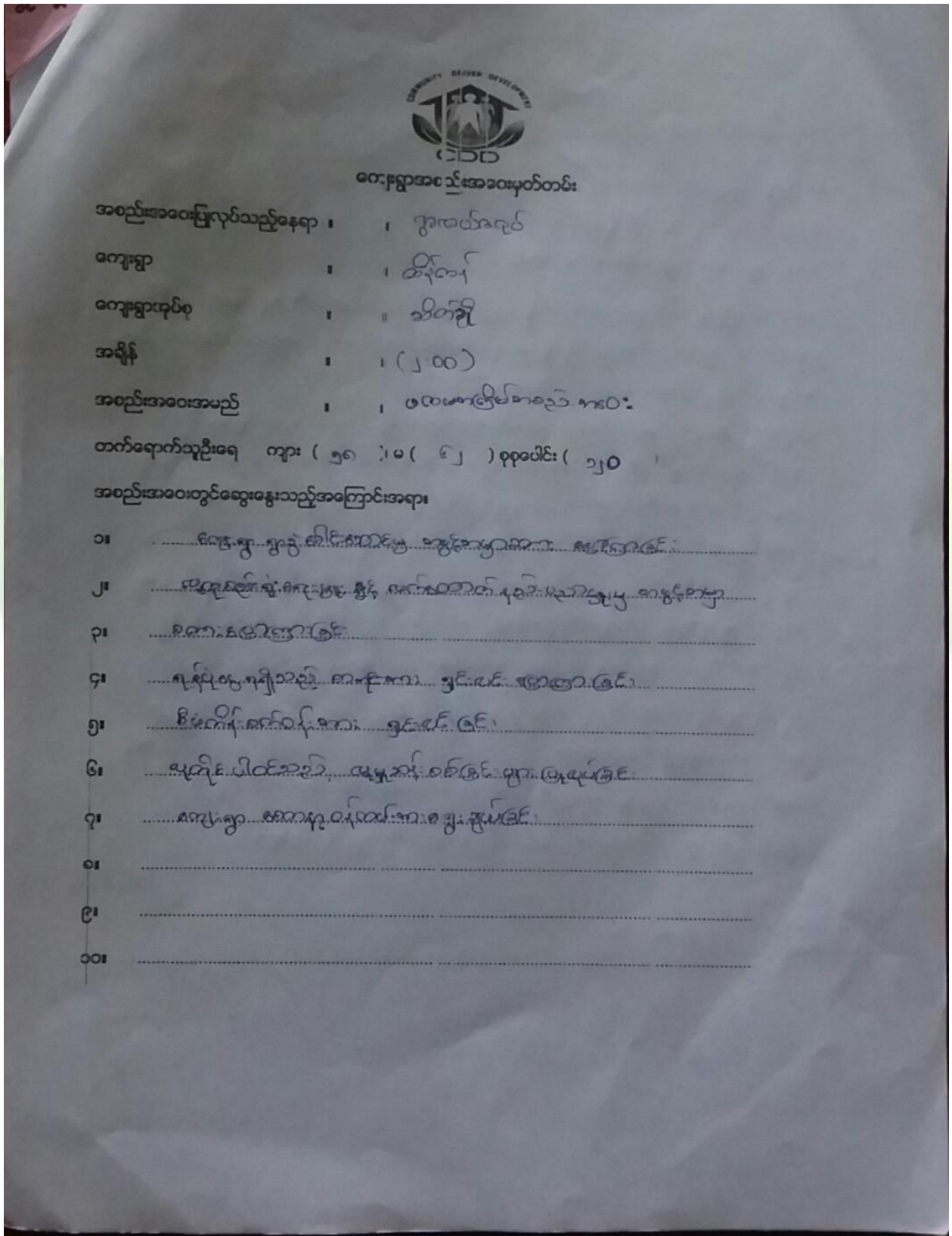

ကျေးရွာအစည်းအဝေးမှတ်တမ်း

- အစည်းအဝေးပြုလုပ်သည့်နေရာ : ၊ ရွာထိပ်ရေကန်
- ကျေးရွာ : ၊ ထိုက်
- ကျေးရွာထုပ်စု : ။ ဘိတု
- အချိန် : ၊ (၂-၀၀)
- အစည်းအဝေးအမည် : ၊ ၀၀၀၀၀၀၀၀၀၀၀၀၀၀၀၀၀၀

တက်ရောက်သူဦးရေ ကျား (၅၆)၊ မ (၆၂) စုစုပေါင်း (၁၂၀)

အစည်းအဝေးတွင်ဆွေးနွေးသည့်အကြောင်းအရာ

- ၁။ ရေကန်၊ ရွာထိပ်ရေကန်၊ ရွာထိပ်ရေကန်၊ ရွာထိပ်ရေကန်
- ၂။ ရွာထိပ်ရေကန်၊ ရွာထိပ်ရေကန်၊ ရွာထိပ်ရေကန်၊ ရွာထိပ်ရေကန်
- ၃။ ရွာထိပ်ရေကန်
- ၄။ ရွာထိပ်ရေကန်၊ ရွာထိပ်ရေကန်၊ ရွာထိပ်ရေကန်
- ၅။ ရွာထိပ်ရေကန်၊ ရွာထိပ်ရေကန်
- ၆။ ရွာထိပ်ရေကန်၊ ရွာထိပ်ရေကန်၊ ရွာထိပ်ရေကန်
- ၇။ ရွာထိပ်ရေကန်၊ ရွာထိပ်ရေကန်
- ၈။
- ၉။
- ၁၀။



ပုံနှိပ်ချက်များ

- ၁။ _____ စာအုပ်အတွက် ပုံနှိပ်ခြင်း
- _____ ရရှိသော ခြားနားခြင်း
- _____ ရရှိသော မှားယွင်းမှုများ
- ၂။ _____
- _____
- ၃။ _____
- _____
- ၄။ _____
- _____
- ၅။ _____
- _____

မှတ်တမ်းတင်သူ
 အမည် ဦးကျော်စွာ
 ရာစာ အမှတ် ၅-၁၅၅
 ရက်စွဲ ၆.၁၀.၂၀၁၉

ဆောင်ရွက်သူ
 အမည် ဦးကျော်စွာ
 ရာစာ အမှတ်
 ရက်စွဲ ၆.၁၀.၂၀၁၉



ကေ.နွှာအငယ်အဝေးမှတ်တမ်း

အစည်းအဝေးပြုလုပ်သည့်နေရာ : ဣန္ဒာဝယ်ခရိုင်
 ကေ.နွှာ : ထိန်တိုက်
 ကေ.နွှာအုပ်စု : သိက္ခိ
 အချိန် : ၂:၀၀ PM
 အစည်းအဝေးအမည် : ဒုတိယ ကျွမ်းကျင်ရေးအဖွဲ့

တက်ရောက်သူဦးရေ ကျား (၅၆) မ (၆၄) စုစုပေါင်း (၁၂၀)

အစည်းအဝေးတွင်ဆွေးနွေးသည့်အကြောင်းအရာ

- ၀၁။ မကလေးကျွန်းရှိ အစည်းအဝေးတွင် ပါဝင်ခြင်း
- ၂။ မြားကား ကွန်ပျူတာ ပြန်လည် အသုံးပြုခြင်း
- ၃။ စတင်အစည်းအဝေး မှားကား ပြန်လည် အသုံးပြုခြင်း
- ၄။ စီမံကိန်းရေးဆွဲခြင်း မှားကား ပြန်လည် အသုံးပြုခြင်း
- ၅။ _____
- ၆။ _____
- ၇။ _____
- ၈။ _____
- ၉။ _____
- ၁၀။ _____



၁၂။ ကဏ္ဍအလိုက် အခက်အခဲမှတ်တမ်း

ခါတချို့အပေး ထိန်းကန့်ကျင့်

ကဏ္ဍအလိုက် ဦးစားပေးလုပ်ငန်းချုပ်စာယူ

ကဏ္ဍ	ဦးစားပေးအထိ	လုပ်ငန်းအမျိုးအစား	အဆိုပြုသူ (အမှန်ဖြစ်ရန်)			ရက်	ထောက်ပံ့မည့်အဖွဲ့အစည်း (သို့) ဌာန	မှတ်ချက်
			ကဏ္ဍ	ပ	ကဏ္ဍ+ပ			
ဝန်ထမ်းစာရင်းစစ်ဆေးရေး (စာရင်းစစ်ဆေးရေးအဖွဲ့)	၀	စာရင်းစစ်ဆေးရေး			၂	၂၀၁၈-၁၉	မူတည်မှုမရှိပါ	
	၂	စာရင်းစစ်ဆေးရေး			၂	၂၀၁၈-၁၉	မူတည်မှုမရှိပါ	
	၃	စာရင်းစစ်ဆေးရေး			၂	၂၀၁၈-၁၉	မူတည်မှုမရှိပါ	
	၄	စာရင်းစစ်ဆေးရေး			၂	၂၀၁၈-၁၉	မူတည်မှုမရှိပါ	
	၅	စာရင်းစစ်ဆေးရေး			၂	၂၀၁၈-၁၉	မူတည်မှုမရှိပါ	
ပုံနှိပ်ရေးနှင့် ပုံနှိပ်ရေးကိရိယာများ (ပုံနှိပ်ရေးအဖွဲ့)	၀	စာရင်းစစ်ဆေးရေး			၂	၂၀၁၈-၁၉	မူတည်မှုမရှိပါ	
	၂							
	၃							
	၄							
	၅							
ပုံနှိပ်ရေးနှင့် ပုံနှိပ်ရေးကိရိယာများ (ပုံနှိပ်ရေးအဖွဲ့)	၀	ပုံနှိပ်ရေးကိရိယာများ	၂			၂၀၁၈-၁၉	၉၀၀	
	၂	ပုံနှိပ်ရေးကိရိယာများ	၂			၂၀၁၈-၁၉	၉၀၀	
	၃							
	၄							
	၅							
အခြားအဖွဲ့အစည်းများ	၀							
	၂							
	၃							
	၄							
	၅							
အခြားအဖွဲ့အစည်းများ	၀	အခြားအဖွဲ့အစည်းများ			၂	၂၀၁၈-၁၉	၉၀၀	
	၂	အခြားအဖွဲ့အစည်းများ			၂	၂၀၁၈-၁၉	၉၀၀	
	၃							
	၄							
	၅							