

ပြည်ထောင်စုသမ္မတ မြန်မာနိုင်ငံတော် အစိုးရ
စိုက်ပျိုးရေး၊ မွေးမြူရေးနှင့် ဆည်မြောင်းဝန်ကြီးဌာန
ကျေးလက်ဒေသဖွံ့ဖြိုးတိုးတက်ရေး ဦးစီးဌာန
ပျော်ဘွယ်မြို့နယ်



လူထုဗဟိုပြုစီမံကိန်း
National Community Driven Development Project
(NCDDP)



ကျေးရွာဖွံ့ဖြိုးရေးအစီအစဉ်
Village Development Plan (VDP)
ထိန်ကန်ကျေးရွာ ဆိတ်ချိုကျေးရွာအုပ်စု

၂၀၁၈ ခုနှစ်

ပျော်ဘွယ်မြို့



မာတိကာ

- ၁။ မြို့နယ်မြေပုံ
- ၂။ ကျေးရွာမြေပုံ(တည်နေရာ)
- ၃။ အုပ်စုတွင်ပါဝင်သောကျေးရွာများစာရင်း
- ၄။ ကျေးရွာအခြေခံအချက်အလက်များ (ကျေးရွာသမိုင်းကြောင်း)
- ၅။ လူထုပူးပေါင်းပါဝင်သော လူမှုဆန်းစစ်ခြင်းနှင့် အကဲဖြတ်ခြင်းလုပ်ငန်းစဉ်(PSA/PRA)အကျဉ်းချုပ်ဇယား
- ၆။ ကျေးရွာဖွံ့ဖြိုးရေးအစီအစဉ်အတွက်အသုံးပြုခဲ့သော PRA tools များနှင့်တစ်ခုချင်းစီအတွက် သုံးသပ် ချက်များ
- ၇။ ကော်မတီဝင်များရွေးချယ်ခြင်းနှင့်ကျေးရွာဖွံ့ဖြိုးရေးအစီအစဉ်ဆောင်ရွက်မှုမှတ်တမ်းခါတ်ပုံများ
- ၈။ ကျေးရွာအချက်အလက် (ပုံစံ-၁)
- ၉။ စီမံကိန်းစက်ဝန်းအချိန်ဇယား (ပုံစံ-၂)
- ၁၀။ ကျေးရွာဖွံ့ဖြိုးရေးဦးစားပေးအစီအစဉ် (ပုံစံ-၃)
- ၁၁။ ကျေးရွာအုပ်စုစီမံကိန်းလုပ်ငန်းခွဲရွေးချယ်ခြင်း (ပုံစံ-၄)
- ၁၂။ အစည်းအဝေးမှတ်တမ်းများ
- ၁၃။ ကဏ္ဍအလိုက်ဦးစားပေးဖွံ့ဖြိုးရေးလုပ်ငန်းစဉ်များ



၁။ ဖျော်ဘွယ်မြို့နယ် မြေပုံ

ဖျော်ဘွယ်မြို့နယ်အခြေပြမြေပုံ

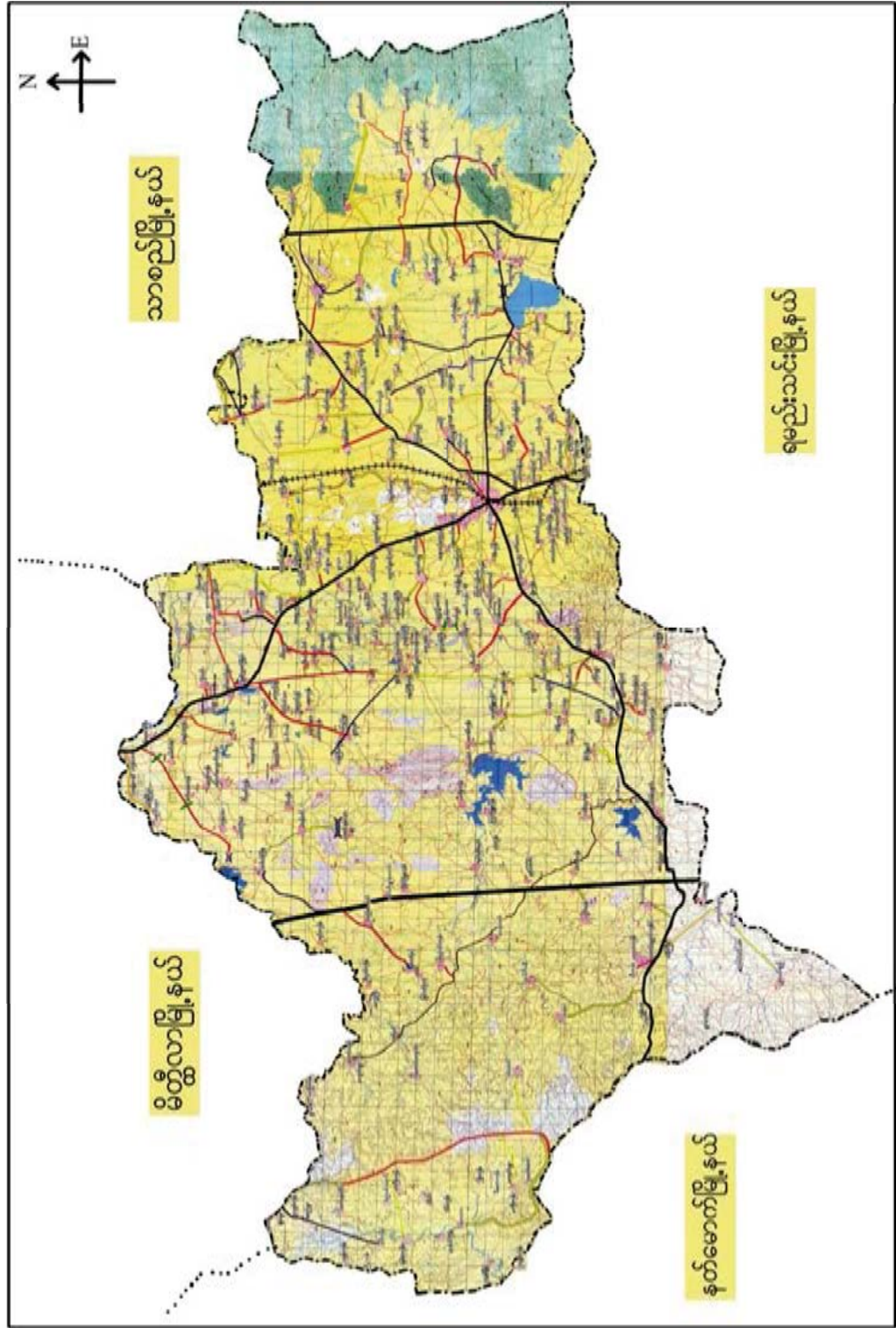



၂။ ဆိတ်ချိုကျေးရွာအုပ်စုမြေပုံ

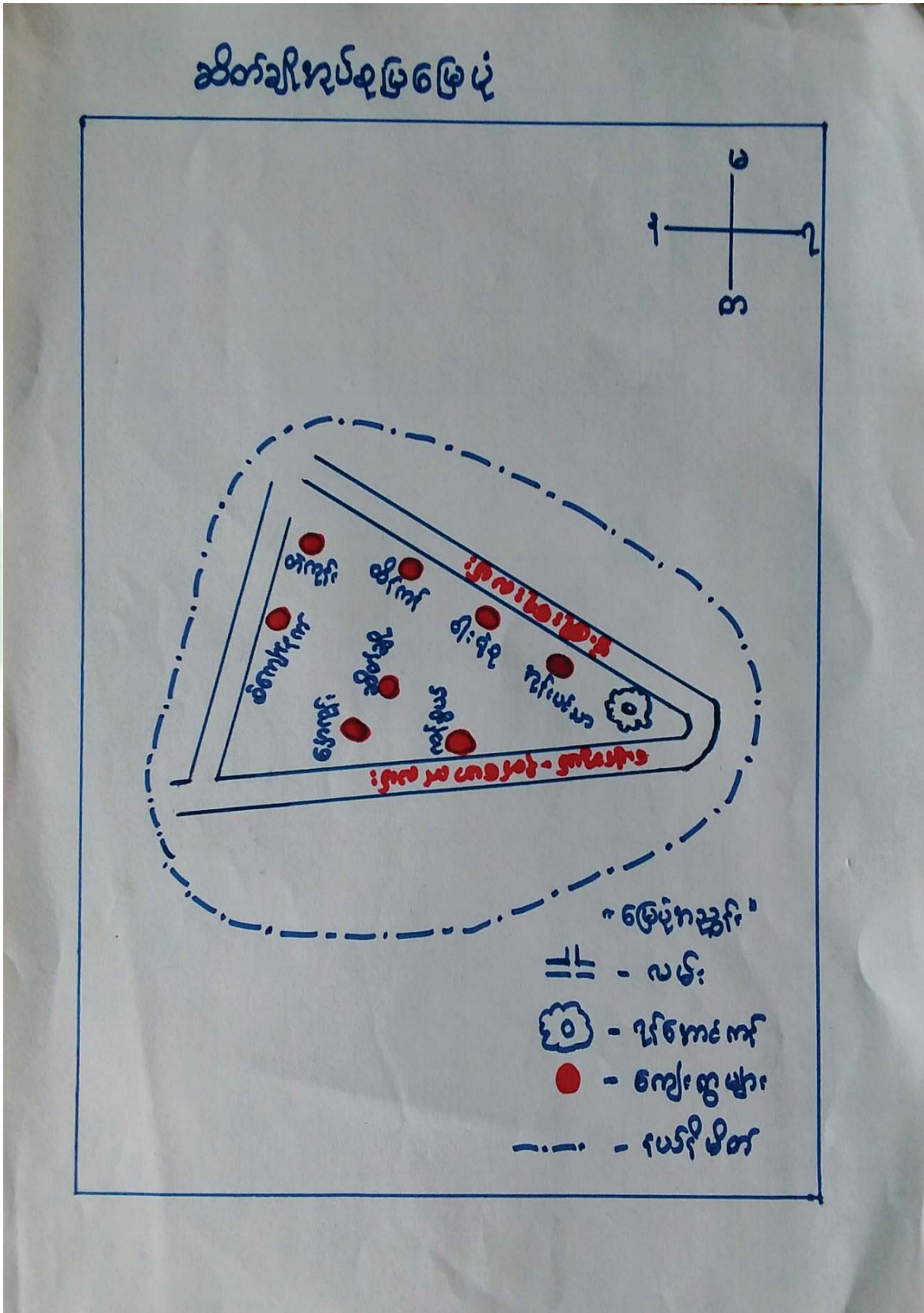



၃။ ကျေးရွာအုပ်စုတွင်ပါဝင်သော ကျေးရွာများ

၁။ သိတ်ချို ၂။ ထိန်ကန် ၃။ ဝါးဂုံစု ၄။ နှောကုန်း ၅။ ကန်ဆွယ် ၆။ စိုင်ချိုနက် ၇။ အုန်းပင်သာ ၈။ တဲကုန်း

၄။ ကျေးရွာ၏အခြေခံအချက်အလက်များ

ကျေးရွာသမိုင်းအကျဉ်း

ထိန်ကန်ကျေးရွာ သမိုင်း

ထိန်ကန်ကျေးရွာသည် မန္တလေးတိုင်းပျော်စွယ်မြို့နယ် ဆိတ်ချိုကျေးရွာအုပ်စုထဲတွင် တည်ရှိ ပါသည်။

ထိန်ကန်ကျေးရွာဖြစ်တည်လာပုံ မှာ သီပေါမင်းလက်ထက် ရန်ကင်းစောင်စောင်တုတ် အုပ်စိုးတဲ.ကချိုကာလတွင် ဦးမိုးဆေး + ဒေါ်မိုးပွင့်၊ ဦးကြိုင် + ဒေါ်သီတာ၊ ဦးမုံကြီး + ဒေါ်လှဖြိုးတို့သည် သက်တေရှာ မှ ဖောင်းဦး ထိန်ပင်ကန်ကို ကမ္ဘာမြေ ရေထိုင် ၁.၅၈၈ ထိန်ကန် ရွာ ဟူ၍ ဖြစ်ပေါ်လာပါသည်။ ယခုကပါ ထိန်ကန်ကျေးရွာ သည် အိမ်ခြေစုစု ပေါင်း (၂၄၂) အိမ် ၅၉ လူဦးရေပေါင်း (၉၅၂) ဦးတို့ဖြင့် ရေထိုင်လျက်ရှိ ပါသည်။



- ထိခိုက်လွယ်သော အုပ်စုများ လူဦးရေ (သက်ကြီး၊ မြေယာမဲ့၊ မသန်စွမ်းအုပ်စုများ)

သက်ကြီး	မြေယာမဲ့	မသန်စွမ်း
ကျား (၆၀)၊မ (၁၉)	ကျား (၂၅၇)၊မ (၁၅၃)	ကျား (-)၊မ (-)

- ကျေးရွာတွင်းရရှိနိုင်သော ဝန်ဆောင်မှုများ (ကျန်းမာရေးဆေးခန်း၊ စာသင်ကျောင်း)

ဆေးရုံ/ဆေးခန်း	စာသင်ကျောင်း	စာကြည့်တိုက်	မူကြိုကျောင်း	ဈေး
မရှိ	ရှိ	မရှိ	မရှိ	မရှိ

- ရွာသူရွာသားများ၏ အဓိကစီးပွားရေးလုပ်ငန်း (စိုက်ပျိုးမွေးမြူရေး၊ အခြားသီးနှံများ)

မွေးမြူရေး		စိုက်ပျိုးရေး		အခြား
နွား	ကြက်	ငရုပ်	စပါး၊ နံနံ	မရှိ

- အဓိကရရှိနိုင်သော အရင်းအမြစ်များ

ကျောက်	သဲ	ကျောက်ဆွေး	ဂျင်းမြေ	အခြား
မရှိ	မရှိ	မရှိ	မရှိ	မရှိ

- ကျေးရွာနှင့်သက်ဆိုင်သော အခြားအရင်းအမြစ်များ

သောက်သုံးရေရရှိနိုင်မှု	မြေလွတ် မြေရိုင်း	ဆည်ရေသောက်ဖရိယာ	အခြား
ရှိ	ရှိ	မရှိ	မရှိ



၅။ လူထုပူးပေါင်းပါဝင်သော လူမှုဆန်းစစ်ခြင်းနှင့် အကဲဖြတ်ခြင်းလုပ်ငန်းစဉ် (PSA/PRA) အကျဉ်းချုပ်ဇယား

စဉ်	ကရိယာများ (PRA Tools)	ရက် စွဲ	ဦးတည်အုပ်စုနှင့် ရည်ရွယ်ချက်များ	တက်ရောက်သူ			အဓိက ဆွေးနွေးချက်များ
				ကျား	မ	ပေါင်း	
၁	ကျေးရွာလူမှုရေး၊ အရင်းအမြစ်ပြမြေပုံ (Social Map/ Resource Map)	၅.၁၂.၂၀၁၇	ရပ်မိရပ်ဖ၊ ကော်မတီဝင်များ၊ ကျေးရွာလူထုများ မြေပုံအားအသုံးပြု၍ ၎င်းတို့၏ အဓိကပြဿနာများ၊ အရင်းအမြစ်များနှင့် အခြေခံအဆောက် အအုံများ၊	၁၃	၁၂	၂၅	ကျေးရွာလူထု၏ ထင်ရှားသောမြေနေရာ၊အခြေခံ အဆောက်အအုံများ၊တိုင်းရင်းသ ားနှင့် ဘာသာရေး အဖွဲ့အစည်းများ၊မသန်စွမ်းသူရှိ သည့်အိမ်ထောင်စုများ၊အမျိုးသ မီးဦးဆောင်သည့်အိမ်ထောင်စုမျ ား၊လူမှုရေးဆိုင်ရာအချက်အလ က်များ။ ပြဿနာများနှင့် ဖြစ်နိုင်ခြေရှိသောအဆောက်အအုံ းသစ်များ
၂	ဥစ္စာနေကြွယ်ဝမှုအ ဆင့်သတ်မှတ်ခြင်း (Wealth Ranking)	၅.၁၂.၂၀၁၇	ကျေးရွာအတွင်း စီးပွားရေးအခြေအနေ နက္ခတ်ခြားသောအုပ် စုများကိုစိစစ်ရန် ချမ်းသာ၊ အလယ်အ လတ်၊နွမ်းပါး၊ အလွန်နွမ်းပါးအုပ်စ များ	၁၃	၁၂	၂၅	ကျေးရွာအတွင်းရှိ အိမ်ထောင်စုများအား လူမှုစီးပွားအခြေအနေအလိုက် အုပ်စုများသတ်မှတ်ပေးခြင်း
၃	ကျေးမရေးရာကဏ္ဍ # ၁ ပိုင်ဆိုင်မှုနှင့်ခွဲခြမ်းစိ တ်ဖြာမှု	၅.၁၂.၂၀၁၇	အမျိုးသားနှင့်အမျိုး သမီးများ(အရင်းအ မြစ်ပိုင်ဆိုင်အသုံးချ မှု)	၁၃	၁၂	၂၅	
၄	ရာသီခွင်ပြပြက္ခဒိန် (Seasonal Calendar)	၅.၁၂.၂၀ ၁၇	ကော်မတီဝင်၊ အမျိုးသမီး၊ အမျိုးသားများ	၁၃	၁၂	၂၅	



၅	ကျားမရေးရာ# ၂ ပင့်ကူအိမ် ကွန်ယက် (Spider Web)	၅.၁၂.၂၀၁၇	အမျိုးသားများ နှင့် အမျိုးသမီးများ	၁၃	၁၂	၂၅	ကျေးရွာအတွင်းရှိ အမျိုးသမီး များ၏ အခြေအနေကိုသိရှိစေရန် တန်းတူအခွင့်အရေး ရရှိမှု နှင့် မရရှိသည့် အကြောင်းအရင်း၊ ပညာရေးအတွက်ဆုံးဖြတ်ချက်ချ ခြင်း၊ အိမ်မှုကိစ္စဆောင်ရွက်မှု
၆	အဖွဲ့အစည်းချိတ် ဆက်ပုံ - ဗင်းပုံစံ(Venn Diagram)	၅.၁၂.၂၀၁၇	ကျေးရွာအုပ် ချုပ်ရေးအဖွဲ့၊ ကျေးရွာ စီ/ ထောက်အဖွဲ့	၁၃	၁၂	၂၅	ကျေးရွာအတွင်းရှိ အဓိကအုပ်စုများအဖွဲ့အစည်းများ တည်ရှိနေမှုကိုသိရှိရန်၊ ၎င်းအဖွဲ့အစည်းများအုပ်စုများ ဆက်စပ်နေမှုပူးပေါင်းဆောင်ရွ က်မှုအားသိရှိနိုင်ရန်၊
၇	ပြဿနာသစ်ပင် (Problem Tree)	၅.၁၂.၂၀	အမျိုးသားများ နှင့် အမျိုးသမီးများ	၁၃	၁၂	၂၅	ကျေးရွာဖွံ့ဖြိုးမှုနောက်ကျခြင်းအ ကြောင်းသိရှိရန်
၈	ကျေးရွာ၏ မျှော်မှန်းချက် (၄)နှစ်စာ ကျေးရွာဖွံ့ဖြိုးရေးအ စီအစဉ်	၅.၁၂.၂၀၁၇	အမျိုးသားအုပ်စု၊အ မျိုးသမီးအုပ်စု၊လူင ယ်အုပ်စု၊ ရပ်မိရပ်ဖအုပ်စု	၁၃	၁၂	၂၅	ကျေးရွာသားများ၏ မဲပေးရွေးချယ်ထားသည့် ဖွံ့ဖြိုးတိုးတက်ရေးလုပ်ငန်းစဉ်များ အား ဦးစားပေးအလိုက်သတ်မှတ်ချက်



၆။ကျေးရွာဖွံ့ဖြိုးရေးအစီအစဉ်အတွက်အသုံးပြုခဲ့သော PRA tools များနှင့်တစ်ခုချင်းစီအတွက် သုံးသပ်ချက်များ

၆.၁။ ကျေးရွာ သယ်ယူပို့ဆောင်ရေးမြေပုံ

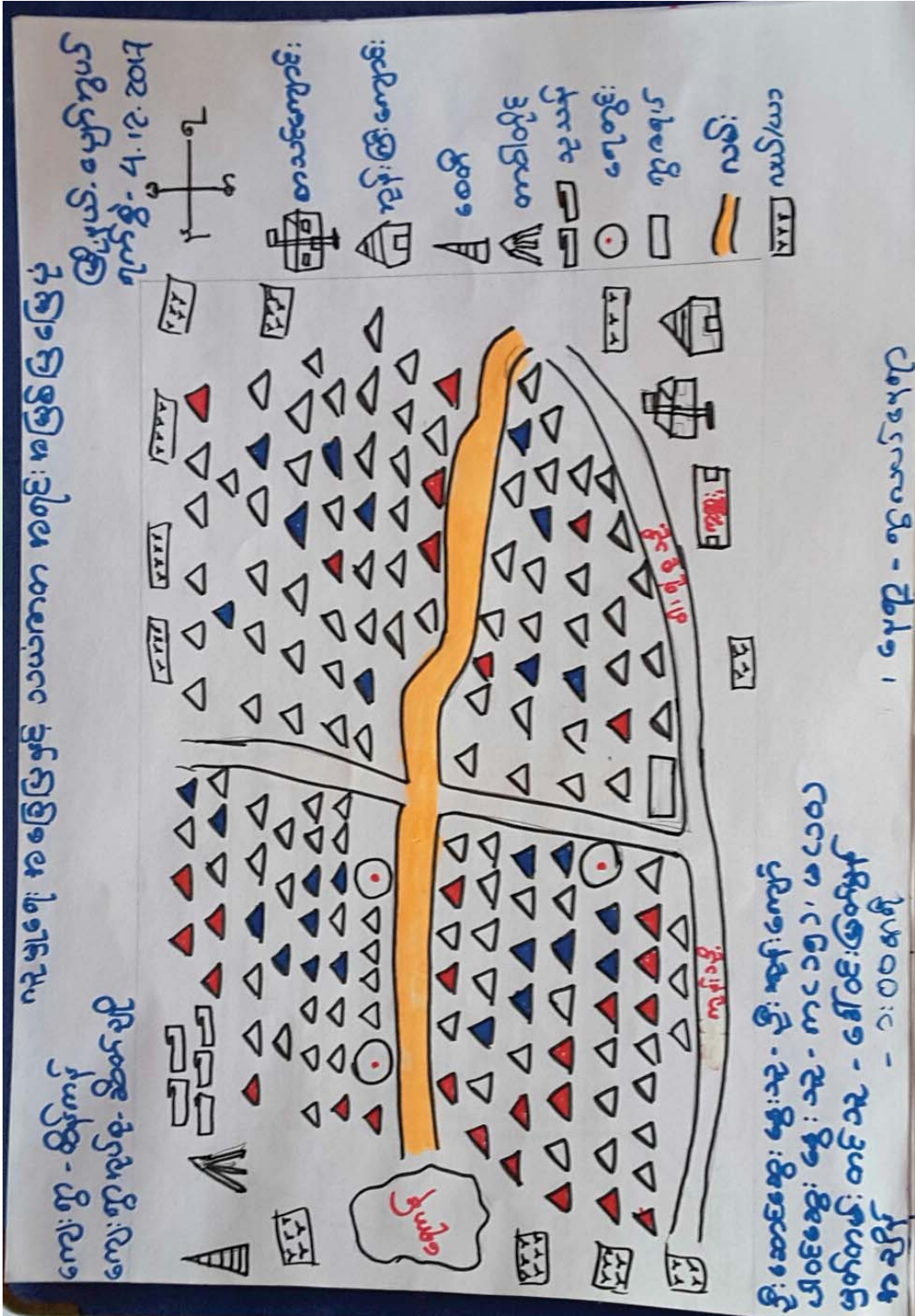



ကျေးရွာမြေပုံသုံးသပ်ချက်။

သူတို့အစွဲမြေပွင့်သယ်ဆောင်အာရှအမြစ်မြေပွင့်

အစွဲမြေပွင့်ပွင့်ဆင်းစစ်ခြင်း

- ဣတွင်အိမ်ထောင်စု (၂၀၅) ကျော်ရှိ

ပါသည်။

- ဣဒ်အစွဲမြေပွင့်သယ်ဆောင်အာရှအမြစ်မြေပွင့်

ပွင့် ၁၅၃ ကျော်ရှိပါသည်။

- ဣဒ်အစွဲမြေပွင့်သယ်ဆောင်အာရှအမြစ်မြေပွင့်

ရှိပါသည်။

- ကန့်သတ်စားပရီးယားတွင်စားသုံးနိုင်

ရှိပါသည်။



၆.၂။ ကျေးရွာအရင်းအမြစ် ပိုင်ဆိုင်မှုသုံးသပ်ခြင်း။

ပိုင်ဆိုင်မှု သုံးသပ်ခြင်း

ကျေးရွာ - ဆိပ်ကန်	ကျေးရွာအရင်းအမြစ် - ဆိပ်ကန်	ကျေးရွာအရင်းအမြစ် - ဆိပ်ကန်	ကျေးရွာအရင်းအမြစ် - ဆိပ်ကန်
ကျေးရွာအရင်းအမြစ် - ဆိပ်ကန်	ကျေးရွာအရင်းအမြစ် - ဆိပ်ကန်	ကျေးရွာအရင်းအမြစ် - ဆိပ်ကန်	ကျေးရွာအရင်းအမြစ် - ဆိပ်ကန်
ကျေးရွာအရင်းအမြစ် - ဆိပ်ကန်	ကျေးရွာအရင်းအမြစ် - ဆိပ်ကန်	ကျေးရွာအရင်းအမြစ် - ဆိပ်ကန်	ကျေးရွာအရင်းအမြစ် - ဆိပ်ကန်

ဆိုင်ကန်

ကျေးရွာ

လယ်/ယာ

ကျေးရွာအရင်းအမြစ်

ဆိုင်ကန်

လယ်/ယာ

ကျေးရွာ

ဆိုင်ကန်

ကျေးရွာအရင်းအမြစ်

ကျေးရွာအရင်းအမြစ် - ဆိုင်ကန်

ကျေးရွာအရင်းအမြစ် - ဆိုင်ကန်

ကျေးရွာအရင်းအမြစ် - ဆိုင်ကန်

ကျေးရွာအရင်းအမြစ် - ဆိုင်ကန်

ကျေးရွာအရင်းအမြစ် - ဆိုင်ကန်



ပြင်ဆင်မှု သုံး သတ်ခြင်း

ကျေးဇူး - ထိခိုက်မှု

ဇိုင်ယာ - ပျော်သွယ်

ကျေးဇူးအုတ် - ဆိတ်ချိ

အာရုံစူးစိုက်ရေး ဝါး

၇က်ခွဲ - ၂၇.၃.၂၀၁၇

အမျိုးသား

အမျိုးသမီး

အမျိုးသား/အမျိုးသမီး

၇၅၀၈

အသံချက်စက်

ဆိတ် / ဝှို

စိုက်ပျိုးရေး

ထုတ် / ဝှို

ဖုန်း / TV

လယ် / ယာ

ဆိုင်ကယ်

လှည့် / ခွာ

ဦးစောအေးရွေးသူ - ဒေါ် ဖြုံးကြည်

ရေ - ဂွယ်ယာအိမ်

မှတ်တမ်းတင်သူ - ဦးကျော်မင်းသိန်း

အမျိုး - ၂: ၄၅

ပါဝင်အေးရွေးသူ - ၈၅ (၂၀) ၁၆ (၆၀)



ပိုင်ဆိုင်မှုသုံးသပ်ခြင်း။

ပိုင်ဆိုင်မှု သုံးသပ်ခြင်း၊
 အွေးဝခွဲခြင်း နှင့် ဆင်းစစ်ခြင်း၊
 - သုံး ခွဲမှု အပိုင်းတွင် အမျိုးသား၊ အမျိုး
 သမီး ကွာခြားမှု မရှိစေပါ။
 - ဆိုင်းချုပ်မှ အပိုင်းတွင် အမျိုးသားများ၊ က
 သာ ပို၍ ဆိုင်းချုပ်ရှိစေသည်။
 - အမျိုးမျိုး သာ အသုံးပြု ဝိန်းချုပ်ရန် မဟာ
 အသုံးပြုစေ၊ စေ့၊ မြီး သာ ဖြစ်သည်။



၆.၃။ ကျေးရွာ၏လူမှုစီးပွားအဆင့်သတ်မှတ်ခြင်း။ (Wealth Ranking)

၃၅၅ ခု (လွယ်လှူအဆင့် သတ်မှတ်ခြင်း)
 ကျေးရွာ - ထိန်ကန်
 ကျေးရွာအုပ်စု - ဆိတ်ချို
 မြို့နယ် - ပျော်သွယ်
 ၇က်ရွာ - ၂၇.၃၂၀၇

အဆင့်	သတ်မှတ်ချက်	အိမ်အရေအတွက်	ရာခိုင်နှုန်း
ချင်းသာ	ပျဉ်ဆောင် နံကပ်၊ ဆိုင်ကပ်၊ နွား၊ (၄) ကောင်၊ လပတ်ပတ် (၅၅၈၀)၊ ၀၇၈၀၊ တံလှူ နှစ်ဆောင်၊ နှိုင်း	၃၀	၁၄.၆%
ကလပ်အလတ်	ထက်ကပ် ပျဉ်ဆေး၊ ဆိုင်ကပ်၊ နွား၊ (၂) ကောင်၊ လပတ်ပတ် ၂ ကောင်၊	၁၄၅	၇၀.၇%
ဇွမ်းပါး	(၃) ပင်ဆိုင်၊ ငယ်၊ လက်လျှောက် စား	၃၀	၁၄.၆%
စုစုပေါင်း		၂၀၅	၁၀၀%

ဆောင်ဆွေးနွေးသူ - ဦးလက်ပေါင်းမောင်
 ပြန်စစ်ဆေးသူ - ဦးကျော်မင်းသိန်း
 အစီအစဉ်ဆောင်ရွက်သူ - ကျား (၂၀၁)၊ မ (၃၀)

ကျေးရွာအုပ်စုအဖွဲ့
 အချိန် ၂:၃၀



ဥစ္စာနေကြွယ်ဝမှုသုံးသပ်ချက်။

ဥစ္စာနေကြွယ်ဝမှုအခင်းသတ်မှတ်ခြင်း

ဆွေးနွေးခြင်းနှင့် ဆန်းစစ်ခြင်း

- မျှော်တောင် နံကပ်၊ ဆိုင်ကပ်၊ နွား (၄၂၀၀၀၀၀) လက်ပာ (၅၀၀၀)၊ ရေစက်၊ ကာကွယ်ခိုက် ထား၊ နိုင်ငံခြားဗဟိုဘဏ်၊ ချမ်းသာသူများဖြစ်သည်။

- ထိုကပ်မျှော်ခင်း၊ ဆိုင်ကပ်၊ နွား (၂၅၀၀၀၀၀) လက်ပာ (၂၅၀၀) ခြံရံ (၁၄၅) နှိုင်း အလယ်အလတ် ဖြစ်သည်။

- (၃)ပင်အိမ်ယာ၊ လက်လှစ်လက်စားသမား နှိုင်း (၃၀) နှိုင်းပါး ဂြိုဟ်သည်။



ရာသီခွင်ပြ (ဟော့ဒိန်)

မြန်မာ - ဖျော်သွယ်
 ၇၈၈၅ - ၂၇.၃.၂၀၁၇

ရာသီခွင်: ချက်
 - ၀၃
 - မြေဝင်
 - ၀၀၃၀၀

ဇန်နဝါရီ	ဖေဖော်ဝါရီ	မတ်	ဧပြီ	မေ	ဇွန်	ဇူလိုင်	ဇူလိုင်	စက်တင်ဘာ	အောက်တိုဘာ	နိုဝင်ဘာ	ဒီဇင်ဘာ	ဇန်နဝါရီ
☀️	☀️	☀️	☀️	☀️	☀️	☀️	☀️	☀️	☀️	☀️	☀️	☀️
အပူပို	အပူပို	အပူပို	အပူပို	အပူပို	အပူပို	အပူပို	အပူပို	အပူပို	အပူပို	အပူပို	အပူပို	အပူပို
အပူပို	အပူပို	အပူပို	အပူပို	အပူပို	အပူပို	အပူပို	အပူပို	အပူပို	အပူပို	အပူပို	အပူပို	အပူပို
အပူပို	အပူပို	အပူပို	အပူပို	အပူပို	အပူပို	အပူပို	အပူပို	အပူပို	အပူပို	အပူပို	အပူပို	အပူပို
အပူပို	အပူပို	အပူပို	အပူပို	အပူပို	အပူပို	အပူပို	အပူပို	အပူပို	အပူပို	အပူပို	အပူပို	အပူပို
အပူပို	အပူပို	အပူပို	အပူပို	အပူပို	အပူပို	အပူပို	အပူပို	အပူပို	အပူပို	အပူပို	အပူပို	အပူပို
အပူပို	အပူပို	အပူပို	အပူပို	အပူပို	အပူပို	အပူပို	အပူပို	အပူပို	အပူပို	အပူပို	အပူပို	အပူပို
အပူပို	အပူပို	အပူပို	အပူပို	အပူပို	အပူပို	အပူပို	အပူပို	အပူပို	အပူပို	အပူပို	အပူပို	အပူပို
အပူပို	အပူပို	အပူပို	အပူပို	အပူပို	အပူပို	အပူပို	အပူပို	အပူပို	အပူပို	အပူပို	အပူပို	အပူပို
အပူပို	အပူပို	အပူပို	အပူပို	အပူပို	အပူပို	အပူပို	အပူပို	အပူပို	အပူပို	အပူပို	အပူပို	အပူပို

မေ - နွေလယ်စု
 အပူပို - ၃၂.၁၅



ရာသီခွင်ပြပြက္ခဒိန်

ဆွေးနွေးခြင်း၊ ဖွင့်ဆိုခြင်း၊ စစ်ခြင်း

- တပေါင်း၊ တစ်ချိုး၊ ကဆုန်လများသည်
အရှင်၊ ပူဖြင်း၊ သောလများ၊ ဖြစ်သည်။

- စိုက်ပျိုးရေးတွင် ဇန်နဝါရီ၊ ဇူလိုင်၊ ဝါအ
များ၊ ဆုံ၊ စိုက်ပျိုးလာသည်။

- တစ်ချိုး၊ ကဆုန်၊ ဝါဆို၊ ဝါဖေါင်း၊ တစ်ဖေတင်
မျှိုး၊ ခုတ်တော်၊ ပြာသိုလများသည် ကျန်၊ တ
ဇလ၊ အဆင်မပြေမှုများလှသည်။

- ကဆုန်၊ သီတင်းကျွတ်လများတွင် ပွဲတော်
ရာသီ ဖြစ်သည်။



၆.၅။ ဗင်းပုံစံကိုသုံးပြု၍ အဖွဲ့အစည်းများချိတ်ဆက်မှု

ဗင်းပုံစံအသုံးပြု၍ အဖွဲ့အစည်းများ နှင့် ချိတ်ဆက်မှုအား ဖော်ပြရန်

ကျေးဇူး - ထိုကျေးဇူး
ကျေးဇူးအား - ဆိတ်ချီ

ကျေးဇူး - မျက်စိ
ကျေးဇူး - ၂၇.၃.၂၀၁၇

ကျေးဇူးအဖွဲ့အစည်းများ	ကျေးဇူးပြုလုပ်အဖွဲ့အစည်းများ
- ဒုတိယကျေးဇူး	- လ.ဝဏ်
- လက်ကောက်	- ကျေးဇူး
- အမျိုးသား ခေါင်းဆောင်	- ပညာရေး
- အမျိုးသမီး ခေါင်းဆောင်	- မြေစာရေး
- ပညာရေးအဖွဲ့	- ဂိုဏ်း
- မြေစာရေးအဖွဲ့	- ကျေးဇူး



ပထမအဆင့်၊ ပြင်ဆင်ရေးအဖွဲ့အစည်းနှင့် ဆိုင်ဘက်မှအားပေးမှုများ

ကျေးဇူး - ဝမ်းမြောက်

ခြုံငုံစာ - စာတိုကဏ္ဍ

ကျေးဇူးအပ်စု - ဆိုင်ဘက်

ကျေးဇူး - ၂၇.၇.၂၀၁၇



အောင်ဆွေစွေသူ - ဦးအောင်ကျော်

တင်တင်အောင်သူ - ဦးကျော်မင်းသိန်း

ကျေးဇူးအပ်စု - ၂၇.၇.၂၀၁၇

အောင်ဆွေစွေသူ - ကျေးဇူး (၆၀)၊ (၆၂)၊ (၆၃)

အဖွဲ့ဝင်များ - ၂၀၀



သုံးသပ်ချက်

ဗင်းပုံစံအသုံးပြု၍ အဖွဲ့အစည်းနှင့် ချိတ်ဆက်မှုအား
 လေ့လာခြင်း၊

ဆွေးနွေးခြင်းနှင့် ဆန်းစစ်ခြင်း

- ကျေးဇူးအတွင်း၌ အဖွဲ့အစည်းများမှာ
 « အဖွဲ့မှတစ်ဆင့်ပါသည်။ »

- ကျေးဇူးနှင့် ချိတ်ဆက်ရေးသော ကျေးဇူး
 ပြင်ပအဖွဲ့အစည်းများမှာ « အဖွဲ့မှတစ်ဆင့်
 ပါသည်။ »

- ချိတ်ဆက်မှုအများဆုံးမှာ ပညာရေး၊
 ဆေးကုသရေးနှင့် ကျေးလက်များအဖို့ဖြစ်
 သည်။ »



၆.၆။ ပင့်ကူအိမ်ကွန်ယက် နှင့် သုံးသပ်ချက်

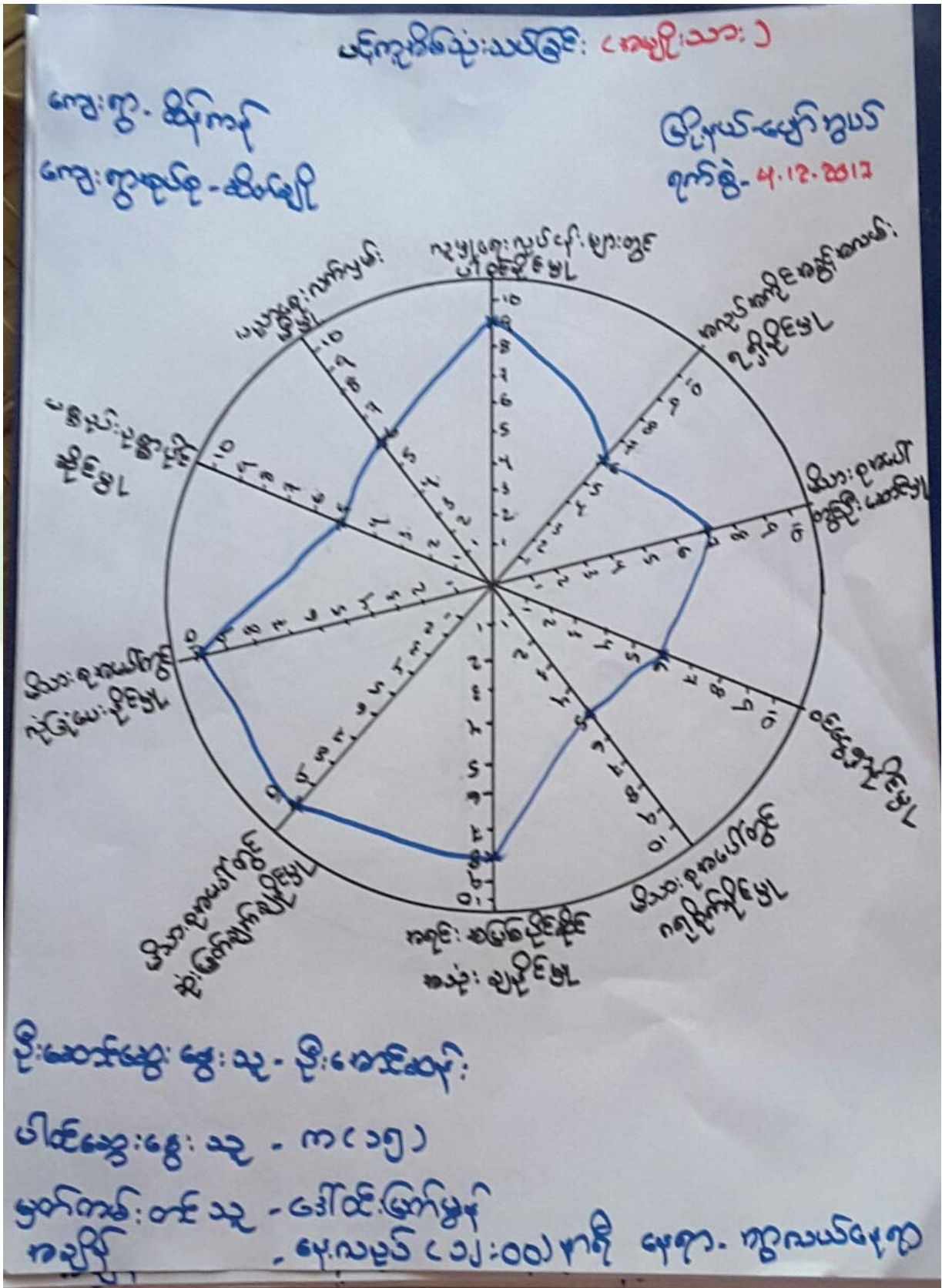



ပဋိကူ အိမ်သုံးသ ဖြန့်ဖြူး (၁၀မျိုးသား + ၈မျိုးသမီး)

ကျေးဇူး - ဆိပ်ကန်
ကျေးဇူးဆုပင့် - ဆိပ်ချို

မြို့နယ် - မောင်တွယ်
စက်စွဲ - 4.12.2017

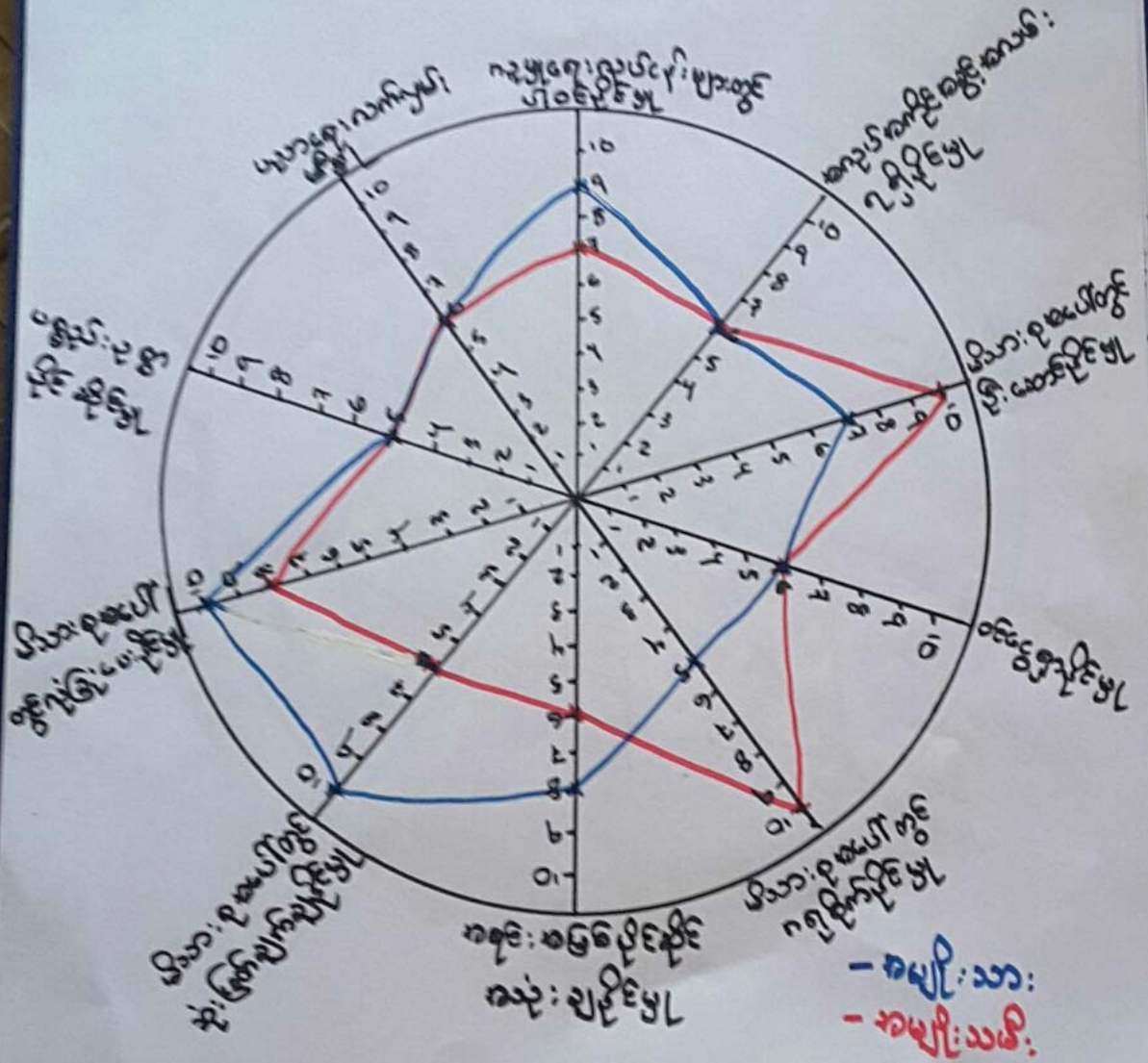

ဦးဆောင်ဆွေးနွေးသူ - ဦးမောင်မြတ်

ပါဝင်ဆွေးနွေးသူ - က(ဥ)၊ မ(ဥ)

ဗဟိုကော်မတီဝင်သူ - ဒေါ်ဝင်းမြတ်ဖြူ
စာချုပ် - မေလအထိ (၀၀)မှာရှိ

မေရာ - ကျေးဇူးပေးရာ



ပဏ္ဍိတ သုံးသပ်ခြင်း (အမျိုးသမီး)

ကျား-စွယ် - ဆိပ်ကန်
ကျေးရွာ-ပုလဲ-ဆိပ်ကန်

ဇွဲပယ် - မြန်မာ
ခုနှစ်-4.12.2017

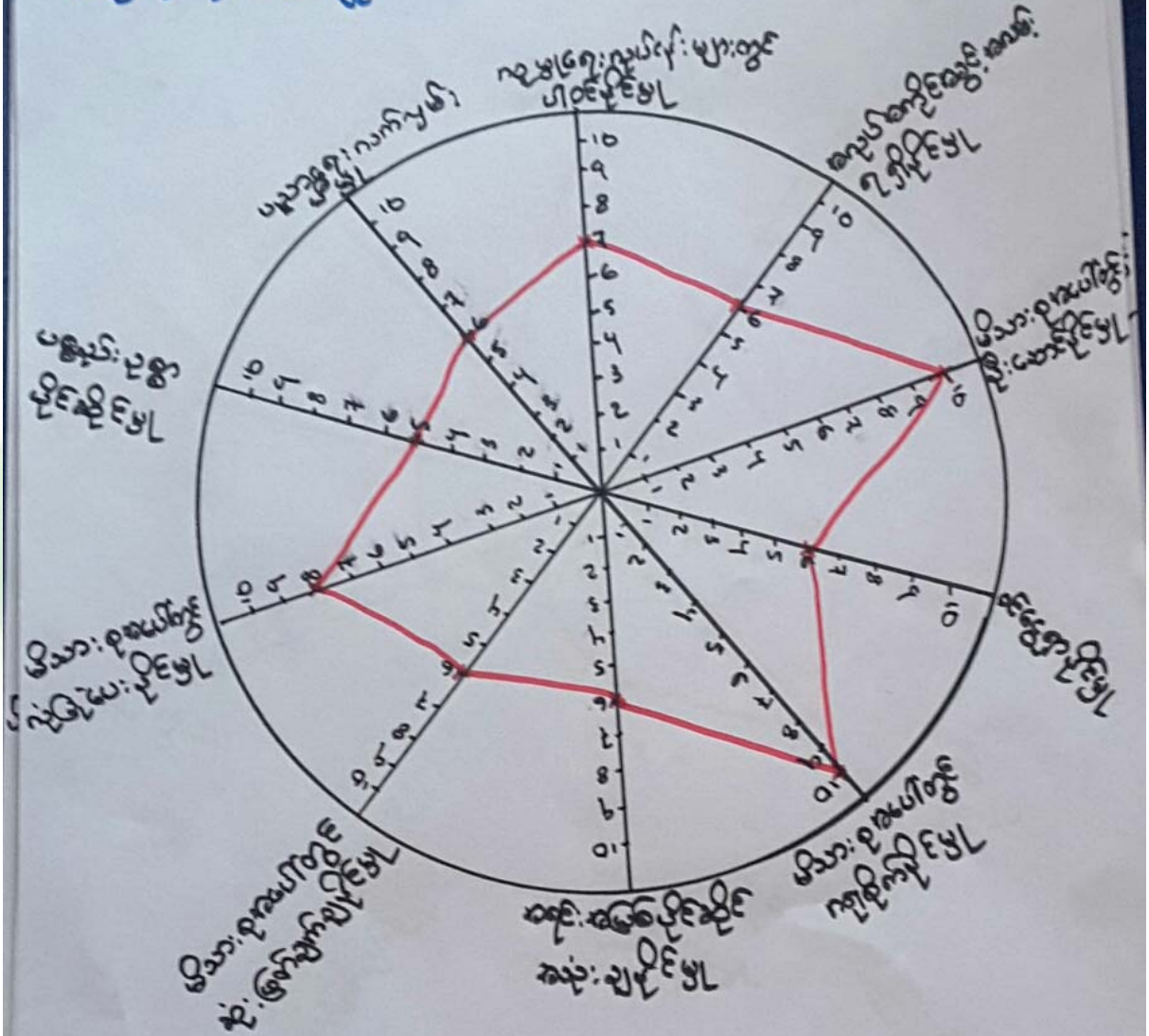

ဦးမောင်ဆွေးဆွေးသူ - ဒေါ်ဖြူဖြူလှ

မိခင်ဆွေးဆွေးသူ - မအေ ၂

မြတ်ဗုဒ္ဓ - တင်သူ - ဒေါ်အိမ်ဖြူ
- ဖုန်းနံပါတ်: ၀၀၁၂၃၄

ကျေးရွာ-ပုလဲ-ဆိပ်ကန်

ပဏ္ဍိတအိမ်ကွန်ယက် သုံးသပ်ချက်။



ပင်လူအိမ်သုံးသစ်ခြင်း

ရွေးရွေးခြင်းနှင့် ဆန်းစစ်ခြင်း

- ပစ္စည်း ဥစ္စာ ပိုင်ဆိုင်မှုတွင် အမျိုးသား၊ အမျိုးသမီး တူညီစွာ ပိုင်ဆိုင်ကြသည်။

- လူမှုရေး လုပ်ငန်းများတွင် အမျိုးသားများကသာ ဦးဆောင်မှုရှိပြီး၊ အမျိုးသမီးများမှာ ဆုံးဖြတ်ချက်ချနိုင်မှု အားနည်းကြသည်။

- မိသားစုဖွဲ့စည်းမှုတွင် အမျိုးသားများက အားနည်းမှုများရှိပြီး၊ အမျိုးသမီးများကသာ ပိုမိုကုန်ဆုံးနိုင်ကြသည်။



၆.၇။ ပြဿနာသစ်ပင်

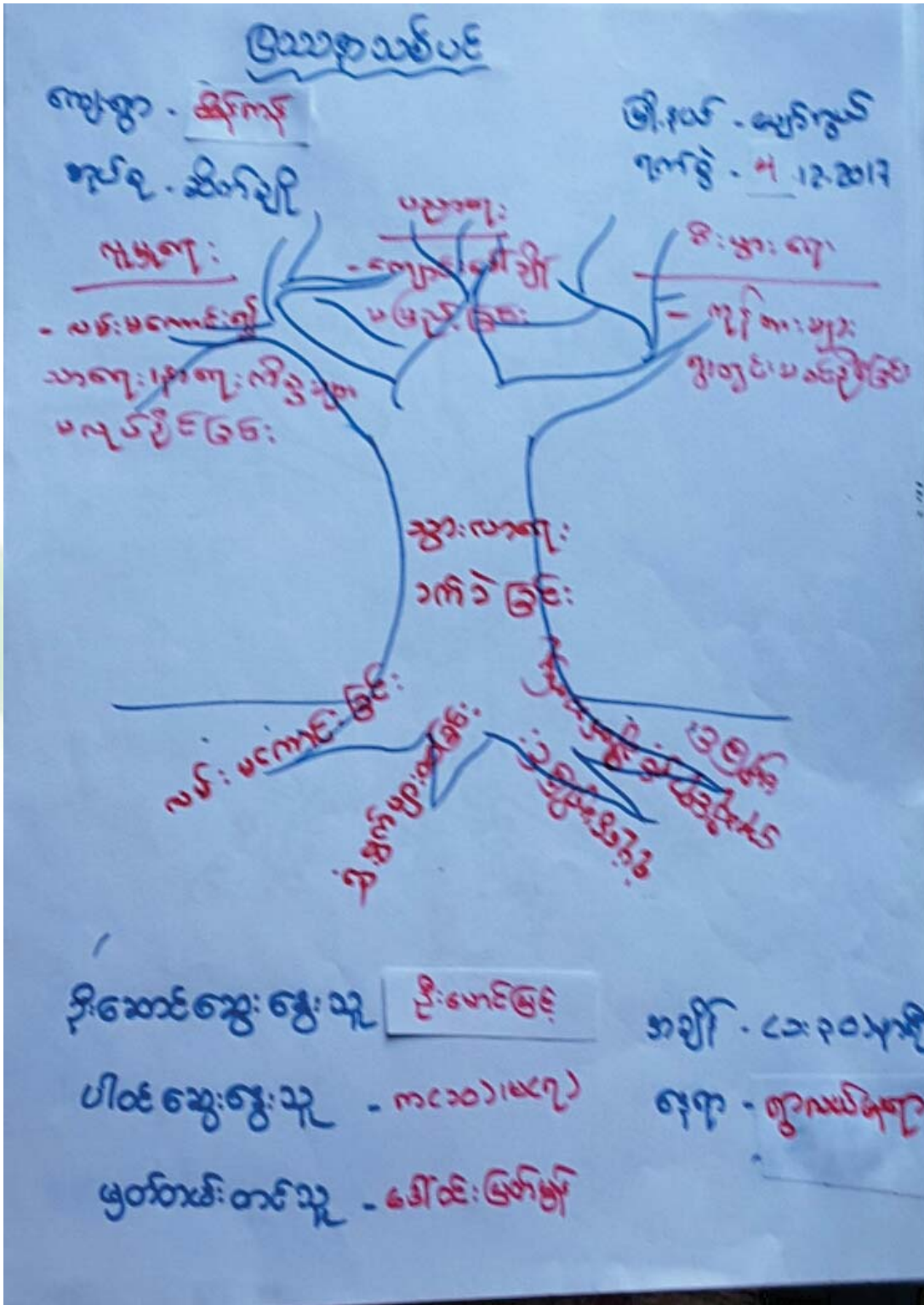



ပြဿနာသစ် ပပိ

ကျေးဇူး - ထိန်ကန်
အုပ်စု - ဆိတ်ချို

မြို့နယ် - ပုဂံ

<သုံးထပ်ချက်>

⇒ ထိန်ကန် ကျေးဇူး ပြဿနာသစ်ပပိ ဝါ တွေ့ရှိချက်မှာ လမ်းပမ်းဆက်သွယ်ရေးမကောင်းခြင်းကို တွေ့ရှိရပါသည်။

⇒ ကျေးဇူး ဝါ လမ်းပမ်းဆက်သွယ်ရေးမကောင်းရခြင်းကြောင့် ကျောင်းသားများ ကျောင်းတက်ရာတွင် အခက်အခဲဖြစ်ခြင်း၊ သီးခြားကုလွယ်ကူစွာသယ်ယူပို့ဆောင်ရန်မရခြင်း၊ လုပ်ငန်းခွင်သွားလာရေးအချိန်မှေးမှေးခြင်း၊ ကိုယ်ပိုင်ဆောင်မိခင်များနှင့် အရေးပေါ်အကူအညီများ အချိန်မှေးမှေးခြင်း၊ ဌာနဆိုင်ရာစစ်ဆေးမှု၊ အခွန်စုခွင့်ခြင်း၊ လူမှုရေးလုပ်ငန်းများ မလုပ်ဆောင်နိုင်ခြင်းတို့ တွေ့ရှိရပါသည်။

⇒ ကျေးဇူး ဖွံ့ဖြိုးတိုးတက်လာစေရန်အတွက် လမ်းများ ပြုပြင်ပေးခြင်း၊ ရေဆိုးထုတ်ခြင်းများ၊ ရေကျော်များ၊ လေထောက်ပံ့ မှုပေးရန် လိုအပ်နေကြောင်း တွေ့ရှိရပါသည်။

* ထို့ကြောင့် ကျေးဇူး၏ လိုအပ်ချက်များ ဆဲမှ လမ်းများ ပြုပြင်ရန် ဆွေးနွေးခဲ့ပါသည်။



၆.၈။ ကျေးရွာ၏ မျော်မှန်းချက် (၄)နှစ်စာ ကျေးရွာဖွံ့ဖြိုးရေးအစီအစဉ်

:ရွာလှည့်ပေးခြင်း ပေးပို့ပေးခြင်း :ရွာထဲသို့ ပို့ဆောင်ပေးခြင်း :ရွာထဲသို့ ပို့ဆောင်ပေးခြင်း	ချိတ်ဆက်ခြင်း : အထူးအထူး : အထူးအထူး : အထူးအထူး	: အထူးအထူး : အထူးအထူး : အထူးအထူး
: အထူးအထူး : အထူးအထူး : အထူးအထူး	: အထူးအထူး : အထူးအထူး : အထူးအထူး	: အထူးအထူး : အထူးအထူး : အထူးအထူး
: အထူးအထူး : အထူးအထူး : အထူးအထူး	: အထူးအထူး : အထူးအထူး : အထူးအထူး	: အထူးအထူး : အထူးအထူး : အထူးအထူး

၄.၁၀.၂၀၂၀ - ၄.၁၀.၂၀၂၀

ကျေးရွာအုပ်စု

ကျေးရွာအုပ်စု



: ශ්‍රී ලංකා විද්‍යාල සංගමය	විද්‍යාල සංගමය : විද්‍යාල සංගමය	: විද්‍යාල සංගමය : විද්‍යාල සංගමය
: විද්‍යාල සංගමය	විද්‍යාල සංගමය : විද්‍යාල සංගමය	: විද්‍යාල සංගමය : විද්‍යාල සංගමය
: විද්‍යාල සංගමය	විද්‍යාල සංගමය : විද්‍යාල සංගමය	: විද්‍යාල සංගමය : විද්‍යාල සංගමය
: විද්‍යාල සංගමය	විද්‍යාල සංගමය : විද්‍යාල සංගමය	: විද්‍යාල සංගමය : විද්‍යාල සංගමය
: විද්‍යාල සංගමය	විද්‍යාල සංගමය : විද්‍යාල සංගමය	: විද්‍යාල සංගමය : විද්‍යාල සංගමය
: විද්‍යාල සංගමය	: විද්‍යාල සංගමය	: විද්‍යාල සංගමය



ကျေးဇူး ဖွဲ့ခြင်း ရေးလုပ်နည်းများ

ကျေးဇူး - ဆိုရန်

ခြေမှတ် - ပျော်ရွယ်

ကျေးဇူးတင်စာ - ဆိုရန်

စာရင်းစွဲ - ၆.၁၂.၂၀၁၇

၁) ကျေးဇူးတင်လက်: ပြုခြင်း

အမျိုးသား + အမျိုးသမီး

၂) ကျေးဇူးပျင်းဆက်လက်: ပြုခြင်း

၄

၃) ရေခဲခဲနှင့် ရေပိုက်သွယ်တန်းခြင်း

၄

၄) ညှစ်စစ်မိ

၄

၅) စာကြည့်တိုက်

၄



၇။ ကော်မတီဝင်များရွေးချယ်ခြင်းနှင့်ကျေးရွာဖွံ့ဖြိုးရေးအစီအစဉ်ဆောင်ရွက်မှုမှတ်တမ်းဓါတ်ပုံများ



ကော်မတီရွေးချယ်ရန် မဲရေတွက်နေစဉ်



စီမံကိန်းမိတ်ဆက်အစည်းအဝေး မှတ်တမ်းဓါတ်ပုံ



အမျိုးသမီးများပင့်ကူအိမ်ကွန်ယက်ရေးဆွဲနေစဉ် မှတ်တမ်းခတ်ပုံ



ကျေးရွာဖွံ့ဖြိုးရေးဦးစားပေးမဲပေးရန်တန်းစီနေကြစဉ်



ကျေးရွာလုပ်ငန်းခွဲအတွက်အခက်အခဲများဖော်ထုတ်ဆွေးနွေးစဉ်





ကော်မတီဝင်များစာရင်း

ကော်မတီဝင်များစာရင်း - ဆိတ်ချိုဒုတိယ ဆိုက်ကပ်ကျေးရွာ

စဉ်	အမည်	ကျား-မ	ရာထူး
၁	ဒေါ်အေးအေး	မ	ကျေးရွာအထောက်အကူ
၂	ဒေါ်ခင်	မ	ကျေးရွာအထောက်အကူ
၃	ဒေါ်ခင်အောင်	မ	ဝေဟနရေး: ဆယ်ကော်မတီ
၄	ဒေါ်မြင့်မြင့်စန်း	မ	ဝေဟနရေး: ဆယ်ကော်မတီ
၅	ဒေါ်ပင်ပင်	မ	ဝေဟနရေး: ဆယ်ကော်မတီ
၆	ဒေါ်အေးအေး	မ	ဗဟိုဝန်ထမ်း: ဆယ်ကော်မတီ
၇	ဒေါ်အေးအေး	မ	ဗဟိုဝန်ထမ်း: ဆယ်ကော်မတီ
၈	ဒေါ်မြင့်မြင့်စိန်	မ	ဗဟိုဝန်ထမ်း: ဆယ်ကော်မတီ
၉	ဒေါ်အေးအေး	မ	ကျေးရွာအထောက်အကူ
၁၀	ဒေါ်အေးအေး	မ	အေး၊ ငါး၊ ကြံ၊ ကြပ်ရေး၊ ဆယ်ကော်မတီ
၁၁	ဒေါ်အေးအေး	မ	အေး၊ ငါး၊ ကြံ၊ ကြပ်ရေး၊ ဆယ်ကော်မတီ
၁၂	ဒေါ်အေးအေး	မ	အေး၊ ငါး၊ ကြံ၊ ကြပ်ရေး၊ ဆယ်ကော်မတီ
၁၃	ဒေါ်အေးအေး	မ	အေး၊ ငါး၊ ကြံ၊ ကြပ်ရေး၊ ဆယ်ကော်မတီ
၁၄	ဒေါ်အေးအေး	မ	အေး၊ ငါး၊ ကြံ၊ ကြပ်ရေး၊ ဆယ်ကော်မတီ
၁၅	ဒေါ်အေးအေး	မ	ကျေးရွာအထောက်အကူ
၁၆	ဒေါ်အေးအေး	မ	ကျေးရွာအထောက်အကူ
၁၇			
၁၈			
၁၉			
၂၀			
၂၁			
၂၂			
၂၃			
၂၄			
၂၅			

စုစုပေါင်း: (၂၆) ယောက် ကျား: (၈) ယောက် +မ- (၈) ယောက်

ကျေးရွာအုပ်စုစီမံကိန်းအထောက်အကူပြုကော်မတီ

ဒေါ်အေးအေး
ဒေါ်အေးအေး

ကျေးရွာအုပ်စုစီမံကိန်းအထောက်အကူပြုကော်မတီ၊ ဥက္ကဋ္ဌ
ကျေးရွာအုပ်စုစီမံကိန်းအထောက်အကူပြုကော်မတီ၊ ဥက္ကဋ္ဌ

ဒေါ်အေးအေး

ကျေးရွာအုပ်စုစီမံကိန်းအထောက်အကူပြုကော်မတီ၊ ဘဏ္ဍာရေးဥက္ကဋ္ဌ

မှတ်တမ်းတင်သူ
အမည်။

ရာထူး။ လူထုစည်းရုံးရေးမှူးရက်စွဲ။/...../.....



၈။ ကျေးရွာအခြေခံအချက်အလက်များ (ပုံစံ-၁)

ပုံစံ - ၈ - ၁ ကျေးရွာအခြေခံအချက်အလက်များ (Form PC 1)

လမ်းညွှန်ချက်၊ ကျေးရွာတစ်ရွာသို့ ပထမဆုံးမိတ်ဆက်ခရီး သွားရောက်သောအခါ လူထုစည်းရုံးရေးမှူးသည် ကျေးရွာ ခေါင်းဆောင်များအား ကျေးရွာအချက်အလက်များကို မေတ္တာရပ်ခံ၍ တောင်းခံရသည်။ ဤအချက်အလက်များကို စီမံကိန်း မိတ်ဆက်အစည်းဝေးမတိုင်မီတောင်းခံရမည်။ စီမံကိန်းမိတ်ဆက်အစည်းဝေးတွင် လူထုစည်းရုံးရေးမှူးသည် ဤအချက်အလက် များအား စစ်ဆေးပြီး မှန်ကန်အောင်ပြုလုပ်ရမည်။ ပြီးနောက်တွင် လူထုစည်းရုံးရေးမှူးမှ သတင်းအချက်အလက်ထံသို့ Tablets မှ တာဆင့် ပြည့်သွင်းရမည်။

ကျေးရွာခေါင်းဆောင် အမည် ဦး ကုန်းကျော်	ကျေးရွာခေါင်းဆောင်၏ ဖုန်းနံပါတ် ၀၇- 794435661	လူထုစည်းရုံးရေးမှူး၏ အမည် ဒေါ်ခင်အေး
ပြည်နယ်/တိုင်းဒေသကြီး ဗဟို	မြို့နယ် အုတ်ကူ	ကျေးရွာအုပ်စု အုတ်ကူ

က။ လူဦးရေ

လူမျိုးစု	အိမ်ထောင်စုအရေအတွက်	ကိုးကွယ်သည့်ဘာသာ	အိမ်ထောင်စုအရေအတွက်
လူမျိုးစု (၁) - မိမိ	၂၃၇	ဘာသာ (၁) - ဗုဒ္ဓ	၂၃၇
လူမျိုးစု (၂) -----		ဘာသာ (၂) -----	
လူမျိုးစု (၃) -----		ဘာသာ (၃) -----	
လူမျိုးစုရော -----		ဘာသာရော -----	
အခြား	အရေအတွက်		
မသန်စွမ်းသူများ	-		
သက်ကြီးရွယ်အိုများ (၆၅ နှစ် နှင့် အထက်)			
စစ်ဘေးရှောင်			

	အမျိုးသား (အရေအတွက်)	အမျိုးသမီး (အရေအတွက်)
လူဦးရေ	၄	
လူမျိုးစု (၁) - မိမိ	၅၅၈	၅၁၈
လူမျိုးစု (၂) -----		
လူမျိုးစု (၃) -----		
အခြား		
အိမ်ထောင်ဦးစီး	၂၀၁	၃၆

(ခ) အခြေခံအဆောက်အအုံ အသုံးအဆောင်များ

စာသင်ကျောင်း	အမှတ် ခြံမပါ	ကျန်းမာရေး	အမှတ် ခြံမပါ	ဘာသာရေး အဆောက် အအုံများ	အမှတ် ခြံမပါ
--------------	-----------------	------------	-----------------	----------------------------	-----------------



အထက်တန်းကျောင်း	<input type="checkbox"/>	ဆေးရုံ	<input type="checkbox"/>	စေတီ	<input checked="" type="checkbox"/>
အလယ်တန်းကျောင်း	<input type="checkbox"/>	ကျန်းမာရေးဌာန	<input type="checkbox"/>	ဘုန်းကြီးကျောင်း	<input checked="" type="checkbox"/>
ပုလဲတန်းကျောင်း	<input type="checkbox"/>	ကျန်းမာရေးဌာနခွဲ	<input type="checkbox"/>	ဟိန္ဒူဘုရားကျောင်း	<input type="checkbox"/>
ပုကြီးကျောင်း	<input type="checkbox"/>	ဆေးပေးခန်း	<input type="checkbox"/>	ခရစ်ယာန်ကျောင်း	<input type="checkbox"/>
အခြား	<input type="checkbox"/>	အခြား	<input type="checkbox"/>	ဗလီ	<input type="checkbox"/>
				အခြား	<input type="checkbox"/>
မှတ်ချက်		မှတ်ချက်		မှတ်ချက်	

(ဂ) ကျွမ်းကျင်သူများမှတ်တမ်း (ကျေးရွာတွင်နေထိုင်သော သို့မဟုတ် တခြားရွာမှလာရောက်သော ကျွမ်းကျင်သူများ)

(၁) စာသင်ကျောင်း			(၂) ကျန်းမာရေး			(၃) လက်မှုပညာရှင်		
	ရွာတွင်နေထိုင်သူ	အခြားရွာမှလာသူ		ရွာတွင်နေထိုင်သူ	အခြားရွာမှလာသူ		ရွာတွင်နေထိုင်သူ	အခြားရွာမှလာသူ
ပုလဲတန်းပြဆရာ/မ	<input type="checkbox"/>	<input checked="" type="checkbox"/>	ဆရာဝန်	<input type="checkbox"/>	<input type="checkbox"/>	လက်သမား	<input checked="" type="checkbox"/>	<input type="checkbox"/>
အထက်တန်းပြဆရာ/မ	<input checked="" type="checkbox"/>	<input type="checkbox"/>	လက်ထောက်ကျန်းမာရေးမှူး	<input type="checkbox"/>	<input checked="" type="checkbox"/>	ပန်းရံ	<input checked="" type="checkbox"/>	<input type="checkbox"/>
အလယ်တန်းပြဆရာ/မ	<input type="checkbox"/>	<input checked="" type="checkbox"/>	အမျိုးသမီးကျန်းမာရေးဆရာမ	<input type="checkbox"/>	<input type="checkbox"/>	လှုပ်စစ်ကျွမ်းကျင်ပီးသမား	<input type="checkbox"/>	<input type="checkbox"/>
ပုကြီးဆရာ/မ	<input type="checkbox"/>	<input type="checkbox"/>	သားဖွားဆရာမ	<input type="checkbox"/>	<input type="checkbox"/>	ရေပိုက်သူယ်သူ	<input type="checkbox"/>	<input type="checkbox"/>
အခြား	<input type="checkbox"/>	<input type="checkbox"/>	ပြည်သူ့ကျန်းမာရေးလုပ်သား	<input type="checkbox"/>	<input type="checkbox"/>	စက်ပြင်ဆရာ	<input checked="" type="checkbox"/>	<input type="checkbox"/>
မှတ်ချက်			မှတ်ချက်			မှတ်ချက်		

(ဃ) ကျေးရွာသို့ ရောက်ရှိနိုင်သည့် လမ်းအခြေအနေ / ကျေးရွာတစ်ရွာသည် ၎င်း၏ ကျေးရွာအုပ်စုနှင့် ဆက်သွယ်ထားသော လမ်းအခြေအနေ (အောက်ပါတို့ကိုပိုင်းပါ)

ကျောက်ကြမ်းလမ်း: ကတ္တရာလမ်း ကွန်ကရစ်လမ်း: _____
 ကျောက်ခင်းလမ်း: ပြေသားလမ်း လူသွားလမ်း: _____
 မော်တော်ဆိုင်ကယ်လမ်း: _____
 အခြား: _____

(င) ကျေးရွာဖွံ့ဖြိုးမှုစီမံချက်

(၁) လူထုတော်ပြုစီမံကိန်းမစတင်မီ ဤကျေးရွာတွင်ကျေးရွာဖွံ့ဖြိုးမှု စီမံချက်ရှိခဲ့ပါသလား? မရှိပါ မရှိပါ / မသိပါ
 (၂) ရှိခဲ့ပါလျှင် ဤစီမံချက်ကို မည်သည့် ခုနှစ်တွင်ပြင်ဆင်ခဲ့ပါသနည်း? နှစ်.....မသိပါ
 (၃) ဤစီမံချက်ကို ဖြိုးနယ်မှအတည်ပြုခဲ့ပါသလား? ပြုခဲ့ပါသည် / မပြုခဲ့ပါ / မသိပါ

(စ) ဓနိအက္ခရာအဝေး

(၁) ဤကျေးရွာ၏တော်ပုံမှ ၎င်းကျေးရွာအုပ်စု၏တော်အထိ ခရီးပိုင်မည်မျှကွာဝေးသနည်း? မိုင်...၄...မသိပါ
 (၂) ဤကျေးရွာမှ ၎င်းကျေးရွာအုပ်စုတော်အထိ သွားလာရာတွင်ကြာမြင့်သည့်အချိန်၊

ခြောက်ခေ့ ရာသီတွင်ကြာချိန် 30 မိနစ် ထော်လာရီး/မော်တော်ဆိုင်ကယ်/ခြေလျင်/လား/မော်တော်ဘုတ်/
 အခြား: _____
 ဝေးရာသီတွင်ကြာချိန် 1 နာရီ ထော်လာရီး/မော်တော်ဆိုင်ကယ်/ခြေလျင်/လား/မော်တော်ဘုတ်/
 အခြား: _____



(ဆ) ပတ်ဝန်းကျင်ဆိုင်ရာ သဘာဝဘေးအန္တရာယ်

ဤကျေးရွာတွင် ရေကြီးခြင်းကဲ့သို့ သဘာဝဘေးအန္တရာယ်ကုရောက်မှုမရှိခြင်း ရှိပါသလား။

ဖြစ်ပါသည် ရှိပါသည် ရှိလျှင်ခေါ်ပြပါ -----

(ဇ) ကျေးရွာတွင် ခွဲစိတ်ထားသော အဖွဲ့အစည်းများ

လူထုတုံ့ပြန်စီမံကိန်းမတိုင်မီ ဤကျေးရွာတွင် ကျေးရွာခွဲ ဖြန့်ရေးအတွက် အစိုးရ (သို့) ရွာသားများကိုယ်တိုင်(သို့) စီမံကိန်းတစ်ခုခုမှ ခွဲစိတ်ထားသည့် အဖွဲ့အစည်းများရှိပါသလား။

(ဇ) မြေခင်းမြေကွဲ ဟုတ်ကောက်ဖွဲ့

(၂) -----

(ဈ) အထွေထွေအုပ်ချုပ်ရေး ဦးစီးဌာန (GAD) မှ မှတ်တမ်းတင်ထားခြင်း

ဤကျေးရွာသည် အထွေထွေအုပ်ချုပ်ရေး ဦးစီးဌာန (GAD) မှ မှတ်တမ်းတင်ထားမှု ရှိပါသလား။

ဖြစ်ပါသည် ရှိပါသည်

ကျေးရွာခေါင်းဆောင်

အမည် ဦးစုန်ဖြာ

လက်မှတ် နေ့စွဲ 4.12.2017

လူထုစည်းရုံးရေးမှူး

အမည် - ဒေါ်အေးမြစွာ

လက်မှတ် နေ့စွဲ 4.12.2017



ဇယား ပုံစံ ၈-၂။ စီမံကိန်းစက်ဝန်းအချိန်ဇယား

ပုံစံ - ၈ - ၂ - စီမံကိန်းစက်ဝန်းအချိန်ဇယား (HC 2)

လယ်ယာမြေများ၊ သက်တိုင်ရာလူထုစုစည်းမှုရေးရာ/လက်ထောက်နည်းပညာများ၊ စီမံကိန်းစက်ဝန်းအဆင့်တစ်ခုစီပြုစီမံပုံစံ၊ ကျေးရွာအုပ်စုအတွက် ဤပုံစံကို ပြင်ဆင်ရမည်။		စီမံကိန်းအားထုတ်ပြန်ပါ ၀ စက်ဝန်း (၄)		စီမံကိန်း(၁) စက်ဝန်း(၂) ၀ စက်ဝန်း(၃)	
စီမံကိန်းအမျိုးအမည် - ၆.၂.၁.၂.၁၂		စီမံကိန်း(၄)		စီမံကိန်း(၁) စက်ဝန်း(၂) ၀ စက်ဝန်း(၃)	
စီမံကိန်းအမျိုးအမည် - ၆.၂.၁.၂.၁၂		စီမံကိန်း(၄)		စီမံကိန်း(၁) စက်ဝန်း(၂) ၀ စက်ဝန်း(၃)	
စီမံကိန်းအမျိုးအမည် - ၆.၂.၁.၂.၁၂		စီမံကိန်း(၄)		စီမံကိန်း(၁) စက်ဝန်း(၂) ၀ စက်ဝန်း(၃)	
၁။ ကျေးရွာစီမံကိန်း မိတ်ဆက်အစည်းအဝေး	၀ တင်သည် ၀ နေ့	၀ နေ့၊ ခွဲ	အချိန်သီး အချိန်သီး	အချိန်သီး အချိန်သီး	လူပျိုစုတက်ရောက်သူ အရေအတွက် နှင့် လူပျိုစုအမည်
၂။ ကျေးရွာခွဲ၊ မြို့ရေး စီမံခန့်ခွဲရေးအစည်းအဝေး	၄.၁.၂.၁၂	၄.၁.၂.၁၂	၄၇	၇၇	၂၅ ၂၅ ၂၅
၃။ ကျေးရွာအုပ်စု လုပ်ငန်းဆောင်ရွက်ချက်အစည်းအဝေး	၄.၁.၂.၁၂	၄.၁.၂.၁၂	၄၇	၇၇	၂၅ ၂၅ ၂၅
၄။ မြို့နယ်အဆင့် စီမံကိန်းရေးဆွဲရေး နှင့် အကောင်အထည်ဖော်ရေးကော်မတီ၏ စီမံကိန်း သုံးသပ်မှုအစည်းအဝေး	၅.၁.၂.၁၂	၅.၁.၂.၁၂	၅၇	၇၇	၂၅ ၂၅ ၂၅
၅။ မြို့နယ် စီမံကိန်းရေးဆွဲရေး နှင့် အကောင်အထည်ဖော်ရေး ကော်မတီ၏ဆုံးဖြတ်ချက်ကို ရွာသူ့ အသိပေးအကြောင်းကြားသည့် အစည်းအဝေး			၅၇	၇၇	၂၅ ၂၅ ၂၅
၆။ စီမံကိန်းလုပ်ငန်းစီမံချက်ရေးဆွဲခြင်းအစည်းအဝေး			၅၇	၇၇	၂၅ ၂၅ ၂၅



၆.၂။ ဝယ်ယူရေးအစီအစဉ် ရေးဆွဲခြင်း	၂၆.၅.၁၇	၂၆.၅.၁၇	၆၄	၇၀	၁၈၈	၁၃၄
၆.၃။ ဘဏ္ဍာရေးကုန်ကျမှု လျာထားအစီအစဉ် ရေးဆွဲခြင်း	၃၁.၅.၁၇	၃၁.၅.၁၇	၁၅	၉	၁၂၈	၂၄
၆.၄။ မြင်/ထိန်းအစီအစဉ် ရေးဆွဲခြင်း	၂၆.၅.၁၇	၂၆.၅.၁၇	၆၄	၇၀	၁၈၈	၁၃၄
၇။ စီမံကိန်းလုပ်ငန်းခွဲ တိုးတက်မှု စောင့်ကြည့်အစည်းအဝေး						
၇.၁။ အစည်းအဝေး ပထမအကြိမ်	၁၆.၆.၁၇	၁၆.၆.၁၇	၇	၆	၁၂၈	၁၃
၇.၂။ အစည်းအဝေး ဒုတိယအကြိမ်	၂၀.၇.၁၇	၂၀.၇.၁၇	၆	၆	၂၂၈	၁၂
၇.၃။ အစည်းအဝေး တတိယအကြိမ်						
၈။ စီမံကိန်းလုပ်ငန်းခွဲ အပြီးသတ်စစ်ဆေးခြင်းအစည်းအဝေး	၂၅.၇.၁၇	၂၅.၇.၁၇	၆	၇	၂၂၈	၁၃
၉။ လူထုစစ်ဆေးပွဲအစည်းအဝေး	၉.၈.၁၇	၉.၈.၁၇	၅၂	၇၃	၂၂၈	၁၂၅

အောင်
ဦးကျော်စော

ဧည့်သည်စာတမ်းရေး



၁၀။ ပုံစံ ၈-၃။ ကျေးရွာဖွံ့ဖြိုးရေး ဦးစားပေးအစီအစဉ်

ပုံစံ - ၈ - ၃ ကျေးရွာဖွံ့ဖြိုးရေး ဦးစားပေးအစီအစဉ် (Form PC 3)

လယ်ယာနှင့်ရေ အဆင့်(၃) ကျေးရွာပျော်ပန်းချက်အစည်းအဝေး ငြိမ်းသောအခါ ကျေးရွာစီမံကိန်း အထောက်အကူပြု
ကော်မတီသည် လူထုစည်းရုံးရေးပျော်ပန်းချက်အစည်းအဝေး ဤပုံစံဖြင့်ပြည့်စုံအောင် ဖြည့်သွင်းရမည်။

လူထုစည်းရုံးရေးပျော်ပန်းချက် အမည် - ၆.၈ ဝါး (အက်) ဖွဲ့

နေ့စွဲ ၆.၁၇.၂၀၂၁ ဝက်ဝန်းအား အမှတ်ခြစ်ပါ (✓) ဝ ဝက်ဝန်း(၁)
 ၈ ဝက်ဝန်း(၂) ဝ ဝက်ဝန်း(၃) ဝ ဝက်ဝန်း(၄)

ပြည်နယ်/တိုင်း မန္တလေး နယ် ကျေးရွာအုပ်စု ခပ်မော် ကျေးရွာ အက်

က၊ အခက်အခဲအတားအဆီးများအားရှေးရှေးခြင်း - ယခုလက်ရှိအခြေအနေတွင် ဤကျေးရွာဖွံ့ဖြိုးရေးအစီအစဉ်
 အဓိက အခက်အခဲအတားအဆီးများသည် မည်သည့်များဖြစ်ပါသနည်း။ (အမျိုးသား/သမီး အနည်းဆုံးအလက်အခဲ ၅
 ခုစီဖော်ပြပါ)

အမျိုးသား အဖွဲ့မှ တင်ပြသောအခက်အခဲအတားအဆီးများ	အမျိုးသမီး အဖွဲ့မှတင်ပြသောအခက်အခဲအတားအဆီးများ
၁ မိုးတွင်းတွင်ကမ်း များသွားကာရက်အခဲ	၁ မိုးတွင်းတွင်ကမ်း များသွားကာရက်အခဲ
၂ ရေကန်တွင်သောက်သုံးရေခက်ခဲ	၂ ရေကန်တွင်သောက်သုံးရေခက်ခဲ
၃ စက်ကန်ပုံစံမရှိချေ မဟုတ်တော့ပေ	၃ စက်ကန်ပုံစံမရှိချေ မဟုတ်တော့ပေ
၄ မိုးမရွာချေ သွား ကာရက်ခဲ (ပုခက်ခဲ)	၄ မိုးမရွာချေ သွား ကာရက်ခဲ
၅ မိုးရွာသီတွင်ကမ်း များသွားကာရက်ခဲ	၅ မိုးရွာသီတွင်ကမ်း များသွားကာရက်ခဲ
၆	၆
၇	၇

ခ၊ ပျော်ပန်းခြင်း - နောင်လာမည့် (၅) နှစ် အတွင်း ကျေးရွာဖွံ့ဖြိုးရေး ပျော်ပန်းလှူထားချက်များအား တင်ပြပါ။

အမျိုးသားအဖွဲ့မှ တင်ပြသောပျော်ပန်းချက်များ	အမျိုးသမီးအဖွဲ့မှ တင်ပြသောပျော်ပန်းချက်များ
၁ ကမ်း ခရီး များ ကောင်း ပွင့်စေချင်	၁ ကမ်း ခရီး များ ကောင်း ပွင့်စေချင်
၂ သောက်သုံးရေ ကန်ကောင်းစေချင်	၂ သောက်သုံးရေ ကန်ကောင်းစေချင်
၃ မဟုတ်တကောင်း ပွင့်စေချင်	၃ မဟုတ်တကောင်း ပွင့်စေချင်
၄ သွားကားရေ ကွယ်ကုစေချင်	၄ သွားကားရေ ကွယ်ကုစေချင်
၅ ကမ်း များ ကောင်း ပွင့်စေချင်	၅ ကမ်း များ ကောင်း ပွင့်စေချင်
၆	၆
၇	၇



က။ လူထုစီမံကိန်း၏ လာမည့် (၄) နှစ်အတွက် အကျုံးမဝင်သော ဦးစားပေး ဖွံ့ဖြိုးတိုးတက်မှု လုပ်ငန်း အစီအစဉ်များအားဖော်ပြပါ။

အဆင့်	ကျေးရွာအတွက် ဦးစားပေး ဖွံ့ဖြိုးတိုးတက်မှု လုပ်ငန်းစဉ်များ	အဆိုပြုသူ (အမျိုးသားများ/ အမျိုးသမီးများ/အမျိုးသား+ အမျိုးသမီး)	ခန့်မှန်းကုန်ကျ စရိတ်	အကျိုးခံစားခွင့်ရှိသူ ခန့်မှန်းခြေ အရေ အတွက်
၁	ကျေးရွာတွင်းကျွမ်းကျင်မှု (ကျွမ်းကျင်မှု) အသုံးပြုသား + အမျိုးသမီး	✓	၇၄၅၅၅၀၀	၂၇၆
၂	ကျွမ်းကျင်မှု အသုံးပြု	✓		၂၇၆
၃	ကျေးရွာတွင်းကျွမ်းကျင်မှု	✓		၂၇၆
၄	ကျွမ်းကျင်မှု	✓		၂၇၆
၅	ကျွမ်းကျင်မှု	✓		၂၇၆
၆				
၇				

ဃ။ လူထုစီမံကိန်း၏ လာမည့် (၄) နှစ်အတွက် အကျုံးမဝင်သော ဦးစားပေး ဖွံ့ဖြိုးတိုးတက်မှု လုပ်ငန်း အစီအစဉ်များအားဖော်ပြပါ။

အဆင့်	ကျေးရွာအတွက် ဦးစားပေး ဖွံ့ဖြိုး တိုးတက်မှု လုပ်ငန်းစဉ်များ	အဆိုပြုသူ (အမျိုးသားများ/ အမျိုးသမီးများ/အမျိုးသား+ အမျိုးသမီး)	အခန်းကဏ္ဍ
၁			
၂			
၃			
၄			
၅			
၆			

ခေါင်းဆောင်၊ ကျေးရွာစီမံကိန်းအထောက်အကူပြုကော်မတီမှ အတည်ပြုသည်။

အမည် ဒေါ်အေးအေးအေး လက်မှတ် Aung Söl နေ့စွဲ 6.12.2017



၁၁။ ပုံစံ ၈-၄။ ကျေးရွာဖွံ့ဖြိုးရေးစီမံကိန်းလုပ်ငန်းခွဲရွေးချယ်ခြင်းပုံစံ

ပုံစံ - ၈ - ၄ ကျေးရွာဆန်လုပ်ကိုင်လုပ်ငန်းခွဲရွေးချယ်ခြင်းပုံစံ (Form PC 4)

လယ်ဦးနှစ်စား စီမံကိန်းလုပ်ငန်းခွဲရွေးချယ်မှုအတွက် အလေးပေးဆောင်ရွက်ရန် အကျဉ်းချုပ်ဖော်ပြချက်များကို အောက်ဖော်ပြပါ အချက်အလက်များဖြင့် ဖြည့်စွက်ရမည်။ ဤစံနှုန်းများကို အောက်ဖော်ပြပါ အချက်အလက်များဖြင့် ဖြည့်စွက်ရမည်။
 ထောက်ခံချက်များ CF ၄ ကျေးရွာထပ်ဆင့်ရွေးချယ်မှု စီမံကိန်းလုပ်ငန်းခွဲရွေးချယ်ရာ အချက်အလက်များကို MIS သို့ ထည့်သွင်းရမည်။ (ယခုစီမံကိန်းလုပ်ငန်းခွဲ မလုပ်ကိုင်သော ကျေးရွာများ မပါဝင်ပါ။)

ကျေးရွာထပ်ဆင့်ရွေးချယ်မှုအတွက် - ဇယားအရင်းအမြစ်

နေ့စွဲ - ၅.၁.၂၀၁၈

ရွေးချယ်ရက်: ၅/၁/၂၀၁၈

စီမံကိန်းအားထုတ်ပြင်ပေးပါ။ (✓) စီမံကိန်း(၁) စီမံကိန်း(၂) စီမံကိန်း(၃) စီမံကိန်း(၄)

ကျေးရွာအုပ်စု - ဆိပ်ကုန်း

ကျေးရွာအမည်	ဆောင်ရွက်မည့် လုပ်ငန်းများ	အပိုင်အတာ	ခန့်မှန်း တိုက်ရိုက် အကျိုးခံစားခွင့် ရှိသူများ	အဆိုပြုထားပြီလျှင်	ခန့်မှန်းကျန်ကျစေရိတ်		စုစုပေါင်း
					စီမံကိန်းမှ ထည့်သွင်းမှု	ကျေးရွာမှ ထည့်သွင်းမှု	
ဆိပ်ကုန်း	စိုက်ပျိုးရေး: ၁၅၀၀' x ၁၄'၊ ကန်: ၁၀၀' x ၁၀'	၁၅၀၀' x ၁၄'	၅၇၇	□ ကျား □ မ ■ ကျား + မ	၃၀၇၅၂၀၀		
ကျေးရွာ	ကျေးရွာ: ၅၆ ကျေးရွာ: ၅၆ ကျေးရွာ: ၅၆	၈' x ၈' x ၁၂'	၂၈၀	□ ကျား □ မ ■ ကျား + မ	၇၇၅၅၉၅၀		
ကျေးရွာ	စိုက်ပျိုးရေး: ၁၀၀၀' x ၁၆'၊ ကန်: ၁၀၀' x ၁၀'	၁၀၀၀' x ၁၆'	၅၅၅	□ ကျား □ မ ■ ကျား + မ	၇၅၅၅၀၀၀		
ကျေးရွာ	စိုက်ပျိုးရေး: ၁၀၀၀' x ၁၄'၊ ကန်: ၁၀၀' x ၁၀'	၁၀၀၀' x ၁၄'	၅၆၂	□ ကျား □ မ ■ ကျား + မ	၇၄၅၅၅၀၀		

ကျေးရွာအုပ်စု / စီမံကိန်းစီမံကိန်းမှတ်စု: ၂၅၅၅ အမည် - ဦး ဖြူစိန်

လက်မှတ်: ဖေဖေ ရက်စွဲ: ၅.၁.၂၀၁၈



ပုံစံ - ၀ - ၄ ကျေးရွာအုပ်စုပိုက်လိုက်လုပ်ငန်းခွဲခွဲစွာရယူခြင်းပုံစံ (Form PC 4)

လယ်ယာများနှင့် ဝိပင်ပယ်မှုများ စီမံကိန်းလုပ်ငန်းခွဲခွဲစွာရယူရာတွင် အကျိုးအမြတ်ထည့်သွင်းပေးမှုများနှင့် မြေယာအသုံးပြုမှုကို ထိန်းချုပ်နိုင်ရန်အတွက် ဝန်ထမ်းချုပ်ကွပ်ရေးမှူးများမှ ဆောင်ရွက်ရန်အတွက် အတည်အတော်ပြုထုတ်ပေးရမည်။ ဤပုံစံအား ပြည့်စုံစွာဖြည့်သွင်းပြီးနောက် ကျေးရွာအုပ်စုချုပ်မှူးတင်ရန်၊ ဝန်ထမ်းချုပ်ကွပ်ရေးမှူးနှင့် အတည်အတော်ပြုထုတ်ပေးရမည်။ ဤပုံစံအား မြေယာအသုံးပြုမှုကို ထိန်းချုပ်နိုင်ရန်အတွက် ဝန်ထမ်းချုပ်ကွပ်ရေးမှူးမှ ဆောင်ရွက်ရမည်။

ကျေးရွာအုပ်စုအမည် - အင်းစိမ်းကြီး
 နေရာ - ၅-၁-၂၀၂၆
 ပြည်နယ်/တိုင်း - မန္တလေး၊ ပြို့နယ် - ပုသိမ်

ကျေးရွာအမည်	ဆောင်ရွက်မည့် လုပ်ငန်းများ	အတိုင်းအတာ	ခန့်မှန်း တိုက်ရိုက် အကျိုးအမြတ် နှုတ်ပေးခြင်း	အဆိုပြုတင်ပြသူ	ခန့်မှန်းကျန်ကုန်ရိတ်		စုစုပေါင်း
					စီမံကိန်းမှ ထည့်သွင်းရမည့်ပစ္စည်း	အခြားထည့်သွင်းရမည့်ပစ္စည်း (ပေါ်ပြူး) ထည့်သွင်းရမည့်ပစ္စည်း	
မိမိတို့	ကွင်းမြစ်အောက်မှ ရေယူရန်	100' x 14' x 1'-0"	976	<input type="checkbox"/> ကျေးရွာ <input type="checkbox"/> မ <input checked="" type="checkbox"/> ကျေးရွာ + မ	2095100		
အောက်တန်း	ကျေးရွာအုပ်စုမှ ရေယူရန်	8' x 8' x 12'	480	<input type="checkbox"/> ကျေးရွာ <input type="checkbox"/> မ <input checked="" type="checkbox"/> ကျေးရွာ + မ	73,89050		
ကျေးရွာ	ကျေးရွာအုပ်စုမှ ရေယူရန်	700' x 16' x 1'-0"	55	<input type="checkbox"/> ကျေးရွာ <input type="checkbox"/> မ <input checked="" type="checkbox"/> ကျေးရွာ + မ	7884000		
ကျေးရွာ	ကျေးရွာအုပ်စုမှ ရေယူရန်	100' x 14' x 1'-6"	962	<input type="checkbox"/> ကျေးရွာ <input type="checkbox"/> မ <input checked="" type="checkbox"/> ကျေးရွာ + မ	7455500		

စာရေးဆရာ - ကျေးရွာအုပ်စု ဝန်ထမ်းချုပ်ကွပ်ရေးမှူး၊ အမည် - ဦးမြင့်
 ရက်စွဲ - ၅-၁-၂၀၂၆



၁၂။ အစည်းအဝေး မှတ်တမ်းများ



ကျေးရွာအစည်းအဝေးမှတ်တမ်း

အစည်းအဝေးပြုလုပ်သည့်နေရာ ။ ။ စွာကယ်လရပ်
 ကျေးရွာ ။ ။ ဆိန်ကန်
 ကျေးရွာအုပ်စု ။ ။ ဆိတ်ချို
 အချိန် ။ ။ (၉ : ၀၀) နာရီ
 အစည်းအဝေးအမည် ။ ။ ကျေးရွာဖွံ့ဖြိုးရေးအစည်းအဝေး

တက်ရောက်သူဦးရေ ကား (၄၇) ။ မ (၇၇) စုစုပေါင်း (၁၂၄)

အစည်းအဝေးတွင်ဆွေးနွေးသည့်အကြောင်းအရာ။

- ၁။ ယာယီနေရာ ဖြောင့်ကျယ်မှုများကို ဖြန့်ချိပေးခြင်း။
- ၂။ နှုတ်ထွက်ကိစ္စများသော ကော်မတီဝင်များ၏ နေရာများတွင်
- ၃။ အစားထိုးခြင်း။
- ၄။ စီမံကိန်းကုန်လုပ်ငန်းများကို ဖြန့်ချိပေးခြင်း။
- ၅။
- ၆။
- ၇။
- ၈။
- ၉။
- ၁၀။



ဆွေးနွေးချက်များ (ပြောသည့်အကြောင်းအရာကိုတွဲမှတ်တမ်းတင်ရန်)

ကျေးရွာပထမဆုံးအကြိမ်တွင် ပြောကြားခဲ့သော အကြောင်းအရာကို ဖြန့်ချိပေးရန်
အဖွဲ့ဝင်များသည် တစ်ပြိုင်တည်း သက်သက်ပြု ပြုပြင်ဆင်ခြင်သွားသောကော်မတီဝင်
များ၏ နေရာများတွင် ဖြန့်ချိပေးရန် အားထုတ်၍ စွမ်းဆောင်ရည်အား
မြှင့်တင်ပေးရန် ဆောင်ရွက်မည် ဖြစ်သည်။ နေရာတွင် ဦးဇော်ဦး နှင့်
အားထုတ် ဝင်ရောက်ခဲ့ပါသည်။ ဖော်ပြချက်ပြုဆိုကြား ချက် ဖြေရှင်းရေး
အဖွဲ့မှ ဦးမောင်မောင်နှင့် ဦးအောင်အောင်တို့မှ အကြောင်းအရာများကို
ရှင်းလင်း နေရာကို အားထုတ်၍ စွမ်းဆောင်ရည်အား ဦးထိုးမောင်နှင့်
ဒေါ်ခင်အေးတို့မှ အဖွဲ့ဝင်ဖြစ်သွားပါသည်။ အသစ်ထပ်မံဖွဲ့စည်းထား
သော ကျေးရွာစီမံကိန်းအဖွဲ့အစည်းကို အဖွဲ့အစည်းမှာ အောက်ပါအတိုင်း
ဖြစ်သည်။

ခါးကောက်
ဦးမောင်မောင်
ဒေါ်ခင်အေး

စောဇော်အောင်
ဦးဖြူဖြူ
ဒေါ်ခင်အေး

စာရင်းကိုင်
ဦးမောင်ဖြူ

စောဇော်အောင်
ဦးဇော်ဦး
ဒေါ်ခင်အေး
ဒေါ်ခင်အေး

ယင်းအဖွဲ့
ဦးထွန်းထွန်း
ဦးဦးထွန်းထွန်း
ဒေါ်ခင်အေး

ကုန်ပစ္စည်း
ဦးအောင်အောင်
ဒေါ်ခင်အေး
ဒေါ်ခင်အေး

ဖော်ပြချက်ပြု
ဦးထွန်းထွန်း
ဒေါ်ခင်အေး

အဖွဲ့ဝင်များသည် ကျေးရွာစီမံကိန်းအဖွဲ့အစည်းကို အဖွဲ့အစည်း
အဖွဲ့ဝင်များသည် ကျေးရွာစီမံကိန်းအဖွဲ့အစည်းကို အဖွဲ့အစည်း
အဖွဲ့ဝင်များသည် ကျေးရွာစီမံကိန်းအဖွဲ့အစည်းကို အဖွဲ့အစည်း



ဆုံးဖြတ်ချက်များ

၁။ ...စောင့်ကြည့်ခြင်းကြွယ်ဝရေးဆယ်စက်မဂ္ဂါ့၍ ဦးကိုသင်း စာရေး
ဦးစွာ နှစ်စဉ်ကိစ္စပါသည်။

၂။ ...ပေးဆောင်ခြင်းကြား ချက် ဖြေရှင်းရေး အဖွဲ့၌ ဦးကျော်မျိုးသူ
နှင့် ဒေါ်သီတာစောတို့၏ ဖေ့ဘွတ်စ် ပြီးစီးရေးနှင့် ဒေါ်ခင်အေးတို့၏ ဖြစ်ပေါ်မှုပါသည်။

၃။ ...စီမံကိန်း ဖက်ဒရယ်စက်ဝန်းတွင် ကျေးဇူးတင်အားဖြင့် ပြုစုပေးရန်
ဆုံးဖြတ်ပါသည်။

၄။ ...ဖက်ဒရယ်စက်ဝန်းတွင် ကျေးဇူးတင်အားဖြင့် ဆက်လက် ပြုစုပေးရန်
ဆုံးဖြတ်ပါသည်။

၅။

မှတ်တမ်းတင်သူ - *[Signature]*
အမည် - ဒေါ်စိုးမြတ်စွာ
ရာထူး - ရှမ်းပြည်နယ်၊ ရှမ်းပြည်နယ်
ရက်စွဲ - ၆.၁၂.၂၀၁၇

အတည်ပြုသူ - *[Signature]*
အမည် - ဦးကျော်မျိုး
ရာထူး - ဒါရိုက်တာချုပ်
ရက်စွဲ - ၆.၁၂.၂၀၁၇



၁၃။ ကဏ္ဍအလိုက် အခက်အခဲမှတ်တမ်း

အုပ်စု - ဆိတ်ချို - - - - - | ကျေးရွာ - ဆိန်ကုန် - - - - -

နောက်ဆက်တွဲ(၄) ခြားနားသောအပိုင်းများအတွက် ဦးစားပေးပုံ၊ ပြီးရေးလုပ်ငန်းစဉ် အနစ်ချပ်

မူရင်းသည်အား VPSIC တွင်ထားရှိရပါမည်၊ အခြားဌာနများနှင့် ညှိနှိုင်းရန်အတွက် မိတ္တူအား TPIC သို့ပို့ရပါမည်။ MIS data အနေဖြင့် သွင်းရန် မလိုအပ်ပါ။

	အဆင့်	လုပ်ငန်း	မည်သူဦးစားပေးလဲ	ကျေးရွာမှတာဝန်ခံသူ (သို့) အဖွဲ့ဝင်	ပြင်ပမှမည်သူ ထောက်ပံ့ မလဲ
အခြေခံအဆောက်အအုံ	၀	ကွဲတွင်းလမ်း ၂၀၊ ၂၁ ရေရန်	<input checked="" type="checkbox"/> မ <input type="checkbox"/> ကျား	ကျေးရွာဆီထောက် ကော်မတီ	လူထုမဟုတ် ၂၀၊ ၂၁ စီ ဖက်ကိုင်
	၂	ကွဲတွင်းဆက်လမ်း ၆၀၊ ၆၁ ရေရန်	<input checked="" type="checkbox"/> မ <input type="checkbox"/> ကျား	ကျေးရွာဆီထောက် ကော်မတီ	လူထုမဟုတ် ၆၀၊ စီဖက်ကိုင်
	၃	ရေဆေးရေပျက် အုပ်စုတန်း ၆၀၊ ၆၁	<input checked="" type="checkbox"/> မ <input type="checkbox"/> ကျား	ကျေးရွာဆီထောက် ကော်မတီ	လူထုမဟုတ် ၆၀၊ စီဖက်ကိုင်
	၄	ဆောက်လုပ်ရေး ၆၀၊ ၆၁ ဖြစ်ခြင်း	<input checked="" type="checkbox"/> မ <input type="checkbox"/> ကျား	ကျေးရွာဆီထောက် ကော်မတီ	လူထုမဟုတ် ၆၀၊ စီဖက်ကိုင်
	၅		<input type="checkbox"/> မ <input type="checkbox"/> ကျား		
အထောက်အပံ့ပေးရေး	၀	စက်မှုဇုန်ပျက်ရေ	<input checked="" type="checkbox"/> မ <input type="checkbox"/> ကျား	ကျေးရွာဆီထောက် ကော်မတီ	ကျေးလက် ဦးစီး ဌာန
	၂	စက်မှုဇုန်ပျက်	<input checked="" type="checkbox"/> မ <input type="checkbox"/> ကျား	ကျေးရွာဆီထောက် ကော်မတီ	ကျေးလက်ဦးစီး ဌာန
	၃		<input type="checkbox"/> မ <input type="checkbox"/> ကျား		
	၄		<input type="checkbox"/> မ <input type="checkbox"/> ကျား		
	၅		<input type="checkbox"/> မ <input type="checkbox"/> ကျား		
ကျန်းမာရေးနှင့် အာဟာရ	၀	သားဖွားဆရာမ	<input checked="" type="checkbox"/> မ <input type="checkbox"/> ကျား	ကျေးရွာဆီထောက် ကော်မတီ	ကျန်းမာရေးဌာန
	၂	ဆေးဝါးများ	<input checked="" type="checkbox"/> မ <input type="checkbox"/> ကျား	ကျေးရွာဆီထောက် ကော်မတီ	ကျန်းမာရေးဌာန
	၃		<input type="checkbox"/> မ <input type="checkbox"/> ကျား		
	၄		<input type="checkbox"/> မ <input type="checkbox"/> ကျား		
	၅		<input type="checkbox"/> မ <input type="checkbox"/> ကျား		
ပညာရေး	၀	ဆရာများ	<input checked="" type="checkbox"/> မ <input type="checkbox"/> ကျား	ကျေးရွာဆီထောက် ကော်မတီ	ပညာရေးဌာန
	၂	စာရေးလက်ရှိပညာ များ	<input checked="" type="checkbox"/> မ <input type="checkbox"/> ကျား	ကျေးရွာဆီထောက် ကော်မတီ	ပညာရေးဌာန
	၃		<input type="checkbox"/> မ <input type="checkbox"/> ကျား		



		<input type="checkbox"/> မ <input type="checkbox"/> ကျား		
		<input type="checkbox"/> မ <input type="checkbox"/> ကျား		
အခြား:	၁	မြမ <input type="checkbox"/> ကျား	ကျေးရွာခရီးစဉ် ကော်ဖော်	ဒေါ်သက်ဌေး
	၂	<input type="checkbox"/> မ <input type="checkbox"/> ကျား	ဒီ.	
	၃	<input type="checkbox"/> မ <input type="checkbox"/> ကျား		
	၄	<input type="checkbox"/> မ <input type="checkbox"/> ကျား		
	၅	<input type="checkbox"/> မ <input type="checkbox"/> ကျား		
			<input type="checkbox"/> မ <input type="checkbox"/> ကျား	