



ပြည်ထောင်စုမြန်မာနိုင်ငံတော်အစိုးရ
 စိုက်ပျိုးရေး၊ မွေးမြူရေးနှင့် ဆည်မြောင်းဝန်ကြီးဌာ
 ကျေးလက်ဒေသဖွံ့ဖြိုးတိုးတက်ရေးဦးစီးဌာန

National Community Driven Development Project
 လူထုတိုက်ပြုစီမံကိန်း၊ လှိုင်းဘွဲ့မြို့နယ်

ကျေးရွာဖွံ့ဖြိုးရေးအစီအစဉ်



နောင်စွီးကျေးရွာအုပ်စု
 ထိုင်ဘုတ်ကျေးရွာ

မာတိကာ

<u>စဉ်</u>	<u>အကြောင်းအရာ</u>	<u>စာမျက်နှာ</u>
၁။	လှိုင်းဘွဲ့မြို့နယ်အခြေပြမြေပုံ	၁
၂။	ကျေးရွာမြေပုံ (တည်နေရာ)	၂
၃။	အုပ်စုတွင်ပါဝင်သော ကျေးရွာများစာရင်း	၃
၄။	ကျေးရွာအခြေခံအချက်အလက်များ (ကျေးရွာသမိုင်းကြောင်း)	၄
၅။	လူထုပူးပေါင်းပါဝင်သော လူမှုဆန်းစစ်ခြင်းနှင့် အကဲဖြတ်ခြင်း လုပ်ငန်းစဉ် (PSA/PRA) အကျဉ်းချုပ်ဇယား	၆
၆။	ကျေးရွာဖွံ့ဖြိုးရေးအစီအစဉ်အတွက်အသုံးပြုခဲ့သော PRA tools တစ်ခုချင်းစီအတွက် သုံးသတ်ချက်များ	
	၁။ ကျေးရွာလူမှုရေးနှင့်အရင်းအမြစ်ပြမြေပုံ (Social Map)	၇
	၂။ ရာသီခွင်ပြပြကွဲဒီဇိုင်း (Seasonal Cleander)	၉
	၃။ ဥစ္စာနေကြွယ်ဝမှုပြဇယား (Wealth Ranking)	၁၁
	၄။ ကျား၊မ ပင့်ကူအိမ်သုံးသပ်ခြင်း (Cob Web)	၁၃
	၅။ အရင်းအမြစ်အသုံးချမှုပုံစံပြဇယား (Asset Mapping)	၁၇
	၆။ အဖွဲ့အစည်းချိတ်ဆက်မှုပြဇယား (Veen Diagram).....	၂၁
၇။	ကော်မတီဝင်များရွေးချယ်ခြင်းနှင့် ကျေးရွာဖွံ့ဖြိုးရေးအစီအစဉ် ဆောင်ရွက်မှုမှတ်တမ်း	၂၂
၈။	ကျေးရွာအချက်အလက်များ (PC 1)	၂၃
၉။	စီမံကိန်းစက်ဝန်းအချိန်ဇယား (PC 2)	၂၇
၁၀။	ကျေးရွာဖွံ့ဖြိုးရေးဦးစားပေးအစီအစဉ် (PC 3)	၂၈
၁၁။	အစည်းဝေးမှတ်တမ်းများ	၃၂
၁၂။	ကဏ္ဍအလိုက်ဦးစားပေးဖွံ့ဖြိုးရေးလုပ်ငန်းစဉ်များ	၃၄

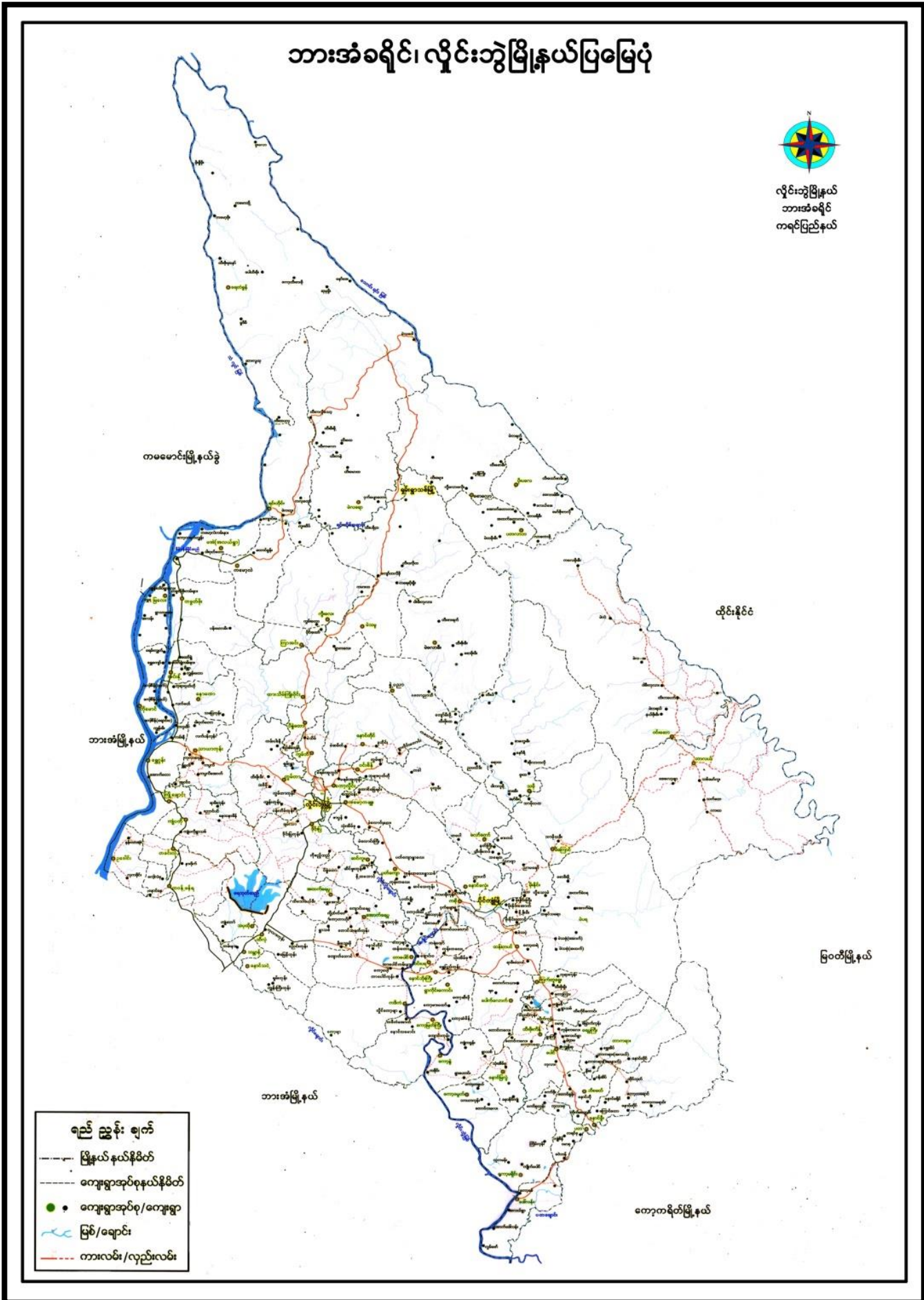

၂။ ကျေးရွာမြေပုံ (တည်နေရာ)

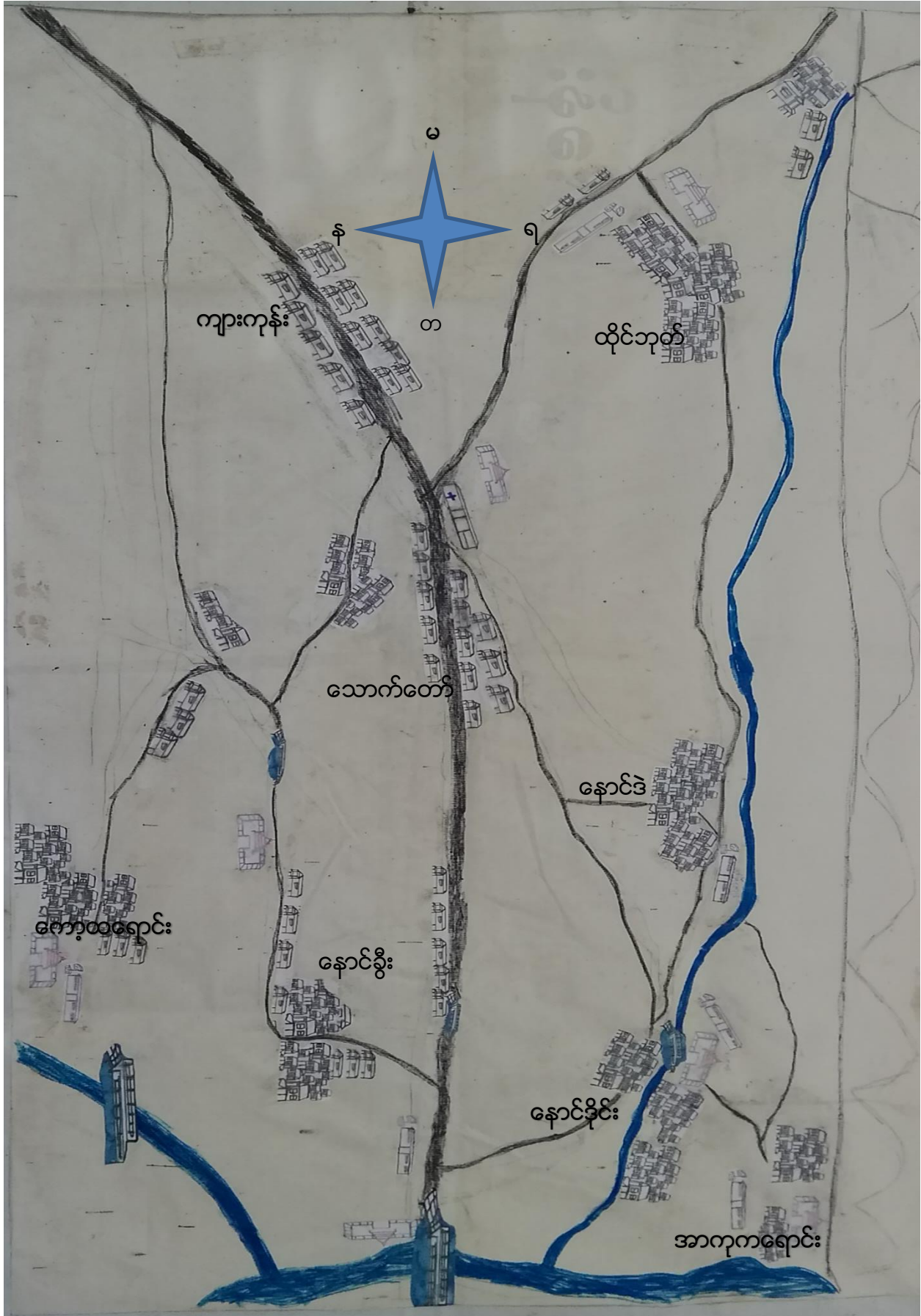

၃။ အုပ်စုတွင်ပါဝင်သော ကျေးရွာများစာရင်း

- ၁။ နောင်ခွီး
- ၂။ တကုကရောင်း
- ၃။ နောင်ဒိုင်း
- ၄။ နောင်ဒဲ
- ၅။ ထိုင်ဘုတ်
- ၆။ သောင့်တော်
- ၇။ ကျာကုန်း
- ၈။ ကော့ထရောင်း

ဆိုင်ဘုတ်ကျေးရွာ ဆောက်ခံသမိုင်း

ဆိုင်ဘုတ်ကျေးရွာသည် မြို့နယ်အုပ်ချုပ်ရေးမှူးရုံး၊ ရှမ်းလူ့အဖွဲ့အစည်း၊ ရှမ်းအမျိုးသမီး၊ ရှမ်းအမျိုးသား (၁၇၄) ယောက်ရှိပါသည်။ နေထိုင်ရာ (၁၅၀) နေရာအရပ် (၁၅၅) ရှိပါသည်။

ဆိုင်ဘုတ်ကျေးရွာသည် မြို့နယ်အုပ်ချုပ်ရေးမှူးရုံး (၁၀၀) ဝင်ရောက်နေထိုင်ရာ နေရာအရပ် (၁၅၅) ရှိပါသည်။ မြို့နယ်အုပ်ချုပ်ရေးမှူးရုံး၊ ရှမ်းလူ့အဖွဲ့အစည်း၊ ရှမ်းအမျိုးသမီး၊ ရှမ်းအမျိုးသား (၁၇၄) ယောက်ရှိပါသည်။

ဆိုင်ဘုတ်ကျေးရွာသည် မြို့နယ်အုပ်ချုပ်ရေးမှူးရုံး (၁၀၀) ဝင်ရောက်နေထိုင်ရာ နေရာအရပ် (၁၅၅) ရှိပါသည်။ မြို့နယ်အုပ်ချုပ်ရေးမှူးရုံး၊ ရှမ်းလူ့အဖွဲ့အစည်း၊ ရှမ်းအမျိုးသမီး၊ ရှမ်းအမျိုးသား (၁၇၄) ယောက်ရှိပါသည်။

ဆိုင်ဘုတ်ကျေးရွာသည် မြို့နယ်အုပ်ချုပ်ရေးမှူးရုံး (၁၀၀) ဝင်ရောက်နေထိုင်ရာ နေရာအရပ် (၁၅၅) ရှိပါသည်။ မြို့နယ်အုပ်ချုပ်ရေးမှူးရုံး၊ ရှမ်းလူ့အဖွဲ့အစည်း၊ ရှမ်းအမျိုးသမီး၊ ရှမ်းအမျိုးသား (၁၇၄) ယောက်ရှိပါသည်။

ဆိုင်ဘုတ်ကျေးရွာသည် မြို့နယ်အုပ်ချုပ်ရေးမှူးရုံး (၁၀၀) ဝင်ရောက်နေထိုင်ရာ နေရာအရပ် (၁၅၅) ရှိပါသည်။ မြို့နယ်အုပ်ချုပ်ရေးမှူးရုံး၊ ရှမ်းလူ့အဖွဲ့အစည်း၊ ရှမ်းအမျိုးသမီး၊ ရှမ်းအမျိုးသား (၁၇၄) ယောက်ရှိပါသည်။

ကျွန်းမာရီ. ဂဏ္ဍ ဘေဇုန်. ဘရိ.ဂဏ္ဍ.လက်ကျန်.မာရီ.၅၇၄/၅၅၅
ဖွင့် လွှတ်ထားမှု မရှိသော်လည်း. ဤနိ.၃၆. သောက်စားဈေး.၅၀၀၀ .. မိတ်ဖက်
ဘဏ္ဍာစာရင်း. (H.N.U.)၅ ကျန်.မာရီ. စောက်ရွက်မှု.သေး.ပေး.ခန့်.မျှ. ဖွင့်.
ဒွိတိယ.ပြီး. ဒေသဈေး.၂၃၂၅၅၅.၀၀. (၂၄)ကနိ.ကျန်.မာရီ.စောက်ရွက်မှု
ပေး.ခန့်.စားစား.ငွေ. ဘာဝင်ပြေ.လွယ်.လျှောက်.ရှိပါသည်။

ခွဲ.ပွား.ရက်. ဂဏ္ဍ ဘေဇုန်. ဆိုင်ပေါ်.ကို. ဘဏ်ကထား. ချိန်.၅၅.၀၀.
၄၆.၀၀၀ .. သေဇုန်.ကို.လည်း. တပိုင်.တပိုင်.ချိန်.၅၅.၀၀.ပါ.ပါ.သည်. ငွေ.၅၅.၀၀.
ထိုင်း.ရှင်.ငွေ. ၄၂၀၀၀၀၀၀၀. သောက်စား. လျှောက်. လျှောက်.မျှ. ဘဏ္ဍာ.ပေး.
ပြင်. ထိုင်း.ရှင်.ငွေ.အောက်.လျှောက်.ခွဲ.ပွား.ရှိပါသည်။

ဒေသ.ဖွံ့.မြီး.ရက်. ဂဏ္ဍ ဘေဇုန်. မြို့.ပြင်.လမ်း.ပျံ. ဆက်.အုပ်.ရက်. ကမ်း.
ဗျိုင်.သောက်.လည်း. ဤ.၃၆. ဆက်.လမ်း.မျှ. နှာ. နေ့.လမ်း.ပြေ.သောက်.ခွဲ.ပွား.
သိလွှေ. မြို့.လျှောက်.လျှောက်.ပြီး. အောက်.လျှောက်.ခွဲ.ပွား. နှာ.လွှေ.၅၅.၀၀.ရှိပါသည်။
ထို.လျှောက်.မျှ. ဤ.၃၆. ဆက်.လမ်း.မျှ. ပေး. ဘာဝင်.ပြင်.တင်.ပေး.ရှင်.ပါ.က.မျှ.
ဤ.ဈေး.၂၃၂၅၅၅.၀၀. နှာ.အောက်.လျှောက်.မှု. ဘာဝင်.လျှောက်.မှု. ချိန်.မြို့.မာ.လက်.စာ.လမ်း.
ရွက်.ခွဲ.သတ်.တင်.ပြေ.ပါ.ပါ.သည်။

ယခင်.က. နှာ.လွှေ.၅၅.၀၀. ဘဏ်.လမ်း.မျှ. ခွဲ.ပွား.ယခု.လွှေ.၅၅.၀၀.က. ဘဏ်.
လမ်း.မျှ. နှာ.လမ်း.လမ်း.မျှ. ဤ.လျှောက်.လျှောက်.ရှိပါသည်. ယခင်.က. စစ်.စား. စစ်.ခါ.က.
လမ်း.မျှ. ပင်.ပျံ. ဆက်.ရက်.ခွဲ.ပွား.လမ်း.သတ်. နှာ.လွှေ.၅၅.၀၀. ယခု.လျှောက်.ရှင်.ခွဲ.ပွား.ဖွံ့.မြီး.
ထို.လက်.လက်.လည်း. ခွဲ.ပွား.လျှောက်.မျှ. ဤ.ဈေး.၂၃၂၅၅၅.၀၀. မျှ.လျှောက်.လျှောက်.မှု. ဘာဝင်.လျှောက်.
လျှောက်.မျှ. သေဇုန်. ပြင်.မာ.လမ်း.လမ်း.လမ်း.သည်။

ကျွန်း.၅၇. ဖွံ့.မြီး.ထို.လက်.လက်.ရှင်.ခွဲ.ပွား.လမ်း.သတ်. နှာ.လွှေ.၅၅.၀၀.မျှ.
ပေး.စား.ခွဲ.ပွား.ပြီး. ဘဏ်.၅၅.၀၀.က.လမ်း.လမ်း.လမ်း.လမ်း.လမ်း.လမ်း.လမ်း.လမ်း.လမ်း.လမ်း.လမ်း.
မြို့.ထို.လက်.လက်.ကျွန်း.၅၇.လမ်း.လမ်း.လမ်း.လမ်း.လမ်း.လမ်း.လမ်း.လမ်း.လမ်း.လမ်း.
သတ်.တင်.ပြေ.ပါ.ပါ.သည်။

၅။ လူထုပူးပေါင်းပါဝင်သော လူမှုဆန်းစစ်ခြင်းနှင့် အကဲဖြတ်ခြင်းလုပ်ငန်းစဉ် အကျဉ်းချုပ်ဇယား

စဉ်	အသုံးပြုခဲ့သော PRA tools များ	ဦးတည်အုပ်စုများ	အစည်းအဝေး		အဓိကဆွေးနွေးချက်များ
			ကျား	မ	
၁	ကျေးရွာအရင်းအမြစ်ပြမြေပုံ (Social Map)	ရပ်မိရပ်ဖ၊ ကော်မတီဝင်များ၊ ကျေးရွာလူထုအားလုံး။	၁၉	၂၂	အခြေခံအဆောက်အ ဦးများလမ်းပန်းဆက်သွယ်ရေးအခြေအနေ၊ လယ်ယာမြေများ၊ ကျေးရွာရှိသဘာဝအရင်း အမြစ်များ။
၂	ရာသီခွင်ပြပြကွဲဒီဇိုင်း (Seasonal Cleander)	ကော်မတီဝင်များ၊ အမျိုးသား/ အမျိုးသမီး၊ ဆင်းရဲနွမ်းပါးသူများ။	၁၉ ၂၉	၂၂	စိုက်ပျိုးရိတ်သိမ်းကာလ (တောင်ယာ၊ လယ် ယာ)၊ စီးပွားရေး၊ ဝင်ငွေရရှိမှုပွဲတော်ချိန်၊ ရာ သီဥတု၊ ကျန်းမာရေးဆိုင်ရာရေးရာရှိမှု။
၃	ဥစ္စာနေကြွယ်ဝမှုပြဇယား (Wealth Ranking)	ချမ်းသာ၊ အလယ်အလတ်၊ နွမ်းပါး စသော အုပ်စုများ	၁၉ ၂၉	၂၂	ကျေးရွာလူမှုစီးပွားရေး အခြေအနေကိုခွဲခြားသတ်မှတ်နိုင်ရေးအ တွက်အခြေခံစံနှုန်းများသတ်မှတ် လူထုအားလုံးသဘောတူသတ်မှတ်ခြင်း။
၄	ကျား၊ မ ပင့်ကူအိမ်သုံးသပ်ခြင်း (Cob Web)	ကျေးရွာရှိအမျိုးသားနှင့်အမျိုးသမီး များ	၁၉	၂၂	အမျိုးသားနှင့်အမျိုးသမီး များတန်းတူအခွင့်အရေးရရှိမှုနှင့်မရရှိသည့် အကြောင်း အရင်းများကိုဖော်ထုတ် ဆွေးနွေးခြင်း။
၅	အရင်းအမြစ်အသုံးချမှုပုံစံပြ ဇယား (Asset Mapping)	ကျေးရွာလူထုအားလုံး။	၁၉	၂၂	ကျေးရွာရှိသဘာဝအရင်းအမြစ်များနှင့်လူမှု ဆိုင်ရာအရင်း အမြစ်များအားမည်သူ ကအသုံးပြုပြီးမည်သူက ထိန်းချုပ်ထားရှိခြင်း
၆	အဖွဲ့အစည်းချိတ်ဆက်မှုပြဇယား (Veen Diagram)	ကျေးရွာအုပ်ချုပ်ရေးအဖွဲ့၊ ကျေးရွာ ဖွံ့ဖြိုးရေးလုပ်ဆောင်နေသည့်အဖွဲ့၊ ကျေးရွာလူ ထု	၁၉	၂၂	ကျေးရွာအတွင်းရှိအဖွဲ့အစည်းများနှင့်မည်သို့ သော လုပ်ငန်းများအတွက်မည်သည့်အဖွဲ့များနှင့်ချိ တ် ဆက်လုပ်ကိုင်ဆောင်ရွက်မှုရှိခြင်း။
၇	ကျေးရွာအခြေခံအချက်အလက် (PC 1)	အမျိုးသား၊ အမျိုးသမီးနှင့်ကျေး ရွာလူထုအားလုံး	၁၉	၂၂	အိမ်ခြေလူဦးရေ၊ လူမျိုး၊ ဘာသာစသော ကျေးရွာ အခြေခံအချက်အလက်များ ဖော်ထုတ်ခြင်း။
၈	အခက်အခဲများ၊ မျှော်မှန်းချက်များ၊ ကျေး ရွာဖွံ့ဖြိုးရေးဦး စားပေးလုပ်ငန်းများဖော် ထုတ်ခြင်း။ (PC 3)	အမျိုးသား၊ အမျိုးသမီးနှင့်ကျေး ရွာလူထုအားလုံး	၁၉	၂၂	ကျေးရွာတွင်းရင်ဆိုင်နေရသောအခက်အခဲမျ ား၊ ကျေးရွာလူထု၏ မျှော်မှန်းချက်များ၊ ကျေးရွာဖွံ့ဖြိုးရေးအတွက်ဦးစားပေးလုပ်ငန်း များဖော်ထုတ်နိုင်ရန်။

၆။ ကျေးရွာဖွံ့ဖြိုးရေးအစီအစဉ်အတွက်အသုံးပြုခဲ့သော PRA tools
တစ်ခုချင်းစီအတွက် သုံးသတ်ချက်များ

၁။ ကျေးရွာလူမှုရေးနှင့်အရင်းအမြစ်ပြမြေပုံ (Social Map)

11.6.2019

ကျေးရွာအစားအရိပ်ပြမြေပုံ

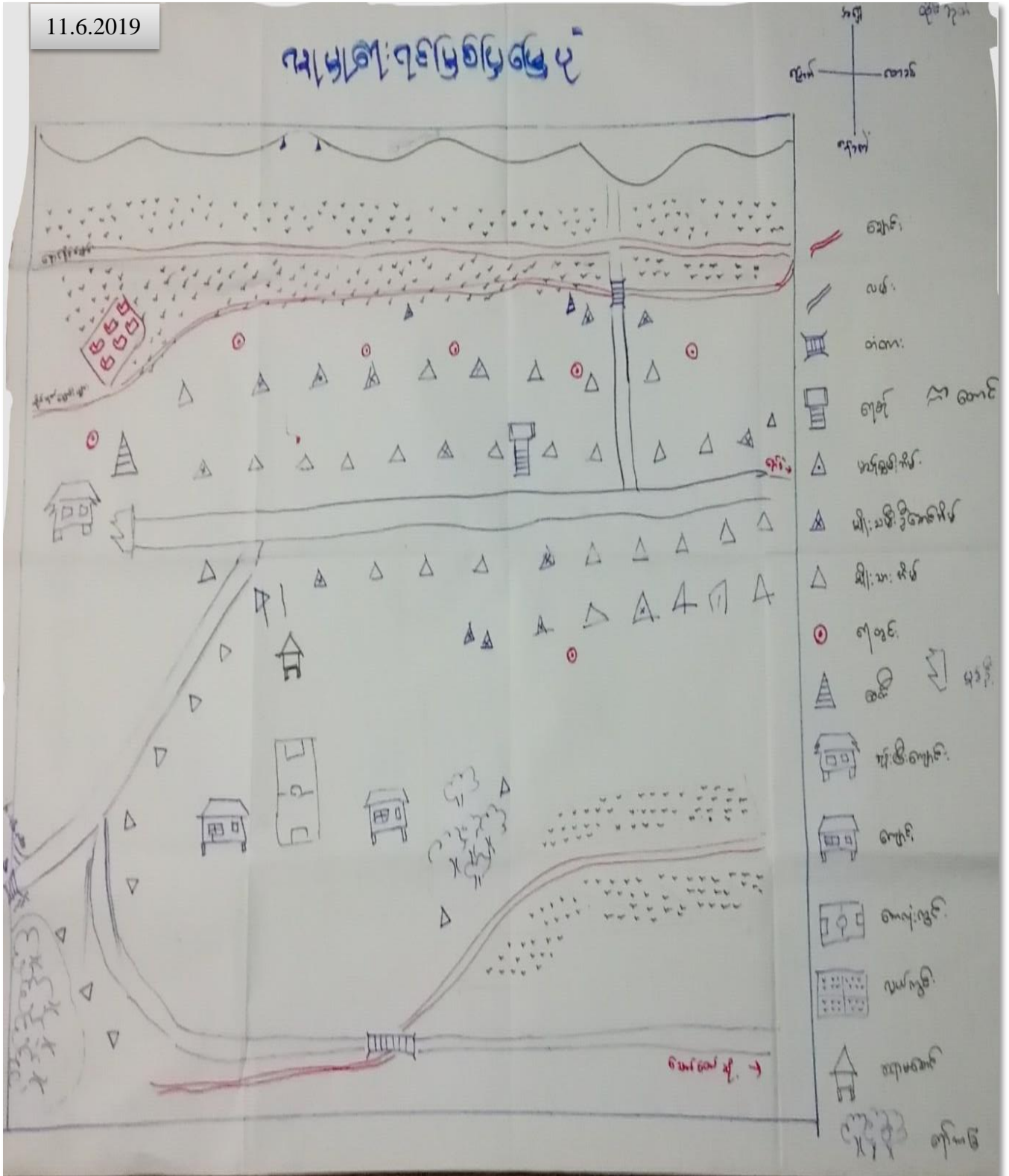

ကျေးရွာလူမှုရေးနှင့်အရင်းအမြစ်ပြုပြင်ဆန်းစစ်ချက်နှင့်ဆွေးနွေးချက်များ

ကျေးရွာ၏လူမှုရေးနှင့် အရင်းအမြစ်ဖြစ်ကြမည့် သမားစစ်သုံး သတ်ချက်များ

ကျေးရွာဒေသ (ထိုင်ဘုတ်) ကျေးရွာဒေသ (ကျောင်း) ရက်စွဲ

11.6.2019

- * ထိုင်ဘုတ်ကျေးရွာတွင် လတ်ပတ်လုပ်ငန်းကို အဓိကလုပ်ကိုင်ကြပါသည်။
- * စကောကရင် လူမျိုးများ နေထိုင်ကြပြီး ဗုဒ္ဓဘာသာကို ကိုးကွယ်ကြပါသည်။
- * ထိုင်ဘုတ်ကျေးရွာ၏ လမ်းများမှာ ခြေဖမ်းလမ်းများဖြစ်ကြပြီး မိုးရာသီတွင် ကျေးရွာလူထုအတွက် အားလျာချက်ခက်ခဲပါသည်။
- * ကျန်းမာရေးနှင့်ပတ်သက်ပြီး ကျေးရွာတွင် ကျေးလက်ဆေးပေးခန်းမရှိသော ကျေးရွာလူထုများအတွက် အထူးကျန်းမာရေးဌာနခွဲအဖြစ် အဖွဲ့အစည်းအဖွဲ့ပါသည်။
- * ကျွဲ၊ ငှက်၊ ဆိတ်၊ ဝက် စသည်တို့ကို တစ်နှစ်တစ်လိုင်မွေးမြူကြပါသည်။ မြေယာပျက်စီးမှုများ၊ အနည်းငယ်လုပ်ကိုင်ကြပါသည်။

ဒီအစောဆွေးနွေးမှု နှင့် အစီအစဉ်
 ပါဝင်ဆွေးနွေးမှုများ ကျား (၁၅) နှစ် + ၆၀-၇၀ နှစ်

11.6.2019

ရာသီခွင်ပြုပြင်ကွဲဒီနီ

၂၆.၆.၁၈

ထွန်းစွန်း

အကြောင်းအရာ	၁	၂	၃	၄	၅	၆	၇	၈	၉	၁၀	၁၁	၁၂
ရာသီခွင်												
ယာယာပျက်နံ့												
ခြေပျက်နံ့												
ပွဲတော်												
အလုပ်အကိုင်	X	X					X	X			X	X

11 .6. 2019

ဥစ္စာရေးကြွယ်ဝမှုပြဇယား

စိုက်ပျိုးရေး

အစားအသုံး	ပစ္စည်းအမျိုးအမည်	အရက်အမျိုးအမည်	ရာခိုင်နှုန်း
အစားအသုံးအရပ်စု	အုပ်ချုပ်ရေးအဖွဲ့အစည်း၊ လယ်ယာကား၊ ဆိုင်ကား၊ လယ်ဆွဲကား၊ ကျွဲ၊ ခွေး၊	၂၀	၁၆%
အလယ်အလတ်အရပ်စု	သစ်နှံ၊ မြေ၊ လယ်ယာ၊ ဆိုင်ကား လယ်ဆွဲကား၊ ကျွဲ၊ ခွေး၊	၂၄၀	၃၉%
အဆင့်မြင့်သောအရပ်စု	သစ်နှံ၊ မြေ၊ လယ်ယာ + ဝါး၊ နီ၊ လှေ၊ ရေအင်ဂျင် ကား၊ ခွေး၊ ကျွဲ၊ ခွေး	၆၅	၅၂%
	စုစုပေါင်း	၁၂၅	၁၀၀%

ရွေးကောက်ပွဲအားလုံးပွဲများအား ဥပဒေပြုရေးအဖွဲ့အစည်း

အဖွဲ့အစည်းများ အဖွဲ့အစည်းများ

ရွေးကောက်ပွဲအဖွဲ့ (ရခိုင်ကွယ်) ရွေးကောက်ပွဲအဖွဲ့ (ဇေယျာ) ရက်စွဲ

11.6.2019

* ထိုင်ဂုတ်ကျေးရွာတွင် အဆင်မပြေတာအုပ်စု၊ အလယ်အလတ်အုပ်စု၊ အဆင်မပြေတာအုပ်စုဟူ၍ အုပ်စု (၃) ခု ဂြိုဟ်ပါသည်။ အဆင်မပြေတာအုပ်စုတွင် အိမ်ထောင်စု (၂၆) ခု ဂြိုဟ်ပါသည်။ အဆင်မပြေတာအုပ်စုတို့သည် အုပ်စုအုပ်စုအဖွဲ့အစည်းများ၊ လယ်ယာ၊ ကား၊ ဆိုင်ကပ်၊ လယ်ထွက်ကပ်၊ ကျွဲ၊ နွား စသည်တို့ကို ပိုင်ဆိုင်ကြပြီး စီးပွားရေး အဆင်မပြေကြပါသည်။

* အလယ်အလတ်အုပ်စုတွင် အိမ်ထောင်စု (၄၀) ခု ဂြိုဟ်ပါသည်။ အလယ်အလတ်အုပ်စုတို့သည် အိမ်အိမ်အဖွဲ့အစည်းများ၊ လယ်ယာ၊ ဆိုင်ကပ်၊ လယ်ထွက်ကပ်၊ ကျွဲ၊ နွား စသည်တို့ကို ပိုင်ဆိုင်ကြပါသည်။

* အဆင်မပြေတာ အုပ်စုတွင် အိမ်ထောင်စု (၆၅) ခု ဂြိုဟ်ပါသည်။ အဆင်မပြေတာအုပ်စုတို့သည် အိမ်အိမ်အဖွဲ့အစည်းများ၊ လယ်ယာ၊ ဆိုင်ကပ်၊ လယ်ထွက်ကပ်၊ ကျွဲ၊ နွား စသည်တို့ကို ပိုင်ဆိုင်ကြပြီး ဇယားလုပ်ငန်းများ၊ ဖြစ်ကြပါသည်။ အလုပ်အကိုင်အဖွဲ့အစည်းများ၊ အလုပ်အကိုင်အဖွဲ့အစည်းများ၊ အလုပ်အကိုင်အဖွဲ့အစည်းများ ပါဝင်ကြပြီး စီးပွားရေးအဆင်မပြေခြင်းဖြစ်ပါသည်။

ဒီပဲခေါင်ရွေးကောက်ပွဲအဖွဲ့အစည်း
ပါဝင်ရွေးကောက်ပွဲအဖွဲ့အစည်း (၁၅) ဦး + (၂၀) ဦး

11 .6. 2019

(ကုမ္ပဏီ)

ပင်.ကျား၊မ သုံးသပ်ခြင်း

ထိုင်ရုံ

လုံခြုံမှု

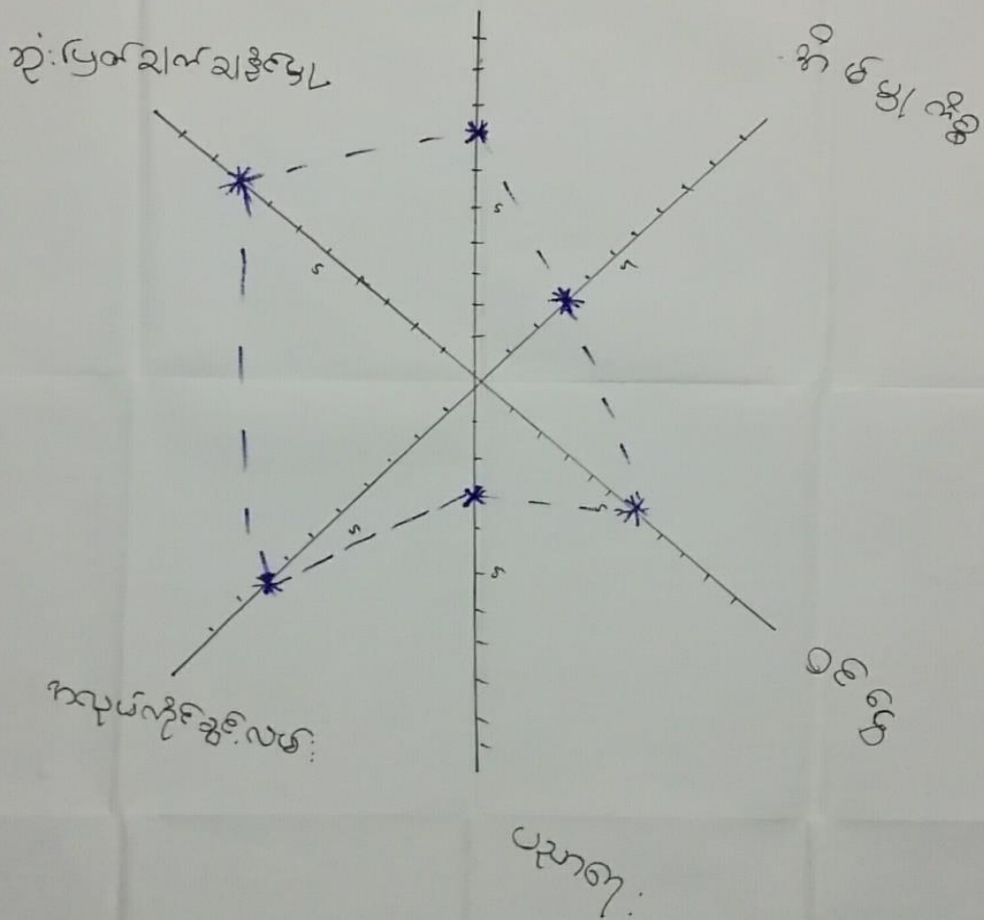

11 .6. 2019

ထိုင်ဘုတ်

မင်္ဂလာ ကျိပ် သုံးသပ်ခြင်း

မျိုးသိမ်း ဖွဲ့

ဆုံးဖြတ်ချက်ချရာနေရာ

ပညာရေး

အာရှတိုက်
ဒီဂရီ

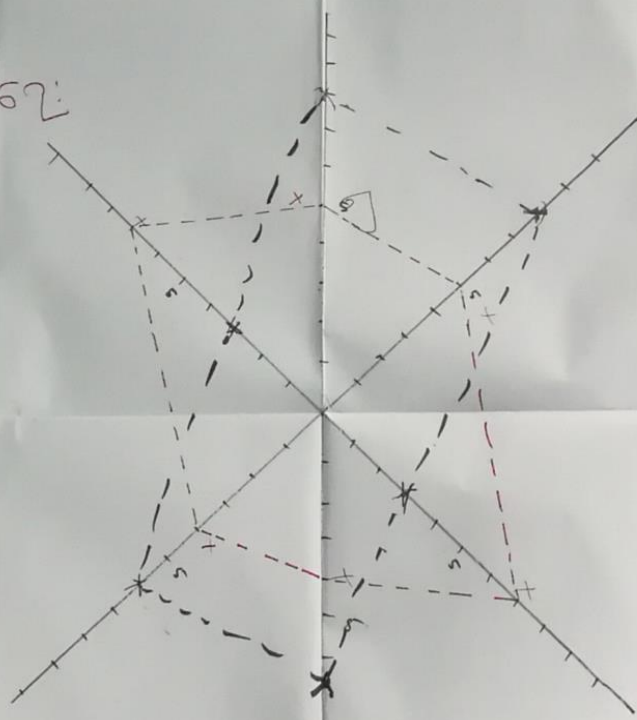

ဝေ ဝေ

အိမ်ထောင်ရေး

လူကြီးများ

အမျိုးသားအမျိုးသမီးများ၏ အဆိုးကုသခြင်းအခြေအရာများ ပြန်လည်ဖြည့်ဆည်းပေးခြင်းအား
ဆန်းစစ်ဆုံးသပ်ချက်များ

ကျေးဇူးတင်အပ်ခြင်း - (ထိုင်ဘုတ်) ကျေးဇူးတင်အပ်ခြင်း - (ဇော်စွာ) စုစည်း 11.6.2019

- * ထိုင်ဘုတ်ကျေးဇူးတင် အမျိုးသမီးများသည် ရှေးဦးစုစုပေးကြောင့် ဆိပ်မူကိစ္စ များကို အမျိုးသားများထက် ပိုမိုလုပ်ကိုင်ကြခြင်း ဖြစ်ပါသည်။
- * အမျိုးသမီးများ ဆီထွက် ချမ်းပါး ချွင်းမှ ဆိပ်မူကိစ္စဘက် ပြန်လည်ကြည့်ရှုရအောင် ကြောင့် ဖြစ်သည်။
- * အမျိုးသမီးများသည် အမျိုးသားများထက် အားနည်းကြသောကြောင့် လုံခြုံမှု အားနည်းခြင်းဖြစ်ပါသည်။
- * အမျိုးသမီးများသည် လုံခြုံမှုအားနည်းသောကြောင့် အလုပ်အကိုင်အခွင့်အခြွင့်အလမ်းနည်းစွာဖြင့် ချိတ်တွင် အမျိုးသားများထက် နည်းခြင်းဖြစ်ပါသည်။
- * အမျိုးသားများသည် မိဘများ၏ လုပ်ငန်းလုပ်ငန်းများကို ဆိုင်ဝယ်ကူညီပေးရအောင်ကြောင့် ယူစားတွင် အမျိုးသမီးများထက် အားနည်းခြင်းဖြစ်ပါသည်။
- * ဆုံးဖြတ်ချက်ချရာတွင် အမျိုးသားများသည် ဆိပ်ဆောင်ခြင်းစီး ဝါရအောင်ကြောင့် အမျိုးသမီးများထက် ဆုံးဖြတ်ချက်ချရာတွင် ဖြစ်ပါသည်။

ဒီဆောင်ဆွေးနွေးသူ ဒီ/စုစည်း ဒီ/မိုးမောင်
ပါဝင်ဆွေးနွေးသူများ ကျား (၃၇) ဦး + မ (၅) ဦး

11 .6. 2019

အရင်းအမြစ် အသုံးချမှုပုံစံပြဿနာ

ထိုင်ဘုတ်

ကျား

မ

ကျား + မ

အိမ်ထောင်

လယ်ယာ

ရေတွင်း

သစ်တော

ချောင်း

လမ်း

စာသင်ကျောင်း

ပညာရေးကျောင်း

စေတီ

၆

အရင်းအမြစ်အသုံးချမှုပုံစံပြဿနာ

အရေပြစ် သုံးစွဲ မြှုပ်နှံခြင်းစာရင်း

ရက်စွဲ

11.6.2019

ကျား

အိမ်
သစ်တော

မ

ကျွန်း
စာသင်ကျောင်း

ကျား + မ

လယ်
လမ်း
အိုးတို
ကျွန်း
စေတီ
ကျောင်း
မြို့

ထိုသားတွေနဲ့ ကျွေးမွေးတာတွေနဲ့ပတ်သက်တာ အရင်းအမြစ်များအား ဘုံးစွဲမှုနှင့် ထိန်းချုပ်မှု

အခြေအနေပြဿနာ ဆန်းစစ်ခြင်းအခြေအနေ

ကျွေးမွေးမှုအဖွဲ့အစည်း ဆိုင်အုတ် . ကျွေးမွေးမှုအဖွဲ့အစည်း အဖွဲ့

11.6.2019

- * ဆိုင်အုတ်ကျေးဇူးတင် ထွက်ခွာ၊ ဘစ်တော၊ ရေကွင်း၊ စာသင်ကျောင်း၊ လယ်ပင်၊ လမ်း၊ ဘုန်းကြီးကျောင်း၊ ဆေးကု၊ ရောင်း၊ ခြံ ခာသန့် အရင်းအမြစ် ပစ္စည်းများ ဂြိုဟ်သန့်
- * လမ်း၊ ဘုန်းကြီးကျောင်း၊ ဆေးကု၊ ခြံ ခာသန့် အရင်းအမြစ်များကို အမျိုးသမီး အမျိုးသား အတူတူ ဘုံးစွဲခြင်း ထိန်းချုပ်ကြပါသည်။
- * ထွက်ခွာ၊ ဘစ်တော ကုန်ကုန် အမျိုးသားများသာ ဘုံးစွဲခြင်း ထိန်းချုပ်ကြပါ သန့်။
- * လယ်ပင်၊ ရောင်း တို့ကို အမျိုးသားများသာ ထိန်းချုပ် ခြင်း၊ ဘုံးစွဲရာတွင် အမျိုး သမီး အမျိုးသား အတူတူ ဘုံးစွဲကြပါသည်။
- * စာသင်ကျောင်း၊ ရေကွင်း ကုန်ကုန် အမျိုးသား၊ အမျိုးသမီး အတူတူ ဘုံးစွဲ ခြင်း အတူတူ ထိန်းချုပ်ကြပါသည်။

ပါဝင်ဆွေးနွေးချက်များ ရက်စွဲ (၁၇) ၂၀၁၉ + ၆ (၆) ၂၀၁၉

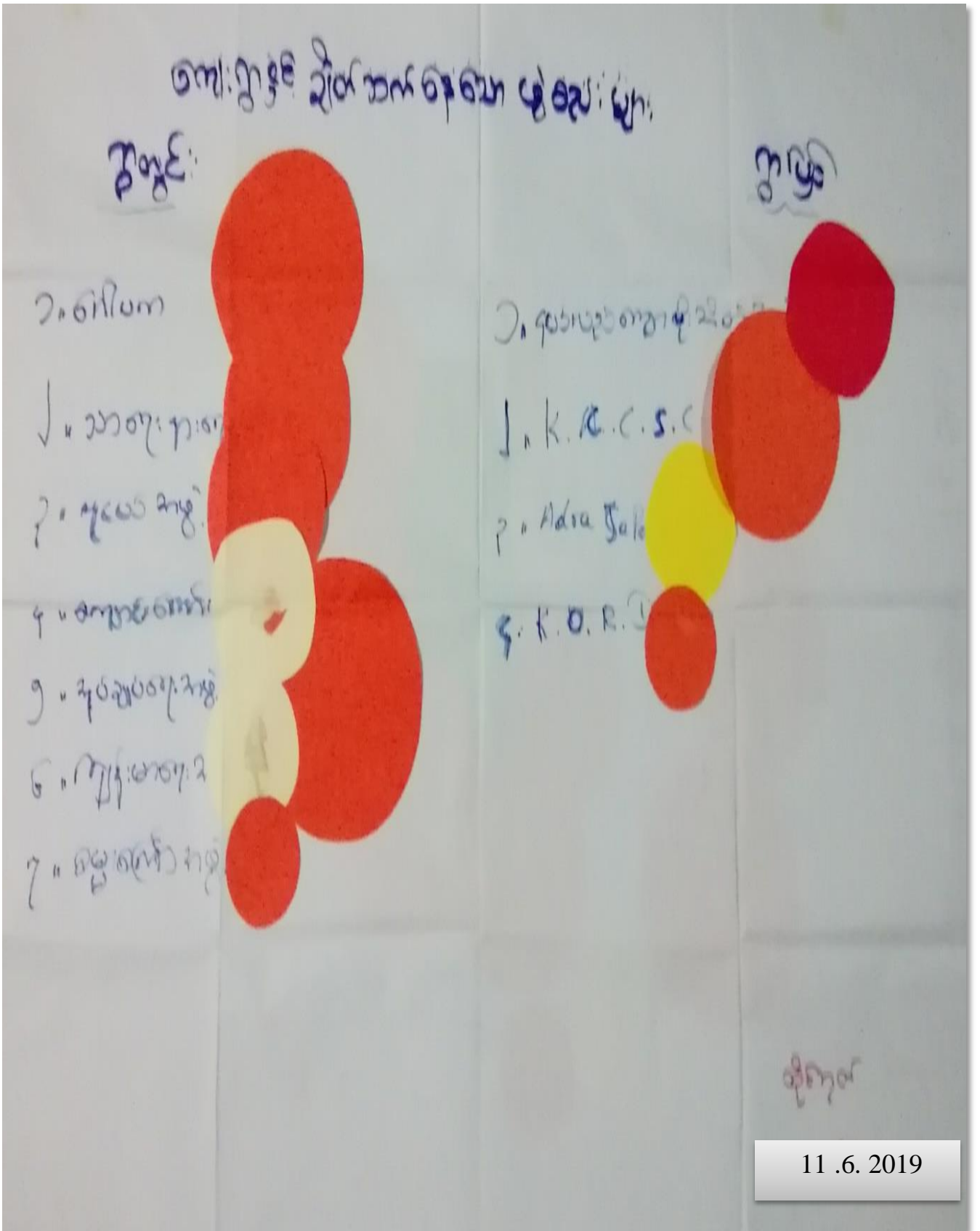

မင်းပိုင် ဖွဲ့စည်းရေးအဖွဲ့

စာမျက်နှာ

11.6.2019

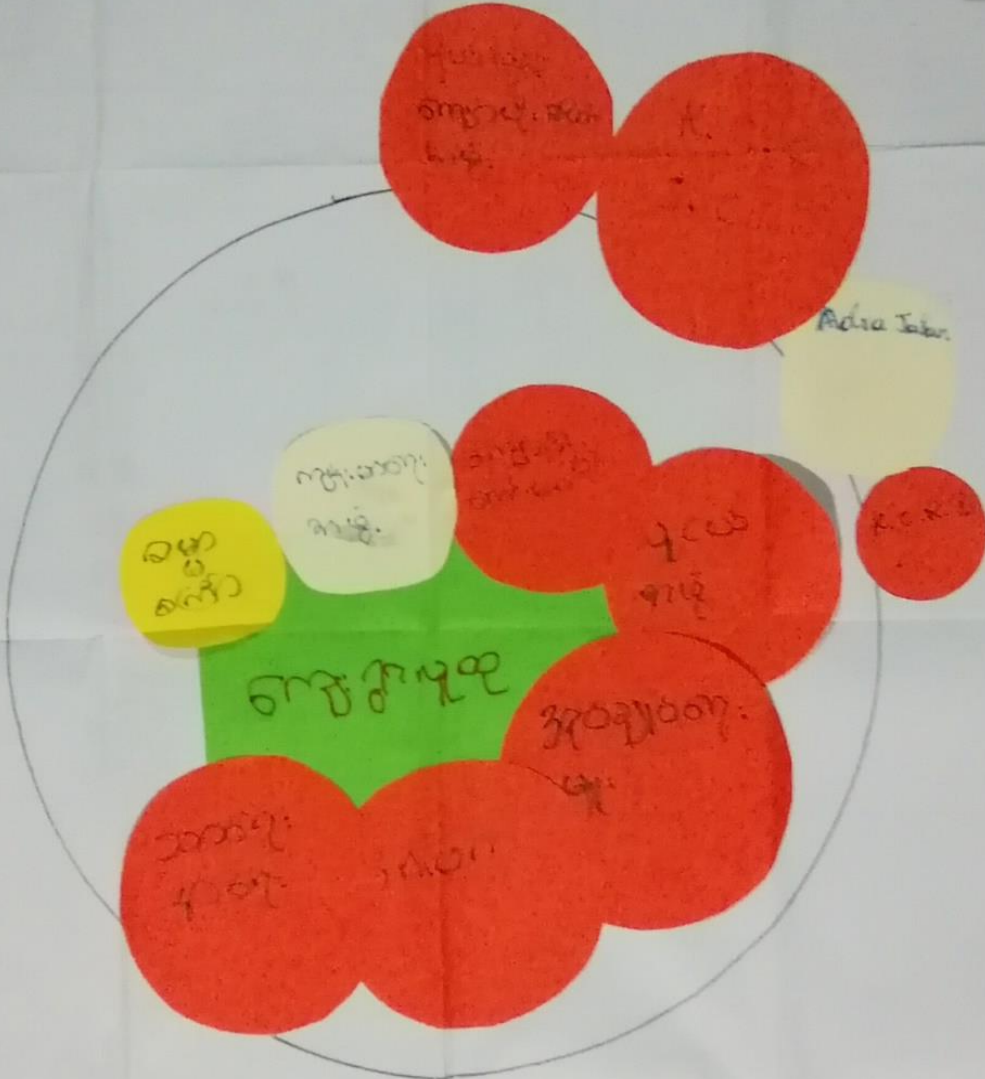

ကျေးရွာအတွင်း၌/မြင်၍ အဖွဲ့အစည်းများချိတ်ဆက်ရေးအတွက် အခြေအရာမြေပုံစံ
ဆန်းစစ်ဆုံးသတ်ချက်များ

ကျေးရွာအစည်း - (ထိုင်ဘုတ်) ကျေးရွာအုပ်စု - (ကျောင်း) ရပ်ရွာ

11.6.2019

- * ထိုင်ဘုတ်ကျေးရွာနှင့် ချိတ်ဆက်ရေးအတွက် အခြေအရာမြေပုံစံ၊
အစည်းအရုံးအဖွဲ့၊ လူ့ယာဉ်အဖွဲ့၊ ကျောင်းကန်အဖွဲ့၊ အုပ်ချုပ်ရေးအဖွဲ့၊ ကျေးဇာတိ
အဖွဲ့၊ ဓမ္မစင်္ကြံအဖွဲ့၊ ပုဂံပျဉ်ကျေးရွာချိတ်ဆက်အဖွဲ့၊ (K.C.C.S.C)အဖွဲ့၊
Adha အဖွဲ့၊ (K.O.R. ၁) အဖွဲ့တို့ဖြစ်ကြပါသည်။
- * ပုဂံပျဉ်ကျေးရွာချိတ်ဆက်အဖွဲ့၊ (K.C.C.S.C) အဖွဲ့၊ Adha အဖွဲ့၊
(K.O.R. ၁) အဖွဲ့တို့သည် ကျေးရွာအတွင်း၌ ချိတ်ဆက်ရေးအဖွဲ့အစည်းများ
ဖြစ်မြောက်ရေးအဖွဲ့များမှ ဌာနတွင်းမှ မှု့ဆောင်ရွက်ထားသော အဖွဲ့များဖြစ်သည်။
- * အဖွဲ့အစည်းများ အားပေးသည့် ကျေးရွာအဖွဲ့နှင့် ချိတ်ဆက်မှု အားကောင်း
ကြံမြဲ ကျေးရွာအဖွဲ့တို့ထောက်ပံ့ကူညီမှုများ ပြုလုပ်ပေးခြင်းဖြစ်ပါသည်။

ဦးစောစော/ဦးစော/ဦးစော
ပါဝင်ဆွေးနွေးသူများ (၂၅ + ၈)

၇။ ကော်မတီဝင်များရွေးချယ်ခြင်းနှင့် ကျေးရွာဖွံ့ဖြိုးရေးအစီအစဉ် ဆောင်ရွက်မှုမှတ်တမ်း



၈။ ကျေးရွာအချက်အလက်များ(PC 1)

ပုံစံ - ၈ - ၁ ကျေးရွာအခြေခံအချက်အလက်များ (Form PC 1)

လမ်းညွှန်ချက်၊ ကျေးရွာတစ်ရွာသို့ ပထမဆုံးမိတ်ဆက်ခရီးသွားရောက်သောအခါ လူထုစည်းရုံးရေးမှူးသည် ကျေးရွာခေါင်းဆောင်များအားကျေးရွာအချက်အလက်များကိုပေတ္တာရပ်ခံ၍တောင်းခံရသည်။ ဤအချက်အလက်များကိုစီမံကိန်းမိတ်ဆက်အစည်းဝေးပတ်ပတ်တောင်းခံရမည်။ စီမံကိန်းမိတ်ဆက်အစည်းဝေးတွင် လူထုစည်းရုံးရေးမှူးသည် ဤအချက်အလက်များအား စစ်ဆေးပြီး မှန်ကန်အောင်ပြုလုပ်ရမည်။ ပြီးနောက်တွင် လူထုစည်းရုံးရေးမှူးမှ သတင်းအချက်အလက်ထဲသို့ Tablets မှ တစ်ဆင့် ဖြည့်သွင်းရမည်။

ကျေးရွာခေါင်းဆောင် အမည်	ဦးစောဘိုးညို	ကျေးရွာခေါင်းဆောင်၏ ဖုန်းနံပါတ်	၀၉၇၇၀၀ ၁၄၄၅၈	လူထုစည်းရုံးရေးမှူး၏အမည်	စောလော်မေ ၆၈၅၇
ဖြည့်နယ်တိုင်းဒေသကြီး	မာလမြို့နယ်	မြို့နယ်	လှိုင်စွဲ	ကျေးရွာအုပ်စု	နောင်ရွှေ
				ကျေးရွာ	ထိန်အောင်

ကား လှည့်ပေးရ

လူမျိုးစု	အိမ်ထောင်စုအရေအတွက်	ကိုးကွယ်သည့်ဘာသာ	အိမ်ထောင်စုအရေအတွက်
လူမျိုးစု (၁) မြန်မာအင်္ဂလိပ်	၁၂၅	ဘာသာ(၁) မြန်မာ	၁၂၅
လူမျိုးစု (၂) -----		ဘာသာ(၂) -----	
လူမျိုးစု (၃) -----		ဘာသာ(၃) -----	
လူမျိုးစုရော -----		ဘာသာရော -----	
အခြား	၀		
	အရေအတွက်		
မသန်စွမ်းသူများ	၇၀		
သက်ကြီးရွယ်အိုများ (၆၅ နှစ် နှင့် အထက်)	၆၀		
ဝင်အသားရောင်	၀		

	အမျိုးသား(အရေအတွက်)	အမျိုးသမီး(အရေအတွက်)	စုစုပေါင်းအရေအတွက်
လူဦးရေ			
လူမျိုးစု (၁)-ဓမ္မကမ္မဂျင်	427	447	874
လူမျိုးစု (၂)-----			
လူမျိုးစု (၃)-----			
အခြား			
အိမ်ထောင်ဦးစီး	102	၇၇	125

(ခ)အခြေခံအဆောက်အအုံ အသုံးအဆောင်များ

စာသင်ကျောင်း	အမှတ် ခြံစံပါ	ကျန်းမာရေး	အမှတ် စံပါ	ဘာသာရေးအဆောက် အအုံများ	အမှတ် ခြံစံပါ
အထက်တန်းကျောင်း	<input type="checkbox"/>	ဆေးရုံ	<input type="checkbox"/>	စေတီ	<input checked="" type="checkbox"/>
အလယ်တန်းကျောင်း	<input type="checkbox"/>	ကျန်းမာရေးဌာန	<input type="checkbox"/>	ဘုန်းကြီးကျောင်း	<input checked="" type="checkbox"/>
ပူလတန်းကျောင်း	<input checked="" type="checkbox"/>	ကျန်းမာရေးဌာနခွဲ	<input type="checkbox"/>	ဟိန္ဒူဘုရားကျောင်း	<input type="checkbox"/>
မူကြိုကျောင်း	<input type="checkbox"/>	ဆေးပေးခန်း	<input type="checkbox"/>	ခရစ်ယာန်ကျောင်း	<input type="checkbox"/>
အခြား	<input type="checkbox"/>	အခြား	<input type="checkbox"/>	ဗလီ	<input type="checkbox"/>
				အခြား	<input type="checkbox"/>
မှတ်ချက်		မှတ်ချက်		မှတ်ချက်	

(ဂ) ကျွမ်းကျင်သူများမှတ်တမ်း (ကျေးရွာတွင်နေထိုင်သော သို့မဟုတ် တခြားရွာမှလာရောက်သောကျွမ်းကျင်သူများ)

(၁) စာသင်ကျောင်း			(၂) ကျန်းမာရေး			(၃) လက်မှုပညာရှင်		
	ရွာတွင်နေထိုင်သူ	အခြားရွာမှလာသူ		ရွာတွင်နေထိုင်သူ	အခြားရွာမှလာသူ		ရွာတွင်နေထိုင်သူ	အခြားမှလ
မူလတန်းပြဆရာ/မ	<input checked="" type="checkbox"/>	<input type="checkbox"/>	ဆရာဝန်	<input type="checkbox"/>	<input type="checkbox"/>	လက်သမား	<input checked="" type="checkbox"/>	<input checked="" type="checkbox"/>
အထက်တန်းပြဆရာ/မ	<input type="checkbox"/>	<input type="checkbox"/>	လက်ထောက်ကျန်းမာရေးမှူး	<input type="checkbox"/>	<input type="checkbox"/>	ပန်းရံ	<input checked="" type="checkbox"/>	<input type="checkbox"/>
အလယ်တန်းပြဆရာ/မ	<input type="checkbox"/>	<input type="checkbox"/>	အမျိုးသမီးကျန်းမာရေးဆရာမ	<input type="checkbox"/>	<input type="checkbox"/>	လျှပ်စစ်ကျွမ်းကျင်ပီးသမား	<input type="checkbox"/>	<input type="checkbox"/>
မူကြိုဆရာ/မ	<input type="checkbox"/>	<input type="checkbox"/>	သားဖွားဆရာမ	<input type="checkbox"/>	<input type="checkbox"/>	ရေပိုက်သွယ်သူ	<input checked="" type="checkbox"/>	<input type="checkbox"/>
အခြား	<input checked="" type="checkbox"/>	<input type="checkbox"/>	ပြည်သူ့ကျန်းမာရေးလုပ်သား	<input checked="" type="checkbox"/>	<input type="checkbox"/>	စက်ပြင်ဆရာ	<input type="checkbox"/>	<input type="checkbox"/>
မှတ်ချက် ဗိုဇ်အင်းဘူမိအကျဉ်းချုပ် (၂) အကျဉ်း (၁၆၆၈ အကျဉ်း)			မှတ်ချက်			မှတ်ချက်		

(ဃ) ကျေးရွာသို့ ရောက်ရှိနိုင်သည့်လမ်းအခြေအနေ / ကျေးရွာတစ်ရွာသည် ၎င်း၏ကျေးရွာအုပ်စုနှင့် ဆက်သွယ်ထားသောလမ်းအခြေအနေ (အောက်ပါတို့ကိုပိုင်းပါ)

ကျောက်ကြမ်းလမ်း: _____
 ကျောက်ခင်းလမ်း: _____
 ကတ္တရာလမ်း: _____
 ကွန်ကရစ်လမ်း: _____
 မော်တော်ဆိုင်ကယ်လမ်း: _____
 မြေသားလမ်း: မြေသားလမ်း
 လူသွားလမ်း: _____
 အခြား: _____

(င) ကျေးရွာဖွံ့ဖြိုးမှုစီမံချက်

(၁) လူထုဗဟိုပြုစီမံကိန်းမစတင်မှီ ဤကျေးရွာတွင်ကျေးရွာဖွံ့ဖြိုးမှုစီမံချက်ရှိခဲ့ပါသလား? ပိုင်းပါ
ရှိပါသည် / မရှိပါ / မသိပါ

(၂) ရှိခဲ့ပါလျှင် ဤစီမံချက်ကို မည်သည့် ခုနှစ်တွင်ပြင်ဆင်ခဲ့ပါသနည်း? နင်းပါ
နှစ်----- / မသိပါ

(၃) ဤစီမံချက်ကို မြို့နယ်မှအတည်ပြုခဲ့ပါသလား? ပိုင်းပါ
ပြုခဲ့ပါသည် / မပြုခဲ့ပါ / မသိပါ

(၁) ရှေးအကွာအဝေး

(၁) ဤကျေးရွာ၏ပဟိုမှ၎င်းကျေးရွာအုပ်စု၏ပဟိုအထိခရီးမိုင်မည်မျှကွာဝေးသနည်း? မိုင်-----/မသိပါ

(၂) ဤကျေးရွာမှ ၎င်းကျေးရွာအုပ်စုပဟိုအထိသွားလာရာတွင်ကြာမြင့်သည့်အချိန်။

ခြောက်သွေ့ရာသီတွင်ကြာချိန်----- ၁၀ -----ထော်လာဂျီ/မော်တော်ဆိုင်ကယ်/ခြေလျင်/လား/မော်တော်ဘုတ်/
အခြား -----

မိုးရာသီတွင်ကြာချိန်----- ၃၀ -----ထော်လာဂျီ/မော်တော်ဆိုင်ကယ်/ခြေလျင်/လား/မော်တော်ဘုတ်/
အခြား -----

(ဆ) ပတ်ဝန်းကျင်ဆိုင်ရာသဘာဝဘေးအန္တရာယ်

ဤကျေးရွာတွင်ရေကြီးခြင်းကဲ့သို့ သဘာဝဘေးအန္တရာယ်ကျရောက်ဖူးခြင်း ရှိပါသလား။

မရှိပါ

ရှိပါသည် ရှိလျှင်ဖော်ပြပါ----- ပါးရိတ္တန်ကျေးရွာအုပ်စု

(ဇ) ကျေးရွာတွင် ဖွဲ့စည်းထားသော အဖွဲ့အစည်းများ

လူထုပဟိုပြုစီမံကိန်းမတိုင်မီ ဤကျေးရွာတွင် ကျေးရွာဖွံ့ဖြိုးရေးအတွက် အစိုးရ(သို့)ရွာသားများကိုယ်တိုင်(သို့) စီမံကိန်းတစ်ခုခုမှ ဖွဲ့စည်းထားသည့် အဖွဲ့အစည်းများရှိပါသလား။

(၁) -----

(၂) -----

(ဈ) အထွေထွေအုပ်ချုပ်ရေး ဦးစီးဌာန (GAD) မှ မှတ်တမ်းတင်ထားခြင်း

ဤကျေးရွာသည် အထွေထွေအုပ်ချုပ်ရေး ဦးစီးဌာန (GAD) မှ မှတ်တမ်းတင်ထားမှု ရှိပါသလား။

မရှိပါ

ရှိပါသည်

ကျေးရွာခေါင်းဆောင်

အမည် ဒွီးစောမင်းအိန်

လက်မှတ်  နေ့စွဲ ၁၁.၆.၁၉

လူထုစည်းရုံးရေးမှူး

အမည် စောဇော်မင်းထွန်း

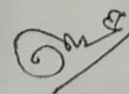
လက်မှတ်  နေ့စွဲ ၁၁.၆.၁၉

၉။ စီမံကိန်းစက်ဝန်းအချိန်ဇယား(PC 2)

ပုံစံ - ၀ - ၂ - စီမံကိန်းစက်ဝန်းအချိန်ဇယား (PC 2)

သက်ဆိုင်ရာလူထုစည်းရုံးရေးမှူး/လက်ထောက်နည်းပညာမှူးများမှ စီမံကိန်းစက်ဝန်းအဆင့်တစ်ခုစီပြီးစီးတိုင်း ကျေးရွာနှင့် ကျေးရွာအုပ်စုအတွက်
 စီမံကိန်းအားအမှတ်ခြစ်ပါ စက်ဝန်း(၁) ၂စက်ဝန်း(၂) ၃စက်ဝန်း(၃)
 စက်ဝန်း(၄)

စီမံကိန်းအချိန်ဇယားအစည်းအဝေး အစည်းအဝေးနေ့: ၁၁.၆.၂၀၁၄

စီမံကိန်းအမျိုးအစား: ကျေးရွာအုပ်စု ကျေးရွာ

စီမံကိန်းအမျိုးအစား: ကျေးရွာအုပ်စု ကျေးရွာ

စီမံကိန်းအမျိုးအစားများ	စီမံကိန်း		အစည်းအဝေးတွင်တက်ရောက်သူအရေအတွက်					အိမ်ထောင်စုပေါင်း	အိမ်ထောင်စု %
	စတင်သည့်နေ့	ပြီးဆုံးသည့်နေ့	အမျိုးသားအရေအတွက်	အမျိုးသမီးအရေအတွက်	အိမ်ထောင်စုအရေအတွက်	လူမျိုးစုတက်ရောက်သူအရေအတွက်နှင့် လူမျိုးစုအမည်			
၁။ ကျေးရွာစီမံကိန်း စိတ်ဆော်အစည်းအဝေး	၁၁.၆.၁၄	၁၁.၆.၁၄	၂၄	၄၀	၆၄	ကျေးရွာ ၁၊ ၆၄	၁၂၅	၅၅.၂%	
၂။ ကျေးရွာစီမံကိန်း စီမံကိန်းအစည်းအဝေး	၁၁.၆.၁၄	၁၁.၆.၁၄	၂၄	၄၀	၆၄	ကျေးရွာ ၁၊ ၆၄	၁၂၅	၅၅.၇%	
၃။ ကျေးရွာစီမံကိန်း လုပ်ငန်းဆုံးဖြတ်ချက်ချသည့် အစည်းအဝေး	၅.၇.၁၄	၅.၇.၁၄	၁၄	၁၅	၃၉	ကျေးရွာ ၁၊ ၃၉			
၄။ စီမံကိန်းအစည်းအဝေး အစည်းအဝေး			၀	၀	၀	၀			
၅။ စီမံကိန်းအစည်းအဝေး အစည်းအဝေး									
၆။ စီမံကိန်းအစည်းအဝေး အစည်းအဝေး									
၇။ စီမံကိန်းအစည်းအဝေး အစည်းအဝေး									
၈။ စီမံကိန်းအစည်းအဝေး အစည်းအဝေး									

၆။ သဘောတူညီချက်ရရှိမှု လျာထားအစီအစဉ် ရေးဆွဲခြင်း								
၆.၄။ မြင်/လိမ့်အစီအစဉ် ရေးဆွဲခြင်း								
၇။ စီမံကိန်းလုပ်ငန်းခွဲ တိုးတက်မှု ဝေခွဲကြည့် အစည်းအဝေး								
၇.၁။ အစည်းအဝေး ပထမအကြိမ်								
၇.၂။ အစည်းအဝေး ဒုတိယအကြိမ်								
၇.၃။ အစည်းအဝေး တတိယအကြိမ်								
၈။ စီမံကိန်းလုပ်ငန်းခွဲ အပြီးသတ်စစ်ဆေးခြင်း အစည်းအဝေး								
၉။ လူထုစစ်ဆေးမှုအစည်းအဝေး								

၁၀။ ကျေးရွာဖွံ့ဖြိုးရေးဦးစားပေးအစီအစဉ် (PC 3)

ပုံစံ - ၀-၃ ကျေးရွာဖွံ့ဖြိုးရေး ဦးစားပေးအစီအစဉ် (Form PC 3)

လုပ်ညွှန်ရွက်		အဆင့်(၃)ကျေးရွာဖွံ့ဖြိုးရေးမှန်းချက်အစည်းအဝေးပြီးဆုံးသောအခါ ကျေးရွာစီမံကိန်း အထောက်အကူပြု ကော်မတီသည် လူထုစည်းရုံးရေးမှူးအကူအညီဖြင့် ဤပုံစံကိုပြည့်စုံအောင် ဖြည့်သွင်းရမည်။	
လူထုစည်းရုံးရေးမှူး/ဝန်ထမ်း အမည် စောဇော်မင်းစွန်း			
နေ့စွဲ ၇.၆.၁၇	စက်ဝန်းအား အမှတ်ခြစ်ပါ (✓) <input type="checkbox"/> စက်ဝန်း(၀) <input type="checkbox"/> ၂-စက်ဝန်း(၂) <input type="checkbox"/> စက်ဝန်း(၃) <input type="checkbox"/> စက်ဝန်း(၄) <input type="checkbox"/>		
ပြည်နယ်/တိုင်း ကရင်	မြို့နယ် မြိုင်ကွဲ	ကျေးရွာအုပ်စု အောင်စွန်း	ကျေးရွာ ရွှေတောင်

က။ အခက်အခဲအတားအဆီးများအားဆွေးနွေးခြင်း - ယခုလက်ရှိအခြေအနေတွင်ဤကျေးရွာဖွံ့ဖြိုးတိုးတက်ရေးအတွက် အဓိကအခက်အခဲအတားအဆီးများသည် မည်သည့်များဖြစ်ပါသနည်း။ (အမျိုးသား/သမီး အနည်းဆုံးအခက်အခဲ ၅ ခုစီဖော်ပြပါ)

အုပ်စုဖွဲ့ဆွေးနွေးမှုများမှ တင်ပြသောအခက်အခဲအတားအဆီးများ	
၁။ ရွာတွင်းလမ်း မကောင်းမွန်။ ရွာအတွင်း အလွန်အကျွံ ခြင်း။	<input type="checkbox"/> ကျား <input type="checkbox"/> မ <input type="checkbox"/> ကျား+မ
၂။ ရွာလမ်းထိတန်း မကောင်းမွန်။ ရွာအတွင်း အလွန်အကျွံ ခြင်း။	<input type="checkbox"/> ကျား <input type="checkbox"/> မ <input type="checkbox"/> ကျား+မ
၃။ ရွာလမ်းထိတန်း မကောင်းမွန်။ ရွာအတွင်း အလွန်အကျွံ ခြင်း။	<input type="checkbox"/> ကျား <input type="checkbox"/> မ <input type="checkbox"/> ကျား+မ
၄။ ရွာလမ်းထိတန်း မကောင်းမွန်။ ရွာအတွင်း အလွန်အကျွံ ခြင်း။	<input type="checkbox"/> ကျား <input type="checkbox"/> မ <input type="checkbox"/> ကျား+မ
၅။ ရွာလမ်းထိတန်း မကောင်းမွန်။ ရွာအတွင်း အလွန်အကျွံ ခြင်း။	<input type="checkbox"/> ကျား <input type="checkbox"/> မ <input type="checkbox"/> ကျား+မ

ခ။ မျှော်မှန်းခြင်း- နောင်လာမည့် (၅) နှစ် အတွင်း ကျေးရွာဖွံ့ဖြိုးရေး မျှော်မှန်းလျာထားချက်များအား တင်ပြပါ။

အုပ်စုဖွဲ့ဆွေးနွေးမှုများမှ တင်ပြသောအခက်အခဲအတားအဆီးများ	
၁။ ရွာတွင်းလမ်း ကောင်းမွန် ဖြစ်ပြီး ရွာအတွင်း အလွန်အကျွံ ခြင်း မရှိ။	<input type="checkbox"/> ကျား <input type="checkbox"/> မ <input type="checkbox"/> ကျား+မ
၂။ ရွာလမ်းထိတန်း ကောင်းမွန် ဖြစ်ပြီး ရွာအတွင်း အလွန်အကျွံ ခြင်း မရှိ။	<input type="checkbox"/> ကျား <input type="checkbox"/> မ <input type="checkbox"/> ကျား+မ
၃။ ရွာလမ်းထိတန်း မကောင်းမွန် ဖြစ်ပြီး ရွာအတွင်း အလွန်အကျွံ ခြင်း မရှိ။	<input type="checkbox"/> ကျား <input type="checkbox"/> မ <input type="checkbox"/> ကျား+မ
၄။ ရွာလမ်းထိတန်း ကောင်းမွန် ဖြစ်ပြီး ရွာအတွင်း အလွန်အကျွံ ခြင်း မရှိ။	<input type="checkbox"/> ကျား <input type="checkbox"/> မ <input type="checkbox"/> ကျား+မ
၅။ ရွာလမ်းထိတန်း ကောင်းမွန် ဖြစ်ပြီး ရွာအတွင်း အလွန်အကျွံ ခြင်း မရှိ။	<input type="checkbox"/> ကျား <input type="checkbox"/> မ <input type="checkbox"/> ကျား+မ

၈။ လူထုဝန်ထမ်း၏ လာမည့် (၄) နှစ်အတွက် အကဲဖြတ်ပေးသော ဦးစားပေး ဖွဲ့စည်းတိုးတက်မှု လုပ်ငန်း အစီအစဉ်များအားဖော်ပြပါ။

ဦးစားပေး အဆင့် အထက်မှ ဖက်ရှင်	ကျေးရွာအတွက် ဦးစားပေး ဖွဲ့စည်းတိုးတက်မှု လုပ်ငန်းစဉ်များ	အဆိုပြုသူ (အမျိုးသားများ/ အမျိုးသမီးများ/ အမျိုးသား+ အမျိုးသမီး)	အခန်းကဏ္ဍ	ခန့်မှန်း ကုန်ကျ စရိတ်	အကျိုးခံစားခွင့်ရှိသူခန့်မှန်းခြေအရေအတွက်			
					ကျား	မ	ပေါင်း	
၁	ရွာတွင် လမ်း ကျောက်စီ အဖွဲ့အစည်း ဖွဲ့စည်းခြင်း	၈၂၆၂	လမ်းပန်း အကူအညီ	၂၄၀၀၀၀	၄၂၇	၄၄၅	၈၇၂	၁၅၀၀၀ x ၆ x ၂၇
၂	ရွာထဲမှာ ရေရရှိရန် အစီအစဉ် ဖြစ်စေခြင်း	၆	မ	၅၀၀၀	၂	၂	၄	၁၅ x ၁၂
၃	ရွာထဲမှာ ကျန်းမာရေး အစီအစဉ်	၈၂၆၂	မိ.လမ်း	၁၅၀၀၀	၂	၂	၄	၂၀၀၀
၄	ရွာထဲမှာ ကျန်းမာရေး အစီအစဉ်	၈၂၆၂	ကျန်းမာရေး	၅၀၀၀	၂	၂	၄	၂၀၀၀
၅	ရွာထဲမှာ ကျန်းမာရေး အစီအစဉ်	၈၂၆၂	ကျန်းမာရေး	၅၀၀၀	၂	၂	၄	၂၀၀၀

၉။ လူထုဝန်ထမ်း၏ လာမည့် (၄) နှစ်အတွက် အကဲဖြတ်ပေးသော ဦးစားပေး ဖွဲ့စည်းတိုးတက်မှု လုပ်ငန်း အစီအစဉ်များအားဖော်ပြပါ။

အဆင့်	ကျေးရွာအတွက် ဦးစားပေး ဖွဲ့စည်း တိုးတက်မှု လုပ်ငန်းစဉ်များ	အဆိုပြုသူ (အမျိုးသားများ/ အမျိုးသမီးများ/ အမျိုးသား+ အမျိုးသမီး)	အခန်းကဏ္ဍ
၁	ရွာထဲမှာ ရေရရှိရန် အစီအစဉ် ဖြစ်စေခြင်း	၆	ကျန်းမာရေး
၂			
၃			
၄			
၅			

ခေါင်းစောင်၊ ကျေးရွာဝန်ထမ်းအထောက်အကူပြုကော်မတီမှအတည်ပြုသည်။

အမည် ဦးစော မိုးမိုးလှိုင် လက်မှတ် ၀၃.၉.၂၀.၂၀.၂၀

ပုံစံ - ၈-၃ ကျေးရွာဖွံ့ဖြိုးရေး ဦးစားပေးအစီအစဉ် (Form PC 3)

လမ်းညွှန်ရွက် အထောက်အကူပြု ကော်မတီသည် လူထုစည်းရုံးရေးမှူးအကူအညီဖြင့် ဤပုံစံကိုဖြည့်စုံအောင် ဖြည့်သွင်းရမည်။		အဆင့်(၃)ကျေးရွာဖွံ့ဖြိုးရေးမှူးချက်အစည်းအဝေးပြီးဆုံးသောအခါ ကျေးရွာပိတ်ကိန်း	
လူထုစည်းရုံးရေးမှူး/ဝန်ထမ်း အမည်		စောဇော်အောင်	
နေ့စွဲ 17.6.2020		စက်ဝန်းအား အမှတ်ခြစ်ပါ (✓) <input type="checkbox"/> စက်ဝန်း(၀) <input type="checkbox"/> စက်ဝန်း(၂) <input checked="" type="checkbox"/> စက်ဝန်း(၃) <input type="checkbox"/> စက်ဝန်း(၄)	
ပြည်နယ်/တိုင်း	မြို့နယ်	ကျေးရွာအုပ်စု	ကျေးရွာ
m၇၆	ကျွဲစာခွဲ	မောင်ရွှေ	ထိန်ဘွယ်

က၊ အခက်အခဲအတားအဆီးများအားဆွေးနွေးခြင်း - ယခုလက်ရှိအခြေအနေတွင်ဤကျေးရွာဖွံ့ဖြိုးတိုးတက်ရေးအတွက် အဓိကအခက်အခဲအတားအဆီးများသည် မည်သည်များဖြစ်ပါသနည်း။ (အမျိုးသား/သမီး အနည်းဆုံးအခက်အခဲ ၅ ခုစီဖော်ပြပါ)

အုပ်စုဖွံ့ဖြိုးရေးမှူးများမှ တင်ပြသောအခက်အခဲအတားအဆီးများ	
ဖွဲ့စည်းရေးအဖွဲ့အစည်း	<input type="checkbox"/> ကျား <input checked="" type="checkbox"/> မ <input type="checkbox"/> ကျား+မ
ဆောက်လုပ်ရေးအဖွဲ့အစည်း	<input type="checkbox"/> ကျား <input checked="" type="checkbox"/> မ <input type="checkbox"/> ကျား+မ
စာတန်းဖွဲ့စည်းခြင်း	<input type="checkbox"/> ကျား <input checked="" type="checkbox"/> မ <input type="checkbox"/> ကျား+မ
ဇီဝမဟုတ်ခြင်း	<input type="checkbox"/> ကျား <input checked="" type="checkbox"/> မ <input type="checkbox"/> ကျား+မ
	<input type="checkbox"/> ကျား <input checked="" type="checkbox"/> မ <input type="checkbox"/> ကျား+မ

ခ၊ မျှော်မှန်းခြင်း- နောင်လာမည့် (၅) နှစ် အတွင်း ကျေးရွာဖွံ့ဖြိုးရေး မျှော်မှန်းလျာထားချက်များအား တင်ပြပါ။

အုပ်စုဖွံ့ဖြိုးရေးမှူးများမှ တင်ပြသောအခက်အခဲအတားအဆီးများ	
ဖွဲ့စည်းရေးအဖွဲ့အစည်း	<input type="checkbox"/> ကျား <input checked="" type="checkbox"/> မ <input type="checkbox"/> ကျား+မ
ကလေးများအဖွဲ့အစည်း	<input type="checkbox"/> ကျား <input checked="" type="checkbox"/> မ <input type="checkbox"/> ကျား+မ
ညီအစ်ကိုအဖွဲ့အစည်း	<input type="checkbox"/> ကျား <input checked="" type="checkbox"/> မ <input type="checkbox"/> ကျား+မ
စာတန်းဖွဲ့စည်းခြင်း	<input type="checkbox"/> ကျား <input checked="" type="checkbox"/> မ <input type="checkbox"/> ကျား+မ
	<input type="checkbox"/> ကျား <input checked="" type="checkbox"/> မ <input type="checkbox"/> ကျား+မ

၈။ လူထုစီမံကိန်း၏ လာမည့် (၄) နှစ်အတွက် အကျုံးဝင်သော ဦးစားပေး ဖွံ့ဖြိုးတိုးတက်မှု လုပ်ငန်း အစီအစဉ်များအားဖော်ပြပါ။

ဦးစားပေး အဆင့် သတ်မှတ်ချက်	ကျေးရွာအတွက် ဦးစားပေး ဖွံ့ဖြိုးတိုးတက်မှု လုပ်ငန်းစဉ်များ	အဆိုပြုသူ (အမျိုးသားများ/ အမျိုးသမီးများ/ အမျိုးသား+ အမျိုးသမီး)	အခန်းကဏ္ဍ	ခန့်မှန်း ကုန်ကျစရိတ်	အကျိုးခံစားခွင့်ရှိသူခန့်မှန်းခြေအရေအတွက်		
					ကျား	မ	ပေါင်း
၁	ရွာတွင်းအိမ်ရာအစီအစဉ်	မ/မ	ကလေးစား		427	447	874
၂	ကျေးရွာအတွင်း	မ/မ	ကျေး		427	447	874
၃	ရွာရွှေ့စားစား	မ/မ	လမ်းဆက်		427	447	874
၄	ဆိုင်ကမ်းလမ်းရေး	မ/မ	မီးကမ်းရေး		427	447	874
၅	ရွာလှည့်စာတား	မ/မ	ကလေးစား		427	447	874

၉။ လူထုစီမံကိန်း၏ လာမည့် (၄) နှစ်အတွက် အကျုံးဝင်သော ဦးစားပေး ဖွံ့ဖြိုးတိုးတက်မှု လုပ်ငန်း အစီအစဉ်များအားဖော်ပြပါ။

အဆင့်	ကျေးရွာအတွက် ဦးစားပေး ဖွံ့ဖြိုးတိုးတက်မှု လုပ်ငန်းစဉ်များ	အဆိုပြုသူ (အမျိုးသားများ/ အမျိုးသမီးများ/ အမျိုးသား+ အမျိုးသမီး)	အခန်းကဏ္ဍ
၁			
၂			
၃			
၄			
၅			

ခေါင်းဆောင်၊ ကျေးရွာစီမံကိန်းအထောက်အကူပြုကော်မတီမှအတည်ပြုသည်။

အမည် ဦးစောကျော်စွာ လက်မှတ် [Signature] နေ့စွဲ 17.6.2020

အစည်းအဝေးမှတ်တမ်း

ကျေးရွာအမည် - ထိုင်းဘုတ်

အချိန်/နေ့ရက်- 11.6.19

ကျေးရွာအုပ်စုအမည်- နောင်ရွှေ

နေရာ - ထိုင်းဘုတ်ကျေးရွာ၊
ကျောင်း

အစည်းအဝေးပြုလုပ်ခြင်းအကြောင်းအရာ (ပေးပို့ရန်အတွက်) ကျေးရွာအမည်: အဝေး

ဆွေးနွေးချက်နှင့် ဆုံးဖြတ်ချက်

ထိုင်းဘုတ်ကျေးရွာအမည် ပေးပို့ရန်အတွက် ကျေးရွာအမည် အစည်းအဝေး
 ကို 11.6.19 ရက်နေ့တွင် ပြုလုပ်ခဲ့ပါသည်။ ထိုအစည်းအဝေးတွင်
 ကျေးရွာအမည် ပေးပို့ရန်အတွက် ကျေးရွာအမည် အစည်းအဝေး
 ကျင်းပခဲ့ပြီး အစည်းအဝေးတွင် ကျေးရွာအမည် ပေးပို့ရန်
 အမှာစကား ပြောကြားခြင်းဖြင့် အစည်းအဝေးကြိုတင် ဖွင့်ပြုခဲ့
 ပြီးနောက် ထိုနေ့မှာ ၄ နာရီ ၅၀ မှစ၍ အစည်းအဝေး အစီအစဉ်များကို
 စတင်ပြုလုပ်ခဲ့ပြီး အစည်းအဝေး အစီအစဉ်များကို အစည်းအဝေး
 ကြိုတင် ဖွင့်ပြုခြင်းအပြင် အစည်းအဝေး PRA (၆) ၌ အစည်းအဝေး အစီအစဉ်များကို
 အစည်းအဝေးကြိုတင် ဖွင့်ပြုခြင်းအပြင် ကျေးရွာအမည် ပေးပို့ရန်
 အမှာစကား ပြောကြားခြင်းဖြင့် အစည်းအဝေး အစီအစဉ်များကို
 စတင်ပြုလုပ်ခဲ့ပြီး အစည်းအဝေး အစီအစဉ်များကို အစည်းအဝေး

အကြိမ်ကျေပွယ်အခင်း အစောင့်ဇာတိအမှုများကို ပြန်လည် အနှစ်ချုပ်
 ရှင်းပြပါမည်။
 အချေးအရှင်ဒဏ်ပေး အကြိမ်ကျေပွယ်အခင်း အစောင့်ဇာတိ အမှုများကို

အစောင့်ဇာတိ အမှုများကို အစောင့်ဇာတိ အမှုများကို အစောင့်ဇာတိ ပထမအကြိမ်
 ကျေပွယ်အခင်း အစောင့်ဇာတိ အမှုများကို အစောင့်ဇာတိ အမှုများကို အစောင့်ဇာတိ

အစောင့်ဇာတိ အမှုများကို အစောင့်ဇာတိ အမှုများကို အစောင့်ဇာတိ အမှုများကို အစောင့်ဇာတိ
 အစောင့်ဇာတိ အမှုများကို အစောင့်ဇာတိ အမှုများကို အစောင့်ဇာတိ အမှုများကို အစောင့်ဇာတိ

အစောင့်ဇာတိ အမှုများကို အစောင့်ဇာတိ အမှုများကို အစောင့်ဇာတိ အမှုများကို အစောင့်ဇာတိ
 အစောင့်ဇာတိ အမှုများကို အစောင့်ဇာတိ အမှုများကို အစောင့်ဇာတိ အမှုများကို အစောင့်ဇာတိ

အစောင့်ဇာတိ အမှုများကို အစောင့်ဇာတိ အမှုများကို အစောင့်ဇာတိ အမှုများကို အစောင့်ဇာတိ
 အစောင့်ဇာတိ အမှုများကို အစောင့်ဇာတိ အမှုများကို အစောင့်ဇာတိ အမှုများကို အစောင့်ဇာတိ

အစောင့်ဇာတိ အမှုများကို အစောင့်ဇာတိ အမှုများကို အစောင့်ဇာတိ အမှုများကို အစောင့်ဇာတိ
 အစောင့်ဇာတိ အမှုများကို အစောင့်ဇာတိ အမှုများကို အစောင့်ဇာတိ အမှုများကို အစောင့်ဇာတိ

အစောင့်ဇာတိ အမှုများကို အစောင့်ဇာတိ အမှုများကို အစောင့်ဇာတိ အမှုများကို အစောင့်ဇာတိ
 အစောင့်ဇာတိ အမှုများကို အစောင့်ဇာတိ အမှုများကို အစောင့်ဇာတိ အမှုများကို အစောင့်ဇာတိ

မှတ်တမ်းပြုသူ - အမည် - အောင်အောင်အောင် လက်မှတ် - (လက်မှတ်) နေ့ရက် - ၁၀.၆.၂၀၁၅

အတည်ပြုသူ - အမည် - အောင်အောင်အောင် လက်မှတ် - (လက်မှတ်) နေ့ရက် - ၁၀.၆.၂၀၁၅

၁၂။ ကဏ္ဍအလိုက်ဦးစားပေးပေးဖွံ့ဖြိုးရေးလုပ်ငန်းစဉ်များ

ကဏ္ဍအလိုက်ဦးစားပေးလုပ်ငန်းချုပ်ပေးသော

ကျေးရွာအုပ်စုအမည်- ရေနစ်ရွာ

ကျေးရွာအမည်- ထိုင်းဘူလ်

ကဏ္ဍ	ဦးစားပေးအဆင့်	လုပ်ငန်းအမျိုးအစား	အဆိုပြုသူ			ခုနှစ်	ထောက်ပံ့သည့်အဖွဲ့အစည်း (သို့) ဌာန	မှတ်ချက်
			ကျား	မ	ကျား+မ			
အခြေခံအဆောက်အအုံ၊ ကဏ္ဍ (လမ်း၊ တံတား၊ ရေရရှိရေး၊ စီးလင်းရေး)	စဉ်							
	1.	ဤတွင်းလမ်းကွန်ကရစ်ခင်းခြင်း			✓	၂၀၂၀	၂၅၅	
	2.	အားလေတွင်း				၂၀၂၁	၂၅၅, ၂၅၂	
	3.	ဤဈေးတံတား				၂၀၂၁	၂၅၅, ၂၅၂	
	4.	ဤလှည့်တံတား				၂၀၂၁	၂၅၅, ၂၅၂	
	5.	ဆိပ်ကမ်းကန်				၂၀၂၁	၂၅၅, ၂၅၂	
သက်ဝမ်းကျောင်းကဏ္ဍ	လူမှုရေး၊ စီးပွားရေး၊ ကျန်းမာရေးနှင့် ပညာရေးဆိုင်ရာ လိုအပ်ချက်အဆောင်							
သက်ဝမ်းကျောင်းကဏ္ဍ	ကျန်းမာရေးနှင့် ဆိုင်သော							
အခြားကဏ္ဍ	(ဌာနဆိုင်ရာများလွှဲပြောင်းနိုင်ခြင်းနှင့် အကောင်အထည်ဖော်ဆောင်ရွက်ပေးနိုင်ခြင်းမရှိသောလုပ်ငန်း)							