

ပြည်ထောင်စုသမ္မတ မြန်မာနိုင်ငံတော် အစိုးရ
စိုက်ပျိုးရေး၊ မွေးမြူရေးနှင့် ဆည်မြောင်းဝန်ကြီးဌာန
ကျေးလက်ဒေသဖွံ့ဖြိုးတိုးတက်ရေးဦးစီးဌာန
ပျော်ဘွယ်မြို့နယ်



လူထုဗဟိုပြုစီမံကိန်း
National Community Driven Development Project
(NCDDP)



ကျေးရွာဖွံ့ဖြိုးရေးအစီအစဉ်
Village Development Plan (VDP)
ထိန်အင်းကျေးရွာ၊ သဖန်းချောင်းကျေးရွာအုပ်စု



မာတိကာ

- ၁။ မြို့နယ်မြေပုံ
- ၂။ ကျေးရွာမြေပုံ(တည်နေရာ)
- ၃။ အုပ်စုတွင်ပါဝင်သောကျေးရွာများစာရင်း
- ၄။ ကျေးရွာအခြေခံအချက်အလက်များ (ကျေးရွာသမိုင်းကြောင်း)
- ၅။ လူထုပူးပေါင်းပါဝင်သော လူမှုဆန်းစစ်ခြင်းနှင့် အကဲဖြတ်ခြင်းလုပ်ငန်းစဉ်(PSA/PRA)အကျဉ်းချုပ်ဇယား
- ၆။ ကျေးရွာဖွံ့ဖြိုးရေးအစီအစဉ်အတွက်အသုံးပြုခဲ့သော PRA tools များနှင့်တစ်ခုချင်းစီအတွက် သုံးသပ် ချက်များ
- ၇။ ကော်မတီဝင်များရွေးချယ်ခြင်းနှင့်ကျေးရွာဖွံ့ဖြိုးရေးအစီအစဉ်ဆောင်ရွက်မှုမှတ်တမ်းခါတ်ပုံများ
- ၈။ ကျေးရွာအချက်အလက် (ပုံစံ-၁)
- ၉။ စီမံကိန်းစက်ဝန်းအချိန်ဇယား (ပုံစံ-၂)
- ၁၀။ ကျေးရွာဖွံ့ဖြိုးရေးဦးစားပေးအစီအစဉ် (ပုံစံ-၃)
- ၁၁။ အစည်းအဝေးမှတ်တမ်းများ
- ၁၂။ ကဏ္ဍအလိုက်ဦးစားပေးဖွံ့ဖြိုးရေးလုပ်ငန်းစဉ်များ



၁။ ပျော်ဘွယ်မြို့နယ် မြေပုံ

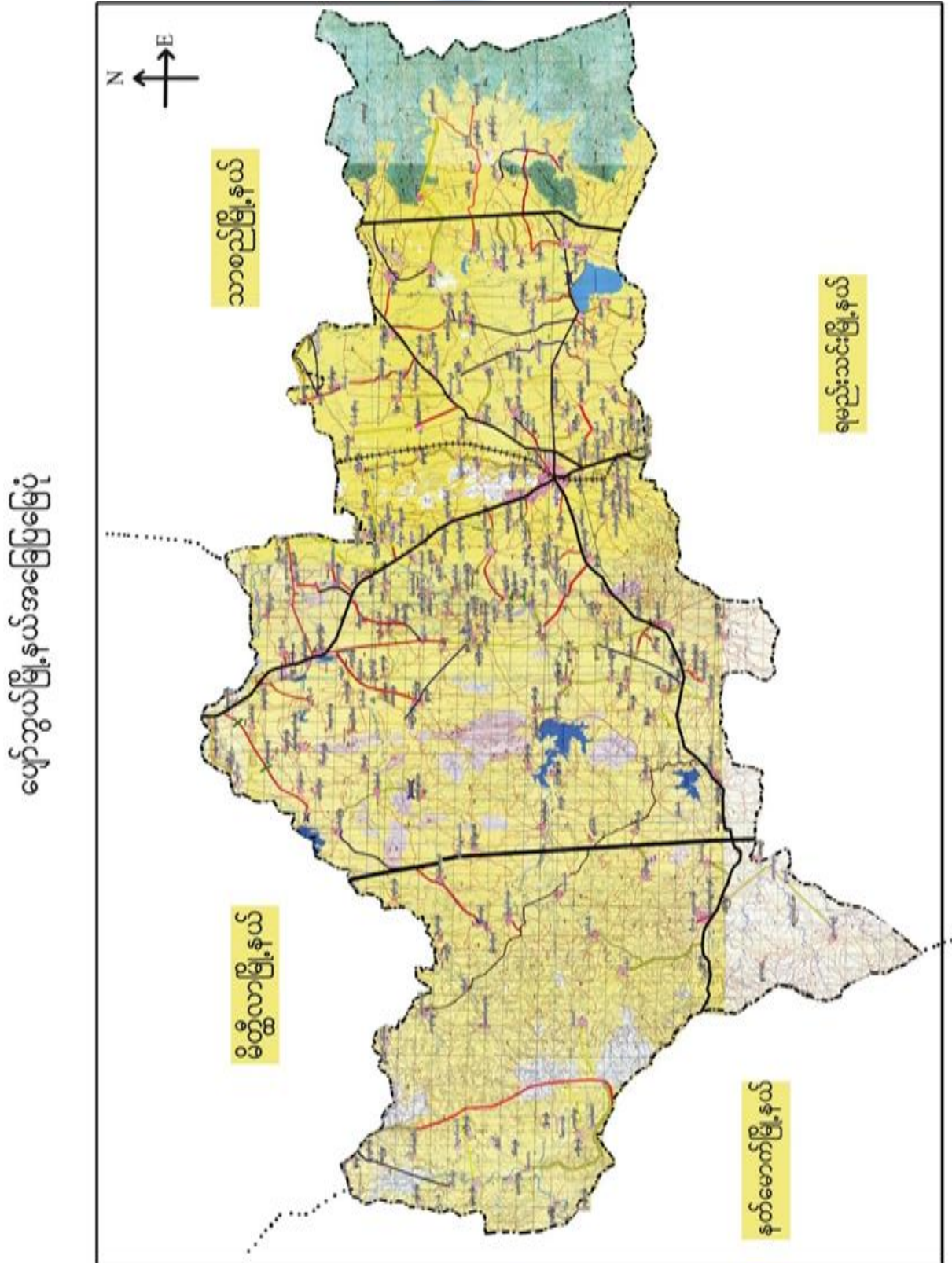



၂။ သယံဇာတရှာဖွေရေးအုပ်စုမြေပုံ

သယံဇာတရှာဖွေရေးအုပ်စုမြေပုံ

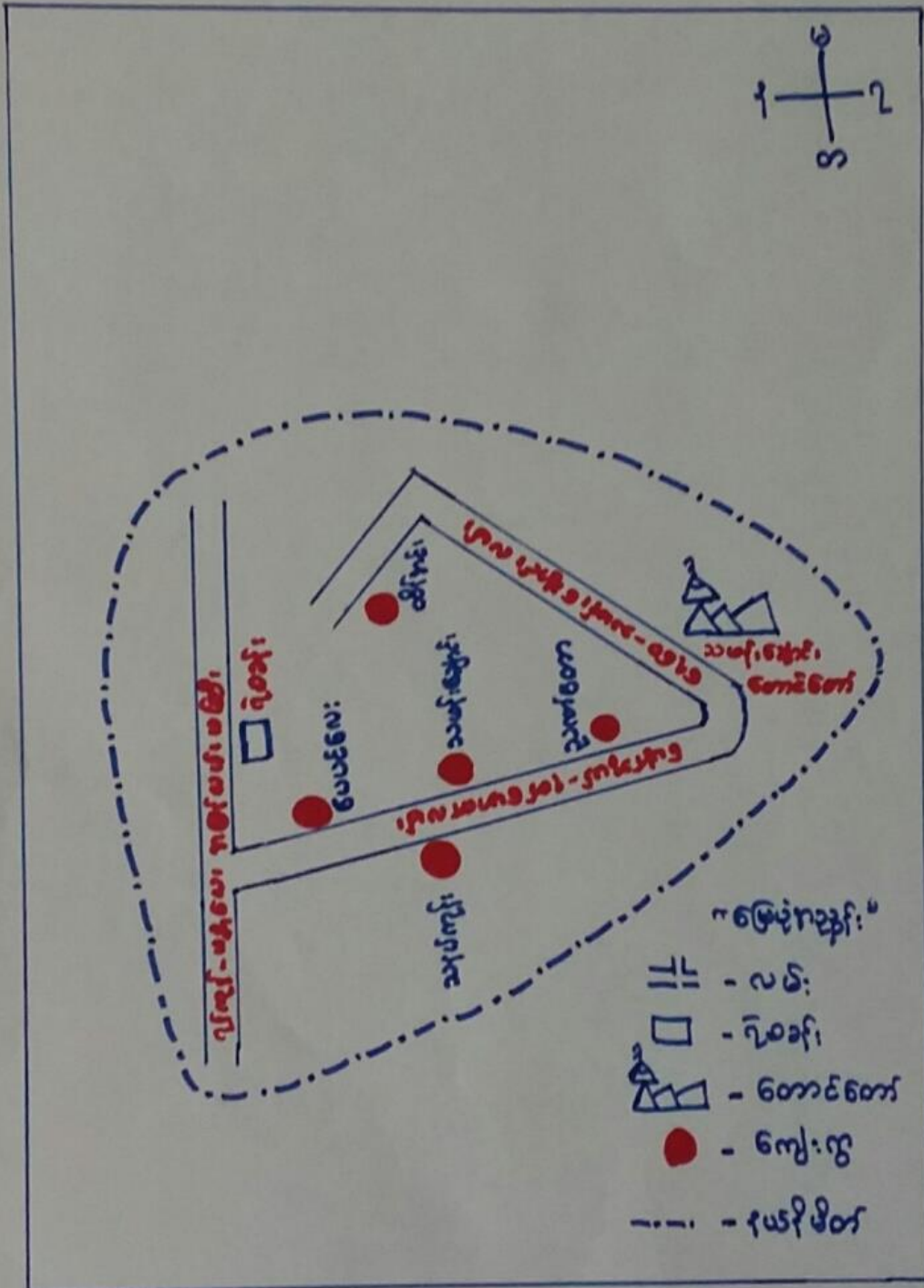



၃။ ကျေးရွာအုပ်စုတွင်ပါဝင်သော ကျေးရွာများ

၁။ သဖန်းချောင်း ၂။ သနပ်ကုန်း ၃။ ပေပင်လေး ၄။ ထိန်အင်း ၅။ ညက်တော

၄။ ကျေးရွာ၏အခြေခံအချက်အလက်များ

ကျေးရွာသမိုင်းအကျဉ်း

ထိန်အင်းကျေးရွာသမိုင်း

ထိန်အင်းကျေးရွာသည် ပျော်ဘွယ်မြို့နယ် (၁၈၁) မိုင်နယ်တွင် တည်ရှိပါသည်။ ရွာတည်ရှိဝက တိကျပါးမူအောင်မြင်စွာ ရောက်ရှိပြီး ကွမ်းကရော့၊ စောင်ဘက်တွင် အင်းကြီးစားတွင် ထိန်ပင်ကြီးရှိသည်ကို ကမ္ဘာ့မြေပုံ "ထိန်အင်း" ကျေးရွာဟု အောင်မြင်စွာ သိသည်။ ရှေးက သစ်ပင်စိုက်ပျိုးရေး၊ ဆေးကုရေး၊ အသိမ်းဖွဲ့အိမ် (၂၅) အိမ် မြေပွင့်လှောင် မအေးမူကြမ်းဝါး၊ ဖြူစား၊ ကွမ်းကရော့ (၁၈) အိမ်ကို အောင်မြင်စွာ သိရှိသည်။ ထိန်အင်းရွာတည်ရှိဝက (၂) အိမ်သာရှိပါသည်။ စားကွမ်းကရော့၊ အသိမ်းဖွဲ့စားသောက်မှု၊ ကွမ်းကရော့၊ စားစရာများ၊ ကားလမ်း၊ တာဝန်ပေး ၇၈ ဖြောင်း၊ သိရှိသည်။ ကွမ်းကရော့အောက်ဘက်တွင် ပျံလူပျံများ ရေခဲ၊ ဖြူ၊ ထိုကဲ့သို့ ပျံ၊ ကမ်းကရော့များ တွေ့ရှိသည်ဟု သိရှိပါသည်။ ထိန်အင်းကျေးရွာတွင် အင်းကြီးကျောင်း၊ ငှက်ကျောင်း၊ ငှက်ကြီး၊ စေတီတော်၊ မရှိပါ။ ထိန်အင်းကျေးရွာသည် တစ်ရွာလုံး ဧည့်သည်အဖြစ် ကွမ်းကရော့၊ စောင်သစ်လုပ်ငန်းကို အဓိကထား၊ ဖွဲ့စည်းပြီးဖြစ်သည်။ ထိန်အင်းကျေးရွာတွင် အိမ်ထောင်စု (၉၅) အိမ်ရှိပြီး လူဦးရေ (၄၀၂) ဦး ရှိပြီး ဖွဲ့စည်းပျက်ရှိပါသည်။



- ထိခိုက်လွယ်သော အုပ်စုများလူဦးရေ (သက်ကြီး၊ မြေယာမဲ့၊ မသန်စွမ်းအုပ်စုများ)

သက်ကြီး	မြေယာမဲ့	မသန်စွမ်း
၃၀	-	-

- ကျေးရွာတွင်းရရှိနိုင်သော ဝန်ဆောင်မှုများ (ကျန်းမာရေးဆေးခန်း၊ စာသင်ကျောင်း)

ဆေးရုံ/ဆေးခန်း	စာသင်ကျောင်း	စာကြည့်တိုက်	မူကြိုကျောင်း	ဈေး
မရှိ	ရှိ	မရှိ	မရှိ	မရှိ
ကျေးလက်ဆေးပေးခန်း	(အ.မ.က)			

- ရွာသူရွာသားများ၏ အဓိကစီးပွားရေးလုပ်ငန်း (စိုက်ပျိုးမွေးမြူရေး၊ အခြားသီးနှံများ)

မွေးမြူရေး		စိုက်ပျိုးရေး		အခြား
ခိုင်းနွား၊ဝက်	ဆိတ်	နှမ်းပဲမျိုးစုံ	ခရမ်းချဉ်	ဆံပင်လုပ်ငန်း

- အဓိကရရှိနိုင်သော အရင်းအမြစ်များ

ကျောက်	သဲ	ကျောက်ဆွေး	ဂျင်းမြေ	အခြား
မရှိ	ရှိ	မရှိ	ရှိ	-

- ကျေးရွာနှင့်သက်ဆိုင်သော အခြားအရင်းအမြစ်များ

သောက်သုံးရေရရှိနိုင်မှု	မြေလွတ် မြေရိုင်း	ဆည်ရေသောက်ဧရိယာ	အခြား
ရှိ	ရှိ	ရှိ	-



၅။ လူထုပူးပေါင်းပါဝင်သော လူမှုဆန်းစစ်ခြင်းနှင့် အကဲဖြတ်ခြင်းလုပ်ငန်းစဉ်(PSA / PRA) အကျဉ်းချုပ်ဇယား

စဉ်	ကိရိယာများ (PRA Tools)	ရက်စွဲ	ဦးတည်အုပ်စုနှင့် ရည်ရွယ်ချက်များ	တက်ရောက်သူ			အဓိကဆွေးနွေးချက်များ
				ကျား	မ	ပေါင်း	
၁	ကျေးရွာလူမှုရေး၊ အရင်းအမြစ်ပြမြေပုံ (Social Map/ Resource Map)	၂၀.၁၀.၂၀၁၉	ရပ်မိရပ်ဖ၊ ကော်မတီတီဝင်များ၊ကျေးရွာလူထုများ၊ မြေပုံအားအသုံးပြု၍ ၎င်းတို့၏ အဓိကပြဿနာများ၊ အရင်းအမြစ်များနှင့် အခြေခံအဆောက်အအုံအချက်အလက်အညီများ၊	၁၅	၉	၂၄	ကျေးရွာလူထု၏ ထင်ရှားသောမြေနေရာ၊အခြေခံအဆောက်အအုံအချက်အလက်၊ တိုင်းရင်းသားများနှင့် ဘာသာရေးအဖွဲ့အစည်းများ၊မသန်စွမ်းသူရှိသည့်အိမ်ထောင်စုများ၊အမျိုးသမီးသမီးဦးဆောင်သည့်အိမ်ထောင်စုများ၊လူမှုရေးဆိုင်ရာအချက်အလက်များ။ ပြဿနာများနှင့် ဖြစ်နိုင်ခြေရှိသောအဆောက်အအုံအချက်အလက်များ
၂	ဥစ္စာနေကြွယ်ဝမှုအဆင့်သတ်မှတ်ခြင်း(Wealth Ranking)	၂၀.၁၀.၂၀၁၉	ကျေးရွာအတွင်းစီးပွားရေးအခြေအနေအထားအခြေအနေအခြေအနေအဖြစ်သော အုပ်စုများကိုစိစစ်ရန် ချမ်းသာ၊ အလယ်အလတ်၊ နွမ်းပါး၊ အလွန်နွမ်းပါးအုပ်စုများ	၈	၄	၁၂	ကျေးရွာအတွင်းရှိအိမ်ထောင်စုများ၊ ပွားအားလူမှုစီးပွားအခြေအနေအအခြေအနေအလိုက် အုပ်စုများသတ်မှတ်ပေးခြင်း
၃	ကျေးမရေးရာကဏ္ဍ # ၁ ပိုင်ဆိုင်မှုနှင့်ခွဲခြမ်းစိတ်ဖြာမှု	၂၀.၁၀.၂၀၁၉	အမျိုးသားနှင့်အမျိုးသမီးများ(အရင်းအမြစ်ပိုင်ဆိုင်အသုံးချမှု)	၆	၄	၁၀	အမျိုးသားနှင့်အမျိုးသမီးများ(အရင်းအမြစ်ပိုင်ဆိုင်အသုံးချမှု၊ မှုထိန်းချုပ်မှုအားခွဲခြမ်းစိတ်ဖြာခြင်း)။
၄	ရာသီခွင်ပြပြက္ခဒိန် (Seasonal Calendar)	၂၀.၁၀.၂၀၁၉	ကော်မတီဝင်၊ အမျိုးသမီး၊ အမျိုးသားများ	၉	၉	၁၈	ကျေးရွာတွင် တစ်နှစ်ပတ်လုံးကွဲပြားခြားနားဆားနားသောအချိန်အလိုက် ဖြစ်ပျက်ဆောင်ရွက်ခဲ့သည့်ရာသီရာသီဥတု၊ စိုက်ပျိုးသီးနှံများ၊ လယ်ယာလုပ်ငန်းများ၊ နေ့စားလုပ်ငန်းများ၊ မွေးမြူရေးလုပ်ငန်းများ၊ ဝမ်းစာဖူလုံမှု နှင့် ပွဲတော်များ



၅	ကျားမရေးရာ# ၂ ပင့်ကူအိမ် ကွန်ယက် (Spider Web)	၂၁.၁၀.၂၀၁၉	အမျိုးသားများ နှင့် အမျိုးသမီးများ	၇	၆	၁၃	ကျေးရွာအတွင်းရှိအမျိုးသမီးများ၏ အခြေအနေကိုသိရှိစေရန်တန် နိုးတူအခွင့်အရေးရရှိမှု နှင့် မရရှိသည့် အကြောင်းအရင်း၊ ပညာရေးအတွက်ဆုံးဖြတ်ချ တ်ချက်ချခြင်း၊ အိမ်မှုကိစ္စဆောင်ရွက်မှု
၆	အဖွဲ့အစည်းချိတ် ဆက်ပုံ- ပင်းပုံစံ(Venn Diagram)	၂၁.၁၀.၂၀၁၉	ကျေးရွာအုပ် ချုပ်ရေးအဖွဲ့၊ ကျေးရွာ ၁စီး/ ထောက်အဖွဲ့	၁၀	၈	၁၈	ကျေးရွာတွင်းရှိအဓိကအုပ်စုများ၊ အဖွဲ့အစည်းများတည်ရှိနေမှုကို ကိုသိရှိရန်၊ ၎င်းအဖွဲ့အစည်းများအုပ်စုများ ဘေးဆက်စပ်နေမှုပူးပေါင်းဆောင်ရွ ဆောင်ရွက်မှုအားသိရှိနိုင်ရန်၊
၇	ပြဿနာသစ်ပင် (Problem Tree)		အမျိုးသားများနှင့် အမျိုးသမီးများ				ကျေးရွာအတွင်း စီးပွားရေး၊ ပညာရေး၊ လူမှုရေးတွင် ကြုံတွေ့ ရသော ပြဿနာများနှင့် အဓိကဖြစ်ပွားစေသည့် အကြောင်းရင်းများ
၈	ကျေးရွာ၏မျှော်မှန်းချ ချက်(၄)နှစ်စာ စာကျေးရွာဖွံ့ဖြိုးရေး ရေးအစီအစဉ်	၂၁.၁၀.၂၀၁၉	အမျိုးသားအုပ်စု၊အ မျိုးသမီးအုပ်စု၊လူင ယ်အုပ်စု၊ ရပ်မိရပ်ဖအုပ်စု				ကျေးရွာသားများ၏ မဲပေးရွေးချယ်ထားသည့် ဖွံ့ဖြိုးတိုးတက်ရေးလုပ်ငန်းစဉ်များ ဘေးအားဦးစားပေးအလိုက်သတ်မှတ် ချက်



၆။ ကျေးရွာဖွံ့ဖြိုးရေး အစီအစဉ်ရေးဆွဲရာတွင် အသုံးပြုခဲ့သည့် PRA Tools များနှင့် သုံးသပ်ချက်များ



၆.၁ ကျေးရွာသယံဇာတပြမြေပုံ



ကျေးရွာမြေပုံသုံးသပ်ချက်။

ယူမှုရေး နှင့် သယံဇာတ အရင်းအမြစ် ဖြစ်မြေပုံ

ကျေးရွာ - ထိန်းအင်း
အုပ်စု - သာဇော်ချောင်း

မြို့နယ် - ဖျော်ဘွယ်
ရက်စွဲ - ၂၁.၁၀.၁၉

ဆွေးနွေးခြင်း နှင့် ဆန်းစစ်ခြင်း

- * တစ်ရွာလုံးသည် မြေအမျိုးအစားကို ကွယ်ကြသည်။
- * လယ်ယာမြေများမှာ ရွာနှင့် ကပ်လျက်ရှိပြီး အများအပြားဖြင့်
ဖောင်သူလုပ်ငန်းကို အဓိကလုပ်ကိုင်ကြောင်းတွေ့ရသည်။
- * ရွာအနီးတွင် ကျွန်းကြီးကျောင်း နှင့် စာသင်ကျောင်း
ရှိပြီး အုပ်စုသို့ အစားအသောက် သာဇော်ချောင်းသည် အေးစွာ
တောက်မြေအား ရသောကြောင့် အုပ်စုနှင့် သီးသန့်ရှိပါသည်။
- * ရာသီဥတု အခြေအနေအထားနှင့် ကျေးရွာတွင် မြေမြေောင်း
လျှင်ကိုင်ကြောင်း သိရသည်။
- * ရွာအနီးများမှာ မကောင်းခြင်းကြောင့် မျှော်မရေတွင်
ဒဏ်များ ရောက်ရှိပါသည်။
- * သောက်ရေသည် လုံလောက်စွာ မရှိပါ။



၆.၂ ကျေးရွာအရင်းအမြစ် ပိုင်ဆိုင်မှုသုံးသပ်ခြင်း။

ကျေးရွာအရင်းအမြစ်		ပိုင်ဆိုင်မှုသုံးသပ်ခြင်း		ကျေးရွာအရင်းအမြစ်	
ကျေးရွာအရင်းအမြစ်	ကျေးရွာအရင်းအမြစ်	ကျေးရွာအရင်းအမြစ်	ကျေးရွာအရင်းအမြစ်	ကျေးရွာအရင်းအမြစ်	ကျေးရွာအရင်းအမြစ်
ကျေးရွာအရင်းအမြစ်	ကျေးရွာအရင်းအမြစ်	ကျေးရွာအရင်းအမြစ်	ကျေးရွာအရင်းအမြစ်	ကျေးရွာအရင်းအမြစ်	ကျေးရွာအရင်းအမြစ်
ကျေးရွာအရင်းအမြစ်	ကျေးရွာအရင်းအမြစ်	ကျေးရွာအရင်းအမြစ်	ကျေးရွာအရင်းအမြစ်	ကျေးရွာအရင်းအမြစ်	ကျေးရွာအရင်းအမြစ်



ပိုင်ဆိုင်မှုသုံးသပ်ခြင်း။

ပိုင်ဆိုင်မှုသုံးသပ်ခြင်း
 ဆိုင်ကင်းရွာ - ထိပ်ကင်း
 သယံဇာတကွပ်ကဲရေးဌာန
 ဧရာဝတီတိုင်းဒေသကြီး၊ ဝေဟင်မြို့နယ်
 ရက်စွဲ- ၂၁. ၁၀. ၁၉

* ကပ်ချုပ်စစ်များကို အမျိုးသမီးများက သုံးစွဲကြောင်း
 ဆိုင်ကယ်၊ ဝေဟင်စစ်၊ နှာ၊ စမ်းချောင်း၊ ဂေတောင်၊ မီး
 လှည့်၊ / ထွက်တို့ကို အမျိုးသားနှင့် အမျိုးသမီးတို့က သုံးစွဲ
 ဖြစ်ပါသည်။

* ကပ်ချုပ်စစ်၊ ဆိုင်ကယ်၊ နှာ၊ လှည့်၊ ထွက်၊ ဂေတောင်တို့ကို
 အမျိုးသားများက ဆိုင်ချုပ်ကြောင်း မီး၊ စမ်းချောင်းကို အမျိုးသား
 နှင့် အမျိုးသမီးတို့က ဆိုင်ချုပ်ကြောင်း ဖြစ်ပါသည်။

* အမျိုးသားများကသာ ဦးဆောင်နေသောကြောင့် အမျိုးသမီး
 ဦးဆောင်နိုင်မှုကွင်းက ရှေးကလွန်နည်းပါးနေကြောင်း
 တွေ့ရသည်။



၆.၃ ကျေးရွာ၏လူမှုစီးပွားအဆင့်သတ်မှတ်ခြင်း။ (Wealth Ranking)

ညွှန်းကြည့်ယူရမည့်ကုန်ပစ္စည်းများ

ကျေးရွာ - ထိန်အင်း
ဒုတိယ - သစ်တောအောင်း

မြို့နယ် - ပျော်ဘွယ်
ရက်စွဲ - ၂၀၂၀.၁၉

အမျိုးအစား	သတ်မှတ်ချက်	ပိုင်ဆိုင်သူ အရေအတွက်	ရာခိုင်နှုန်း
ချစ်သား	တိုက်မိတ် ၅၀၀၀, ဆိုဗာ အိမ်ကပ်, ကပ်, နှာ (၄) ကောင်ကတစ်, မြေကေ (၅) ကေကတစ်	၂	၂%
ကလေးကလေး	ပျော်ဆောင်ပျော်ခင်း, ဆိုဗာ နှာ, (၂) ကောင်ကတစ် မြေကေ (၅) ကေကတစ်	၇၃	၇၂%
စွမ်းပါး	လက်လျှပ်လက်စား, ၁၀၀၀ကျပ် သွပ်ချိ, ဆိုဗာ	၂၀	၂၀%
		၉၅	၁၀၀%

ပိုင်ဆိုင်ဆွေးနွေးသူ - မြေမြေမြေကေ
မှတ်တမ်းတင်သူ - ဦးစိုင်းလင်း
ပိုင်ဆိုင်ဆွေးနွေးသူ - ကျား (၈) မ (၄)

ကျေး - ၃၀၀၅ နှစ်
ရက်စွဲ - ၂၀၂၀



ဥစ္စာနေကြွယ်ဝမှုသုံးသပ်ချက်။

ဥစ္စာနေကြွယ်ဝမှုက ဆင့်ယတ်မှတ်ခြင်း

ကျေးရွာ- ထိန်ကင်း
ကုန်စု- သမန်ချောင်း

မြို့နယ်- ပေဇာနည်
ရက်စွဲ ၂၁.၁၀.၁၉

ဆွေးနွေးခြင်း နှင့် ဆန်းစစ်ခြင်း

- ကျေးရွာတွင် ချမ်းသာသော အိမ်ထောင်စု ၂၂% ဖြစ်ပြီး နှစ်ဆယ်တို့က် အိမ်၊ ထွန်ခက်၊ ဆိုင်ကယ်၊ ကား၊ နွား (၄) ကောင် အထက်၊ ခြေ (၅) ဧက ထက် ပိုမိုရှိကြပါသည်။
- အလယ် အလတ် အဆင့် များ ၏ ပျဉ်ထောင်ပျဉ်ခင်း၊ ဆိုင်ကယ် နွား (၂) ကောင် ထက်၊ ခြေ (၅) ဧက ထက် ပိုမိုရှိကြ ပြပါသည်။
- နှစ်ပါး သော အိမ်ထောင်စု များ ၂၁% ဖြစ်ပြီး လက်လျှပ်လက်စ သုံးပင်ထရုံက အိမ်၊ အိမ် နှင့် ဖျေ ဖြီး မှေးစား သမား ဖြစ် ပြပါသည်။



ရာသီခွင်ပြ ပြက္ခဒိန် သုံးသပ်ချက်

ရာသီခွင်ပြ ပြက္ခဒိန်

ဤနှစ် - ဇိန်ကင်
 နှစ် - သမီးချောင်း

မြို့နယ် - ဟော်ကွယ်
 ရက်စွဲ - ၂၁.၁၀.၁၉

ဆွေးနွေးခြင်း နှင့် ဆန်းစစ်ခြင်း

ရာသီဥတု အဖျေဖြင့် ဘဏ်၊ ကဆုန်၊ နိုယုန်၊ တပို့တွဲ၊ တပေါင်း
 တွင် အလွန်ပူပြင်း ဝါဆို၊ ဝါခေါင်၊ တော်သလင်း၊ သတင်းကျွတ်တွင်
 မိုးရာသီဖြစ်ပါသည်။

တစ်နှစ်လုံးသည် စိုက်ပျိုးရေးကို အဓိကလုပ်ကိုင်တော်မူပါသည်။
 ဘဏ်၊ နိုယုန်တွင် မျက်စိနာကျောရောဂါများ ဖြစ်တော်မူပြီး သတင်းကျွတ်
 တော်ဆောင်မိုးလများများတွင် တုတ်ကျွေးကျောရောဂါ ဖြစ်၊ ဖြာသို့၊
 တပို့တွဲလများတွင် နွား၊ ဂျာ၊ ကျောရောဂါများ ဖြစ်ပါသည်။

ရွှေ့ပြောင်းလုပ်သား အဖျေဖြင့် တပို့တွဲ၊ တပေါင်းလများတွင်
 ဖြစ်ပါသည်။

အောက်ဆုံးအ



၆.၅ ဗင်းပုံစံကိုသုံးပြု၍ အဖွဲ့အစည်းများချိတ်ဆက်မှု

မင်းပုခက သုံး ဩဇာ အဖွဲ့ ကစား ချိတ် ဆက် မှု ကာ၊
 လေ့လာခြင်း

ကျေးဇူး - ထိန်အင်း
 အုပ်စု - သမီးချောင်း

မြို့နယ် - မျက်ဘွယ်
 ရက်စွဲ - ၂၁.၁၀.၁၉

ကျေးဇူး ကတွင်း ချိန်ဖွဲ့ ကစား

- ခြင်္စင်ရောင်
- ပရဟိတအသံ
- အမျိုးသမီးကဖွဲ့
- မီးသတ်ကဖွဲ့
- မြဟသန်ကဖွဲ့
- အုပ်ချုပ်ရေး
- ကျောင်းကော်မတီ
- ဂေါပကကဖွဲ့
- ကျေးဇူးစီမံအဖွဲ့

ကျေးဇူး ဗြင်ပဏ္ဍိကဖွဲ့ ကစား

- ဝေွ / အုပ်စု
- ကျေးလက်ရုံး
- ဇီ / ကု
- ပညာရေးဌာနရုံး
- ရဲစခန်း
- မီးသတ်
- လာက
- သာသနာရေး
- ခြင်္စင်ရောင်
- ခြင်္စင်ရောင်
- သစ်တော
- ဗဟုသုတပြုစီမံကိန်း



သုံးသပ်ချက်

၁၉. ပုံစံကသုံးဖြူ၍ ကစွဲကစည်း ညိုတ်သက်မှုကားပေးဖော်ပြ

ကျေးရွာ - ထိန်ကုန်း
 နယ်စပ် - သယံဇာတ

ခြံနယ် - ဖျော်သွယ်
 ရက်စွဲ - ၂၁.၁၀.၁၉

ဆွေးနွေးခြင်း နှင့် ဆန်းစစ်ခြင်း

- ကျေးရွာအတွက် ဖွံ့ဖြိုးရေးလုပ်ငန်းများကတွက် မြေပိမ်းရောင်
 ကစွဲမှည့်ဆောင်ရွက်ပြီး ကျေးရွာအတွင်း လျှောက်လှမ်းလုပ်ငန်းများ
 တွင် နှစ်ချုပ်ရေးဇယား ကစွဲဖြင့် အဓိကလုပ်ဆောင်ပြီး စီမံခန့်ခွဲမှုကစွဲ
 ပရဟိတအသင်း၊ ဗြဟ္မာသင်္ဂါကစွဲ၊ စီမံကွပ်ကဲမှုကစွဲတို့ဖြင့်
 ဝိုင်းဝန်းလုပ်ဆောင်ပေးကြသည်။

* ကျေးရွာ ဖြစ်ပေမည် ကစွဲကစည်းများ ၈ ညိုတ်သက်ပေးသော်လည်း
 ဆွေးနွေးရုံ၊ ကျေးလက် ဦးစီးဌာန၊ လျှောက်လှမ်းပြုစီမံကိန်းတို့ဖြင့်
 အဓိကသက်ရောက်မှုရှိပြီး စိုက်ပျိုးရေး၊ မြေစာရင်း၊
 ဘာသာရေးတို့ဖြင့်လည်း ပံ့ပိုးကူညီညိုတ်သက်ပေးကြသည်။"



၆.၆ ပင့်ကူအိမ်ကွန်ယက် နှင့် သုံးသပ်ချက်

ပင့်ကူ အိမ်သုံး သပ်ခြင်း

<p>ကျေးဇူး - ထိန်အင်း အုပ်စု - သာဓနချောင်း</p>	<p>မြို့နယ် - ပျော်ဘွယ် ၇က်စွဲ - ၂၁. ၁၀. ၁၉</p>
-------------------------------------------------------------	--------------------------------------------------------------

<p>ဦးဆောင်အဖွဲ့အစည်း - ဇော်စိုးမြင့်အေး မှတ်တမ်းတင်သူ - ဦးစိုးစန်း ပါဝင်ရေးအဖွဲ့ - ၁ - (၆)</p>	<p>ကျေးဇူး - ၇အိမ်မှူး ကျော်စိန် အချိန် - (၂:၀၀) နာရီ</p>
--------------------------------------------------------------------------------------------------------------------------	------------------------------------------------------------------------



ပင်လူအိမ် သုံးသပ်ခြင်း

ကျေးဇူး - ထိန်အင်း

ကျား

မြို့နယ် - ပျော်သွယ်

ဒုတိယ - သာဓနိ-ချောင်း

ရက်စွဲ - ၂၁.၁၀.၂၀၁၉

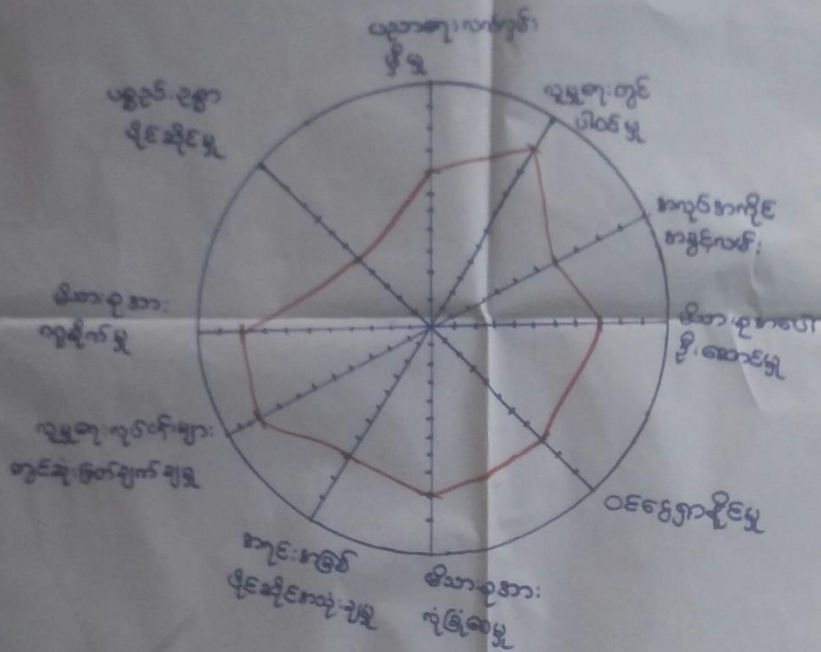

ဦးဆောင်အဖွဲ့အစည်း - ဦးအောင်

ကျေးဇူး - ဂုဏ်ထူးဆောင်
ကျေးဇူး

မှတ်တမ်းတင်သူ - ဦးစိုင်းလင်း

အချိန် - (၂:၀၀) နာရီ

ပါဝင်ရေးဆွဲသူ - ကျား (၇)



ပင်ကုအိမ် သုံးသပ်ခြင်း

ကျေးဇူး - ထိန်အင်း

ကျား

ဖွဲ့စည်း - ပျော်သွယ်

ဒုဗ်စု - သမုန်းချောင်း

+

ရက်စွဲ - ၂၁.၁၀.၂၀၁၉

(၆)

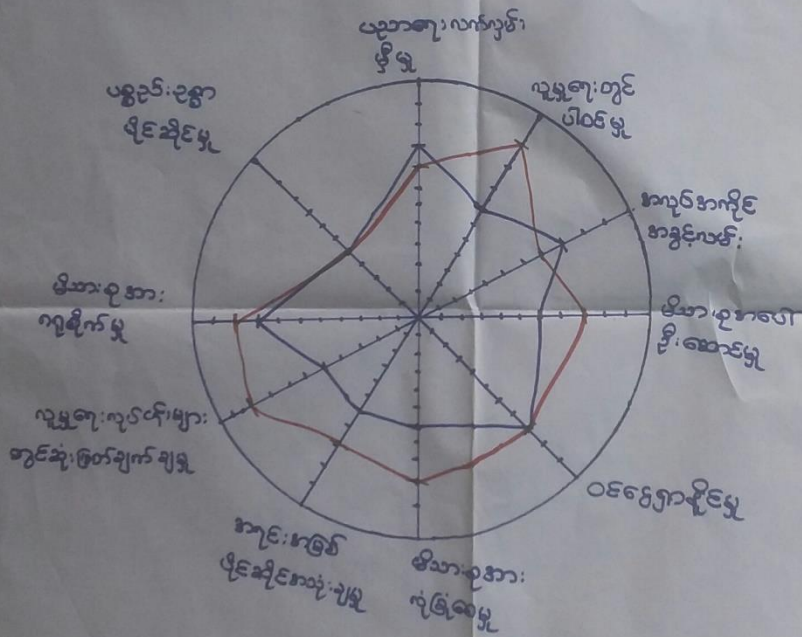

ဦးဆောင်အဖွဲ့အစည်း - ဦးအောင်

ကျား - ရာအိမ်ရွာ

ဒေါ်စန်းမြင့်အေး

ရေအိမ်

မှတ်တမ်းတင်သူ - ဦးနိုင်လင်း

အချိန် - (၂:၀၀) နာရီ

ပါဝင်ရေးအဖွဲ့ - ကျား (၇) + မ (၆)



ပင့်ကူအိမ်ကွန်ယက်သုံးသပ်ချက်။

ပင့်ကူ အိမ်သုံး သပ်ခြင်း

ကျေးဇူး - ထိန်ကင်း
အုပ်စု - သထုံမြို့နယ်

မြို့နယ် - ဖျော်ဘွယ်
ရက်စွဲ - ၆.၁၀.၁၈

ဆွေးနွေးခြင်း နှင့် ဆုံးဖြတ်ခြင်း

* လျှောက်လှမ်းလုပ်ငန်းတွင်ပါဝင်မှု ၊ မိသားစုကားလုံခြုံရေး ၊ ကရင်ကမ္ဘာ
ပိုင်ဆိုင်ကားလုံခြုံမှုအတွက် အမျိုးသားနှင့် အမျိုးသမီး တစ်ဦးတည်း
ကြောင်း သိရသည်။

* မူဝါဒရေးရာလက်လှမ်း မြီမြူ ၊ လျှောက်လှမ်းလုပ်ငန်းဆုံးဖြတ်ချက်ချမှု
မိသားစုပေါ်တွင် ဦးဆောင်မှု အတွက် အမျိုးသားများက အမျိုးသမီး
ထက်သာလွန်ကြောင်း တွေ့ရသည်။

* ပစ္စည်း ဥစ္စာပိုင်ဆိုင်မှု ၊ မိသားစုပေါ်တွင် ဂရုစိုက်ခြင်းအတွက်
အမျိုးသမီးများက အမျိုးသားထက်သာလွန်ကြောင်း တွေ့ရသည်။



Problem Tree (ပြဿနာသစ်ပင်)

ကျေးဇူး - ကိန်းအေး

ဒီဂရီဟန် - နေပြည်တော်

အုပ်စု - သထုံမြို့နယ်

ရက်စွဲ - ၂၀-၁၁-၁၇

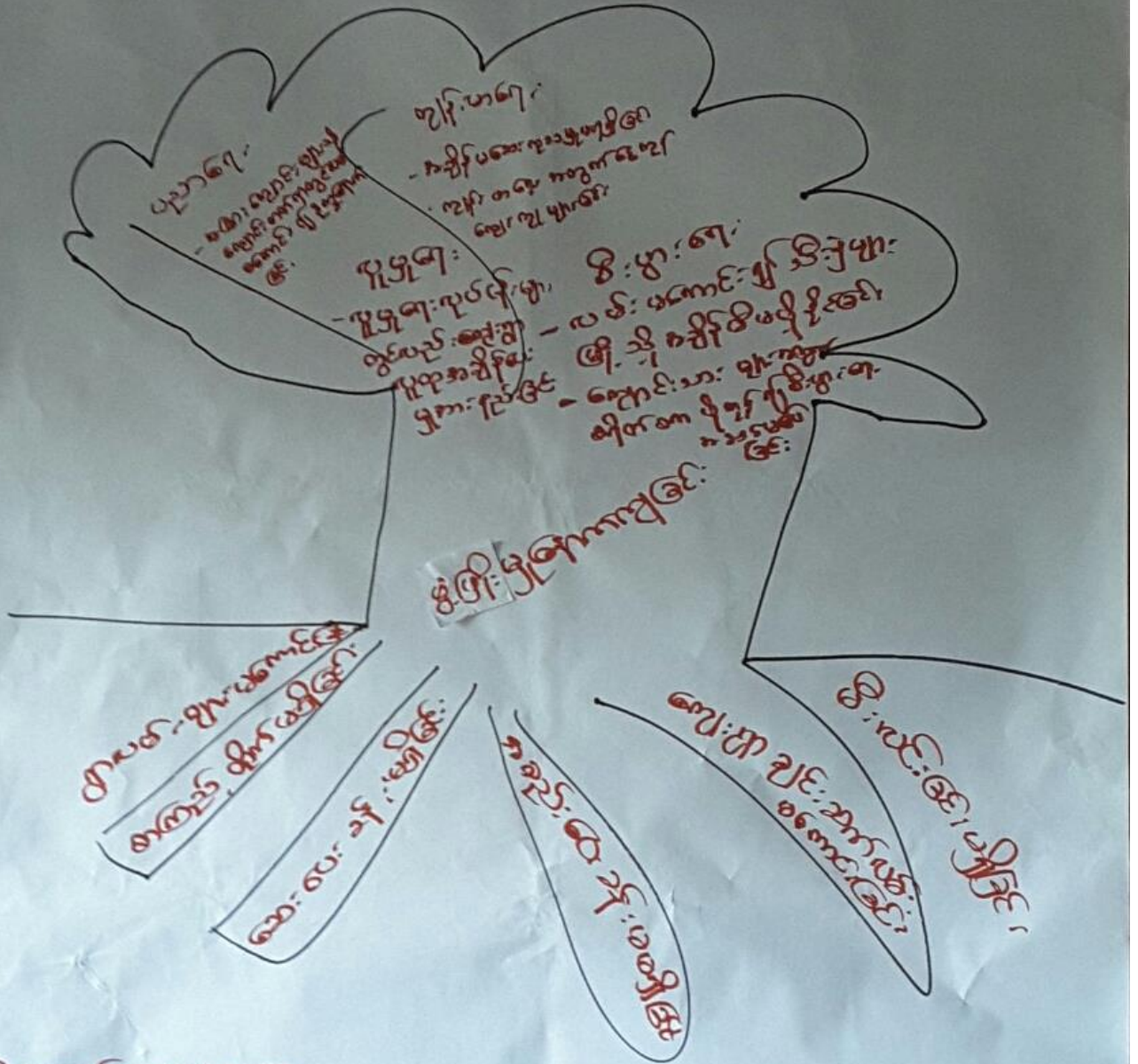

ဦးဆောင်ဆွေးနွေးသူ -

မှတ်တမ်းတင်သူ - ဒေါ်ဦးထွန်းစိန်

ကျေးဇူး - ဒေါ်အောင်ဆန်းစုကြည်

ပါဝင်ဆောင်ရွက်သူ - ၂၀၂၀.၀၈.၂၀(၂၀)

အချိန် - ၅:၃၀နာရီ



Problem Tree (ပြဿနာသစ်ပင်)

ကျေးရွာ - ထိန်းရှင်

မြို့နယ် - ကော့ကုသိမြို့

စုဝင် ၉ - သယံဇာတ

ရက်စွဲ - ၂၁.၁၁.၁၇

မွေးမြူခြင်း၊ ဆန်၊ စစ်ခြင်း

- ဖိလင်းခြင်း၊ ဖြိုခြင်း၊ ကျေးရွာချင်း ဆက်လက်
မကောင်းခြင်း၊ အစဉ်အဆက် ခန့်မဖွဲ့ခြင်း

စားပေးခန့်ပျံ့ခြင်း၊ စာကြည့်တိုက်ဖွဲ့ခြင်းနှင့်

ရွာလမ်းများ မကောင်းခြင်း မှာ ရွာအတွင်း အဝေးအဝေး
ကုန်များ ဖြစ်ကြောင်း သိရှိပါသည်။

- လမ်းများ မကောင်း၍ ဆိုက်ကားများ မြို့သို့
အချိန် ခြုံမပိုနိုင်ခြင်း နှင့် လူမှုရေးလုပ်ငန်းများ

တွင် ကျေးရွာ လူထု အချိန် စားမှု အား မှည့်ခြင်း
များ ရှိလာပါသည်။

- ကြေးငွေများ သို့မဟုတ် အားကစားကိရိယာများ ဆက်လက်

လမ်းနှင့် ရွာတွင်းလမ်းများ မကောင်း၍ နှစ်စဉ်
ရပါသည်။ ကျေးရွာတွင်း ကျောင်း တက်ရောက်ရေး

များမှာလည်း ရွာတွင်းလမ်း မကောင်း၍ နှစ်စဉ်



၆.၈ ကျေးရွာ၏ မျော်မှန်းချက်(၄)နှစ်စာကျေးရွာဖွံ့ဖြိုးရေးအစီအစဉ်

<p>၁၉၆၅ - ၁၉၇၀ ခုနှစ်</p> <p>၁၉၇၀ - ၁၉၇၅ ခုနှစ်</p>	<p>ကျေးရွာ၏ အခြေအနေအထား</p>	<p>ကျေးရွာ၏ အခြေအနေအထား</p>	<p>ကျေးရွာ၏ အခြေအနေအထား</p>
<p>ကျေးရွာ၏ အခြေအနေအထား</p>	<p>ကျေးရွာ၏ အခြေအနေအထား</p>	<p>ကျေးရွာ၏ အခြေအနေအထား</p>	<p>ကျေးရွာ၏ အခြေအနေအထား</p>
<p>ကျေးရွာ၏ အခြေအနေအထား</p>	<p>ကျေးရွာ၏ အခြေအနေအထား</p>	<p>ကျေးရွာ၏ အခြေအနေအထား</p>	<p>ကျေးရွာ၏ အခြေအနေအထား</p>



<p>ကျေးဇူး - ထိန်းစား ရပ်စဲ - သမန်းချောင်း</p>	<p>ကျေးဇူး သမီး</p>	<p>၆.၇.၁၈ - ဖျော်စွယ် ၇.၈.၁၈ - ၂၃.၁၀.၁၉</p>
<p>အခန်း ၁ / ပြဿနာများ</p> <p>ရှာဖွေနိုင်လမ်း: မကောင်းဖြစ်၊ ကြောင့် ကျောင်း: သား / ခုများ ဘာသာကျောင်း ဆောင်ရွက်: ကျန်ရှိမည်လောက်ဖြစ် ဆေးစစ်: ဆေးစစ်ရန် ကျင့်၊ မကျင့်၊ မကျင့် အခြေအနေ: ဆေးစစ်ရန် ကျင့်ရန် အခြေအနေ: ဆေးစစ်ရန် ကျင့်ရန်</p>	<p>ရှေးမွန်ချက်များ</p> <p>ရှာဖွေနိုင်လမ်း: ကောင်းမွန်ပြီ၊ ကျောင်းသား / ခုများ အခြေအနေ: ဆေးစစ်ရန် ကျင့်ရန် ဆေးစစ်: ဆေးစစ်ရန် ကျင့်ရန်</p>	<p>ခွဲခြားရေးစာအုပ်များ</p> <p>ရှာဖွေနိုင်လမ်း: ကောင်းမွန်ပြီ၊ ကျောင်းသား / ခုများ အခြေအနေ: ဆေးစစ်ရန် ကျင့်ရန် ဆေးစစ်: ဆေးစစ်ရန် ကျင့်ရန်</p>
<p>အခြေအနေ: ဆေးစစ်ရန် ကျင့်ရန် အခြေအနေ: ဆေးစစ်ရန် ကျင့်ရန်</p>	<p>အခြေအနေ: ဆေးစစ်ရန် ကျင့်ရန် အခြေအနေ: ဆေးစစ်ရန် ကျင့်ရန်</p>	<p>အခြေအနေ: ဆေးစစ်ရန် ကျင့်ရန် အခြေအနေ: ဆေးစစ်ရန် ကျင့်ရန်</p>



ကျေးဇူး - ထိန်းရှာင်း

မြို့နယ် - ဖျော်ဘွယ်

ဆုတ်ခွဲ - သစ်တောမြို့နယ်

ရက်စွဲ - 17.11.19

စဉ်	ဖွဲ့ကြီး၊ ကျေးလက်အဖွဲ့များ	အချိန်အကွာ	ဦးစားရေးအဖွဲ့
၁။	ရွာအထက်ကန်၊ ကားလမ်း	ကျေး + ၁၀	၁
၂။	ကျေးစင်၊ ကျေးပိုင်	ကျေး + ၁၀	၂
၃။	အုတ်စိုက်ကျေးရွာ	ကျေး	၃
၄။	ရွာတွင်းကန်၊ ကားလမ်း	ကျေး	၄
၅။	ဆေးရုံ	ကျေး + ၁၀	၅



၇။ ကော်မတီဝင်များရွေးချယ်ခြင်းနှင့်ကျေးရွာဖွံ့ဖြိုးရေးအစီအစဉ်ဆောင်ရွက်မှုမှတ်တမ်းဓါတ်ပုံများ



စီမံကိန်းမိတ်ဆက်အစည်းအဝေးမှတ်တမ်းဓါတ်ပုံ



အမျိုးသမီးများပင့်ကူအိမ်ကွန်ယက်ရေးဆွဲနေစဉ်မှတ်တမ်းဓါတ်ပုံ



ကျေးရွာဖွံ့ဖြိုးရေးဦးစားဦးစမ်းမဲပေးရန်တန်းပီနေကြစဉ်



၇။ ကော်မတီဝင်များစာရင်း

ကျေးရွာစီမံကိန်းအထောက်အကူပြုကော်မတီ စာရင်းများ			
ကျေးရွာ- သိရှိအောင်		အုပ်စု- အဖွဲ့၊ ရွာစု	
စဉ်	အမည်	ကျား/မ	ရာထူး
၁	ဦးကျော်စော	ကျား	စေတနာ့ဝန်ထမ်း
၂	ဒေါ်ခင်မိုးသူ	မ	စေတနာ့ဝန်ထမ်း
၃	ဦးကျော်လင်း	ကျား	စီထောက်ဥက္ကဋ္ဌ
၄	ဒေါ်အိမ်မာ	မ	စီထောက်ဥက္ကဋ္ဌ
၅	ဦးကျော်မာရ်	ကျား	ဝယ်ယူရေးဆပ်ကော်မတီဥက္ကဋ္ဌ
၆	ဦးစွာဇော်	ကျား	ဝယ်ယူရေးဆပ်ကော်မတီ
၇	ဒေါ်အိမ်မာ	မ	ဝယ်ယူရေးဆပ်ကော်မတီ
၈	ဦးကျော်စော	ကျား	စောင့်ကြည့်ကြီးကြပ်ရေးဆပ်ကော်မတီဥက္ကဋ္ဌ
၉	ဒေါ်အိမ်မာ	မ	စောင့်ကြည့်ကြီးကြပ်ရေးဆပ်ကော်မတီ
၁၀	ဒေါ်အိမ်မာ	မ	စောင့်ကြည့်ကြီးကြပ်ရေးဆပ်ကော်မတီ
၁၁	ဦးကျော်စော	ကျား	လည်ပတ်ထိန်းသိမ်းရေးဆပ်ကော်မတီဥက္ကဋ္ဌ
၁၂	ဒေါ်အိမ်မာ	မ	လည်ပတ်ထိန်းသိမ်းရေးဆပ်ကော်မတီ
၁၃	ဒေါ်အိမ်မာ	မ	လည်ပတ်ထိန်းသိမ်းရေးဆပ်ကော်မတီ
၁၄	ဦးကျော်စော	ကျား	ကျေးရွာငွေစာရင်းကိုင်
၁၅	ဦးကျော်စော	ကျား	ဝေဖန်အကြံပြုတိုင်ကြားချက်ဖြေရှင်းရေးအဖွဲ့
၁၆	ဒေါ်အိမ်မာ	မ	ဝေဖန်အကြံပြုတိုင်ကြားချက်ဖြေရှင်းရေးအဖွဲ့
၁၇			
၁၈			
၁၉			
၂၀			
၂၁			
၂၂			
၂၃			
၂၄			
၂၅			



၈။ ပထမနှစ်စက်ဝန်း ကျေးရွာအခြေခံအချက်အလက်များ (ပုံစံ-၁)

ပုံစံ - ၈ - ၁ ကျေးရွာအခြေခံအချက်အလက်များ (Form PC 1)

လယ်ဉာဏ်ရွက်၊ ကျေးရွာတစ်ရွာသို့ ပထမဆုံးမိတ်ဆက်ခရီး သွားရောက်သောအခါ လူထုစည်းရုံးရေးမှူးသည် ကျေးရွာ ခေါင်းဆောင်များအား ကျေးရွာအချက်အလက်များကို မေတ္တာရပ်ခံ၍ တောင်းခံရသည်။ ဤအချက်အလက်များကို စီမံကိန်း မိတ်ဆက်အစည်းဝေးမတိုင်မီတောင်းခံရမည်။ စီမံကိန်းမိတ်ဆက်အစည်းဝေးတွင် လူထုစည်းရုံးရေးမှူးသည် ဤအချက်အလက် များအား စစ်ဆေးပြီး မှန်ကန်အောင်ပြုလုပ်ရမည်။ ပြီးနောက်တွင် လူထုစည်းရုံးရေးမှူးမှ သတင်းအချက်အလက်ထံသို့ Tablets မှ တဆင့် ခြည့်သွင်းရမည်။

ကျေးရွာခေါင်းဆောင် အမည် ဦးကျော်လျှော်	ကျေးရွာခေါင်းဆောင်၏ ဖုန်းနံပါတ် ၀၅-၂၅၆ ၆၀ ၂၂၆၆	လူထုစည်းရုံးရေးမှူး၏ အမည် ဦးဦးလင်းအောင်
မြို့နယ်၊ ကျေးရွာအုပ်စု၊ ဝါးပင်၊ ကျေးရွာ ဝိန်းကင်း		

က။ လူဦးရေ

လူမျိုးစု	အိမ်ထောင်စုအရေအတွက်	ကိုးကွယ်သည့်ဘာသာ	အိမ်ထောင်စုအရေအတွက်
လူမျိုးစု (၁) - ၁၅၇	၆၅	ဘာသာ (၁) - ၄၆	၃၅
လူမျိုးစု (၂) -----		ဘာသာ (၂) -----	
လူမျိုးစု (၃) -----		ဘာသာ (၃) -----	
လူမျိုးစုရော -----		ဘာသာရော -----	
အခြား	အရေအတွက်		
မသန်စွမ်းသူများ	-		
သက်ကြီးရွယ်အိုများ (၆၅ နှစ် နှင့် အထက်)	၄၀		
စစ်ဘေးရှောင်	-		

	အမျိုးသား (အရေအတွက်)	အမျိုးသမီး (အရေအတွက်)
လူဦးရေ	၁၈၇	၂၁၄
လူမျိုးစု (၁) - ၁၅၇		
လူမျိုးစု (၂) -----		
လူမျိုးစု (၃) -----		
အခြား		
အိမ်ထောင်ဦးစီး	၇၆	၁၉

(ခ) အခြေခံအောက်အဖွဲ့ အသုံးအဆောင်များ

စာသင်ကျောင်း	အမှတ် ခြံမပါ	ကျန်းမာရေး	အမှတ် ခြံမပါ	ဘာသာရေး အဆောက် အအုံများ	အမှတ် ခြံမပါ
--------------	-----------------	------------	-----------------	----------------------------	-----------------



အထက်တန်းကျောင်း	<input type="checkbox"/>	ဆေးရုံ	<input type="checkbox"/>	ခေတီ	<input type="checkbox"/>
အလယ်တန်းကျောင်း	<input type="checkbox"/>	ကျန်းမာရေးဌာန	<input type="checkbox"/>	ဘုန်းကြီးကျောင်း	✓
မူလတန်းကျောင်း	✓	ကျန်းမာရေးဌာနခွဲ	<input type="checkbox"/>	ဟိန္ဒူဘုရားကျောင်း	<input type="checkbox"/>
ပုဂံကျောင်း	<input type="checkbox"/>	ဆေးပေးခန်း	<input type="checkbox"/>	ခရစ်ယာန်ကျောင်း	<input type="checkbox"/>
အခြား	<input type="checkbox"/>	အခြား	<input type="checkbox"/>	ဗလီ	<input type="checkbox"/>
				အခြား	<input type="checkbox"/>
မှတ်ချက် K.G.		မှတ်ချက်		မှတ်ချက်	

(ဂ) ကျွမ်းကျင်သူများမှတ်တမ်း (ကျေးရွာတွင်နေထိုင်သော သို့မဟုတ် တခြားရွာမှလာရောက်သော ကျွမ်းကျင်သူများ)

(၁) စာသင်ကျောင်း			(၂) ကျန်းမာရေး			(၃) လက်မှုပညာရှင်		
	ရွာတွင်နေထိုင်သူ	အခြားရွာမှလာသူ		ရွာတွင်နေထိုင်သူ	အခြားရွာမှလာသူ		ရွာတွင်နေထိုင်သူ	အခြားရွာမှလာသူ
မူလတန်းပြဆရာ/မ	<input type="checkbox"/>	✓	ဆရာဝန်	<input type="checkbox"/>	<input type="checkbox"/>	လက်သမား	✓	✓
အထက်တန်းပြဆရာ/မ	<input type="checkbox"/>	<input type="checkbox"/>	လက်ထောက်ကျန်းမာရေးမှူး	<input type="checkbox"/>	<input type="checkbox"/>	ပန်းရံ	✓	✓
အလယ်တန်းပြဆရာ/မ	<input type="checkbox"/>	<input type="checkbox"/>	အမျိုးသမီးကျန်းမာရေးဆရာမ	<input type="checkbox"/>	<input type="checkbox"/>	လျှပ်စစ်ကျွမ်းကျင်၊ မီးသမား	<input type="checkbox"/>	<input type="checkbox"/>
ပုဂံပြဆရာ/မ	<input type="checkbox"/>	<input type="checkbox"/>	သားပွားဆရာမ	<input type="checkbox"/>	<input type="checkbox"/>	ဧည့်သည်	<input type="checkbox"/>	<input type="checkbox"/>
အခြား	<input type="checkbox"/>	<input type="checkbox"/>	ပြည်သူ့ကျန်းမာရေးလုပ်သား	<input type="checkbox"/>	<input type="checkbox"/>	စက်ပြင်ဆရာ	<input type="checkbox"/>	<input type="checkbox"/>
မှတ်ချက်			မှတ်ချက်			မှတ်ချက်		

(ဃ) ကျေးရွာသို့ ရောက်ရှိနိုင်သည့် လမ်းအခြေအနေ / ကျေးရွာတစ်ရွာသည် ၎င်း၏ ကျေးရွာအုပ်စုနှင့် ဆက်သွယ်ထားသော လမ်းအခြေအနေ (အောက်ပါတို့ကိုပိုင်းပါ)

ကျောက်ကြမ်းလမ်း: ကတ္တရာလမ်း
 ကျောက်ခင်းလမ်း: မြေသားလမ်း
 ကွန်ကရစ်လမ်း: _____
 လှသွားလမ်း: _____
 မော်တော်ဆိုင်ကယ်လမ်း: _____
 အခြား: _____

(င) ကျေးရွာဖွံ့ဖြိုးမှုစီမံချက်

(၁) လူထုပဟိုပြုစီမံကိန်းမထောင်မှီ ဤကျေးရွာတွင်ကျေးရွာဖွံ့ဖြိုးမှု စီမံချက်ရှိခဲ့ပါသလား? ဝိ / မရှိပါ / မသိပါ
 (၂) ရှိခဲ့ပါလျှင် ဤစီမံချက်ကို မည်သည့် မှုနှစ်တွင်ပြင်ဆင်ခဲ့ပါသနည်း? နှစ် ၂၀၁၄ / မသိပါ
 (၃) ဤစီမံချက်ကို ဖြည့်စည်းမှုအတည်ပြုခဲ့ပါသလား? ပြုခဲ့ပါသည် / မပြုခဲ့ပါ / မသိပါ

(စ) ခရီးအကွာအဝေး

(၁) ဤကျေးရွာ၏ပဟိုမှ ၎င်းကျေးရွာအုပ်စု၏ပဟိုအထိ ခရီးပိုင်မည်မျှကွာဝေးသနည်း? မိုင်-၄.၅ / မသိပါ
 (၂) ဤကျေးရွာမှ ၎င်းကျေးရွာအုပ်စုပဟိုအထိ သွားလာရာတွင်ကြာမြင့်သည့်အချိန်

ခြောက်သွေ့ရာသီတွင်ကြာချိန်: ၀:၂၀ မိနစ် - ထော်လာဂျီ/မော်တော်ဆိုင်ကယ်/ခြေလျင်/လား/မော်တော်ဘုတ်/အခြား: _____
 မိုးရာသီတွင်ကြာချိန်: ၀:၀၀ မိနစ် - ထော်လာဂျီ/မော်တော်ဆိုင်ကယ်/ခြေလျင်/လား/မော်တော်ဘုတ်/အခြား: _____



(ဆ) ပတ်ဝန်းကျင်ဆိုင်ရာ သဘာဝဘေးအန္တရာယ်

ဤကျေးရွာတွင် ရေကြီးခြင်းကဲ့သို့ သဘာဝဘေးအန္တရာယ်ကျရောက်မှုခြင်း ရှိပါသလား။

ပါ ရှိပါသည် ရှိလျှင်ဖော်ပြပါ -----

(ဇ) ကျေးရွာတွင် ခွဲစည်းထားသော အဖွဲ့အစည်းများ

လူထုဝဟ်ပြုစီမံကိန်းမတိုင်မီ ဤကျေးရွာတွင် ကျေးရွာဖွံ့ဖြိုးရေးအတွက် အစိုးရ (သို့) ရွာသားများကိုယ်တိုင်(သို့) စီမံကိန်းတစ်ခုခုမှ ခွဲစည်းထားသည့် အဖွဲ့အစည်းများရှိပါသလား။

(၁) ...မြစ်ဖျားကျောင်း.....

(၂) ...ပျဉ်းမာန်ကျောင်း.....

(ဈ) အထွေထွေအုပ်ချုပ်ရေး ဦးစီးဌာန (GAD) မှ မှတ်တမ်းတင်ထားခြင်း

ဤကျေးရွာသည် အထွေထွေအုပ်ချုပ်ရေး ဦးစီးဌာန (GAD) မှ မှတ်တမ်းတင်ထားမှု ရှိပါသလား။

ပါ ရှိပါသည်

ကျေးရွာခေါင်းဆောင်

အမည် - ကျော်ကျော်

လက်မှတ် [Signature] ဇန်နဝါရီ ၂၀၁၇

လူထုစည်းရုံးရေးမှူး

အမည် - ဦးလင်းစွန်း

လက်မှတ် [Signature] ဇန်နဝါရီ ၂၀၁၇



ဒုတိယနှစ်စက်ဝန်း

ပုံစံ - စ - ဝ ကျေးရွာအခြေခံအချက်အလက်များ (Form PC 1)

လမ်းညွှန်ချက်။ ကျေးရွာတစ်ရွာသို့ ပထမဆုံးမိတ်ဆက်ခရီး သွားရောက်သောအခါ လူထုစည်းရုံးရေးမှူးသည် ကျေးရွာ ခေါင်းဆောင်များအား ကျေးရွာအချက်အလက်များကို မေတ္တာရပ်ခံ၍ တောင်းခံရသည်။ ဤအချက်အလက်များကို စီမံကိန်း မိတ်ဆက်အစည်းဝေးမတိုင်မီတောင်းခံရမည်။ စီမံကိန်းမိတ်ဆက်အစည်းဝေးတွင် လူထုစည်းရုံးရေးမှူးသည် ဤအချက်အလက် များအား စစ်ဆေးပြီး မှန်ကန်အောင်ပြုလုပ်ရမည်။ ပြီးနောက်တွင် လူထုစည်းရုံးရေးမှူးမှ သတင်းအချက်အလက်ထံသို့ Tablets မှ တဆင့် ဖြည့်သွင်းရမည်။

ကျေးရွာခေါင်းဆောင် အမည် ဦးစိုးလတ်	ကျေးရွာခေါင်းဆောင်၏ ဖုန်းနံပါတ် ၀၅-၇၇၄၄၂၂၇၀	လူထုစည်းရုံးရေးမှူး၏ အမည် ဇော်ဦးထွန်း
ပြည်နယ်/တိုင်းဒေသကြီး မန္တလေး	မြို့နယ် ပျော်ဇော	ကျေးရွာအုပ်စု သစ်တော
ကျေးရွာ	ကျေးရွာ	ကျေးရွာ

လူမျိုးစု	အိမ်ထောင်စုအရေအတွက်	ကိုးကွယ်သည့်ဘာသာ	အိမ်ထောင်စုအရေအတွက်
လူမျိုးစု (၁) ဗမာ	၅၇	ဘာသာ ဗုဒ္ဓဘာသာ	၅၇
လူမျိုးစု (၂) -----		ဘာသာ (၂) -----	
လူမျိုးစု (၃) -----		ဘာသာ (၃) -----	
လူမျိုးစုရော -----		ဘာသာရော -----	
အခြား	အရေအတွက်		
မသန်စွမ်းသူများ	-		
သက်ကြီးရွယ်အိုများ (၆၅ နှစ် နှင့် အထက်)	၂၅		
စစ်ဘေးရှောင်	-		

	အမျိုးသား (အရေအတွက်)	အမျိုးသမီး (အရေအတွက်)
လူဦးရေ		
လူမျိုးစု (၁) ဗမာ	၁၁၈	၁၂၃
လူမျိုးစု (၂) -----		
လူမျိုးစု (၃) -----		
အခြား		
အိမ်ထောင်ဦးစီး	၄၅	၁၂

(ခ) အခြေခံအဆောက်အအုံ အသုံးအဆောင်များ

စာသင်ကျောင်း	အမှတ် ခြံစီပါ	ကျန်းမာရေး	အမှတ် ခြံစီပါ	ဘာသာရေး အဆောက် အအုံများ	အမှတ် ခြံစီပါ
--------------	------------------	------------	------------------	----------------------------	------------------



အထက်တန်းကျောင်း	<input type="checkbox"/>	ဆေးရုံ	<input type="checkbox"/>	စေတီ	<input type="checkbox"/>
အလယ်တန်းကျောင်း	<input type="checkbox"/>	ကျန်းမာရေးဌာန	<input type="checkbox"/>	ဘုန်းကြီးကျောင်း	<input checked="" type="checkbox"/>
မူလတန်းကျောင်း	<input type="checkbox"/>	ကျန်းမာရေးဌာနခွဲ	<input type="checkbox"/>	ဟိန္ဒူဘုရားကျောင်း	<input type="checkbox"/>
မူကြိုကျောင်း	<input type="checkbox"/>	ဆေးပေးခန်း	<input type="checkbox"/>	ခရစ်ယာန်ကျောင်း	<input type="checkbox"/>
အခြား	<input type="checkbox"/>	အခြား	<input type="checkbox"/>	ဗလီ	<input type="checkbox"/>
				အခြား	<input type="checkbox"/>
မှတ်ချက်		မှတ်ချက်		မှတ်ချက်	

(ဂ) ကျွမ်းကျင်သူများမှတ်တမ်း (ကျေးရွာတွင်နေထိုင်သော သို့မဟုတ် တခြားရွာမှလာရောက်သော ကျွမ်းကျင်သူများ)

(၁) စာသင်ကျောင်း			(၂) ကျန်းမာရေး			(၃) လက်မှုပညာရှင်		
	ရွာတွင်နေထိုင်သူ	အခြားရွာမှလာသူ		ရွာတွင်နေထိုင်သူ	အခြားရွာမှလာသူ		ရွာတွင်နေထိုင်သူ	အခြားမှလာသူ
မူလတန်းပြဆရာ/မ	<input type="checkbox"/>	<input type="checkbox"/>	ဆရာဝန်	<input type="checkbox"/>	<input type="checkbox"/>	လက်သမား	<input checked="" type="checkbox"/>	<input type="checkbox"/>
အထက်တန်းပြဆရာ/မ	<input type="checkbox"/>	<input type="checkbox"/>	လက်ထောက်ကျန်းမာရေးမှူး	<input type="checkbox"/>	<input type="checkbox"/>	ပန်းရံ	<input type="checkbox"/>	<input type="checkbox"/>
အလယ်တန်းပြဆရာ/မ	<input type="checkbox"/>	<input type="checkbox"/>	အမျိုးသမီးကျန်းမာရေးဆရာမ	<input type="checkbox"/>	<input type="checkbox"/>	လျှပ်စစ်ကျွမ်းကျင်၊ ဖိသမား	<input type="checkbox"/>	<input type="checkbox"/>
မူကြိုဆရာ/မ	<input type="checkbox"/>	<input type="checkbox"/>	သားဖွားဆရာမ	<input type="checkbox"/>	<input type="checkbox"/>	ရေပိုက်သွယ်သူ	<input type="checkbox"/>	<input type="checkbox"/>
အခြား	<input type="checkbox"/>	<input type="checkbox"/>	ပြည်သူ့ကျန်းမာရေးလုပ်သား	<input type="checkbox"/>	<input type="checkbox"/>	စက်ပြင်ဆရာ	<input type="checkbox"/>	<input type="checkbox"/>
မှတ်ချက်			မှတ်ချက်			မှတ်ချက်		

(ဃ) ကျေးရွာသို့ ရောက်ရှိနိုင်သည့် လမ်းအခြေအနေ / ကျေးရွာတစ်ရွာသည် ၎င်း၏ ကျေးရွာအုပ်စုနှင့် ဆက်သွယ်ထားသော လမ်းအခြေအနေ (အောက်ပါတို့ကိုဝိုင်းပါ)

ကျောက်ကြမ်းလမ်း (ကတ္တရာလမ်း) ကွန်ကရစ်လမ်း မော်တော်ဆိုင်ကယ်လမ်း
 ကျောက်ခင်းလမ်း (မြေသားလမ်း) လူသွားလမ်း အခြား _____

(င) ကျေးရွာဖွံ့ဖြိုးမှုစီမံချက်

- (၁) လူထုဗဟိုပြုစီမံကိန်းမစတင်မီ ဤကျေးရွာတွင်ကျေးရွာဖွံ့ဖြိုးမှု စီမံချက်ရှိခဲ့ပါသလား? ဝိုင်းပါ
 ရှိပါသည် (မရှိပါ) / မသိပါ
- (၂) ရှိခဲ့ပါလျှင် ဤစီမံချက်ကို မည်သည့် ခုနှစ်တွင်ပြင်ဆင်ခဲ့ပါသနည်း? နှစ်-----/မသိပါ
- (၃) ဤစီမံချက်ကို မြို့နယ်မှအတည်ပြုခဲ့ပါသလား? ပြုခဲ့ပါသည်/မပြုခဲ့ပါ /မသိပါ

(စ) ခရီးအကွာအဝေး

- (၁) ဤကျေးရွာ၏ဗဟိုမှ ၎င်းကျေးရွာအုပ်စု၏ဗဟိုအထိ ခရီးမိုင်မည်မျှကွာဝေးသနည်း? မိုင် ၂.၈၅ / မသိပါ
- (၂) ဤကျေးရွာမှ ၎င်းကျေးရွာအုပ်စုဗဟိုအထိ သွားလာရာတွင်ကြာမြင့်သည့်အချိန်။

ခြောက်သွေ့ရာသီတွင်ကြာချိန် ----- ၁၀ မိနစ် ----- ထော်လာရီ (မော်တော်ဆိုင်ကယ်) ခြေလျင်/လား/မော်တော်ဘုတ်/
 အခြား -----

မိုးရာသီတွင်ကြာချိန် ----- ၁၅ မိနစ် ----- ထော်လာရီ (မော်တော်ဆိုင်ကယ်) ခြေလျင်/လား/မော်တော်ဘုတ်/
 အခြား -----



(ဆ) ပတ်ဝန်းကျင်ဆိုင်ရာ သဘာဝဘေးအန္တရာယ်
 ဤကျေးရွာတွင် ရေကြီးခြင်းကဲ့သို့ သဘာဝဘေးအန္တရာယ်ကျရောက်ပါခြင်း ရှိပါသလား။
 မရှိပါ ရှိပါသည် ရှိလျှင်ဖော်ပြပါ -----

(ဇ) ကျေးရွာတွင် ဖွဲ့စည်းထားသော အဖွဲ့အစည်းများ
 လူထုဝဟိုပြုစီမံကိန်းပတ်ဝန်းကျင် ဤကျေးရွာတွင် ကျေးရွာဖွံ့ဖြိုးရေးအတွက် အစိုးရ (သို့) ရွာသားများကိုယ်တိုင်(သို့) စီမံကိန်းတစ်ခုခုမှ
 ဖွဲ့စည်းထားသည် အဖွဲ့အစည်းများရှိပါသလား။

(၁) -----
 (၂) -----

(ဈ) အထွေထွေအုပ်ချုပ်ရေး ဦးစီးဌာန (GAD) မှ မှတ်တမ်းတင်ထားခြင်း
 ဤကျေးရွာသည် အထွေထွေအုပ်ချုပ်ရေး ဦးစီးဌာန (GAD) မှ မှတ်တမ်းတင်ထားမှု ရှိပါသလား။
 မရှိပါ ရှိပါသည်

ကျေးရွာခေါင်းဆောင်

အမည် ဦးဦးဇော်
 လက်မှတ် ဦး နေ့စွဲ ၂၃.၁၁.၁၇

လူထုဝဟိုဏ်းရေးရာ

အမည် ဒေါ်ခင်လတ်
 လက်မှတ် ပုဇွန် နေ့စွဲ ၂၃.၁၁.၁၇



အဖြား:

(ခေ) ပတ်ဝန်းကျင်ဆိုင်ရာ သဘာဝဘေးအန္တရာယ်

ဤကျေးရွာတွင် ရေကြီးခြင်းကဲ့သို့ သဘာဝဘေးအန္တရာယ်ကျရောက်မှုခြင်း ရှိပါသလား။
 မရှိပါ ရှိပါသည် ရှိလျှင်ဖော်ပြပါ

(ခ) ကျေးရွာတွင် ဖွဲ့စည်းထားသော အဖွဲ့အစည်းများ

လူထုထုတ်ပြန်ပိတ်ပင်မှုဦးစီးဌာန၊ ဤကျေးရွာတွင် ကျေးရွာဖွံ့ဖြိုးရေးအတွက် အစိုးရ (သို့) ရွာသားများကိုယ်တိုင်(သို့) စီမံကိန်းတစ်ခုခုမှ ဖွဲ့စည်းထားသည့် အဖွဲ့အစည်းများရှိပါသလား။

(၁) ~~ရွာစီမံရေးအဖွဲ့~~

(၂) ~~သေချာသိထားသော အဖွဲ့~~

(ဂ) အထွေထွေအုပ်ချုပ်ရေး ဦးစီးဌာန (GAD) မှ မှတ်တမ်းတင်ထားခြင်း

ဤကျေးရွာသည် အထွေထွေအုပ်ချုပ်ရေး ဦးစီးဌာန (GAD) မှ မှတ်တမ်းတင်ထားမှု ရှိပါသလား။

မရှိပါ ရှိပါသည်

ကျေးရွာခေါင်းဆောင်

အမည် ဦးဦးဆောင်

လက်မှတ်  ဇန. ၆.၁၀.၁၈

လူထုစည်းရုံးရေးမှူး

အမည် ဒေါ်ခင်မာချို

လက်မှတ်  ဇန. ၆.၁၀.၁၈



ပုံစံ - ၀ - ၂ - စီမံကိန်းကော်ဝန်းအချိန်ဇယား (PC 2)

လမ်းညွှန်ဖွဲ့စည်းမှု သက်ဆိုင်ရာလုပ်ထုတ်စည်းမျဉ်း/လက်ထောက်နည်းညွှန်းများမှ စီမံကိန်းကော်ဝန်းအဆင့်တစ်ခုစီပြီးစီးတိုင်း ကျေးရွာနှင့် ကျေးရွာမှန်စုအတွက် ဤပုံစံကို ပြည့်စွက်စေရမည်။

စည်းမျဉ်းရေးရာ/ဝန်ထမ်း အမည် - ဦးဦးလင်းရွှေ

၀၄.၆ - ၁၃.၂.၂၀၁၇

စက်ဝန်းအားအမှတ်ဖြစ်ပါ စက်ဝန်း(၁) စက်ဝန်း(၂) စက်ဝန်း(၃)

စက်ဝန်း(၄)

ပြည်နယ်/တိုင်း မန္တလေး မြို့နယ် ရေတပ် ကျေးရွာ ဝိန်းရှင်

စီမံကိန်းကော်ဝန်းအဆင့်များ	နေ့စွဲ		အချိန်အတွက်	အမျိုးသမီး အရေအတွက်	အမျိုးသား အရေအတွက်	အစည်းအဝေးတွင် တက်ရောက်သူအရေအတွက်	လူမျိုးစုတော်ရောက်သူ အရေအတွက် နှင့် လူမျိုးစုအမည်
	စတင်သည့် နေ့	ပြီးဆုံးသည့်နေ့					
၁။ ကျေးရွာစီမံကိန်း ပိတ်ဆက်အစည်းအဝေး	၆.၃.၂၀၁၇	၆.၃.၂၀၁၇	၅၃	၁၇	၇၀	၈၈	၇၀
၂။ ကျေးရွာပွဲ ဖြိုဖျက်ရေး စီမံချက်ရေးဆွဲခြင်း အစည်းအဝေး	၇.၃.၂၀၁၇	၇.၃.၂၀၁၇	၅၄	၂၁	၇၅	၈၈	၇၅
၃။ ကျေးရွာစုလုပ် လုပ်ငန်းဆုံးဖြတ်ချက်ချသည့် အစည်းအဝေး	၁၃.၃.၂၀၁၇	၁၃.၃.၂၀၁၇	၁၃	၉	၂၂	၈၈	၂၂
၄။ မြို့နယ်အဆင့် စီမံကိန်းရေးဆွဲရေး နှင့် အကောင်အထည်ဖော်ရေးကော်မတီ၏ စီမံကိန်း သုံးသပ်မှု အစည်းအဝေး			မရှိ	မရှိ	မရှိ	မရှိ	မရှိ
၅။ မြို့နယ် စီမံကိန်းရေးဆွဲရေး နှင့် အကောင်အထည်ဖော်ရေး ကော်မတီ၏ဆုံးဖြတ်ချက် ရွာသို့ အသိပေး အကြောင်းကြားသည့် အစည်းအဝေး	၂၈.၈.၁၇	၂၈.၈.၁၇	၃၁	၂၂	၅၃	၈၈	၅၃
၆။ စီမံကိန်းလုပ်ငန်းခွဲစီမံချက်ရေးဆွဲခြင်း အစည်းအဝေး							
၇။ စီမံကိန်းလုပ်ငန်း အကောင်အထည်ဖော်ရေးအစီအစဉ် ရေးဆွဲခြင်း	၂၈.၈.၁၇	၂၈.၈.၁၇	၃၁	၂၂	၅၃	၈၈	၅၃



၆.၂၈	ဝယ်ယူရေးအစီအစဉ် ရေးဆွဲခြင်း	၂၈.၈.၁၇	၂၈.၈.၁၇	၃၁	၂၂	၅၃	၂၈	၂၅	၂၈	၅၃
၆.၃၁	ဘဏ္ဍာရေးတန်ဖိုးများ လျာထားရေးအစီအစဉ် ရေးဆွဲခြင်း	၃၁.၇.၁၇	၃၁.၇.၁၇	၁၀	၈	၁၈	၁၀	၁၈	၁၈	၁၈
၆.၄၁	ပြင်/ထိန်းအစီအစဉ် ရေးဆွဲခြင်း	၂၈.၈.၁၇	၂၈.၈.၁၇	၃၁	၂၂	၅၃	၂၈	၅၃	၂၈	၅၃
၇.၁	စီမံကိန်းလုပ်ငန်းခွဲ တိုးတက်မှု စောင့်ကြည့် အစည်းအဝေး									
၇.၁၁	အစည်းအဝေး ပထမအကြိမ်									
၇.၂	အစည်းအဝေး ဒုတိယအကြိမ်									
၇.၃	အစည်းအဝေး တတိယအကြိမ်									
၈	စီမံကိန်းလုပ်ငန်းခွဲ အပြီးသတ်စစ်ဆေးခြင်း အစည်းအဝေး									
၉	လုပ်ထုပ်စားသုံးအစည်းအဝေး	၂၀.၁၀.၁၇	၂၀.၁၀.၁၇	၃၈	၁၉	၅၄	၃၈	၅၄	၂၈	၅၄



ဒုတိယနှစ်စက်ဝန်း

ပုံစံ - ၂ - စီမံကိန်းထက်ဝန်းအချိန်ဇယား (PC 2)

လယ်ထွက်များ သက်ဆိုင်ရာလုပ်ငန်းများလုပ်ဆောင်ရာတွင် ပါဝင်သည့် လုပ်ငန်းများကို စီမံကိန်းထက်ဝန်းအချိန်ဇယားတွင် ဝင်ရောက် ဖော်ပြရမည်။

စက်ဝန်းအချိန်ဇယား အမည် **ဒေါ်ဖြူစုစု**

နေ့စွဲ **၂.၁၂.၂၀၁၇**

စီမံကိန်းထက်ဝန်းအချိန်ဇယား ဝင်ရောက် ဖော်ပြရမည့် လုပ်ငန်းများကို စီမံကိန်းထက်ဝန်းအချိန်ဇယားတွင် ဝင်ရောက် ဖော်ပြရမည်။

စက်ဝန်းအချိန်ဇယား အမည် **ဒေါ်ဖြူစုစု**

နေ့စွဲ **၂.၁၂.၂၀၁၇**

စီမံကိန်းထက်ဝန်းအချိန်ဇယား ဝင်ရောက် ဖော်ပြရမည့် လုပ်ငန်းများကို စီမံကိန်းထက်ဝန်းအချိန်ဇယားတွင် ဝင်ရောက် ဖော်ပြရမည်။

စီမံကိန်းထက်ဝန်းအချိန်ဇယား ဝင်ရောက် ဖော်ပြရမည့် လုပ်ငန်းများကို စီမံကိန်းထက်ဝန်းအချိန်ဇယားတွင် ဝင်ရောက် ဖော်ပြရမည်။	နေ့စွဲ		အစည်းအဝေးတွင် တက်ရောက်သူအရေအတွက်			
	စတင်သည့် နေ့	ပြီးဆုံးသည့် နေ့	အမျိုးသား အရေအတွက်	အမျိုးသမီး အရေအတွက်	အိမ်ထောင်စု အရေအတွက်	လူဦးရေအရေအတွက်
၁။ စီမံကိန်းထက်ဝန်းအချိန်ဇယား ဝင်ရောက် ဖော်ပြရမည့် လုပ်ငန်းများကို စီမံကိန်းထက်ဝန်းအချိန်ဇယားတွင် ဝင်ရောက် ဖော်ပြရမည်။	၂.၁၂.၁၇	၂.၁၂.၁၇	၂၇	၁၈	၅၅	၂၅၂
၂။ စီမံကိန်းထက်ဝန်းအချိန်ဇယား ဝင်ရောက် ဖော်ပြရမည့် လုပ်ငန်းများကို စီမံကိန်းထက်ဝန်းအချိန်ဇယားတွင် ဝင်ရောက် ဖော်ပြရမည်။	၂.၁၂.၁၇	၂.၁၂.၁၇	၂၇	၁၉	၅၆	၂၅၂
၃။ စီမံကိန်းထက်ဝန်းအချိန်ဇယား ဝင်ရောက် ဖော်ပြရမည့် လုပ်ငန်းများကို စီမံကိန်းထက်ဝန်းအချိန်ဇယားတွင် ဝင်ရောက် ဖော်ပြရမည်။	၂.၁၂.၁၇	၂.၁၂.၁၇	၂၇	၁၈	၅၅	၂၅၂
၄။ စီမံကိန်းထက်ဝန်းအချိန်ဇယား ဝင်ရောက် ဖော်ပြရမည့် လုပ်ငန်းများကို စီမံကိန်းထက်ဝန်းအချိန်ဇယားတွင် ဝင်ရောက် ဖော်ပြရမည်။						
၅။ စီမံကိန်းထက်ဝန်းအချိန်ဇယား ဝင်ရောက် ဖော်ပြရမည့် လုပ်ငန်းများကို စီမံကိန်းထက်ဝန်းအချိန်ဇယားတွင် ဝင်ရောက် ဖော်ပြရမည်။						
၆။ စီမံကိန်းထက်ဝန်းအချိန်ဇယား ဝင်ရောက် ဖော်ပြရမည့် လုပ်ငန်းများကို စီမံကိန်းထက်ဝန်းအချိန်ဇယားတွင် ဝင်ရောက် ဖော်ပြရမည်။						



ပုံစံ - ၀ - ၂ - စီမံကိန်းစက်ဝန်းအချိန်ဇယား (PC 2)

လမ်းညွှန်ချက်၊ သက်ဆိုင်ရာလုပ်ငန်းစဉ်များ/လက်ထောက်နည်းပညာများမှ စီမံကိန်းစက်ဝန်းအဆင့်တင်စာတမ်း/စီမံကိန်းစက်ဝန်းအချိန်ဇယား (PC 2)

ရည်ရွယ်ချက်/လက်ထောက်အဖွဲ့အစည်း အမည် ဧကီခလေးချို

နေ့စွဲ ၇.၁၁.၁၈ စက်ဝန်းအားအမှတ်ကြိမ်ပါ စက်ဝန်း(၁) စက်ဝန်း(၂) စက်ဝန်း(၃)

ပြည်နယ်/တိုင်း၊ မြို့နယ်၊ ယောက္ခိယျာန်၊ မြို့နယ် ယောက္ခိယျာန်၊ မြို့နယ် ယောက္ခိယျာန်

စီမံကိန်းစက်ဝန်းအချိန်ဇယား	နေ့စွဲ		အစည်းအဝေးတွင်တက်ရောက်သူအရေအတွက်				အိမ်ထောင်စု %
	စတင်သည့်နေ့	ပြီးဆုံးသည့်နေ့	အချိန်အတွက်	အချိန်အတွက်	အိမ်ထောင်စုအရေအတွက်	လူဦးရေအရေအတွက်	
၁။ ကျေးရွာစီမံကိန်း မိတ်ဆက်အစည်းအဝေး	၆.၁၀.၁၈	၆.၁၀.၁၈	၂၅	၅၇	၅၇	၅၇	၆၆
၂။ ကျေးရွာစီမံကိန်း စီမံချက်ရေးဆွဲခြင်း အစည်းအဝေး	၇.၁၀.၁၈	၇.၁၀.၁၈	၂၅	၅၉	၅၉	၅၉	၆၆
၃။ ကျေးရွာအုပ်စု လုပ်ငန်းဆောင်ရွက်ချက်အစည်းအဝေး							
၄။ မြို့နယ်အဆင့် စီမံကိန်းရေးဆွဲရေး နှင့် အကောင်အထည်ဖော်ရေးကော်မတီ၏ စီမံကိန်း သုံးသပ်မှု အစည်းအဝေး			မလို	မလို	မလို	မလို	
၅။ မြို့နယ် စီမံကိန်းရေးဆွဲရေး နှင့် အကောင်အထည်ဖော်ရေး ကော်မတီ၏ဆုံးဖြတ်ချက်ကို ရွာသို့ အသိပေး အကြောင်းကြားသည့် အစည်းအဝေး							
၆။ စီမံကိန်းလုပ်ငန်းစွဲစီမံချက်ရေးဆွဲခြင်း အစည်းအဝေး							
၆.၁။ စီမံကိန်းလုပ်ငန်း အကောင်အထည်ဖော်ရေးအစီအစဉ် ရေးဆွဲခြင်း							



ပုံစံ - ၀၂ - မိမိတို့စက်ဝန်းအချိန်ဇယား (PC 2)

လမ်းညွှန်ချက် ကျေးရွာအုပ်စုအတွက် ဘက်စုံပညာရပ်ကျေးဇူးတော်အဖွဲ့အစည်း	သက်တော်ရှည်ရှည်ရေးအဖွဲ့/လက်ထောက်နည်းပညာကျေးဇူးတော်အဖွဲ့အစည်း	စက်ဝန်းစက်ဝန်းအစဉ်တစ်ခုစီပြီးစီးတိုင်းကျေးရွာနှင့်
စည်ရုံးနေရာ/လက်ထောက်နည်းပညာရေးအဖွဲ့ဝန်ထမ်း အမည် - ဗို.ခိုင်လင်း၊ ဒေါ်ခင်အေးမင်း	စက်ဝန်းအားအမှတ်ကြိမ်ပါ <input type="checkbox"/> စက်ဝန်း(၁) <input type="checkbox"/> စက်ဝန်း(၂) <input type="checkbox"/> စက်ဝန်း(၃)	
နေ့စွဲ ၂၀.၁၀.၂၀၁၉	ကျေးရွာအုပ်စု ကျေးရွာအုပ်စု	ကျေးရွာ ကျေးရွာ
ပြည်နယ်/တိုင်း မန္တလေး	မြို့နယ် ကျေးရွာ	ကျေးရွာအုပ်စု ကျေးရွာ

မိမိတို့စက်ဝန်းအစဉ်များ	နေ့စွဲ		အစဉ်အတော်ထက်ထက်ရက်ရက်အစဉ်					
	စတင်လက် ခန်း	ပြီးစီးလက် ခန်း	အချိန် အတွက်	အချိန် အတွက်	အချိန် အတွက်	အချိန် အတွက်	အချိန် အတွက်	အချိန် အတွက်
၁။ ကျေးရွာစက်ဝန်း မိတ်ဆက်အစည်းအဝေး	၂၀.၁၀.၁၉	၂၀.၁၀.၁၉	၂၀	၂၀	၂၀	၂၀	၂၀	၂၀
၂။ ကျေးရွာစွဲကြီးရေး စီမံချက်ရေးဆွဲခြင်း အစည်းအဝေး	၂၀.၁၀.၁၉	၂၀.၁၀.၁၉	၂၀	၂၀	၂၀	၂၀	၂၀	၂၀
၃။ ကျေးရွာအုပ်စု လုပ်ငန်းဆုံးဖြတ်ချက်ချသည့်အစည်းအဝေး								
၄။ မြို့နယ်အဆင့်စက်ဝန်းရေးဆွဲရေးနှင့်အကောင်အထည်ဖော်ရေးကော်မတီ၏ စီမံကိန်း			၂၀	၂၀	၂၀	၂၀	၂၀	၂၀



၁၀။ ပထမနှစ်စက်ဝန်း ပုံစံ ၈-၃။ ကျေးရွာဖွံ့ဖြိုးရေးဦးစီးဌာနအစဉ်

ပုံစံ - ၈ - ၃ ကျေးရွာဖွံ့ဖြိုးရေး ဦးစီးဌာနအစဉ် (Form PC 3)

လယ်ယာနှင့်ရွက် အဆင့်(၃) ကျေးရွာပျော်ပန်းချီအစည်းအဝေး ပြီးဆုံးသောအခါ ကျေးရွာစီမံကိန်း အထောက်အကူပြု ကော်မတီသည် လူထုစည်းရုံးရေးမှူးအကူအညီဖြင့် ဤပုံစံကိုပြည့်စုံအောင် ပြည့်သွင်းရမည်။	
လူထုစည်းရုံးရေးမှူး/ဝန်ထမ်း အမည် - ဦး ဦး ဦး၊ ဦးစောကျော်	
နေ့စွဲ - ၇.၃.၂၀၁၃	စက်ဝန်းအား အမှတ်ဖြစ်ပါ (V) <input checked="" type="checkbox"/> စက်ဝန်း(၁) <input type="checkbox"/> စက်ဝန်း(၂) <input type="checkbox"/> စက်ဝန်း(၃) <input type="checkbox"/> စက်ဝန်း(၄)
ပြည်နယ်/တိုင်း အွန် ဇော၊	ပြနယ် မြောက် ကျေးရွာအုပ်စု သမင်္ဂါရွာ ကျေးရွာ ထိန်ဂါ
က။ အခက်အခဲအတားအဆီးများအားဆွေးနွေးခြင်း - ယခုလက်ရှိအခြေအနေတွင် ဤကျေးရွာဖွံ့ဖြိုးတိုးတက်ရေးအတွက် အဓိက အခက်အခဲအတားအဆီးများသည် မည်သည်များဖြစ်ပါသနည်း။ (အမျိုးသား/သမီး အနည်းဆုံးအခက်အခဲ ၅ ခုစီဖော်ပြပါ)	
အမျိုးသား အဖွဲ့မှ တင်ပြသောအခက်အခဲအတားအဆီးများ	အမျိုးသမီး အဖွဲ့မှတင်ပြသောအခက်အခဲအတားအဆီးများ
၁ ကျွေးငါးသား များ စာသင်ရုံတွင် လိုအပ်မှုမရှိခြင်း	၁ ကျွေးငါးသား များ မြေပြင် မြေညှိ မြေဖျော် မြေစိုက်
၂ အစားအသောက် မဝရခြင်း၊ များစွာမရှိခြင်း၊ မြေဧရိယာ မလုံခြုံခြင်း။	၂ ကျွေးငါးသား များ လိုအပ်မှုမရှိခြင်း၊ မြေဧရိယာ မလုံခြုံခြင်း။
၃ ကျွေးငါးတွင် မရှိသော အစားအသောက် ခြင်း	၃ ကျွေးငါးတွင် မရှိသော အစားအသောက် ခြင်း
၄ မြို့ရပ်ထဲသို့ မရောက်ရှိခြင်း၊ ကျွေးငါး အားလုံး ချွေးခြင်း။	၄ ကျွေးငါးတွင် မရှိသော အစားအသောက် ခြင်း
၅ စားနပ်ရိက္ခာ မရှိခြင်း၊ မြေဧရိယာ မလုံခြုံခြင်း	၅ ကျွေးငါးတွင် မရှိသော အစားအသောက် ခြင်း
၆	၆
၇	၇

ခ။ ပျော်ပန်းခြင်း - နောင်လာမည့် (၅)နှစ် အတွင်း ကျေးရွာဖွံ့ဖြိုးရေး ပျော်ပန်းလှည့်ထားချက်များအား တင်ပြပါ။

အမျိုးသားအဖွဲ့မှ တင်ပြသောပျော်ပန်းချီများ	အမျိုးသမီးအဖွဲ့မှ တင်ပြသောပျော်ပန်းချီများ
၁ ကျွေးငါးသား များ စားနပ်ရိက္ခာ မရှိခြင်း	၁ ကျွေးငါးသား များ စားနပ်ရိက္ခာ မရှိခြင်း
၂ ကျွေးငါးသား များ စားနပ်ရိက္ခာ မရှိခြင်း	၂ ကျွေးငါးသား များ စားနပ်ရိက္ခာ မရှိခြင်း
၃ ကျွေးငါးသား များ စားနပ်ရိက္ခာ မရှိခြင်း	၃ ကျွေးငါးသား များ စားနပ်ရိက္ခာ မရှိခြင်း
၄ ကျွေးငါးသား များ စားနပ်ရိက္ခာ မရှိခြင်း	၄ ကျွေးငါးသား များ စားနပ်ရိက္ခာ မရှိခြင်း
၅ ကျွေးငါးသား များ စားနပ်ရိက္ခာ မရှိခြင်း	၅ ကျွေးငါးသား များ စားနပ်ရိက္ခာ မရှိခြင်း
၆	၆
၇	၇



၈။ လူထုစီမံကိန်း၏ လာမည့် (၄) နှစ်အတွက် အကျုံးဝင်သော ဦးစားပေး ဖွံ့ဖြိုးတိုးတက်မှု လုပ်ငန်း အစီအစဉ်များအားဖော်ပြပါ။

အဆင့်	ကျေးရွာအတွက် ဦးစားပေး ဖွံ့ဖြိုးတိုးတက်မှု လုပ်ငန်းစဉ်များ	အဆိုပြုသူ (အမျိုးသားများ/ အမျိုးသမီးများ/အမျိုးသား+ အမျိုးသမီး)	ခန့်မှန်းကုန်ကျ ဝင်ရံ	အကျိုးခံစားခွင့်ရှိသူ ခန့်မှန်းခြေ အရေ အတွက်
၁	ကျေးရွာ နေရာအတွက်	အမျိုးသား + အမျိုးသမီး		၄၀၂
၂	ကျေးရွာ အခြေခံအဆောက်အအုံ	အမျိုးသား + အမျိုးသမီး		၄၀၂
၃	ကျေးရွာ ရေအောက်ဖွား	အမျိုးသား + အမျိုးသမီး		၄၀၂
၄	ကျေးရွာ အခြေခံအဆောက်အအုံ	အမျိုးသား		၄၀၂
၅	ကျေးရွာ အခြေခံအဆောက်အအုံ	အမျိုးသား + အမျိုးသမီး		၄၀၂
၆	ကျေးရွာ အခြေခံအဆောက်အအုံ	အမျိုးသား		၄၀၂
၇	ကျေးရွာ အခြေခံအဆောက်အအုံ	အမျိုးသား + အမျိုးသမီး		၄၀၂

၉။ လူထုစီမံကိန်း၏ လာမည့် (၄) နှစ်အတွက် အကျုံးမဝင်သော ဦးစားပေး ဖွံ့ဖြိုးတိုးတက်မှု လုပ်ငန်း အစီအစဉ်များအားဖော်ပြပါ။

အဆင့်	ကျေးရွာအတွက် ဦးစားပေး ဖွံ့ဖြိုး တိုးတက်မှု လုပ်ငန်းစဉ်များ	အဆိုပြုသူ (အမျိုးသားများ/ အမျိုးသမီးများ/အမျိုးသား+ အမျိုးသမီး)	အခန်းကဏ္ဍ
၁			
၂			
၃			
၄			
၅			
၆			

ခေါင်းဆောင်၊ ကျေးရွာစီမံကိန်းအထောက်အကူပြုကော်မတီမှ အတည်ပြုသည်။

အမည် ဦးအောင် လက်မှတ် [Signature] ဇနီး ၂၀၂၂.၁၀.၂၇



ဒုတိယနှစ်စက်ဝန်း

ပုံစံ - ၈ - ၃ ကျေးရွာဖွံ့ဖြိုးရေး ဦးစားပေးအစီအစဉ် (Form PC 3)

လမ်းညွှန်မှုကော်မတီအဖွဲ့ (၃) ကျေးရွာမှော်မှန်းချက်အစည်းအဝေး ပြီးဆုံးသောအခါ ကျေးရွာစီမံကိန်း အထောက်အကူပြု ကော်မတီသည် လူထုစည်းရုံးရေးမှူးအကူအညီဖြင့် ဤပုံစံကိုပြည့်စုံအောင် ဖြည့်သွင်းရမည်။

လူထုစည်းရုံးရေးမှူး/ဝန်ထမ်း အမည် ဒေါ်ဒွင်းထွန်းထွန်း

နေ့စွဲ ၂၂.၁၁.၁၇ စက်ဝန်းအား အမှတ်ခြစ်ပါ (✓) စက်ဝန်း(၁)
 စက်ဝန်း(၂) စက်ဝန်း(၃) စက်ဝန်း(၄)

ပြည်နယ်/တိုင်း မန္တလေးတိုင်း မြို့နယ် ပြေစွာ ကျေးရွာအုပ်စု ဘက် မြေပုံ ကျေးရွာ တိုက် ခင်း
 က၊ အခက်အခဲအတားအဆီးများအားဆွေးနွေးခြင်း - ယခုလက်ရှိအခြေအနေတွင် ဤကျေးရွာဖွံ့ဖြိုးတိုးတက်ရေးအတွက် အဓိက အခက်အခဲအတားအဆီးများသည် မည်သည်များဖြစ်ပါသနည်း။ (အမျိုးသား/သမီး အနည်းဆုံးအခက်အခဲ ၅ ခုစီဖော်ပြပါ)

အမျိုးသား အဖွဲ့မှ တင်ပြသော အခက်အခဲအတားအဆီးများ	အမျိုးသမီး အဖွဲ့မှ တင်ပြသော အခက်အခဲအတားအဆီးများ
၁- ရွာပတ်လမ်း မြား မြီး ကျားစွဲ တွင် မြေအောက်	၁- မြို့ကန်တွင် ရွာလမ်း မြား မြီး မကောင်း ဖြစ် ကျောင်း
၂- ကျေးရွာအစား အစား မြေအောက် မြေအောက်	၂- ရွာပတ်လမ်း မြား မြီး မကောင်း ဖြစ် ကျောင်း
၃- ချို ဖာ ပါ သည်။	၃- အောင်ကျောင်း အောင်မြင် မကောင်း ဖြစ် ကျောင်း
၄- ကျေးရွာအစား မြား မြီး မကောင်း ဖြစ် ကျောင်း	၄- အခင်း အစား လုပ်ငန်း အစား မကောင်း ဖြစ် ကျောင်း
၅- ရွာပတ်လမ်း မြား မြီး မကောင်း ဖြစ် ကျောင်း	
၆- အခင်း အစား လုပ်ငန်း အစား မကောင်း ဖြစ် ကျောင်း	
၇- မကောင်း	၇

ခ၊ မှော်မှန်းခြင်း - နောင်လာမည့် (၅) နှစ် အတွင်း ကျေးရွာဖွံ့ဖြိုးရေး မှော်မှန်းလျာထားချက်များအား တင်ပြပါ။

အမျိုးသား အဖွဲ့မှ တင်ပြသော မှော်မှန်းချက်များ	အမျိုးသမီး အဖွဲ့မှ တင်ပြသော မှော်မှန်းချက်များ
၁- ရွာတွင်း လမ်း မြား မြီး မကောင်း ဖြစ် ကျောင်း	၁- မြို့ကန်တွင် ရွာလမ်း မြား မြီး မကောင်း ဖြစ် ကျောင်း
၂- ကျေးရွာအစား အစား မြေအောက် မြေအောက်	၂- ရွာပတ်လမ်း မြား မြီး မကောင်း ဖြစ် ကျောင်း
၃- ကျေးရွာအစား မြား မြီး မကောင်း ဖြစ် ကျောင်း	၃- အောင်ကျောင်း အောင်မြင် မကောင်း ဖြစ် ကျောင်း
၄- ရွာပတ်လမ်း မြား မြီး မကောင်း ဖြစ် ကျောင်း	၄- အခင်း အစား လုပ်ငန်း အစား မကောင်း ဖြစ် ကျောင်း
၅	၅
၆	၆
၇	၇



ဂ။ လူထုစီမံကိန်း၏ လာမည့် (၄) နှစ်အတွက် အကျုံးဝင်သော ဦးစားပေး ဖွံ့ဖြိုးတိုးတက်မှု လုပ်ငန်း အစီအစဉ်များအားဖော်ပြပါ။

အဆင့်	ကျေးရွာအတွက် ဦးစားပေး ဖွံ့ဖြိုးတိုးတက်မှု လုပ်ငန်းစဉ်များ	အဆိုပြုသူ (အမျိုးသားများ/ အမျိုးသမီးများ/အမျိုးသား+ အမျိုးသမီး)	ခန့်မှန်းကုန်ကျ စရိတ်	အကျိုးခံစားခွင့်ရှိသူ ခန့်မှန်းခြေ အရေ အတွက်
၁	ရွာတွင်းလမ်းပြုပြင်ခြင်း	အမျိုးသား + အမျိုးသမီး	၇,၃၀၅,၀၀၀/-	၂၄၁ ဦး
၂	ရွာပတ် လမ်းပြုပြင်ခြင်း	အမျိုးသား + အမျိုးသမီး	၁၀,၀၀၀,၀၀၀/-	၂၄၁ ဦး
၃	အဆင့်မြင့် ရေအေးအေးစေရေးအတွက် ချက်ပြုတ်ခြင်း	အမျိုးသား + အမျိုးသမီး	၁၀၀,၀၀၀,၀၀၀/-	၂၄၁ ဦး
၄				
၅				
၆				
၇				

ဃ။ လူထုစီမံကိန်း၏ လာမည့် (၄) နှစ်အတွက် အကျုံးမဝင်သော ဦးစားပေး ဖွံ့ဖြိုးတိုးတက်မှု လုပ်ငန်း အစီအစဉ်များအားဖော်ပြပါ။

အဆင့်	ကျေးရွာအတွက် ဦးစားပေး ဖွံ့ဖြိုး တိုးတက်မှု လုပ်ငန်းစဉ်များ	အဆိုပြုသူ (အမျိုးသားများ/ အမျိုးသမီးများ/အမျိုးသား+ အမျိုးသမီး)	အခန်းကဏ္ဍ
၁			
၂			
၃			
၄			
၅			
၆			

ခေါင်းဆောင်၊ ကျေးရွာစီမံကိန်းအထောက်အကူပြုကော်မတီမှ အတည်ပြုသည်။

အမည် ဦး ရေလှိုင် လက်မှတ် [Signature] နေ့စွဲ ၂၂.၁၁.၂၀၁၇



တတိယနှစ်စက်ဝန်း

ပုံစံ - ၈-၃ ကျေးရွာဖွံ့ဖြိုးရေး ဦးစားပေးအစီအစဉ် (Form PC 3)

လမ်းညွှန်ရွက်၊ အဆင့်(၃)ကျေးရွာမျှော်မှန်းချက်အစည်းအဝေးပြီးဆုံးသောအခါ ကျေးရွာစီမံကိန်း အထောက်အကူပြု ကော်မတီသည် လူထုစည်းရုံးရေးမှူးအကူအညီဖြင့် ဤပုံစံကိုပြည့်စုံအောင် ဖြည့်သွင်းရမည်။			
လူထုစည်းရုံးရေးမှူး/ဝန်ထမ်း အမည် - <u>ဒေါ်ခင်မာမျို</u>			
နေ့စွဲ <u>၆.၁၀.၁၈</u>	စက်ဝန်းအား အမှတ်ခြစ်ပါ (✓) <input type="checkbox"/> စက်ဝန်း(၁) <input type="checkbox"/> စက်ဝန်း(၂)၊ စက်ဝန်း(၃)၊ စက်ဝန်း(၄)		
ပြည်နယ်/တိုင်း <u>ဗဟိုစော</u>	မြို့နယ် <u>ပျော်သွယ်</u>	ကျေးရွာအုပ်စု <u>သာစန်၊ ကျောင်း</u>	ကျေးရွာ <u>ထိုက်အင်း</u>

က၊ အခက်အခဲအတားအဆီးများအားဆွေးနွေးခြင်း - ယခုလက်ရှိအခြေအနေတွင်ဤကျေးရွာဖွံ့ဖြိုးတိုးတက်ရေးအတွက် အဓိကအခက်အခဲအတားအဆီးများသည် မည်သည်များဖြစ်ပါသနည်း။ (အမျိုးသား/သမီး အနည်းဆုံးအခက်အခဲ ၅ ခုစီဖော်ပြပါ)

အုပ်စုဖွဲ့ဆွေးနွေးမှုများမှ တင်ပြသောအခက်အခဲအတားအဆီးများ	
<u>မျိုးရှာသိတွင် မွှား၊ ဟာရုခက်ခဲခြင်း</u>	<input type="checkbox"/> ကျား <input type="checkbox"/> မ-ဗကျား + မ
<u>စောက်သုံးကျွန်း၊ ပါ၊ ခြင်း၊ ခြောက်၊ ရေချိုတွင် မရှိခြင်း</u>	<input type="checkbox"/> ကျား <input type="checkbox"/> မ-ဗကျား + မ
<u>စာသင်ကျောင်း၊ မကောင်းခြင်း၊ ခြောက်၊ ကျောင်းသာ၊ များ၊ အသင် ရန်ခက်ခဲခြင်း</u>	<input type="checkbox"/> ကျား <input type="checkbox"/> မ-ဗကျား + မ
<u>မိုက်ပျိုး၊ ရေ၊ ပြည်စ ရေမရှိသောကြောင့် သီးနှံ အတွက် ကျော့</u>	<input type="checkbox"/> မ-ဗကျား <input type="checkbox"/> ကျား + မ
<u>နမူနာကို နားလည်လက်မှတ်၊ ဖြစ်</u>	<input type="checkbox"/> ကျား + မ <input type="checkbox"/> ကျား + မ
	<input type="checkbox"/> ကျား <input type="checkbox"/> မ <input type="checkbox"/> ကျား + မ
	<input type="checkbox"/> ကျား <input type="checkbox"/> မ <input type="checkbox"/> ကျား + မ
	<input type="checkbox"/> ကျား <input type="checkbox"/> မ <input type="checkbox"/> ကျား + မ
	<input type="checkbox"/> ကျား <input type="checkbox"/> မ <input type="checkbox"/> ကျား + မ
	<input type="checkbox"/> ကျား <input type="checkbox"/> မ <input type="checkbox"/> ကျား + မ
	<input type="checkbox"/> ကျား <input type="checkbox"/> မ <input type="checkbox"/> ကျား + မ



၁၁. မျက်မှန်ခြင်း- နောင်လာမည့် (၅) နှစ် အတွင်း ဝေပေးရမည့် နည်းလမ်းများကို ရေးသားဖော်ပြပါ။

အုပ်စုဖွဲ့ ဝေပေးမှုများမှ တစ်ပြိုင်နက် အခက်အခဲအတာအစီအစဉ်	
မျိုးကွဲကွဲသွားလာမှု ကွယ်လွန်မှု	<input type="checkbox"/> ကျား <input type="checkbox"/> မိန်းမ <input type="checkbox"/> ကျား + မ
ရေချိုးပွင့်များ၊ ငှက်တောင်၊ စားနပ်ရိက္ခာ၊ ရေ လုံခြုံရေး၊ ရေဓာတ်ချွတ်မှု	<input type="checkbox"/> ကျား <input type="checkbox"/> မိန်းမ <input type="checkbox"/> ကျား + မ
အသင်ရောက်၊ အသင်ရောက်ရန်အခက်အခဲ၊ အသင်ရက် ကွယ်လွန်	<input type="checkbox"/> ကျား <input type="checkbox"/> မိန်းမ <input type="checkbox"/> ကျား + မ
မျက်မှန်၊ ရေ၊ နေရောင်ခြင်း၊ ရေဓာတ်ချွတ်မှု	မိန်းမ <input type="checkbox"/> မ <input type="checkbox"/> ကျား + မ
ကုန်ပစ္စည်းအခက်အခဲ၊ ရေဓာတ်ချွတ်မှု	<input type="checkbox"/> ကျား <input type="checkbox"/> မ <input type="checkbox"/> ကျား + မ
	<input type="checkbox"/> ကျား <input type="checkbox"/> မ <input type="checkbox"/> ကျား + မ
	<input type="checkbox"/> ကျား <input type="checkbox"/> မ <input type="checkbox"/> ကျား + မ
	<input type="checkbox"/> ကျား <input type="checkbox"/> မ <input type="checkbox"/> ကျား + မ
	<input type="checkbox"/> ကျား <input type="checkbox"/> မ <input type="checkbox"/> ကျား + မ
	<input type="checkbox"/> ကျား <input type="checkbox"/> မ <input type="checkbox"/> ကျား + မ



က။ လူထုပီပီကိန်း၏ လာမည့် (၄) နှစ်အတွက် အကျုံးဝင်သော ဦးစားပေး ဖွံ့ဖြိုးတိုးတက်မှု လုပ်ငန်း အစီအစဉ်များအားဖော်ပြပါ။

ဦးစားပေးအဆင့်	ကျေးရွာအတွက် ဦးစားပေး ဖွံ့ဖြိုးတိုးတက်မှု လုပ်ငန်းစဉ်များ	အဆိုပြုသူ (အမျိုးသားများ/ အမျိုးသမီးများ/ အမျိုးသား + အမျိုးသမီး)	အခန်းကဏ္ဍ	ဦးစားပေး အဆင့် သတ်မှတ်ချက်	ခန့်မှန်း ကုန်ကျ ဝင်ရတ်	အကျိုးခံစားခွင့်ရှိသူ ခန့်မှန်းခြေအရေအတွက်		
						ကျား	မ	ပေါင်း
၁	ရွာနာဝင်လက်ကိုင်၊ လက်၊ ခင်၊ ဇွဲ	ကျား + မ	လက်ကိုင်၊ လက်ကိုင်	၁	၁၀၈၄၀၅၀၀	၁၉၁	၂၁၆	၃၀၇
၂	ရွာတွင်း၊ ရွာစင်၊ ရွာချိတ်	ကျား + မ	ရွာချိတ်၊ ဘုံဇွဲ	၂	၁၈၅၀၀၀၀	၁၉၁	၂၁၆	၃၀၇
၃	အသစ်ကျောင်းတိုးပွား	ကျား + မ	ပညာရေး	၃	၁၁၅၀၀၀၀၀	၁၉၁	၂၁၆	၃၀၇
၄								
၅								

သ။ လူထုပီပီကိန်း၏ လာမည့် (၄) နှစ်အတွက် အကျုံးဝင်သော ဦးစားပေး ဖွံ့ဖြိုးတိုးတက်မှု လုပ်ငန်း အစီအစဉ်များအားဖော်ပြပါ။

အဆင့်	ကျေးရွာအတွက် ဦးစားပေး ဖွံ့ဖြိုးတိုးတက်မှု လုပ်ငန်းစဉ်များ	အဆိုပြုသူ (အမျိုးသားများ/ အမျိုးသမီးများ/ အမျိုးသား + အမျိုးသမီး)	အခန်းကဏ္ဍ
၁	ရိက္ခာချိတ်၊ ခင်၊ ပညာ	ကျား	ပညာရေး၊ လက်၊ ဇွဲ
၂	ရိက္ခာချိတ်၊ ခင်၊ ပညာ	မ	ပညာရေး၊ လက်၊ ဇွဲ
၃			
၄			
၅			

ခေါင်းစောင်၊ ကျေးရွာပီပီကိန်းအထောက်အကူပြုစေက်ပီပီကိန်းအဖွဲ့သည်။

အမည် ဒေါ်နီ၊ ဇွဲ လက်မှတ် ဒေါ် ခန့်မှန်း ၆.၁၀.၁၈



၈။ မျှော်မှန်းခြင်း- နောင်လာမည့် (၅) နှစ် အတွင်း ကျေ ရွေးဖွံ့ဖြိုးရေး မျှော်မှန်းလျာထားရက်၊ နားအား တင်ပြပါ။

အုပ်စုခွဲ၊ ရွေးကောက်ပွဲများမှ ဘဏ်ပြုစုသော အခက်အခဲအတားအဆီးများ	
ရွာစင်စစ်၊ ကောင်၊ ပွန်မြို့၊ ကျောင်း၊ သား၊ များ၊ ပျားလာရွေး၊ ကဆင်ဖြူရွေး	<input type="checkbox"/> ကျား <input type="checkbox"/> မ-ဧ/ကျား+ မ
ရွာစင်စစ်၊ ကောင်၊ ပွန်မြို့၊ ပျားလာ ရွေး၊ ကဆင် ဖြူရွေး	<input checked="" type="checkbox"/> ကျား <input type="checkbox"/> မ <input type="checkbox"/> ကျား+ မ
လက်ထောက်၊ ရွေး ကြေး၊ မြေစင်မြို့၊ ရွေး၊ ရွေး ကောင်၊ ပွန်ရွေး	<input checked="" type="checkbox"/> ကျား <input type="checkbox"/> မ <input type="checkbox"/> ကျား+ မ
ရွေးစင်၊ ရွေးချိန်စင်၊ ကဆင်မြို့၊ ကဆင်ရွေး၊ ရွေး လုံ့လကဆင်ရွေး၊ ရွေးရွေး	<input type="checkbox"/> ကျား <input type="checkbox"/> မ-ဧ/ကျား+ မ
ရွေးစင်၊ ရွေးချိန်စင်၊ ကဆင်မြို့၊ ကဆင်ရွေး၊ ကဆင်ရွေး	<input type="checkbox"/> ကျား <input type="checkbox"/> မ-ဧ/ကျား+ မ
ရွေးစင်၊ ကဆင်ရွေး၊ ပညာသင်ပျော်၊ ရွေး၊ ရွေး၊ စင်ရွေး စိုး၊ ပျားလာရွေး	<input type="checkbox"/> ကျား <input type="checkbox"/> မ-ဧ/ကျား+ မ
	<input type="checkbox"/> ကျား <input type="checkbox"/> မ <input type="checkbox"/> ကျား+ မ
	<input type="checkbox"/> ကျား <input type="checkbox"/> မ <input type="checkbox"/> ကျား+ မ
	<input type="checkbox"/> ကျား <input type="checkbox"/> မ <input type="checkbox"/> ကျား+ မ
	<input type="checkbox"/> ကျား <input type="checkbox"/> မ <input type="checkbox"/> ကျား+ မ



၈။ လူတစ်စုံတစ်ဦး၏ လာမည့် (၄) နှစ်အတွက် အကျုံးဝင်သော ဦးစားပေး ဖွံ့ဖြိုးတိုးတက်မှု လုပ်ငန်း အစီအစဉ်များအားဖော်ပြပါ။

ဦးစားပေးအဆင့်	ကျေးရွာအတွက် ဦးစားပေး ဖွံ့ဖြိုးတိုးတက်မှု လုပ်ငန်းစဉ်များ	အဆိုပြုသူ (အမျိုးသားများ/ အမျိုးသမီးများ/ အမျိုးသမီး)	အခန်းကဏ္ဍ	ဦးစားပေးအဆင့်သတ်မှတ်ချက်	ခန့်မှန်းကုန်ကျစရိတ်	အကျိုးစီးပွားခွင့်ရှိသူ ခန့်မှန်းခြေအရေအတွက်		
						ကျား	မ	ပေါင်း
၁	ရွာသစ် ကုန်ကလေး၊ နှစ်ကျွန်းတည်ဆောက်ခြင်း	ကျား+မ		၁	၁၀၂၃၈၀၀	၁၉၇	၂၂၀	၄၁၇
၂	ရွာခင်း၊ ရွာပျံက	ကျား+မ		၂	၁၀၀၀၀၀၀	၁၉၇	၂၂၀	၄၁၇
၃	ရွာစိုက်ရေး ဖြောင့်	ကျား		၃	၁၀၀၀၀၀၀	၁၉၇	၂၂၀	၄၁၇
၄	ရွာစိုက် ကုန်ကလေး	ကျား		၄	၁၀၀၀၀၀၀	၁၉၇	၂၂၀	၄၁၇
၅	ရွာစိုက်ရေး	ကျား+မ		၅	၁၀၀၀၀၀၀	၁၉၇	၂၂၀	၄၁၇

၉။ လူတစ်စုံတစ်ဦး၏ လာမည့် (၄) နှစ်အတွက် အကျုံးဝင်သော ဦးစားပေး ဖွံ့ဖြိုးတိုးတက်မှု လုပ်ငန်း အစီအစဉ်များအားဖော်ပြပါ။

အဆင့်	ကျေးရွာအတွက် ဦးစားပေး ဖွံ့ဖြိုးတိုးတက်မှု လုပ်ငန်းစဉ်များ	အဆိုပြုသူ (အမျိုးသားများ/ အမျိုးသမီးများ/ အမျိုးသမီး)	အခန်းကဏ္ဍ
၁	ရွာစိုက်ရေး နှစ်ပညာသင်တန်း	ကျား	သက်တမ်း ၀၅၊ ကျေးရွာ
၂	ရွာစိုက်ရေး	မ	သက်တမ်း ၀၅၊ ကျေးရွာ
၃	ကျွန်းခြံသင်တန်း	မ	သက်တမ်း ၀၅၊ ကျေးရွာ
၄			
၅			

ခေါင်းဆောင်၊ ကျေးရွာစီမံကိန်းအထောက်အကူပြုကော်မတီမှအတည်ပြုသည်။

အမည် ဦးစောစော လက်မှတ် [Signature] နေ့စွဲ ၂၃.၁၀.၂၀၁၉



၁၁။ အစည်းအဝေးမှတ်တမ်းများ

 ကျေးရွာအစည်းအဝေးမှတ်တမ်း

အစည်းအဝေးပြုလုပ်သည့်နေရာ ။ ။ ဘုန်းကြီးကျောင်း ဓမ္မာရုံ
 ကျေးရွာ ။ ။ ထိန်ဇာင်း
 ကျေးရွာအုပ်စု ။ ။ သမန်းချောင်း
 အချိန် ။ ။ ၇: ၀၀

● အစည်းအဝေးအမည် ။ ။ ပထမဆုံးအကြိမ် စာစဉ်: ၆၀
 တက်ရောက်သူဦးရေ ကျား (၂၁)၊ မ (၃၁) စုစုပေါင်း (၅၂)

အစည်းအဝေးတွင်ဆွေးနွေးသည့်အကြောင်းအရာ။

၁။ လူထုစည်းရုံးရေးမှူးမှ စီမံကိန်း ဖိစီးဆက် ဆက်ကြား ကျားများ ပူးပေါင်းခြင်း ။
 ၂။ လူ့အဖွဲ့ ပါဝင်သည့် လူမှုဆက်ဆံရေးများ ပြုလုပ်ခြင်း.....
 ၃။ ကျေးကွဲ စီမံကိန်း ဝန်ထမ်း ကျွမ်းကျင်ရေး ဖွဲ့စည်းခြင်း ။
 ၄။
 ၅။
 ၆။
 ၇။
 ၈။
 ၉။
 ၁၀။



ဆေးခန်းချက်များ (ပြောသည့်အကြောင်းအရာကိုတွဲမှတ်တမ်းတင်ရန်)

လူထု စည်းရုံးရေးမှူးမှ မိမိကိန်း နှင့် ပတ်သက် သည်
 အကြောင်း ရှာများ အား နှင့် မိမိကိန်း ဖိစီး ဆက် (၁၅) ချက် နှင့်
 ရှင်းလင်း တင်ပြပြီး နောက် မိမိကိန်း စကားပုဒ် လျှင် ပတ်ပတ် အဆင့်ဆင့်
 ကို ကျေးဇူးလူထု အား ဝတ်ပြု အားလျှင် အောင် ဆွေးနွေး ပြောပြပြီး
 စားပါဝင်သည်။ ကျေးဇူးလူထု အမျိုးသား၊ အမျိုးသမီး အုပ်စု
 အစုအဝေး လူတိုင်း ပါဝင်သည်။ လူမှု ဆက်စပ်မှုများ ကို လည်း
 ဖြစ်လျှင် စေခဲ့ ပါသည်။ ထို့အပြင် ကျေးဇူးလူထု အား လုံးဝ ဖြစ်
 သော အဖွဲ့ အုပ် ကျေးဇူး စေတနာ ဝန်ထမ်း အမျိုးသား တစ်ဦး
 အမျိုးသမီး တစ်ဦး ကျွမ်းကျင် သော ကြားက စေခဲ့ ပါသည်။



ဆုံးဖြတ်ချက်များ

၁။ PRA များ ကို အမျိုးအစား အမျိုးအစား အရပ်ရပ်မှာ လုပ်က...

ဖြေ လုပ်ဆောင်ခဲ့ပါသည်။

၂။ ကျေးရွာ စစ်တမ်း ဝန်ထမ်း ကျား (၁၁) ယောက် ကျေးရွာ

တစ် ခြောက် ခု နှင့် ခြုံငုံခဲ့ပါသည်။

၃။

၄။

၅။

မှတ်တမ်းတင်သူ *Singh*
အမည် *စိုးနိုင်လတ်*
ရာထူး *လူထုဆက်ဆံရေး ဌာနမှူး*
ရက်စွဲ *၂၁.၁၀.၂၀၁၉*

အတည်ပြုသူ *[Signature]*
အမည် *ဦးစောကင်*
ရာထူး *ဒီ/ဆောင်ရွက်*
ရက်စွဲ *၂၁.၁၀.၂၀၁၉*



ကျေးရွာအစည်းအဝေးမှတ်တမ်း

အစည်းအဝေးပြုလုပ်သည့်နေရာ ။ ။ သုဒ္ဓါးကြီးကျောင်း ၀၆ ဖွဲ့

ကျေးရွာ ။ ။ ဝိန်နာဒ်

ကျေးရွာအုပ်စု ။ ။ သာမဒါးရွာ

အချိန် ။ ။ ၉-၀၀

● အစည်းအဝေးအမည် ။ ။ ခိုင်မာစေရေး အစည်းအဝေး

တက်ရောက်သူဦးရေ ကျား (၂၁)၊ မ (၂၁) စုစုပေါင်း (၄၂)

အစည်းအဝေးတွင်ဆွေးနွေးသည့်အကြောင်းအရာ။

၁။ ပထမ အကြိမ် အစည်းအဝေး မှ ပြောကြားချက်များ အား အနှစ်ချုပ်ဖော်ပြဖွဲ့စည်း

၂။ ကျေးဇူးတင်စိတ်ဖြင့် အကောင်အထည်ဖော် ဆောင်ရွက်ပေးခြင်း

၃။ ကျေးဇူးတင်စိတ်ဖြင့် ကျေးဇူးတင်စိတ်ဖြင့် ဆောင်ရွက်ခြင်း

၄။

၅။

၆။

၇။

၈။

၉။

၁၀။



ဆွေးနွေးချက်များ (ပြောသူနှင့်အကြောင်းအရာကိုတွဲမှတ်တမ်းတင်ရန်)

လူထုစုဆုံ-ပွဲ-ကျေးဇူး-မှ ပထမဆုံးဆွဲဆောင်ထားသည့် စွဲ
 ပြောကြားချက်များကား ကျွန်ုပ်တို့၏ ပြန်လည် ဆွေးနွေး-တင်ပြပေး-
 ပါသည်။" ဆိုရောင်း ကျေးဇူးပြုလျှင် သဘောဆန္ဒ ကျေးဇူး
 ဖြစ်ပါက ကျေးဇူး ဆောင်ရွက် ပေးနိုင်ပါက ကျွန်ုပ်တို့ ကျွန်ုပ်တို့
 စွဲဆောင် ပေးနိုင်ပါသည်။

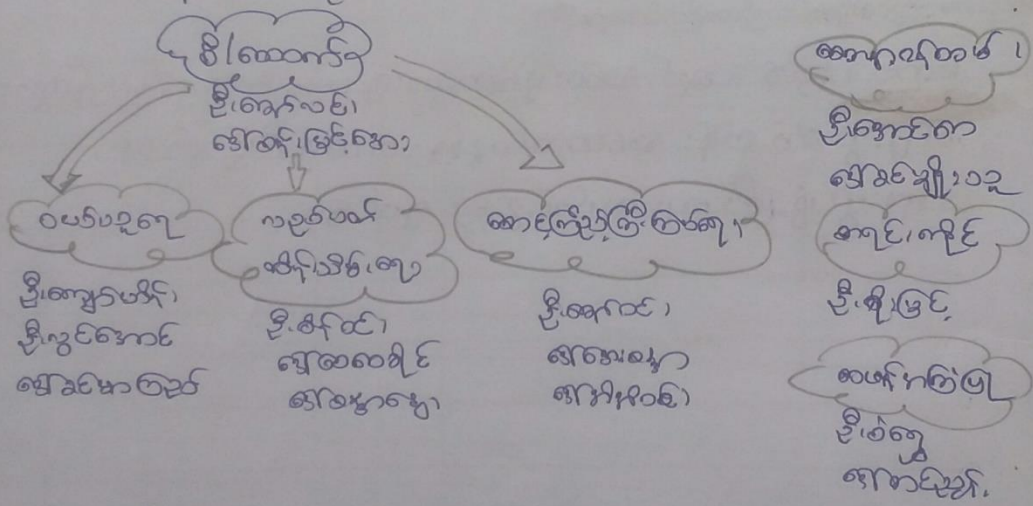

ဆိုရောင်း ကျေးဇူးပြုလျှင် ပြန်ကြည့်ရေး/ဆောင်ရွက်ရေး

ကျွန်ုပ်တို့၏ ဆောင်ရွက်ရေး/ကြိုကြိုကြည့်ရှုရေး ပြန်ကြည့်ရေး

ကျွန်ုပ်တို့၏ ဆောင်ရွက်ရေး/ကြိုကြိုကြည့်ရှုရေး ပြန်ကြည့်ရေး



ဆုံးဖြတ်ချက်များ

၁။ ဆိုက်ဘယ်ကျေးရွာ၊ အထွေထွေ နှစ်ခင်းကော်၊ တွင် ဦးစားပေးလုပ်ကိုင်ခဲ့မှုများမှာ

..... (၁) ဤကောင်စစ်.....

၂။ (၂) တွင် အချက်အချာများ.....

..... (၃) အကျိုးရှိမှုများ.....

၃။ (၄) အကျိုးရှိမှုများ.....

..... (၅) အကျိုးရှိမှုများ.....

၄။
.....

၅။
.....

မှတ်တမ်းတင်သူ *Ninglin*
အမည် ဦး နိုင်လင်း၊
ရာထူး အထွေထွေ၊ ရုံး၊ ကျေးရွာ၊
ရက်စွဲ ၂၃.၀၀.၂၀၁၉

အတည်ပြုသူ *Quat*
အမည် ဦးစောကင်း၊
ရာထူး ဒီ/ထောက်
ရက်စွဲ ၂၃.၀၀.၂၀၁၉



၁၂။ ကဏ္ဍအလိုက် အခက်အခဲမှတ်တမ်း

အမျိုးအမည် (အမျိုးအမည်)	အသက်	အခြားအချက်အလက်	အခြေအနေအထား		အခြေအနေအထား	အခြေအနေအထား
			အခြေအနေအထား	အခြေအနေအထား		
အခြေအနေအထား (အမျိုးအမည်)	၀	ပွားသင်ကန် ကာလခံ		✓	၂၀၁၉	အတူတူပင်ဖြစ်ပါသည်
	၂	ရေစေ့ချက်		✓	၂၀၁၉	အတူတူပင်ဖြစ်ပါသည်
	၃	ဆွတ်ဖီ ရေခြောက်	✓	✓	၂၀၁၉	အတူတူပင်ဖြစ်ပါသည်
	၄	ပွားသင် ကန် ကာလခံ	✓		၂၀၁၉	အတူတူပင်ဖြစ်ပါသည်
အခြေအနေအထား (အမျိုးအမည်)	၀	ဆေးစေ့ချက်		✓	၂၀၁၉	အတူတူပင်ဖြစ်ပါသည်
	၂					
	၃					
	၄					
	၅	ရေစေ့ချက်			၂၀၁၉	ရေစေ့ချက်
အခြေအနေအထား (အမျိုးအမည်)	၀	ရေစေ့ချက်			၂၀၁၉	ရေစေ့ချက်
	၂	ရေစေ့ချက်	✓		၂၀၁၉	ရေစေ့ချက်
	၃	ရေစေ့ချက်	✓		၂၀၁၉	ရေစေ့ချက်
	၄					
အခြေအနေအထား (အမျိုးအမည်)	၀					
	၂					
	၃					
	၄					
	၅					
အခြေအနေအထား (အမျိုးအမည်)	၀					
	၂					
	၃					
	၄					
	၅					