

ပြည်ထောင်စုသမ္မတ မြန်မာနိုင်ငံတော် အစိုးရ
စိုက်ပျိုးရေး၊ မွေးမြူရေးနှင့် ဆည်မြောင်းဝန်ကြီးဌာန
ကျေးလက်ဒေသဖွံ့ဖြိုးတိုးတက်ရေးဦးစီးဌာန
ပျော်ဘွယ်မြို့နယ်



လူထုဗဟိုပြုစီမံကိန်း
National Community Driven Development Project
(NCDDP)



ကျေးရွာဖွံ့ဖြိုးရေးအစီအစဉ်
Village Development Plan (VDP)
ထိန်အင်းကျေးရွာ၊ သဖန်းချောင်းကျေးရွာအုပ်စု



မာတိကာ

- ၁။ မြို့နယ်မြေပုံ
- ၂။ ကျေးရွာမြေပုံ(တည်နေရာ)
- ၃။ အုပ်စုတွင်ပါဝင်သောကျေးရွာများစာရင်း
- ၄။ ကျေးရွာအခြေခံအချက်အလက်များ (ကျေးရွာသမိုင်းကြောင်း)
- ၅။ လူထုပူးပေါင်းပါဝင်သော လူမှုဆန်းစစ်ခြင်းနှင့် အကဲဖြတ်ခြင်းလုပ်ငန်းစဉ်(PSA/PRA)အကျဉ်းချုပ်ဇယား
- ၆။ ကျေးရွာဖွံ့ဖြိုးရေးအစီအစဉ်အတွက်အသုံးပြုခဲ့သော PRA tools များနှင့်တစ်ခုချင်းစီအတွက် သုံးသပ် ချက်များ
- ၇။ ကော်မတီဝင်များရွေးချယ်ခြင်းနှင့်ကျေးရွာဖွံ့ဖြိုးရေးအစီအစဉ်ဆောင်ရွက်မှုမှတ်တမ်းခါတ်ပုံများ
- ၈။ ကျေးရွာအချက်အလက် (ပုံစံ-၁)
- ၉။ စီမံကိန်းစက်ဝန်းအချိန်ဇယား (ပုံစံ-၂)
- ၁၀။ ကျေးရွာဖွံ့ဖြိုးရေးဦးစားပေးအစီအစဉ် (ပုံစံ-၃)
- ၁၁။ အစည်းအဝေးမှတ်တမ်းများ
- ၁၂။ ကဏ္ဍအလိုက်ဦးစားပေးဖွံ့ဖြိုးရေးလုပ်ငန်းစဉ်များ



၁။ ပျော်ဘွယ်မြို့နယ် မြေပုံ

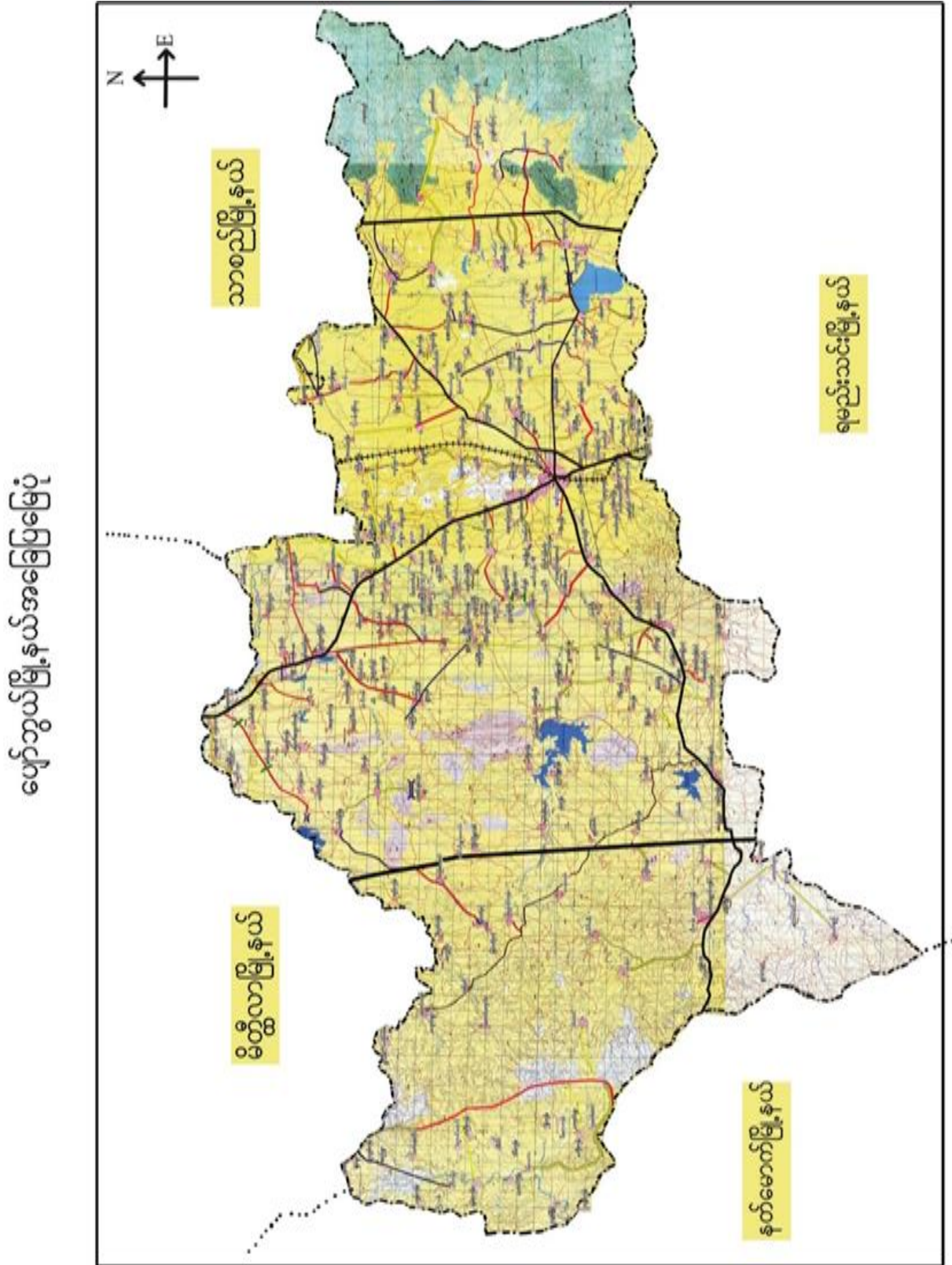



- ထိခိုက်လွယ်သောအုပ်စုများလူဦးရေ (သက်ကြီး၊ မြေယာမဲ့၊ မသန်စွမ်းအုပ်စုများ)

သက်ကြီး	မြေယာမဲ့	မသန်စွမ်း
၃၀	-	-

- ကျေးရွာတွင်းရရှိနိုင်သော ဝန်ဆောင်မှုများ (ကျန်းမာရေးဆေးခန်း ၊ စာသင်ကျောင်း)

ဆေးရုံ/ဆေးခန်း	စာသင်ကျောင်း	စာကြည့်တိုက်	မူကြိုကျောင်း	ဈေး
မရှိ	ရှိ	မရှိ	မရှိ	မရှိ
ကျေးလက်ဆေးပေးခန်း	(အ.မ.က)			

- ရွာသူရွာသားများ၏ အဓိကစီးပွားရေးလုပ်ငန်း (စိုက်ပျိုးမွေးမြူရေး၊ အခြားသီးနှံများ)

မွေးမြူရေး		စိုက်ပျိုးရေး		အခြား
ခိုင်းနွား၊ဝက်	ဆိတ်	နှမ်းပဲမျိုးစုံ	ခရမ်းချဉ်	ဆံပင်လုပ်ငန်း

- အဓိကရရှိနိုင်သောအရင်းအမြစ်များ

ကျောက်	သဲ	ကျောက်ဆွေး	လှင်းမြေ	အခြား
မရှိ	ရှိ	မရှိ	ရှိ	-

- ကျေးရွာနှင့်သက်ဆိုင်သောအခြားအရင်းအမြစ်များ

သောက်သုံးရေရရှိနိုင်မှု	မြေလွတ် မြေရိုင်း	ဆည်ရေသောက်ဖို့ရိယာ	အခြား
ရှိ	ရှိ	ရှိ	-



၅။ လူထုပူးပေါင်းပါဝင်သော လူမှုဆန်းစစ်ခြင်းနှင့် အကဲဖြတ်ခြင်းလုပ်ငန်းစဉ် (PSA/ PRA) အကျဉ်းချုပ်ဇယား

စဉ်	ကရိယာများ (PRA Tools)	ရက် စွဲ	ဦးတည်အုပ်စုနှင့် ရည်ရွယ်ချက်များ	တက်ရောက်သူ			အဓိကဆွေးနွေးချက်များ
				ကျား	မ	ပေါင်း	
၁	ကျေးရွာလူမှုရေး၊ အရင်းအမြစ်ပြမြေပုံ (Social Map/ Resource Map)	၂၃.၁၀.၂၀၁၉	ရပ်မိရပ်ဖ၊ ကော်မတီဝင်များ၊ ကျေးရွာလူထုများ မြေပုံအားအသုံးပြု၍ ၎င်းတို့၏ အဓိကပြဿနာများ၊ အရင်းအမြစ်များနှင့် အခြေခံအဆောက် အအုံများ၊	၁၅	၉	၂၄	ကျေးရွာလူထု၏ ထင်ရှားသောမြေနေရာ၊အခြေခံ အဆောက်အအုံများ၊တိုင်းရင်းသ ားနှင့် ဘာသာရေး အဖွဲ့အစည်းများ၊မသန်စွမ်းသူရှိ သည့်အိမ်ထောင်စုများ၊အမျိုးသ မီးဦးဆောင်သည့်အိမ်ထောင်စုမ ျား၊လူမှုရေးဆိုင်ရာအချက်အလ က်များ။ ပြဿနာများနှင့် ဖြစ်နိုင်ခြေရှိသောအဆောက်အအုံ သစ်များ
၂	ဥစ္စာနေကြွယ်ဝမှုအ ဆင့်သတ်မှတ်ခြင်း (Wealth Ranking)	၂၃.၁၀.၂၀၁၉	ကျေးရွာအတွင်းစီးပွ ားရေးအခြေအနေ ကွာခြားသောအုပ်စု များကိုစိစစ်ရန် ချမ်းသာ၊ အလယ်အလတ်၊နွမ်း ပါး၊ အလွန်နွမ်းပါးအုပ်စု များ	၈	၄	၁၂	ကျေးရွာအတွင်းရှိအိမ်ထောင်စုမ ျားအားလူမှုစီးပွားအခြေအနေအ လိုက် အုပ်စုများသတ်မှတ်ပေးခြင်း
၃	ကျေးမရေးရာကဏ္ဍ # ၁ ပိုင်ဆိုင်မှုနှင့်ခွဲခြမ်းစိ တ်ဖြာမှု	၂၃.၁၀.၂၀၁၉	အမျိုးသားနှင့်အမျိုး သမီးများ(အရင်းအ မြစ်ပိုင်ဆိုင်အသုံးချ မှု)	၆	၄	၁၀	အမျိုးသားနှင့်အမျိုးသမီးများ(အ ရင်းအမြစ်ပိုင်ဆိုင်အသုံးချမှု၊ ထိန်းချုပ်မှုအားခွဲခြမ်းစိတ်ဖြာခြင်း)။
၄	ရာသီခွင်ပြပြက္ခဒိန် (Seasonal Calendar)	၂၃.၁၀.၂၀၁၉	ကော်မတီဝင်၊ အမျိုးသမီး၊ အမျိုးသားများ	၉	၉	၁၈	ကျေးရွာတွင် တစ်နှစ်ပတ်လုံးကွဲပြားခြားနားသော အချိန်အလိုက် ဖြစ်ပျက်ဆောင်ရွက်ခဲ့သည့်ရာသီ ဥတု၊ စိုက်ပျိုးသီးနှံများ၊ လယ်ယာလုပ်ငန်းများ၊ နေ့စားလုပ်ငန်းများ၊ မွေးမြူရေးလုပ်ငန်းများ၊ ဝမ်းစာဖူလုံမှု နှင့် ပွဲတော်များ



၅	ကျားမရေးရာ# ၂ ပင့်ကူအိမ် ကွန်ယက် (Spider Web)	၂၅.၁၀.၂၀၁၉	အမျိုးသားများ နှင့် အမျိုးသမီးများ	၇	၆	၁၃	ကျေးရွာအတွင်းရှိအမျိုးသမီးများ ၏ အခြေအနေကိုသိရှိစေရန်တန်း တူအခွင့်အရေးရရှိမှု နှင့် မရရှိသည့် အကြောင်းအရင်း၊ ပညာရေးအတွက်ဆုံးဖြတ်ချက်ချ ခြင်း၊ အိမ်မှုကိစ္စဆောင်ရွက်မှု
၆	အဖွဲ့အစည်းချိတ် ဆက်ပုံ- ပင်းပုံစံ(Venn Diagram)	၂၅.၁၀.၂၀၁၉	ကျေးရွာအုပ် ချုပ်ရေးအဖွဲ့၊ ကျေးရွာစီ/ ထောက်အဖွဲ့	၁၀	၈	၁၈	ကျေးရွာအတွင်းရှိအဓိကအုပ်စုများ၊ အဖွဲ့အစည်းများတည်ရှိနေမှုကိုသိ ရှိရန်၊ ၎င်းအဖွဲ့အစည်းများအုပ်စုများ ဆက်စပ်နေမှုပူးပေါင်းဆောင်ရွ က်မှုအားသိရှိနိုင်ရန်၊
၇	ပြဿနာသစ်ပင် (Problem Tree)		အမျိုးသားများနှင့် အမျိုးသမီးများ				ကျေးရွာအတွင်း စီးပွားရေး၊ ပညာရေး၊ လူမှုရေးတွင် ကြုံတွေ့ ရသော ပြဿနာများနှင့် အဓိကဖြစ်ပွားစေသည့် အကြောင်းရင်းများ
၈	ကျေးရွာ၏မော်မှန်း ချက်(၄)နှစ်စာကျေး ရွာဖွံ့ဖြိုးရေးအစီအ စဉ်	၂၅.၁၀.၂၀၁၉	အမျိုးသားအုပ်စု၊အ မျိုးသမီးအုပ်စု၊လူင ယ်အုပ်စု၊ ရပ်မိရပ်ဖအုပ်စု				ကျေးရွာသားများ၏ မဲပေးရွေးချယ်ထားသည့် ဖွံ့ဖြိုးတိုးတက်ရေးလုပ်ငန်းစဉ်များ အားဦးစားပေးအလိုက်သတ်မှ တ်ချက်



၆။ ကျေးရွာဖွံ့ဖြိုးရေး အစီအစဉ်ရေးဆွဲရာတွင် အသုံးပြုခဲ့သည့် PRA Tools များနှင့် သုံးသပ်ချက်များ

၆.၁ ကျေးရွာသယံဇာတပြမြေပုံ





ကျေးရွာမြေပုံသုံးသပ်ချက်။

ပျူမျှင်၊ နှင့် သယံဇာတ အရင်းအမြစ် မြေပုံ
 ကျေးရွာ - ထိန်အင်း
 အုပ်စု - သဏ္ဍာန်ချောင်း
 မြို့နယ် - ဖျော်ဘွယ်
 ရက်စွဲ - ၂၁.၁၀.၁၉

ဆွေးနွေးခြင်း နှင့် ဆန်းစစ်ခြင်း

- * တစ်ရွာလုံးသည် မုဒုံကသာကိုကို ကွယ်ကြသည်။
- * လယ်ယာမြေများမှာ ရွာနှင့် ကပ်လျက်ရှိပြီး အများအပြားဖြင့်
 တောင်သူလုပ်ငန်းကို အဓိကလုပ်ကိုင်ကြောင်းတွေ့ရသည်။
- * ရွာအနီးတွင် ကျွန်းကြီးကျောင်း၊ နှင့် စာသင်ကျောင်း၊
 ရှိပြီး အုပ်စုသို့ အားလျှော့ သဏ္ဍာန်ချောင်းသည် အေးချမ်း
 တာတက်မြေအား ရသောကြောင့် အုပ်စုနှင့် သီးသန့်ရှိပါသည်။
- * ရာသီဥတု အခြေအနေအထားနှင့် ကျေးရွာတွင် မြေမြောင်း
 လုပ်ကိုင်ကြောင်း သိရသည်။
- * ရွာအနီးများမှာ မကောင်းခြင်းကြောင့် မျှော်မရေတွင်
 ဒုက္ခများ ရောက်ရှိပါသည်။
- * ဘေးအန္တရာယ်သည် လုံလောက်စွာ မရှိပါ။



ပိုင်ဆိုင်မှုသုံးသပ်ခြင်း။

ပိုင်ဆိုင်မှုသုံးသပ်ခြင်း
 ဆိုင်ကင်းစွာ - ထိပ်ကင်း
 သက်ချောင်းကုတ်စု
 ဆွေ့ဖွေ့ခြင်း နှင့် ဆန်စစ်ခြင်း
 ပျော်ကယ်ဖို့နှစ်
 ရက်စွဲ-၂၁.၁၀.၁၉

* ကပ်ချုပ်စစ်များကို အမျိုးသမီးများက သုံးစွဲကြမည်။
 ဆိုင်ကယ်၊ ဝတ်စုံစစ်၊ နှာ၊ စမ်းချောင်း၊ ဂေတုင်း၊ မီး
 လှည့်၊ /ထွက်တို့ကို အမျိုးသား နှင့် အမျိုးသမီးတို့အား သုံးစွဲ
 ဖြစ်ပါသည်။

* ကပ်ချုပ်စစ်၊ ဆိုင်ကယ်၊ နှာ၊ လှည့်၊ /ထွက်၊ ဂေတုင်းတို့ကို
 အမျိုးသားများက ဆန်ချုပ်ကြမည်။ မီး၊ စမ်းချောင်းကို အမျိုးသား
 နှင့် အမျိုးသမီးတို့အား သုံးစွဲကြမည်။

* အမျိုးသားများကသာ ဦးဆောင်နေသောကြောင့် အမျိုးသမီး
 ဦးဆောင်နိုင်မှုက နှင့် အရေးကလွန်နည်းပါးနေကြောင်း
 တွေ့ရသည်။



၆.၃ ကျေးရွာ၏လူမှုစီးပွားအဆင့်သတ်မှတ်ခြင်း။ (Wealth Ranking)

ညွှန်းကြည့်ယူရမည့်အဆင့်သတ်မှတ်ချက်

ကျေးရွာ - ထိန်အင်း
ဒုတိယ - သယံဇာတ

မြို့နယ် - ပျော်ဘွယ်
ရက်စွဲ - ၂၀၂၀.၁၉

အမျိုးအစား	သတ်မှတ်ချက်	အရေအတွက်	ရာခိုင်နှုန်း
ချစ်သား	တိုက်မိတ် ၅၀၀၀, ဆိုဏ်း အိမ်ကပ်, ကျေးရွာ (၄) ကောင်ကပ်ကပ်, မြေကပ် (၅) ကောင်ကပ်	၂	၂%
အလယ်အလတ်	ပျော်ဘွယ်ပျော်ဘွယ်, ဆိုဏ်း ကျေးရွာ (၂) ကောင်ကပ် မြေကပ် (၅) ကောင်ကပ်	၇၃	၇၂%
စွမ်းပါး	လက်လျှပ်လက်စား, ၁၀၀၀ကျပ် သွပ်ချိ, ဆိုဏ်း	၂၀	၂၀%
		၉၅	၁၀၀%

ပိုဆောင်ဆွေးနွေးသူ - မြေမြေမြေကပ်
မှတ်တမ်းတင်သူ - မြို့မြို့မြို့
ပုံစံဆွေးနွေးသူ - ကျေးရွာ (၈) မ (၄)

ကျေးရွာ - ၃၀၀၅
ရက်စွဲ - ၂၀၂၀



ဥစ္စာနေကြွယ်ဝမှုသုံးသပ်ချက်။

ဥစ္စာနေကြွယ်ဝမှုက ဆင့်ယတ်မှတ်ခြင်း

ကျေးရွာ- ထိန်ကင်း
ကုန်စုံ- သမန်ချောင်း

မြို့နယ်- ပေဇာနည်
ရက်စွဲ ၂၁.၁၀.၁၉

ဆွေးနွေးခြင်း နှင့် ဆန်းစစ်ခြင်း

- ကျေးရွာတွင် ချွန်သာသော အိမ်ထောင်စု ၂၂% ဖြစ်ပြီး နှစ်ဆယ်တို့က် အိမ်၊ ထွန်ခက်၊ ဆိုင်ကယ်၊ ကား၊ နွား (၄) ကောင် အထက်၊ ခြေ (၅) ဧက ထက် ပိုမိုရှိကြပါသည်။
- အလယ် အလတ် အဆင့် မြို့နယ်တွင် ပျော်တောင်ပျော်ခင်း၊ ဆိုင်ကယ် နွား (၂) ကောင် ထက်၊ ခြေ (၅) ဧက ထက် ပိုမိုရှိကြ ပြပါသည်။
- နှစ်ပါးသော အိမ်ထောင်စု များ ၂၁% ဖြစ်ပြီး လက်လျှပ်လက်စ သုံးပင်ထရုံက အိမ်၊ အိမ် နှင့် ဖျေ ဖြီး မှေးစား သမား ဖြစ် ပြပါသည်။



ရာသီခွင်ပြ ပြက္ခဒိန် သုံးသပ်ချက်

ရာသီခွင်ပြ ပြက္ခဒိန်

ဤနှာ - ဝိန်းကင်
 နံပါတ် - သင်္ဃန်းကျောင်း

မြို့နယ် - ဟော်ဘွယ်
 ရက်စွဲ - ၂၁.၁၀.၁၉

ဆွေးနွေးခြင်း နှင့် ဆန်းစစ်ခြင်း

ရာသီဥတု အဖျေဖြင့် ဘဏ္ဍာ၊ ကဆုန်၊ နိုယုန်၊ တပို့တွဲ၊ တပေါင်း
 တွင် အလွန်ပူပြင်း ဝါဆို၊ ဝါခေါင်၊ တော်သလင်း၊ သတင်းကျွတ်တွင်
 မိုးရာသီဖြစ်ပါသည်။

တစ်နှာလုံးသည် စိုက်ပျိုးရေးကို အဓိကလုပ်ကိုင်တော်မူပါသည်။
 ဘဏ္ဍာလတွင် မျက်စိနာကျောရိယာများ ဖြစ်တော်မူပြီး သတင်းကျွတ်
 တော်ဆောင်မုန်းလများ များတွင် တုတ်ကျွေးကျောရိယာ ဖြစ်ပြီး ဖြာသို့၊
 တပို့တွဲလများတွင် နွားကျွေးကျောရိယာ ဖြစ်ပါသည်။

ရွှေ့ပြောင်းလုပ်သား အဖျေဖြင့် တပို့တွဲ၊ တပေါင်းလများတွင်
 ဖြစ်ပါသည်။

အောက်ဆုံးအ



၆.၅ ဗင်းပုံစံကိုသုံးပြု၍ အဖွဲ့အစည်းများချိတ်ဆက်မှု

မင်းပုခက သူ့ ဩဇာအဖွဲ့ကစား ချိတ်ဆက်မှု အဖွဲ့
 လေ့လာခြင်း

ကျေးဇူး - ထိန်းအင်း
 အုပ်စု - သမီးချောင်း

မြို့နယ် - ဧရာဝတီ
 ရက်စွဲ - ၂၁.၁၀.၁၉

ကျေးဇူးကစား ချိတ်ဆက်မှု အဖွဲ့	ကျေးဇူးမြင်ပညာချိတ်ဆက်မှု အဖွဲ့
- ခြင်္သေ့ရောင်	- ဝေ့ / ကုန် ရုံး
- ပရဟိတအသင်း	- ကျေးလက်ရုံး
- အမျိုးသမီးအဖွဲ့	- ဇီ/ကု
- မီးသတ်အဖွဲ့	- ပညာရေးဌာနရုံး
- မြေတံဆိပ်အဖွဲ့	- ရဲစခန်း
- အုပ်ချုပ်ရေး	- မီးသတ်
- ကျောင်းကော်မတီ	- လာက
- ဂေါပကအဖွဲ့	- သာသနာရေး
- ကျေးဇူးစီမံအဖွဲ့	- ခြင်္သေ့ရောင်
	- သစ်တော
	- ဗဟိုဌာန



သုံးသပ်ချက်

၁၉. ပုံစံကသုံးဖြူ၍ ကွဲကစည်း ညိုက်သက်မှုကားပေးမိကြောင်း
 ကျေးဇူး - ထိန်းကမ်း
 နှစ် - သမီးချောင်း
 ဇွဲနယ် - ဖျော်သွယ်
 ရက်စွဲ - ၂၁.၁၀.၁၉

ဆွေးနွေးခြင်း နှင့် ဆုံးဖြတ်ခြင်း

- ကျေးဇူးကတွက် ဖွဲ့ဖြိုးရေးလုပ်ငန်းများကတွက် ဖြစ်ပေါ်ရောင်
 ကွဲခြင်းဆောင်ရွက် ကျေးဇူးကတွင် လျှောက်လုပ်ငန်းများ
 တွင် နှစ်ချုပ်ရေးဇယား ကွဲဖြင့် အဓိကလုပ်ဆောင်ပြီး စီမံခန့်ခွဲမှုကွဲ
 ပရဟိတအသင်း၊ ဗြဟ္မာသင်္ဂါကွဲ၊ စီလူငယ်ကွဲတို့ဖြင့်
 ဝိုင်းဝန်းလုပ်ဆောင်ပေးကြသည်။

* ကျေးဇူးဖြင့်ပစ္စည်းကွဲကစည်းများ ၈ ညိုက်သက်ပျောက်လည်း
 ဆွေးနွေးရုံ၊ ကျေးလက် ဦးစီးဌာန၊ လျှောက်လုပ်ဖြုတ်ခံကိန်းတို့ဖြင့်
 အဓိကသက်ရောက်မှုရှိပြီး စိုက်ပျိုးရေး၊ မြေစာရင်း၊
 ဘာသာရေးတို့ဖြင့်လည်း ပံ့ပိုးကူညီညိုက်သက်ပျောက်သည်။"



၆.၆ ပင့်ကူအိမ်ကွန်ယက် နှင့် သုံးသပ်ချက်

ပင့်ကူ အိမ်သုံး သပ်ခြင်း

<p>ကျေးဇူး - ထိန်အင်း ဒုတိယ - သာဓိကျောင်း</p>	<p>၆၆ မြို့နယ် - ပျော်ဘွယ် ၇၆၆ - ၂၁. ၁၀. ၁၉</p>
---	---

<p>ဦးဆောင်အောင်မြင်သူ - ဖိစိန်မြင့်အောင် ဒုတိယအောင်မြင်သူ - ဦးစိုးစန်း ပါဝင်ရေးဆွဲသူ - ၆ - (၆)</p>	<p>ကျေးဇူး - ၇၆၆ မြို့နယ် ကျေးဇူး အချိန် - (၂:၀၀) နာရီ</p>
--	--



ပင်လူအိမ် သုံးသပ်ခြင်း

ကျေးဇူး - ထိန်အင်း

ကျား

မြို့နယ် - ပျော်အောင်

ဒုတိယ - သာဓနိကျောင်း

ရက်စွဲ - ၂၁.၁၀.၂၀၁၉

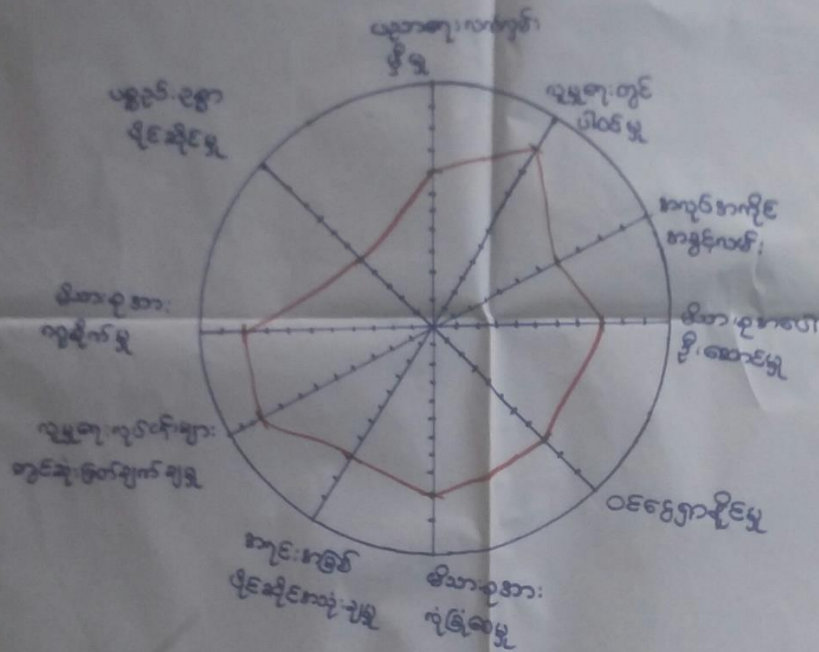

ဦးဆောင်အဖွဲ့အစည်း - ဦးအောင်

ကျေးဇူး - ဂုဏ်ထူးဆောင်
ကျေးဇူး

မှတ်တမ်းတင်သူ - ဦးစိုင်းလင်း

အချိန် - (၂:၀၀) နာရီ

ပါဝင်ရေးဆွဲသူ - ကျား (၇)



ပင်ကုအိမ် သုံးသပ်ခြင်း

ကျေးဇူး - ထိန်အင်း

ကျား

ဖွဲ့စည်းပုံ - ပျော်သွယ်

ဒုတိယ - သမီးချောင်း

+
၆

ရက်စွဲ - ၂၁.၁၀.၂၀၁၉

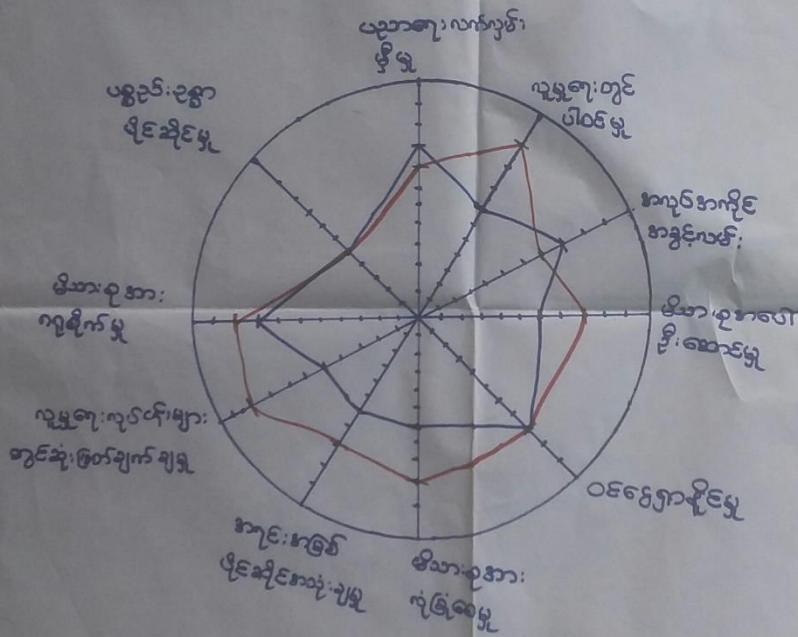

ဦးဆောင်အဖွဲ့အစည်း - ဦးအောင်

ကျား - ရာအိမ်ရွာ

ဒေါ်စန်းမြင့်အေး

ရေအိမ်

မှတ်တမ်းတင်သူ - ဦးနိုင်လင်း

အချိန် - (၂:၀၀) နာရီ

ပါဝင်ရေးဆွဲသူ - ကျား (၇) + ၆ (၆)



ပင့်ကူအိမ်ကွန်ယက်သုံးသပ်ချက်။

ပင့်ကူ အိမ်သုံး သပ်ခြင်း

ကျေးဇူး - ထိန်ကင်း
အုပ်စု - သထုံမြို့နယ်

မြို့နယ် - ဖျော်ဘွယ်
ရက်စွဲ - ၆.၁၀.၁၈

ဆွေ့ဆွေ့ခြင်း နှင့် ဆိုင်ခန်းခြင်း

* လျှောက်လှမ်းလုပ်ငန်းတွင်ပါဝင်မှု ၊ မိသားစုကားလုံခြုံရေး ၊ ကရင်ကမ္ဘာ
ပိုင်ဆိုင်ကားလုံခြုံမှုအတွက် အမျိုးသားနှင့် အမျိုးသမီး တစ်ဦးတည်း
ကြောင်း သိရသည်။

* မူပိုင်ခွင့်လက်မှတ် ခြံမြို့ ၊ လျှောက်လှမ်းလုပ်ငန်းဆုံးဖြတ်ချက်ချမှု
မိသားစုပေါ်တွင် ဦးဆောင်မှု အတွက် အမျိုးသားများက အမျိုးသမီး
ထက်သာလွန်ကြောင်း တွေ့ရသည်။

* ပစ္စည်း ဥစ္စာပိုင်ဆိုင်မှု ၊ မိသားစုပေါ်တွင် ဂရုစိုက်ခြင်း အတွက်
အမျိုးသမီးများက အမျိုးသားထက်သာလွန်ကြောင်း တွေ့ရသည်။



၆.၇ ပြဿနာ သစ်ပင်

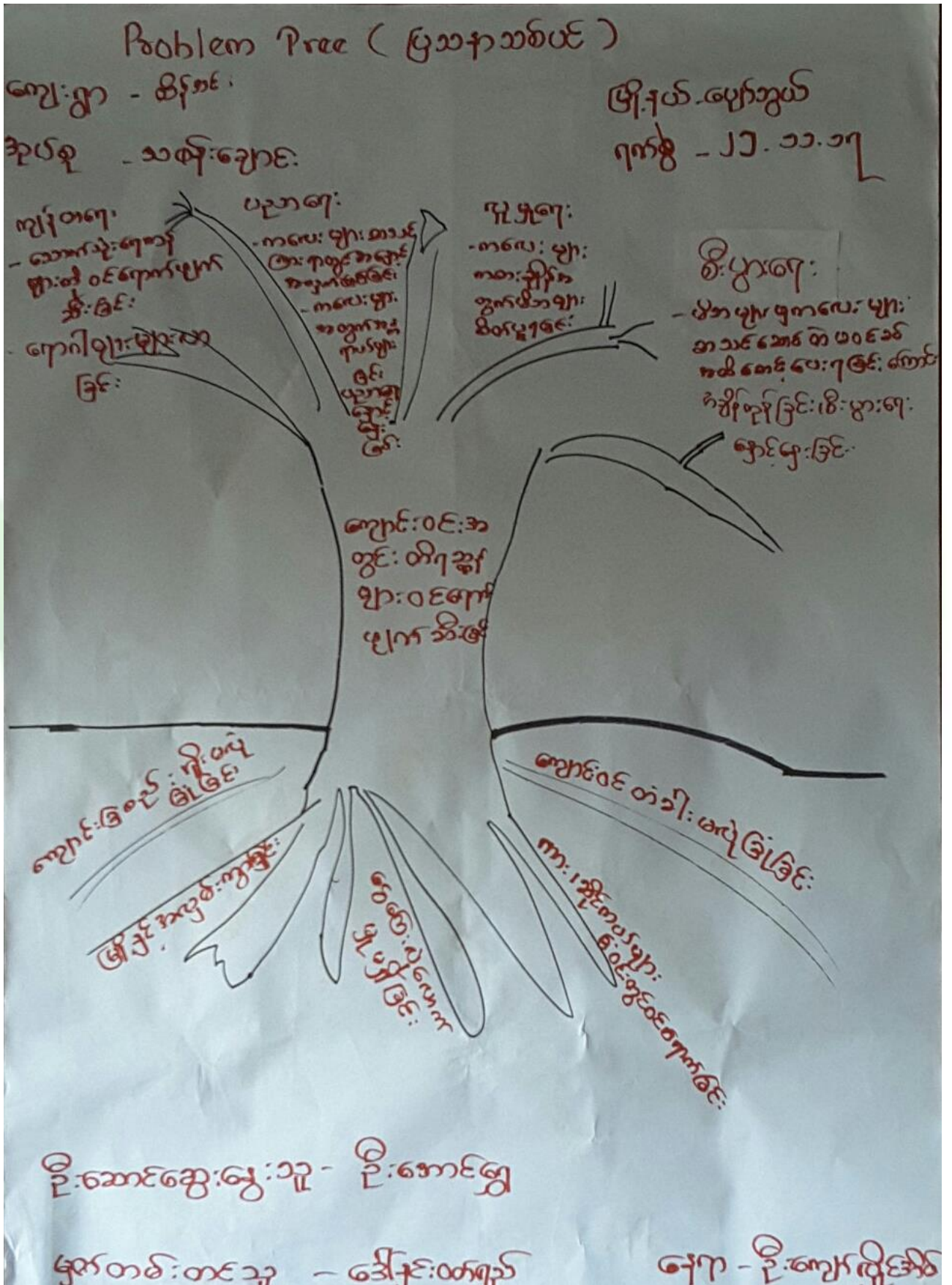



Problem Tree (ပြဿနာသစ်ပင်)

ကျေးဇူး - ကိန်းစား

ဒီဂရီ - နေရာအရပ်

အုပ်စု - သတင်းအချက်အလက်

ရက်စွဲ - ၂၀-၁၁-၁၇

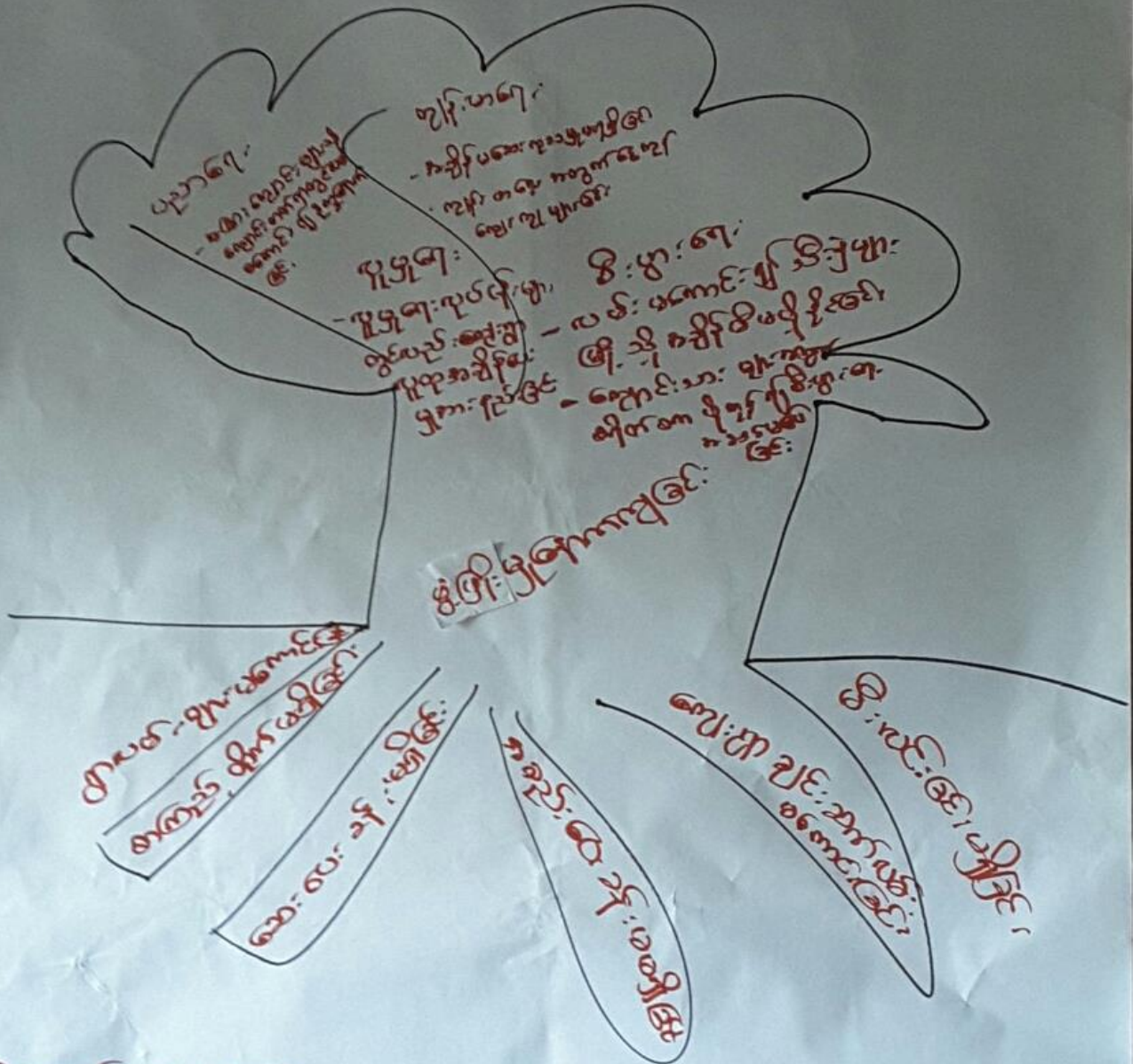

ဦးဆောင်ဆွေးနွေးသူ -

မှတ်တမ်းတင်သူ - ဒေါ်ဦးဝတ်ရည်

ကျေးဇူး - ဦးကျော်လှိုင်အိမ်

ပါဝင်ဆောင်ရွက်သူ - ၇၃၀၀၀၀၀၀၀၀၀၀၀၀

အချိန် - ၅:၃၀နာရီ



Problem Tree (ပြဿနာသစ်ပင်)

ကျေးရွာ - ထိန်းရှင်

မြို့နယ် - ကော့ကုသိမြို့

စုဝင် ၉ - သယံဇာတ

ရက်စွဲ - ၂၁.၁၁.၁၇

ဆွေးနွေးခြင်း၊ ဆုံးဖြတ်ခြင်း

- ဖိလင်းခြင်း၊ ဖြိုခြင်း၊ ကျေးရွာချင်း ဆက်လက်
မကောင်းခြင်း၊ အစဉ်အဆက် ခပ်မာဖျိခြင်း

စားပေးခပ်ပျိုခြင်း၊ စာကြည့်တိုက်ဖျိခြင်းနှင့်

ရွာလစ်များ မကောင်းခြင်း မှာ ရွာအတွင်း အဝေးက
ကုမ္ပဏီများ ဖြစ်ကြောင်း သိရှိပါသည်။

- လစ်များ မကောင်း၍ ဆိပ်များ ဖြိုခိုက်
ချိန် ဖြိုမပျိုခြင်း နှင့် ပျက်စီးပျက်စီးမှုများ

တွင်ကျေးရွာ လူထု ချိန် ပေးမှု အား မှည့်ခြင်း
များ ရှိလာပါသည်။

- ကြေးရွာများ သို့မဟုတ် သွားတတ်၍ အချင်းအမ
လစ် နှင့် ရွာတွင်းလစ် များ မကောင်း၍ နှစ်စဉ်
ရပါသည်။ ကျေးရွာတွင်း ကျောင်း တတ်ရသောကလေး
များ မှာလည်း ရွာတွင်းလစ် မကောင်း၍ နှစ်စဉ်



၆.၈ ကျေးရွာ၏ မျော်မှန်းချက်(၄)နှစ်တာကျေးရွာဖွံ့ဖြိုးရေးအစီအစဉ်

<p>၂၀၂၄ - ၂၀၂၅ ခုနှစ်</p> <p>၂၀၂၅ - ၂၀၂၆ ခုနှစ်</p>	<p>ကျေးရွာအုပ်စု</p>	<p>ကျေးရွာအုပ်စု</p>	<p>ကျေးရွာအုပ်စု</p>
<p>၂၀၂၄ - ၂၀၂၅ ခုနှစ်</p>	<p>ကျေးရွာအုပ်စု</p>	<p>ကျေးရွာအုပ်စု</p>	<p>ကျေးရွာအုပ်စု</p>
<p>၂၀၂၅ - ၂၀၂၆ ခုနှစ်</p>	<p>ကျေးရွာအုပ်စု</p>	<p>ကျေးရွာအုပ်စု</p>	<p>ကျေးရွာအုပ်စု</p>



ကျေးဇူး - ထိန်ကင်း

မြို့နယ် - ဖျော်ဘွယ်

ဆုတ်ခွဲ - သထုံမြို့နယ်

ရက်စွဲ - 17.11.19

စဉ်	ဖွဲ့ကြီး၊ ကျေးလက်ထုံးများ	အချိန်အခွင့်	ဦးစားရေးအစဉ်
၁။	ရွာအထက်ကန်၊ ကားလမ်း	ကျေး + ၁၀	၁
၂။	ကျေးစင်၊ ကျေးပိုင်	ကျေး + ၁၀	၂
၃။	အထက်စိုက်ကျေးမြောင်း	ကျေး	၃
၄။	ရွာတွင်းကန်၊ ကားလမ်း	ကျေး	၄
၅။	ဆေးရုံ	ကျေး + ၁၀	၅



၇။ ကော်မတီဝင်များရွေးချယ်ခြင်းနှင့်ကျေးရွာဖွံ့ဖြိုးရေးအစီအစဉ်ဆောင်ရွက်မှုမှတ်တမ်းဓါတ်ပုံများ



စီမံကိန်းမိတ်ဆက်အစည်းအဝေးမှတ်တမ်းဓါတ်ပုံ



အမျိုးသမီးများပင့်ကူအိမ်ကွန်ယက်ရေးဆွဲနေစဉ်မှတ်တမ်းဓါတ်ပုံ



ကျေးရွာဖွံ့ဖြိုးရေးဦးစားဦးစီးဌာနမှ ပေးပို့သော ရန်ကင်းစီမံကိန်းကြွေစာ



၇။ ကော်မတီဝင်များစာရင်း

ကျေးရွာစီမံကိန်းအထောက်အကူပြုကော်မတီ စာရင်းများ			
ကျေးရွာ- သိရှိအောင်၊		အုပ်စု- အဖွဲ့၊	ကျွတ်၊
စဉ်	အမည်	ကျား/မ	ရာထူး
၁	ဦးကျော်စော	ကျား	စေတနာ့ဝန်ထမ်း
၂	ဒေါ်ခင်မာမာ	မ	စေတနာ့ဝန်ထမ်း
၃	ဦးကျော်စော	ကျား	စီထောက်ဥက္ကဋ္ဌ
၄	ဒေါ်ခင်မာမာ	မ	စီထောက်ဥက္ကဋ္ဌ
၅	ဦးကျော်စော	ကျား	ဝယ်ယူရေးဆပ်ကော်မတီဥက္ကဋ္ဌ
၆	ဦးကျော်စော	ကျား	ဝယ်ယူရေးဆပ်ကော်မတီ
၇	ဒေါ်ခင်မာမာ	မ	ဝယ်ယူရေးဆပ်ကော်မတီ
၈	ဦးကျော်စော	ကျား	စောင့်ကြည့်ကြီးကြပ်ရေးဆပ်ကော်မတီဥက္ကဋ္ဌ
၉	ဒေါ်ခင်မာမာ	မ	စောင့်ကြည့်ကြီးကြပ်ရေးဆပ်ကော်မတီ
၁၀	ဒေါ်ခင်မာမာ	မ	စောင့်ကြည့်ကြီးကြပ်ရေးဆပ်ကော်မတီ
၁၁	ဦးကျော်စော	ကျား	လည်ပတ်ထိန်းသိမ်းရေးဆပ်ကော်မတီဥက္ကဋ္ဌ
၁၂	ဒေါ်ခင်မာမာ	မ	လည်ပတ်ထိန်းသိမ်းရေးဆပ်ကော်မတီ
၁၃	ဒေါ်ခင်မာမာ	မ	လည်ပတ်ထိန်းသိမ်းရေးဆပ်ကော်မတီ
၁၄	ဦးကျော်စော	ကျား	ကျေးရွာငွေစာရင်းကိုင်
၁၅	ဦးကျော်စော	ကျား	ဝေဖန်အကြံပြုတိုင်ကြားချက်ဖြေရှင်းရေးအဖွဲ့
၁၆	ဒေါ်ခင်မာမာ	မ	ဝေဖန်အကြံပြုတိုင်ကြားချက်ဖြေရှင်းရေးအဖွဲ့
၁၇			
၁၈			
၁၉			
၂၀			
၂၁			
၂၂			
၂၃			
၂၄			
၂၅			



၈။ ပထမနှစ်စက်ဝန်း ကျေးရွာအခြေခံအချက်အလက်များ (ပုံစံ-၁)

ပုံစံ - ၈ - ၁ ကျေးရွာအခြေခံအချက်အလက်များ (Form PC 1)

လယ်ညွှန်ရွက်၊ ကျေးရွာတစ်ရွာသို့ ပထမဆုံးမိတ်ဆက်ခရီး သွားရောက်သောအခါ လူထုစည်းရုံးရေးမှူးသည် ကျေးရွာ ခေါင်းဆောင်များအား ကျေးရွာအချက်အလက်များကို မေတ္တာရပ်ခံ၍ တောင်းခံရသည်။ ဤအချက်အလက်များကို စီမံကိန်း မိတ်ဆက်အစည်းဝေးမတိုင်မီတောင်းခံရမည်။ စီမံကိန်းမိတ်ဆက်အစည်းဝေးတွင် လူထုစည်းရုံးရေးမှူးသည် ဤအချက်အလက် များအား စစ်ဆေးပြီး မှန်ကန်အောင်ပြုလုပ်ရမည်။ ပြီးနောက်တွင် လူထုစည်းရုံးရေးမှူးမှ သတင်းအချက်အလက်ထံသို့ Tablets မှ တဆင့် ခြည့်သွင်းရမည်။

ကျေးရွာခေါင်းဆောင် အမည် ဦးကျော်လျှော်	ကျေးရွာခေါင်းဆောင်၏ ဖုန်းနံပါတ် ၀၇-၂၅၆ ၆၀ ၂၂၆၆	လူထုစည်းရုံးရေးမှူး၏ အမည် ဦးဦးလင်းဝင်း
မြို့နယ်၊ ကျေးရွာအုပ်စု၊ ဝါးပင်၊ ကျေးရွာ ဝိန်းကင်း		

က။ လူဦးရေ

လူမျိုးစု	အိမ်ထောင်စုအရေအတွက်	ကိုးကွယ်သည့်ဘာသာ	အိမ်ထောင်စုအရေအတွက်
လူမျိုးစု (၁) - ၁၅၇	၆၅	ဘာသာ (၁) - ၄၆	၃၅
လူမျိုးစု (၂) -----		ဘာသာ (၂) -----	
လူမျိုးစု (၃) -----		ဘာသာ (၃) -----	
လူမျိုးစုရော -----		ဘာသာရော -----	
အခြား	အရေအတွက်		
မသန်စွမ်းသူများ	-		
သက်ကြီးရွယ်အိုများ (၆၅ နှစ် နှင့် အထက်)	၄၀		
စစ်ဘေးရှောင်	-		

	အမျိုးသား (အရေအတွက်)	အမျိုးသမီး (အရေအတွက်)
လူဦးရေ	၁၈၇	၂၁၄
လူမျိုးစု (၁) - ၁၅၇		
လူမျိုးစု (၂) -----		
လူမျိုးစု (၃) -----		
အခြား		
အိမ်ထောင်ဦးစီး	၇၆	၁၉

(ခ) အခြေခံအောက်အဖွဲ့ အသုံးအဆောင်များ

စာသင်ကျောင်း	အမှတ် ခြံမပါ	ကျန်းမာရေး	အမှတ် ခြံမပါ	ဘာသာရေး အဆောက် အအုံများ	အမှတ် ခြံမပါ
--------------	-----------------	------------	-----------------	----------------------------	-----------------



အထက်တန်းကျောင်း	<input type="checkbox"/>	ဆေးရုံ	<input type="checkbox"/>	ခေတီ	<input type="checkbox"/>
အလယ်တန်းကျောင်း	<input type="checkbox"/>	ကျန်းမာရေးဌာန	<input type="checkbox"/>	ဘုန်းကြီးကျောင်း	✓
မူလတန်းကျောင်း	✓	ကျန်းမာရေးဌာနခွဲ	<input type="checkbox"/>	ဟိန္ဒူဘုရားကျောင်း	<input type="checkbox"/>
ပုဂံကျောင်း	<input type="checkbox"/>	ဆေးပေးခန်း	<input type="checkbox"/>	ခရစ်ယာန်ကျောင်း	<input type="checkbox"/>
အခြား	<input type="checkbox"/>	အခြား	<input type="checkbox"/>	ဗလီ	<input type="checkbox"/>
				အခြား	<input type="checkbox"/>
မှတ်ချက် K.G.		မှတ်ချက်		မှတ်ချက်	

(ဂ) ကျွမ်းကျင်သူများမှတ်တမ်း (ကျေးရွာတွင်နေထိုင်သော သို့မဟုတ် တခြားရွာမှလာရောက်သော ကျွမ်းကျင်သူများ)

(၁) စာသင်ကျောင်း			(၂) ကျန်းမာရေး			(၃) လက်မှုပညာရှင်		
	ရွာတွင်နေထိုင်သူ	အခြားရွာမှလာသူ		ရွာတွင်နေထိုင်သူ	အခြားရွာမှလာသူ		ရွာတွင်နေထိုင်သူ	အခြားရွာမှလာသူ
မူလတန်းပြဆရာ/မ	<input type="checkbox"/>	✓	ဆရာဝန်	<input type="checkbox"/>	<input type="checkbox"/>	လက်သမား	✓	✓
အထက်တန်းပြဆရာ/မ	<input type="checkbox"/>	<input type="checkbox"/>	လက်ထောက်ကျန်းမာရေးမှူး	<input type="checkbox"/>	<input type="checkbox"/>	ပန်းရံ	✓	✓
အလယ်တန်းပြဆရာ/မ	<input type="checkbox"/>	<input type="checkbox"/>	အမျိုးသမီးကျန်းမာရေးဆရာမ	<input type="checkbox"/>	<input type="checkbox"/>	လျှပ်စစ်ကျွမ်းကျင်၊ မီးသမား	<input type="checkbox"/>	<input type="checkbox"/>
ပုဂံပြဆရာ/မ	<input type="checkbox"/>	<input type="checkbox"/>	သားပွားဆရာမ	<input type="checkbox"/>	<input type="checkbox"/>	ဧည့်သည်	<input type="checkbox"/>	<input type="checkbox"/>
အခြား	<input type="checkbox"/>	<input type="checkbox"/>	ပြည်သူ့ကျန်းမာရေးလုပ်သား	<input type="checkbox"/>	<input type="checkbox"/>	စက်ပြင်ဆရာ	<input type="checkbox"/>	<input type="checkbox"/>
မှတ်ချက်			မှတ်ချက်			မှတ်ချက်		

(ဃ) ကျေးရွာသို့ ရောက်ရှိနိုင်သည့် လမ်းအခြေအနေ / ကျေးရွာတစ်ရွာသည် ၎င်း၏ ကျေးရွာအုပ်စုနှင့် ဆက်သွယ်ထားသော လမ်းအခြေအနေ (အောက်ပါတို့ကိုပိုင်းပါ)

ကျောက်ကြမ်းလမ်း: ကတ္တရာလမ်း
 ကျောက်ခင်းလမ်း: မြေသားလမ်း
 ကွန်ကရစ်လမ်း: _____
 လူသွားလမ်း: _____
 မော်တော်ဆိုင်ကယ်လမ်း: _____
 အခြား: _____

(င) ကျေးရွာဖွံ့ဖြိုးမှုစီမံချက်

- (၁) လူထုပဟိုပြုစီမံကိန်းမထောင်မှီ ဤကျေးရွာတွင်ကျေးရွာဖွံ့ဖြိုးမှု စီမံချက်ရှိခဲ့ပါသလား? ပိုင်းပါ
 ရှိပါသည်/မရှိပါ/မသိပါ
- (၂) ရှိခဲ့ပါလျှင် ဤစီမံချက်ကို မည်သည့် မှုနှစ်တွင်ပြင်ဆင်ခဲ့ပါသနည်း? နှစ် ၂၀၁၄/မသိပါ
 နှစ် ၂၀၁၄/မသိပါ
- (၃) ဤစီမံချက်ကို ဖြန့်ချိမှုအတည်ပြုခဲ့ပါသလား? ပြုခဲ့ပါသည်/မပြုခဲ့ပါ/မသိပါ
 ပြုခဲ့ပါသည်/မပြုခဲ့ပါ/မသိပါ

(စ) ခရီးအကွာအဝေး

- (၁) ဤကျေးရွာ၏ပဟိုမှ ၎င်းကျေးရွာအုပ်စု၏ပဟိုအထိ ခရီးပိုင်မည်မျှကွာဝေးသနည်း? ပိုင် ၅-မသိပါ
 ပိုင် ၅-မသိပါ
- (၂) ဤကျေးရွာမှ ၎င်းကျေးရွာအုပ်စုပဟိုအထိ သွားလာရာတွင်ကြာမြင့်သည့်အချိန်၊

ခြောက်သွေ့ရာသီတွင်ကြာချိန်: ၀:၂၀ - ထော်လာဂျီ/မော်တော်ဆိုင်ကယ်/ခြေလျင်/လား/မော်တော်ဘုတ်/အခြား: _____

မိုးရာသီတွင်ကြာချိန်: ၀:၀၀ - ထော်လာဂျီ/မော်တော်ဆိုင်ကယ်/ခြေလျင်/လား/မော်တော်ဘုတ်/အခြား: _____



(ဆ) ပတ်ဝန်းကျင်ဆိုင်ရာ သဘာဝဘေးအန္တရာယ်

ဤကျေးရွာတွင် ရေကြီးခြင်းကဲ့သို့ သဘာဝဘေးအန္တရာယ်ကျရောက်မှုခြင်း ရှိပါသလား။

ဖြစ်ပါသည် ရှိပါသည် ရှိလျှင်ဖော်ပြပါ -----

(ဇ) ကျေးရွာတွင် ခွဲစည်းထားသော အဖွဲ့အစည်းများ

လူထုဝဟိုပြုစီမံကိန်းမတိုင်မီ ဤကျေးရွာတွင် ကျေးရွာဖွံ့ဖြိုးရေးအတွက် အစိုးရ (သို့) ရွာသားများကိုယ်တိုင်(သို့) စီမံကိန်းတစ်ခုခုမှ ခွဲစည်းထားသည့် အဖွဲ့အစည်းများရှိပါသလား။

(၁) ...မြစ်ဖျားကျောင်း.....

(၂) ...ပျဉ်းမာန်ကျောင်း.....

(ဈ) အထွေထွေအုပ်ချုပ်ရေး ဦးစီးဌာန (GAD) မှ မှတ်တမ်းတင်ထားခြင်း

ဤကျေးရွာသည် အထွေထွေအုပ်ချုပ်ရေး ဦးစီးဌာန (GAD) မှ မှတ်တမ်းတင်ထားမှု ရှိပါသလား။

ဖြစ်ပါသည် ရှိပါသည်

ကျေးရွာခေါင်းဆောင်

အမည် - ကျော်ကျော်

လက်မှတ် [Signature] ဇန်နဝါရီ ၂၀၁၇

လူထုစည်းရုံးရေးမှူး

အမည် - ဦးလင်းစွန်း

လက်မှတ် [Signature] ဇန်နဝါရီ ၂၀၁၇



ဒုတိယနှစ်စက်ဝန်း

ပုံစံ - ၈ - ၁ ကျေးရွာအခြေခံအချက်အလက်များ (Form PC 1)

လမ်းညွှန်ချက်။ ကျေးရွာတစ်ရွာသို့ ပထမဆုံးမိတ်ဆက်ခရီး သွားရောက်သောအခါ လူထုစည်းရုံးရေးမှူးသည် ကျေးရွာ ခေါင်းဆောင်များအား ကျေးရွာအချက်အလက်များကို မေတ္တာရပ်ခံ၍ တောင်းခံရသည်။ ဤအချက်အလက်များကို စီမံကိန်း မိတ်ဆက်အစည်းဝေးမတိုင်မီတောင်းခံရမည်။ စီမံကိန်းမိတ်ဆက်အစည်းဝေးတွင် လူထုစည်းရုံးရေးမှူးသည် ဤအချက်အလက် များအား စစ်ဆေးပြီး မှန်ကန်အောင်ပြုလုပ်ရမည်။ ပြီးနောက်တွင် လူထုစည်းရုံးရေးမှူးမှ သတင်းအချက်အလက်ထံသို့ Tablets မှ တာဆင့် ဖြည့်သွင်းရမည်။

ကျေးရွာခေါင်းဆောင် အမည် ဦးနုလတ်	ကျေးရွာခေါင်းဆောင်၏ ဖုန်းနံပါတ် ၀၅-၇၇၄၄၂၂၇၀	လူထုစည်းရုံးရေးမှူး၏ အမည် ဇော်ဦးထွန်း
ပြည်နယ်/တိုင်းဒေသကြီး မန္တလေး	မြို့နယ် ပျော်ဇော	ကျေးရွာအုပ်စု သဏ္ဍာန်
ကျေးရွာ အုတ်ကုန်း	ကျေးရွာ အုတ်ကုန်း	ကျေးရွာ အုတ်ကုန်း

လူမျိုးစု	အိမ်ထောင်စုအရေအတွက်	ကိုးကွယ်သည့်ဘာသာ	အိမ်ထောင်စုအရေအတွက်
လူမျိုးစု (၁) --- ဗမာ ---	၅၇	ဘာသာ (၁) ဗုဒ္ဓဘာသာ	၅၇
လူမျိုးစု (၂) -----		ဘာသာ (၂) -----	
လူမျိုးစု (၃) -----		ဘာသာ (၃) -----	
လူမျိုးစုရော -----		ဘာသာရော -----	
အခြား	အရေအတွက်		
မသန်စွမ်းသူများ	-		
သက်ကြီးရွယ်အိုများ (၆၅ နှစ် နှင့် အထက်)	၂၅		
စစ်ဘေးရှောင်	-		

	အမျိုးသား (အရေအတွက်)	အမျိုးသမီး (အရေအတွက်)
လူဦးရေ		
လူမျိုးစု (၁) --- ဗမာ ---	၁၁၈	၁၂၃
လူမျိုးစု (၂) -----		
လူမျိုးစု (၃) -----		
အခြား		
အိမ်ထောင်ဦးစီး	၄၅	၁၂

(ခ) အခြေခံအဆောက်အအုံ အသုံးအဆောင်များ

စာသင်ကျောင်း	အမှတ် ခြံစံပါ	ကျန်းမာရေး	အမှတ် ခြံစံပါ	ဘာသာရေး အဆောက် အအုံများ	အမှတ် ခြံစံပါ
--------------	------------------	------------	------------------	----------------------------	------------------



အထက်တန်းကျောင်း	<input type="checkbox"/>	ဆေးရုံ	<input type="checkbox"/>	စေတီ	<input type="checkbox"/>
အလယ်တန်းကျောင်း	<input type="checkbox"/>	ကျန်းမာရေးဌာန	<input type="checkbox"/>	ဘုန်းကြီးကျောင်း	<input checked="" type="checkbox"/>
မူလတန်းကျောင်း	<input type="checkbox"/>	ကျန်းမာရေးဌာနခွဲ	<input type="checkbox"/>	ဟိန္ဒူဘုရားကျောင်း	<input type="checkbox"/>
မူကြိုကျောင်း	<input type="checkbox"/>	ဆေးပေးခန်း	<input type="checkbox"/>	ခရစ်ယာန်ကျောင်း	<input type="checkbox"/>
အခြား	<input type="checkbox"/>	အခြား	<input type="checkbox"/>	ဗလီ	<input type="checkbox"/>
				အခြား	<input type="checkbox"/>
မှတ်ချက်		မှတ်ချက်		မှတ်ချက်	

(ဂ) ကျွမ်းကျင်သူများမှတ်တမ်း (ကျေးရွာတွင်နေထိုင်သော သို့မဟုတ် တခြားရွာမှလာရောက်သော ကျွမ်းကျင်သူများ)

(၁) စာသင်ကျောင်း			(၂) ကျန်းမာရေး			(၃) လက်မှုပညာရှင်		
	ရွာတွင်နေထိုင်သူ	အခြားရွာမှလာသူ		ရွာတွင်နေထိုင်သူ	အခြားရွာမှလာသူ		ရွာတွင်နေထိုင်သူ	အခြားမှလာသူ
မူလတန်းပြဆရာ/မ	<input type="checkbox"/>	<input type="checkbox"/>	ဆရာဝန်	<input type="checkbox"/>	<input type="checkbox"/>	လက်သမား	<input checked="" type="checkbox"/>	<input type="checkbox"/>
အထက်တန်းပြဆရာ/မ	<input type="checkbox"/>	<input type="checkbox"/>	လက်ထောက်ကျန်းမာရေးမှူး	<input type="checkbox"/>	<input type="checkbox"/>	ပန်းရံ	<input type="checkbox"/>	<input type="checkbox"/>
အလယ်တန်းပြဆရာ/မ	<input type="checkbox"/>	<input type="checkbox"/>	အမျိုးသမီးကျန်းမာရေးဆရာမ	<input type="checkbox"/>	<input type="checkbox"/>	လျှပ်စစ်ကျွမ်းကျင်၊ ဖိသမား	<input type="checkbox"/>	<input type="checkbox"/>
မူကြိုဆရာ/မ	<input type="checkbox"/>	<input type="checkbox"/>	သားဖွားဆရာမ	<input type="checkbox"/>	<input type="checkbox"/>	ရေပိုက်သူ	<input type="checkbox"/>	<input type="checkbox"/>
အခြား	<input type="checkbox"/>	<input type="checkbox"/>	ပြည်သူ့ကျန်းမာရေးလုပ်သား	<input type="checkbox"/>	<input type="checkbox"/>	စက်ပြင်ဆရာ	<input type="checkbox"/>	<input type="checkbox"/>
မှတ်ချက်			မှတ်ချက်			မှတ်ချက်		

(ဃ) ကျေးရွာသို့ ရောက်ရှိနိုင်သည့် လမ်းအခြေအနေ / ကျေးရွာတစ်ရွာသည် ၎င်း၏ ကျေးရွာအုပ်စုနှင့် ဆက်သွယ်ထားသော လမ်းအခြေအနေ (အောက်ပါတို့ကိုဝိုင်းပါ)

ကျောက်ကြမ်းလမ်း: (ကတ္တရာလမ်း) ကွန်ကရစ်လမ်း: မော်တော်ဆိုင်ကယ်လမ်း:
 ကျောက်ခင်းလမ်း: (မြေသားလမ်း) လူသွားလမ်း: အခြား: _____

(င) ကျေးရွာဖွံ့ဖြိုးမှုစီမံချက်

- (၁) လူထုဗဟိုပြုစီမံကိန်းမစတင်မီ ဤကျေးရွာတွင်ကျေးရွာဖွံ့ဖြိုးမှု စီမံချက်ရှိခဲ့ပါသလား? ဝိုင်းပါ
 ရှိပါသည် (မရှိပါ) / မသိပါ
- (၂) ရှိခဲ့ပါလျှင် ဤစီမံချက်ကို မည်သည့် ခုနှစ်တွင်ပြင်ဆင်ခဲ့ပါသနည်း? နှစ်-----/မသိပါ
- (၃) ဤစီမံချက်ကို မြို့နယ်မှအတည်ပြုခဲ့ပါသလား? ပြုခဲ့ပါသည်/မပြုခဲ့ပါ / မသိပါ

(စ) ခရီးအကွာအဝေး

- (၁) ဤကျေးရွာ၏ဗဟိုမှ ၎င်းကျေးရွာအုပ်စု၏ဗဟိုအထိ ခရီးမိုင်မည်မျှကွာဝေးသနည်း? မိုင် ၂.၈၅ / မသိပါ
- (၂) ဤကျေးရွာမှ ၎င်းကျေးရွာအုပ်စုဗဟိုအထိ သွားလာရာတွင်ကြာမြင့်သည့်အချိန်။

ခြောက်သွေ့ရာသီတွင်ကြာချိန် ----- ၁၀ မိနစ် ----- ထော်လာဂျီ (မော်တော်ဆိုင်ကယ်) ခြေလျင်/လား/မော်တော်ဘုတ်/
 အခြား -----

မိုးရာသီတွင်ကြာချိန် ----- ၁၅ မိနစ် ----- ထော်လာဂျီ (မော်တော်ဆိုင်ကယ်) ခြေလျင်/လား/မော်တော်ဘုတ်/
 အခြား -----



(ဆ) ပတ်ဝန်းကျင်ဆိုင်ရာ သဘာဝဘေးအန္တရာယ်
 ဤကျေးရွာတွင် ရေကြီးခြင်းကဲ့သို့ သဘာဝဘေးအန္တရာယ်ကျရောက်ပါခြင်း ရှိပါသလား။
 မရှိပါ ရှိပါသည် ရှိလျှင်ဖော်ပြပါ -----

(ဇ) ကျေးရွာတွင် ဖွဲ့စည်းထားသော အဖွဲ့အစည်းများ
 လူထုဝဟိုပြုစီမံကိန်းပတ်ဝန်းကျင် ဤကျေးရွာတွင် ကျေးရွာဖွံ့ဖြိုးရေးအတွက် အစိုးရ (သို့) ရွာသားများကိုယ်တိုင်(သို့) စီမံကိန်းတစ်ခုခုမှ
 ဖွဲ့စည်းထားသည် အဖွဲ့အစည်းများရှိပါသလား။

(၁) -----
 (၂) -----

(ဈ) အထွေထွေအုပ်ချုပ်ရေး ဦးစီးဌာန (GAD) မှ မှတ်တမ်းတင်ထားခြင်း
 ဤကျေးရွာသည် အထွေထွေအုပ်ချုပ်ရေး ဦးစီးဌာန (GAD) မှ မှတ်တမ်းတင်ထားမှု ရှိပါသလား။
 မရှိပါ ရှိပါသည်

ကျေးရွာခေါင်းဆောင်

အမည် ဦးဦးဇော်
 လက်မှတ် ဦး နေ့စွဲ ၂၃.၁၁.၁၇

လူထုဝဟိုဦးစီးဌာန

အမည် ဒေါ်ခင်လတ်
 လက်မှတ် ပုဇွန် နေ့စွဲ ၂၃.၁၁.၁၇



တတိယနှစ်စက်ဝန်း

ပုံစံ - ၈ - ၁ ကျေးရွာအခြေခံအချက်အလက်များ (Form PC 1)

လက်ညှိုးရွက် ကျေးရွာတစ်ရွာသို့ ပထမဆုံးမိတ်ဆက်ခရီး သွားရောက်သောအခါ လူထုစည်းရုံးရေးမှူးသည် ကျေးရွာခေါင်းဆောင်များအား ကျေးရွာအချက်အလက်များကို မေတ္တာရပ်ခံ၍ တောင်းခံရသည်။ ဤအချက်အလက်များကို စီမံကိန်းမိတ်ဆက်အစည်းဝေးမတိုင်မီတောင်းခံရမည်။ စီမံကိန်းမိတ်ဆက်အစည်းဝေးတွင် လူထုစည်းရုံးရေးမှူးသည် ဤအချက်အလက်များအား စစ်ဆေးပြီး မှန်ကန်အောင်ပြုလုပ်ရမည်။ ပြီးနောက်တွင် လူထုစည်းရုံးရေးမှူးမှ သတင်းအချက်အလက်ထံသို့ Tablets မှ တစ်ဆင့် ပြည့်သွင်းရမည်။

ကျေးရွာခေါင်းဆောင် အမည် ဦး ခင်ဆောင်	ကျေးရွာခေါင်းဆောင်၏ ဇနီးနံပါတ် ၀၇ - ၇၇၇၆၈ ၂၀၈၉	လူထုစည်းရုံးရေးမှူး၏ အမည် ဒေါ် ခင်အေးသူ
ပြည်နယ်/တိုင်းဒေသကြီး	မြို့နယ်	ကျေးရွာအုပ်စု
		ကျေးရွာ

ကာ၊ လူဦးရေ ဖွဲ့စည်းပုံ ဆန်ချွေး ထိန်းကွပ်

လူမျိုးစု	အိမ်ထောင်စုအရေအတွက်	ကိုးကွယ်သည့်ဘာသာ	အိမ်ထောင်စုအရေအတွက်
လူမျိုးစု (၁) - မြန်မာ	၉၆	ဘာသာ (၁) - မြန်မာ	၉၆
လူမျိုးစု (၂) -----		ဘာသာ (၂) -----	
လူမျိုးစု (၃) -----		ဘာသာ (၃) -----	
လူမျိုးစုရော -----		ဘာသာရော -----	
အခြား	အရေအတွက်		
မသန်စွမ်းသူများ			
သက်ကြီးရွယ်အိုများ (၆၅ နှစ် နှင့် အထက်)	၃၀		
စစ်ဘေးရှောင်			

	အမျိုးသား (အရေအတွက်)	အမျိုးသမီး (အရေအတွက်)
လူဦးရေ		
လူမျိုးစု (၁) - မြန်မာ	၁၉၁	၂၁၆
လူမျိုးစု (၂) -----		
လူမျိုးစု (၃) -----		
အခြား		
အိမ်ထောင်ဦးစီး	၈၀	၁၆

(ခ) အခြေခံအောက်အဆုံး အသုံးအဆောင်များ

စာသင်ကျောင်း	အမှတ် ခြံစံပါ	ကျန်းမာရေး	အမှတ် ခြံစံပါ	ဘာသာရေး အဆောက် အအုံများ	အမှတ် ခြံစံပါ
မူကြိုကျောင်း	<input type="checkbox"/>	တိုက်နယ်ဆေးရုံ	<input type="checkbox"/>	စေတီ	<input checked="" type="checkbox"/>



အခြား:

(ခ) ပတ်ဝန်းကျင်ဆိုင်ရာ သဘာဝဘေးအန္တရာယ်
ဤကျေးရွာတွင် ရေကြီးခြင်းကဲ့သို့ သဘာဝဘေးအန္တရာယ်ကျရောက်ဖူးခြင်း ရှိပါသလား။
 မရှိပါ ရှိပါသည် ရှိလျှင်ဖော်ပြပါ

(ဂ) ကျေးရွာတွင် ဖွဲ့စည်းထားသော အဖွဲ့အစည်းများ
လူထုထုတ်ပြန်စီမံကိန်းမတိုင်မီ ဤကျေးရွာတွင် ကျေးရွာဖွံ့ဖြိုးရေးအတွက် အစိုးရ (သို့) ရွာသားများကိုယ်တိုင်(သို့) စီမံကိန်းတစ်ခုခုမှ
ဖွဲ့စည်းထားသည့် အဖွဲ့အစည်းများရှိပါသလား။

- (၁) ~~ရွာစီမံရေးအဖွဲ့~~
- (၂) ~~သေချာသိထားအဖွဲ့~~

(ဈ) အထွေထွေအုပ်ချုပ်ရေး ဦးစီးဌာန (GAD) မှ မှတ်တမ်းတင်ထားခြင်း
ဤကျေးရွာသည် အထွေထွေအုပ်ချုပ်ရေး ဦးစီးဌာန (GAD) မှ မှတ်တမ်းတင်ထားမှု ရှိပါသလား။
 မရှိပါ ရှိပါသည်

ကျေးရွာခေါင်းဆောင်

အမည် ဦးဦးဆောင်

လက်မှတ်  ဇန. ၆.၁၀.၁၈

လူထုစည်းရုံးရေးမှူး

အမည် ဒေါ်ခင်မာချို

လက်မှတ်  ဇန. ၆. ၆. ၁၀.၁၈



ပုံစံ - ၀ - ၂ - စီမံကိန်းတော်ဝန်အချိန်စာတမ်း (PC 2)

လမ်းညွှန်ဖွဲ့စည်းမှု၊ သက်ဆိုင်ရာလုပ်ငန်းစဉ်များ/လက်ထောက်နည်းဥပဒေများမှ စီမံကိန်းတော်ဝန်အဆင့်တစ်ခုစီပြီးစီးတိုင်း ကျေးရွာနှင့် ကျေးရွာမှန်စုအတွက် ဤပုံစံကို ဖြည့်သွင်းရမည်။

စည်းမျဉ်းစေမှု/ဝန်ထမ်း အမည် - ၆၂၉၂၀၁၇

၀၄.၆ - ၁၃.၂.၂၀၁၇

စက်ဝန်းအားအမှတ်ဖြစ်ပါ စက်ဝန်း(၁) စက်ဝန်း(၂) စက်ဝန်း(၃)

စက်ဝန်း(၄)

ပြည်နယ်/တိုင်း မန္တလေး | မြို့နယ် စမ္မာဘွယ် | ကျေးရွာအုပ်စု ၁၂၂၂၁၂၁၂၁ | ကျေးရွာ ဝါးကုန်း

စီမံကိန်းဆောင်ရွက်မှုအဆင့်များ	နေ့စွဲ		အစည်းအဝေးတွင်တက်ရောက်သူအရေအတွက်				
	စတင်သည့် နေ့	ပြီးဆုံးသည့်နေ့	အမျိုးသား အရေအတွက်	အမျိုးသမီး အရေအတွက်	အိမ်ထောင်စု အရေအတွက်	လူမျိုးစုတော်ရောက်သူ အရေအတွက် နှင့် လူမျိုးစုအမည်	
၁။ ကျေးရွာစီမံကိန်း ပိတ်ဆက်အစည်းအဝေး	၆.၃.၂၀၁၇	၆.၃.၂၀၁၇	၅၃	၁၇	၇၀	၈၈ ၇၀	
၂။ ကျေးရွာပွဲ မြို့နေရေး စီမံချက်ရေးဆွဲခြင်း အစည်းအဝေး	၇.၃.၂၀၁၇	၇.၃.၂၀၁၇	၅၄	၂၁	၇၅	၈၈ ၇၅	
၃။ ကျေးရွာအုပ်စု လုပ်ငန်းဆုံးဖြတ်ချက်ချသည့် အစည်းအဝေး	၁၃.၃.၂၀၁၇	၁၃.၃.၂၀၁၇	၁၃	၉	၂၂	၈၈ ၂၂	
၄။ မြို့နယ်အဆင့် စီမံကိန်းရေးဆွဲရေး နှင့် အကောင်အထည်ဖော်ရေးကော်မတီ၏ စီမံကိန်း သုံးသပ်မှု အစည်းအဝေး			မရှိ	မရှိ	မရှိ	မရှိ	
၅။ မြို့နယ် စီမံကိန်းရေးဆွဲရေး နှင့် အကောင်အထည်ဖော်ရေး ကော်မတီ၏ဆုံးဖြတ်ချက်ကို ရွာသို့ အသိပေး အကြောင်းကြားသည့် အစည်းအဝေး	၂၈.၈.၁၇	၂၈.၈.၁၇	၃၁	၂၂	၅၃	၈၈ ၅၃	
၆။ စီမံကိန်းလုပ်ငန်းခွဲစီမံချက်ရေးဆွဲခြင်း အစည်းအဝေး							
၇။ စီမံကိန်းလုပ်ငန်း အကောင်အထည်ဖော်ရေးအစီအစဉ် ရေးဆွဲခြင်း	၂၈.၈.၁၇	၂၈.၈.၁၇	၃၁	၂၂	၅၃	၈၈ ၅၃	



၆.၂၈	ဝယ်ယူရေးအစီအစဉ် ရေးဆွဲခြင်း	၂၈.၈.၁၇	၂၈.၈.၁၇	၃၁	၂၂	၅၃	၂၈	၂၈	၅၄	၂၈	၅၃
၆.၃၁	ဘဏ္ဍာရေးတန်ဖိုးများ လျာထားရေးအစီအစဉ် ရေးဆွဲခြင်း	၃၁.၇.၁၇	၃၁.၇.၁၇	၁၀	၈	၁၈	၁၀	၁၈	၂၄	၁၈	၁၈
၆.၄၁	ပြင်/ထိန်းအစီအစဉ် ရေးဆွဲခြင်း	၂၈.၈.၁၇	၂၈.၈.၁၇	၃၁	၂၂	၅၃	၂၈	၅၃	၂၄	၂၈	၅၃
၇.၁	စီမံကိန်းလုပ်ငန်းခွဲ တိုးတက်မှု စောင့်ကြည့် အစည်းအဝေး										
၇.၁၁	အစည်းအဝေး ပထမအကြိမ်										
၇.၂	အစည်းအဝေး ဒုတိယအကြိမ်										
၇.၃	အစည်းအဝေး တတိယအကြိမ်										
၈	စီမံကိန်းလုပ်ငန်းခွဲ အပြီးသတ်စစ်ဆေးခြင်း အစည်းအဝေး										
၉	လုပ်ထုတ်စေ့ဆေးပွဲအစည်းအဝေး	၂၀.၁၀.၁၇	၂၀.၁၀.၁၇	၃၈	၁၉	၅၄	၃၈	၅၄	၂၈	၅၄	၅၄



ပုံစံ - ၀ - ၂ - စီမံကိန်းစက်ဝန်းအချိန်ဇယား (PC 2)

လမ်းညွှန်ချက်၊ သက်ဆိုင်ရာလူထုစည်းရုံးရေးမှု/လက်ထောက်နည်းပညာများမှ စီမံကိန်းစက်ဝန်းအဆင့်တင်စာတင်ကြမ်း၊ ကျေးရွာနှင့် ကျေးရွာအုပ်စုအတွက် ဤပုံစံကို ဖြည့်သွင်းရမည်။

စည်းရုံးရေးမှု/ဝန်ထမ်း အမည် ဇော်ခင်ဇော်

နေ့စွဲ ၇.၁၁.၁၈

စက်ဝန်းအားအမှတ်ဖြစ်ပါ စက်ဝန်း(၁) စက်ဝန်း(၂) စက်ဝန်း(၃)

စက်ဝန်း (၄)

ပြည်နယ်/တိုင်း မန္တလေး မြို့နယ် ကျေးရွာအုပ်စု ကျေးရွာ သိင်္ဂါဘူ

စီမံကိန်းထောင်ရွက်မှုအဆင့်များ	နေ့စွဲ		အစည်းအဝေးတွင်တက်ရောက်သူအရေအတွက်				အိမ်ထောင်စု %
	စတင်သည့်နေ့	ပြီးဆုံးသည့်နေ့	အချိန်အရေအတွက်	အချိန်အရေအတွက်	အိမ်ထောင်စုအရေအတွက်	လူမျိုးစုတက်ရောက်သူအရေအတွက်နှင့် လူမျိုးစုပမာဏ	
၁။ ကျေးရွာစီမံကိန်း မိတ်ဆက်အစည်းအဝေး	၆.၁၀.၁၈	၆.၁၀.၁၈	၂၅	၅၇	၅၇	၅၇	၆၆
၂။ ကျေးရွာစီမံကိန်း စီမံချက်ရေးဆွဲခြင်းအစည်းအဝေး	၇.၁၀.၁၈	၇.၁၀.၁၈	၂၅	၅၉	၅၉	၅၉	၆၆
၃။ ကျေးရွာအုပ်စု လုပ်ငန်းဆုံးဖြတ်ချက်ချသည့်အစည်းအဝေး							
၄။ မြို့နယ်အဆင့် စီမံကိန်းရေးဆွဲရေးနှင့် အကောင်အထည်ဖော်ရေးကော်မတီ၏ စီမံကိန်း သုံးသပ်မှုအစည်းအဝေး			မလို	မလို	မလို	မလို	
၅။ မြို့နယ် စီမံကိန်းရေးဆွဲရေးနှင့် အကောင်အထည်ဖော်ရေး ကော်မတီ၏ဆုံးဖြတ်မှုကို ရွာသို့ အသိပေးအကြောင်းကြားသည့် အစည်းအဝေး							
၆။ စီမံကိန်းလုပ်ငန်းစွဲစီမံချက်ရေးဆွဲခြင်းအစည်းအဝေး							
၆.၁။ စီမံကိန်းလုပ်ငန်း အကောင်အထည်ဖော်ရေးအစီအစဉ် ရေးဆွဲခြင်း							



စတုတ္ထနှစ်စက်ဝန်း

ပုံစံ - ၀၂ - မိမိတို့စက်ဝန်းအချိန်ဇယား (PC 2)

လမ်းညွှန်ချက်	သက်တိုင်ရာလူထုစည်းရုံးရေးမှူး/လက်ထောက်နည်းပညာမှူးများမှ		မိမိတို့စက်ဝန်းအထွေထွေအချိန်ဇယား	
ကျေးရွာအုပ်စုအတွက်ကြိုပံ့ပိုးမှုပေးရမည့်အချိန်	စည်းရုံးရေးမှူး/လက်ထောက်နည်းပညာရေးမှူးဝန်ထမ်း အမည် -		မြို့ရွာအမည်	
နေ့စွဲ	၂၀၂၀.၁၀.၂၀၁၉	စက်ဝန်းအားအမှတ်ကြိုပံ့ပိုးမှု	<input type="checkbox"/> စက်ဝန်း(၁)	<input type="checkbox"/> စက်ဝန်း(၂) <input type="checkbox"/> စက်ဝန်း(၃)
ပြည်နယ်/တိုင်း	မန္တလေး	ကျေးရွာအုပ်စု	သနောကျေးရွာ	ကျေးရွာ
			ကျေးရွာအုပ်စု	ကျေးရွာ

မိမိတို့စက်ဝန်းအထွေထွေအချိန်ဇယား	နေ့စွဲ		အထွေထွေအချိန်ဇယား				
	စတင်ရက်စွဲ	ပြီးစီးရက်စွဲ	အချိန်	အချိန်	အချိန်	အချိန်	အချိန်
၁။ ကျေးရွာမိမိတို့စက်ဝန်း မိတ်ဆက်အစည်းအဝေး	၂၀၂၀.၁၀.၁၉	၂၀၂၀.၁၀.၁၉	၂၀	၂၀	၂၀	၂၀	၂၀
၂။ ကျေးရွာစွဲ-ပြီးစီးရေး မိမိတို့စက်ဝန်းအစည်းအဝေး	၂၀၂၀.၁၀.၁၉	၂၀၂၀.၁၀.၁၉	၂၀	၂၀	၂၀	၂၀	၂၀
၃။ ကျေးရွာအုပ်စုလုပ်ငန်းဆောင်ရွက်ရန်အစည်းအဝေး							
၄။ မြို့နယ်အထွေထွေစီမံကိန်းရေးဆွဲရေးနှင့်အကောင်အထည်ဖော်ရေးကော်မတီ၏ စီမံကိန်း							



ဒုတိယနှစ်စက်ဝန်း

ပုံစံ - ၈ - ၃ ကျေးရွာဖွံ့ဖြိုးရေး ဦးစားပေးအစီအစဉ် (Form PC 3)

လမ်းညွှန်ချက်၊ အဆင့်(၃) ကျေးရွာမွှော်မှန်းချက်အစည်းအဝေး ပြီးဆုံးသောအခါ ကျေးရွာစီမံကိန်း အထောက်အကူပြု ကော်မတီသည် လူထုစည်းရုံးရေးမှူးအကူအညီဖြင့် ဤပုံစံကိုပြည့်စုံအောင် ဖြည့်သွင်းရမည်။

လူထုစည်းရုံးရေးမှူး/ဝန်ထမ်း အမည် ဒေါ်ဒွင်းထွန်းထွန်း

ခန့်အပ် ၂၂.၁၁.၁၇ စက်ဝန်းအား အမှတ်ခြစ်ပါ (✓) စက်ဝန်း(၁)
 ၂ စက်ဝန်း(၂) စက်ဝန်း(၃) စက်ဝန်း(၄)

ပြည်နယ်/တိုင်း မန္တလေးတိုင်း မြို့နယ် ပြေစွာ ကျေးရွာအုပ်စု ဘက် မြေပုံအမှတ် တိန်းရှင်း
 က၊ အခက်အခဲအတားအဆီးများအားဆွေးနွေးခြင်း - ယခုလက်ရှိအခြေအနေတွင် ဤကျေးရွာဖွံ့ဖြိုးတိုးတက်ရေးအတွက် အဓိက အခက်အခဲအတားအဆီးများသည် မည်သည်များဖြစ်ပါသနည်း။ (အမျိုးသား/သမီး အနည်းဆုံးအခက်အခဲ ၅ ခုစီဖော်ပြပါ)

အမျိုးသား အဖွဲ့မှ တင်ပြသောအခက်အခဲအတားအဆီးများ	အမျိုးသမီး အဖွဲ့မှ တင်ပြသောအခက်အခဲအတားအဆီးများ
၁- ရွာပတ်လမ်း များ မြို့ကန်တွင် ပျက်စီးနေသည်။	၁- မြို့ကန်တွင် ရွာလမ်း များ မကောင်း ဖြစ်ကြောင်း
၂- ကျေးရွာအစားအစာ ချိတ်အား များ မရှိပါ။	၂- ရွာပတ်လမ်း များ မကောင်း ဖြစ်ကြောင်း
၃- ချို့တဲ့ပါသည်။	၃- အစားအစာ မကောင်း ဖြစ်ကြောင်း
၄- ကျေးရွာအစားအစာ များ မရှိပါ။	၄- အစားအစာ မကောင်း ဖြစ်ကြောင်း
၅- ရွာပတ်လမ်း များ မကောင်း ဖြစ်ကြောင်း	
၆- အစားအစာ မကောင်း ဖြစ်ကြောင်း	
၇- များ	၇

ခ၊ မွှော်မှန်းခြင်း - နောင်လာမည့် (၅) နှစ် အတွင်း ကျေးရွာဖွံ့ဖြိုးရေး မွှော်မှန်းလျာထားချက်များအား တင်ပြပါ။

အမျိုးသားအဖွဲ့မှ တင်ပြသောမွှော်မှန်းချက်များ	အမျိုးသမီးအဖွဲ့မှ တင်ပြသောမွှော်မှန်းချက်များ
၁- ရွာတွင်းလမ်း များ မကောင်း ဖြစ်ကြောင်း	၁- မြို့ကန်တွင် ရွာလမ်း များ မကောင်း ဖြစ်ကြောင်း
၂- ကျေးရွာအစားအစာ ချိတ်အား များ မရှိပါ။	၂- ရွာပတ်လမ်း များ မကောင်း ဖြစ်ကြောင်း
၃- ကျေးရွာအစားအစာ များ မရှိပါ။	၃- အစားအစာ မကောင်း ဖြစ်ကြောင်း
၄- ရွာပတ်လမ်း များ မကောင်း ဖြစ်ကြောင်း	၄- အစားအစာ မကောင်း ဖြစ်ကြောင်း
၅	၅
၆	၆
၇	၇



ဂ။ လူထုစီမံကိန်း၏ လာမည့် (၄) နှစ်အတွက် အကျုံးဝင်သော ဦးစားပေး ဖွံ့ဖြိုးတိုးတက်မှု လုပ်ငန်း အစီအစဉ်များအားဖော်ပြပါ။

အဆင့်	ကျေးရွာအတွက် ဦးစားပေး ဖွံ့ဖြိုးတိုးတက်မှု လုပ်ငန်းစဉ်များ	အဆိုပြုသူ (အမျိုးသားများ/ အမျိုးသမီးများ/အမျိုးသား+ အမျိုးသမီး)	ခန့်မှန်းကုန်ကျ စရိတ်	အကျိုးခံစားခွင့်ရှိသူ ခန့်မှန်းခြေ အရေ အတွက်
၁	ရွာတွင်းလမ်းပြုပြင်ခြင်း	အမျိုးသား + အမျိုးသမီး	၇,၃၀၅,၉၀၀/-	၂၄၁ ဦး
၂	ရွာပတ် လမ်းပြုပြင်ခြင်း	အမျိုးသား + အမျိုးသမီး	၁၀,၀၀၀,၀၀၀/-	၂၄၁ ဦး
၃	အဆင့်မြင့် ဆေးအိုး ထုတ်ဖောက် ခြင်း	အမျိုးသား + အမျိုးသမီး	၁၀၀,၀၀၀,၀၀၀/-	၂၄၁ ဦး
၄				
၅				
၆				
၇				

ဃ။ လူထုစီမံကိန်း၏ လာမည့် (၄) နှစ်အတွက် အကျုံးမဝင်သော ဦးစားပေး ဖွံ့ဖြိုးတိုးတက်မှု လုပ်ငန်း အစီအစဉ်များအားဖော်ပြပါ။

အဆင့်	ကျေးရွာအတွက် ဦးစားပေး ဖွံ့ဖြိုး တိုးတက်မှု လုပ်ငန်းစဉ်များ	အဆိုပြုသူ (အမျိုးသားများ/ အမျိုးသမီးများ/အမျိုးသား+ အမျိုးသမီး)	အခန်းကဏ္ဍ
၁			
၂			
၃			
၄			
၅			
၆			

ခေါင်းဆောင်၊ ကျေးရွာစီမံကိန်းအထောက်အကူပြုကော်မတီမှ အတည်ပြုသည်။

အမည် ဦး ရေလှော် လက်မှတ် [Signature] နေ့စွဲ ၂၂.၁၁.၂၀၁၇



တတိယနှစ်စက်ဝန်း

ပုံစံ - ၈-၃ ကျေးရွာဖွံ့ဖြိုးရေး ဦးစားပေးအစီအစဉ် (Form PC 3)

လမ်းညွှန်ရှာဖွေ အဆင့်(၃)ကျေးရွာဖွံ့ဖြိုးရေးမှန်းချက်အစည်းအဝေးပြီးဆုံးသောအခါ ကျေးရွာစီမံကိန်း အထောက်အကူပြု ကော်မတီသည် လူထုစည်းရုံးရေးမှူးအကူအညီဖြင့် ဤပုံစံကိုပြည့်စုံအောင် ဖြည့်သွင်းရမည်။			
လူထုစည်းရုံးရေးမှူး/ဝန်ထမ်း အမည် - <u>ဒေါ်ခင်မာမျိုး</u>			
နေ့စွဲ <u>၆.၁၀.၁၈</u>	စက်ဝန်းအား အမှတ်ခြစ်ပါ (✓) <input type="checkbox"/> စက်ဝန်း(၁) <input type="checkbox"/> စက်ဝန်း(၂)၊ စက်ဝန်း(၃)၊ စက်ဝန်း(၄)		
ပြည်နယ်/တိုင်း <u>ဗဟိုဌာန</u>	မြို့နယ် <u>ပျော်သွယ်</u>	ကျေးရွာအုပ်စု <u>သာစင်၊ ဂျောင်၊</u>	ကျေးရွာ <u>ထိုက်အင်၊</u>

က၊ အခက်အခဲအတားအဆီးများအားဆွေးနွေးခြင်း - ယခုလက်ရှိအခြေအနေတွင်ဤကျေးရွာဖွံ့ဖြိုးတိုးတက်ရေးအတွက် အဓိကအခက်အခဲအတားအဆီးများသည် မည်သည်များဖြစ်ပါသနည်း။ (အမျိုးသား/သမီး အနည်းဆုံးအခက်အခဲ ၅ ခုစီဖော်ပြပါ)

အုပ်စုဖွဲ့ဆွေးနွေးမှုများမှ တင်ပြသောအခက်အခဲအတားအဆီးများ	
<u>မျိုးရှာသိတွင် မွှား၊ ဟာရုခက်ခဲခြင်း၊</u>	<input type="checkbox"/> ကျား <input type="checkbox"/> မ-ဗကျား + မ
<u>စောက်သုံးကျောက်၊ ပါ၊ ခြင်း၊ ခြောက်၊ ရေချိုတွင် မရှိခြင်း၊</u>	<input type="checkbox"/> ကျား <input type="checkbox"/> မ-ဗကျား + မ
<u>စာသင်ကျောင်း၊ မကောင်းခြင်း၊ ခြောက်၊ ကျောင်းသာ၊ များ၊ အသင် ရန်ခက်ခဲခြင်း၊</u>	<input type="checkbox"/> ကျား <input type="checkbox"/> မ-ဗကျား + မ
<u>မိုက်ပျိုး၊ ရေ၊ ပြည်စ ရေမရှိသောကြောင့် သီး ၄ အတွက် ကျော့</u>	<input type="checkbox"/> ကျား <input type="checkbox"/> မ <input type="checkbox"/> ကျား + မ
<u>နမူနာကို နားလည်ရန်၊ ခြင်း၊</u>	<input type="checkbox"/> ကျား <input type="checkbox"/> မ <input type="checkbox"/> ကျား + မ
	<input type="checkbox"/> ကျား <input type="checkbox"/> မ <input type="checkbox"/> ကျား + မ
	<input type="checkbox"/> ကျား <input type="checkbox"/> မ <input type="checkbox"/> ကျား + မ
	<input type="checkbox"/> ကျား <input type="checkbox"/> မ <input type="checkbox"/> ကျား + မ
	<input type="checkbox"/> ကျား <input type="checkbox"/> မ <input type="checkbox"/> ကျား + မ
	<input type="checkbox"/> ကျား <input type="checkbox"/> မ <input type="checkbox"/> ကျား + မ



၁။ မျက်မှန်ခြင်း- နောင်လာမည့် (၅) နှစ် အတွင်း ကျေးရွာပွဲ ဦးစား မျက်မှန်လျာထားမှုကိစ္စများအား တင်ပြပါ။

အုပ်စုပွဲ၊ ဆွေးနွေးမှုများမှ တင်ပြသော အမတ်အင်အားအစီအစဉ်	
မျိုးကွယ်တွင် သွားလာမှု ကွယ်ကု ဆေးရုံ	<input type="checkbox"/> ကျား <input type="checkbox"/> မိန်းကလေး + မ
ရေချိုးပွဲ- များ၊ ဤသောကြောင့် စောကလံ၊ ရေ လုံ စောကလံ ရှေ့မြို့နယ်ဆေးရုံ	<input type="checkbox"/> ကျား <input type="checkbox"/> မိန်းကလေး + မ
အသင်လျှောက်၊ အောင်လုံ စောကလံ စောကလံကြောင့် အသင်ရုံ ကွယ်ကု	<input type="checkbox"/> ကျား <input type="checkbox"/> မိန်းကလေး + မ
ဖိုက်ဖျို၊ ရေ၊ ပုံစံ၊ ဝါး၊ များ၊ ရှေ့မြို့နယ်ဆေးရုံ	မိန်းကလေး <input type="checkbox"/> မ <input type="checkbox"/> ကျား + မ
ကုတ်ကိုင်အဖွဲ့၊ လမ်း၊ ရှေ့မြို့နယ်ဆေးရုံ	<input type="checkbox"/> ကျား + မ <input type="checkbox"/> ကျား + မ
	<input type="checkbox"/> ကျား <input type="checkbox"/> မ <input type="checkbox"/> ကျား + မ
	<input type="checkbox"/> ကျား <input type="checkbox"/> မ <input type="checkbox"/> ကျား + မ
	<input type="checkbox"/> ကျား <input type="checkbox"/> မ <input type="checkbox"/> ကျား + မ
	<input type="checkbox"/> ကျား <input type="checkbox"/> မ <input type="checkbox"/> ကျား + မ
	<input type="checkbox"/> ကျား <input type="checkbox"/> မ <input type="checkbox"/> ကျား + မ



၈။ မျှော်မှန်းခြင်း- နောင်လာမည့် (၅) နှစ် အတွင်း ကျေ ရွာဖွံ့ဖြိုးရေး မျှော်မှန်းလျာထားချက်၊ နားအား တင်ပြပါ။

အုပ်စုခွဲ၊ ရွေးကောက်ပွဲများမှ ဘဏ်ပြုစုသော အခက်အခဲအတားအဆီးများ	
ရွာစင်စစ်၊ ကောင်၊ မှန်မြို့၊ ကျောင်း၊ သား၊ များ၊ ပျားလာရွာ၊ ကဆင်ဖြူရွာ	<input type="checkbox"/> ကျား <input type="checkbox"/> မ-ဧ/ကျား+ မ
ရွာစင်စစ်၊ ကောင်၊ မှန်မြို့၊ ပျားလာ ရွာ၊ ကဆင် ဖြူရွာ	<input checked="" type="checkbox"/> ကျား <input type="checkbox"/> မ <input type="checkbox"/> ကျား+ မ
လှိုင်သာ၊ ရွာ ကြောင့်၊ မြေစင်မြို့၊ ရွာစို၊ ရွာဟာ ကောင်၊ မှန်ရွာ	<input checked="" type="checkbox"/> ကျား <input type="checkbox"/> မ <input type="checkbox"/> ကျား+ မ
ကျွတ်၊ ရွာချိုက်ပင်၊ ဆောက်မြို့၊ ဆောက်ပင်၊ ရွာ လှိုင်ဆောက်ရွာ၊ မှန်ရွာ	<input type="checkbox"/> ကျား <input type="checkbox"/> မ-ဧ/ကျား+ မ
ဆေးပေးချို၊ မှန်မြို့၊ ကျေးရွာရွာ၊ ကဆင် ကဆင်ဖြူရွာ	<input type="checkbox"/> ကျား <input type="checkbox"/> မ-ဧ/ကျား+ မ
မိမိကျွတ်၊ ကဆင်ပင်၊ သင်ပျော်၊ များ၊ မှန်မြို့၊ ဝင်ဖြူ တို့၊ ပျားလာရွာ	<input type="checkbox"/> ကျား <input type="checkbox"/> မ-ဧ/ကျား+ မ
	<input type="checkbox"/> ကျား <input type="checkbox"/> မ <input type="checkbox"/> ကျား+ မ
	<input type="checkbox"/> ကျား <input type="checkbox"/> မ <input type="checkbox"/> ကျား+ မ
	<input type="checkbox"/> ကျား <input type="checkbox"/> မ <input type="checkbox"/> ကျား+ မ
	<input type="checkbox"/> ကျား <input type="checkbox"/> မ <input type="checkbox"/> ကျား+ မ



၁၁။ အစည်းအဝေးမှတ်တမ်းများ

 ကျေးရွာအစည်းအဝေးမှတ်တမ်း

အစည်းအဝေးပြုလုပ်သည့်နေရာ ။ ။ ဘုန်းကြီးကျောင်း ဓမ္မာရုံ
 ကျေးရွာ ။ ။ ထိန်ဇာင်း
 ကျေးရွာအုပ်စု ။ ။ သမန်းချောင်း
 အချိန် ။ ။ ၇: ၀၀
 ● အစည်းအဝေးအမည် ။ ။ ပထမအကြိမ် စာစဉ်: ၆၀
 တက်ရောက်သူဦးရေ ကျား (၂၁)၊ မ (၃၁) စုစုပေါင်း (၅၂)
 အစည်းအဝေးတွင်ဆွေးနွေးသည့်အကြောင်းအရာ။

- ၁။ လူထုစည်းရုံးရေးမှူးမှ စီမံကိန်း ဖိစီးဆက် ဆက်ကြား ကျားများ ပူးပေါင်းခြင်း ။
- ၂။ လူ့စွမ်းပါဝင်သည့် လူမှုဆက်ဆံခြင်းများ ပြုလုပ်ခြင်း။
- ၃။ ကျေးရွာ စစ်တမ်းအခြေအနေဖြင့် ကျေးရွာများ ပူးပေါင်းခြင်း။
- ၄။
- ၅။
- ၆။
- ၇။
- ၈။
- ၉။
- ၁၀။



ဆေးခန်းချက်များ (ပြောသူနှင့်အကြောင်းအရာကိုတွဲမှတ်တမ်းတင်ရန်)

လူထု စည်းရုံးရေးမှူးမှ မိမိကိန်း နှင့် ပတ်သက်သည့်
 အကြောင်း ရှာဖွေ အား နှင့် မိမိကိန်း ဖိစီးဆက် (၁၅) ချက် နှင့်
 ရှစ်လေးထပ် ဖြစ်ပြီး နောက် မိမိကိန်း စာတန်း လျှင် ပတ်ပုံ အဆင့်ဆင့်
 ကို ကျေးဇူးလူထု အား ဘဝရှိ အားလျှင် အောင် ဆွေးနွေးပြောပြား
 စားပါသည်။ ကျေးဇူးလူထု အမျိုးသား၊ အမျိုးသမီး အုပ်စု
 အစုအဝေး လူတိုင်း ပါဝင်သည်။ လူမှု ဆက်စပ်မှုများ ကို လည်း
 ဖြစ်လျှင် စေခဲ့ပါသည်။ ထို့အပြင် ကျေးဇူးလူထု အား လုံးဝ
 သဘောဆွံ့အရာ ကျေးဇူး စေတနာ ဝန်ထမ်း အမျိုးသား၊ ကလေး
 အမျိုးသမီး တစ်ဦး ကျွန်ုပ်တို့ သို့မဟုတ် ကြားက စေခဲ့ပါသည်။



ဆုံးဖြတ်ချက်များ

၁။ PRA များ ကို အမျိုးအစား အမျိုးအစား အရပ်ရပ်မှာ လုပ်က...

ဖြေ လုပ်ဆောင်ခဲ့ပါသည်။

၂။ ကျေးရွာ စစ်တမ်း ပြုလုပ်ရာတွင် ကျား (၁၁)၊ မ (၁၁) ကျေးရွာမှာ

တင်ကြေး ခြွင်းခဲ့ပါသည်။

၃။

၄။

၅။

၆။

မှတ်တမ်းတင်သူ *Singhi*

အမည် *ဦးစိုးလတ်*

ရာထူး *လူထုဆက်ဆံရေးမှူး*

ရက်စွဲ *၂၁.၁၀.၂၀၁၉*

အတည်ပြုသူ *[Signature]*

အမည် *ဦးစောကင်*

ရာထူး *ဒီ/ဆောင်ရွက်*

ရက်စွဲ *၂၁.၁၀.၂၀၁၉*



ကျေးရွာအစည်းအဝေးမှတ်တမ်း

အစည်းအဝေးပြုလုပ်သည့်နေရာ ။ ။ သုဒ္ဓါးကြီးကျောင်း၊ ဝေဗွာ

ကျေးရွာ ။ ။ ဝိန်နာဒ်

ကျေးရွာအုပ်စု ။ ။ သမဒါးရွာ

အချိန် ။ ။ ၇.၀၀

● အစည်းအဝေးအမည် ။ ။ ခိုင်မာစွာ အကျိုးပြု စေ

တက်ရောက်သူဦးရေ ကျား (၂၁)၊ မ (၂၁) စုစုပေါင်း (၄၂)

အစည်းအဝေးတွင်ဆွေးနွေးသည့်အကြောင်းအရာ။

၁။ ပထမ အကြိမ် အစည်း အဝေး မှ ပြောကြား ချက်များ အား အနှစ်ချုပ်ပြန် ယူတတ်ပြန်

၂။ ကျေး ဂွ ဇီဝ ဂေဟ စနစ် အကျိုး အကျေးဇူးများ စတင် မတီ ဖွဲ့ စဉ်း နှစ်

၃။ ကျေး ဂွ ဖွံ့ဖြိုး ကျေး ဇာယန် ခွဲ ကွဲ ချက် နှစ်

၄။

၅။

၆။

၇။

၈။

၉။

၁၀။



ဆွေးနွေးချက်များ (ပြောသည့်အကြောင်းအရာကိုတွဲမှတ်တမ်းတင်ရန်)

ယူဆချက်-၇: ရှေးဦးမှ ပထမ ဆန်းစစ်ကုသမှု: လေး တွင်
 ပြောကြားချက်များ: အား: အမှန်ချစ် ဖြစ်လျှင် ဆွေးနွေး-တင်ပြပေး-
 ပါသည်။" ဆို.ရောက် ရှေးဦးကုသမှု သဘောဆန္ဒ အရ ရှေးဦး
 ဂုဏ် နှင့် နိဒါး: အဆောင် အပြု ဂုဏ်တို့ကို ကို အကောင်ပါ ကာလိုင်:
 ဖွဲ့စည်း ပေးနိုင်ခဲ့ပါသည်။

ဆို.ရောက် ရှေးဦးကုသမှု(ပြော) နိဒါးကို အချိုးအစား/အစီ၊
 ကုသမှု နိဒါး အောင်အောင်၊ ခေမီ၊ အောင်အောင် အောင်အောင်၊ အောင်အောင်၊ အောင်အောင်၊
 အောင်အောင် အောင်အောင်၊ အောင်အောင်၊ အောင်အောင်၊ အောင်အောင်၊ အောင်အောင်၊ အောင်အောင်၊



ဆုံးဖြတ်ချက်များ

၁။ ... မိန့်တော်ကြေညာချက်၊ အထူး ဦးစီးဌာန၊ တွင် ဦးစားပေးလုပ်ကိုင်ခဲ့မှုများ

..... (၁) ဤကောင်စီ၏

၂။ ... (၂) ဤအဖွဲ့၏

..... (၃) ဤအဖွဲ့၏

၃။ ... (၄) ဤအဖွဲ့၏

..... (၅) ဤအဖွဲ့၏

၄။

၅။

မှတ်တမ်းတင်သူ *Ninglin*
အမည် ဦး ဦးစင်၊
ရာထူး အထူးအဖွဲ့၊ ရုံး၊ ဧရာဝတီ
ရက်စွဲ ၂၃.၀၀.၂၀၁၉

အတည်ပြုသူ *Quat*
အမည် ဦးစောကင်၊
ရာထူး ဒီ/ထောက်
ရက်စွဲ ၂၃.၀၀.၂၀၁၉



၁၂။ ကဏ္ဍအလိုက် အခက်အခဲမှတ်တမ်း

အမျိုးအမည် (အမျိုးအမည်)	အသက်	အခြားအချက်အလက်	အခြေအနေအထား		အခြားအချက်အလက်
			အခြေအနေအထား	အခြေအနေအထား	
အခြေအနေအထား (အမျိုးအမည်)	၀	ဥပဒေရေးရာ	✓	၂၀၁၉	အခြေအနေအထား
	၂	အခြေအနေအထား	✓	၂၀၁၉	အခြေအနေအထား
	၃	အခြေအနေအထား	✓	၂၀၁၉	အခြေအနေအထား
	၄	အခြေအနေအထား	✓	၂၀၁၉	အခြေအနေအထား
အခြေအနေအထား (အမျိုးအမည်)	၀	အခြေအနေအထား		၂၀၁၉	အခြေအနေအထား
	၂				
	၃				
	၄				
အခြေအနေအထား (အမျိုးအမည်)	၀	အခြေအနေအထား		၂၀၁၉	အခြေအနေအထား
	၂	အခြေအနေအထား	✓	၂၀၁၉	အခြေအနေအထား
	၃	အခြေအနေအထား	✓	၂၀၁၉	အခြေအနေအထား
	၄				
အခြေအနေအထား (အမျိုးအမည်)	၀				
	၂				
	၃				
	၄				
အခြေအနေအထား (အမျိုးအမည်)	၀				
	၂				
	၃				
	၄				