

ပြည်ထောင်စုသမ္မတ မြန်မာနိုင်ငံတော် အစိုးရ  
စိုက်ပျိုးရေး၊ မွေးမြူရေးနှင့် ဆည်မြောင်းဝန်ကြီးဌာန  
ကျေးလက်ဒေသဖွံ့ဖြိုးတိုးတက်ရေးဦးစီးဌာန  
ပျော်ဘွယ်မြို့နယ်



လူထုဗဟိုပြုစီမံကိန်း  
National Community Driven Development Project  
(NCDDP)



ကျေးရွာဖွံ့ဖြိုးရေးအစီအစဉ်  
Village Development Plan (VDP)  
ထိန်အင်းကျေးရွာ၊ သဖန်းချောင်းကျေးရွာအုပ်စု



မာတိကာ

- ၁။ မြို့နယ်မြေပုံ
- ၂။ ကျေးရွာမြေပုံ(တည်နေရာ)
- ၃။ အုပ်စုတွင်ပါဝင်သောကျေးရွာများစာရင်း
- ၄။ ကျေးရွာအခြေခံအချက်အလက်များ (ကျေးရွာသမိုင်းကြောင်း)
- ၅။ လူထုပူးပေါင်းပါဝင်သော လူမှုဆန်းစစ်ခြင်းနှင့် အကဲဖြတ်ခြင်းလုပ်ငန်းစဉ်(PSA/PRA)အကျဉ်းချုပ်ဇယား
- ၆။ ကျေးရွာဖွံ့ဖြိုးရေးအစီအစဉ်အတွက်အသုံးပြုခဲ့သော PRA tools များနှင့်တစ်ခုချင်းစီအတွက် သုံးသပ် ချက်များ
- ၇။ ကော်မတီဝင်များရွေးချယ်ခြင်းနှင့်ကျေးရွာဖွံ့ဖြိုးရေးအစီအစဉ်ဆောင်ရွက်မှုမှတ်တမ်းခါတ်ပုံများ
- ၈။ ကျေးရွာအချက်အလက် (ပုံစံ-၁)
- ၉။ စီမံကိန်းစက်ဝန်းအချိန်ဇယား (ပုံစံ-၂)
- ၁၀။ ကျေးရွာဖွံ့ဖြိုးရေးဦးစားပေးအစီအစဉ် (ပုံစံ-၃)
- ၁၁။ ကျေးရွာအုပ်စုစီမံကိန်းလုပ်ငန်းခွဲရွေးချယ်ခြင်း (ပုံစံ-၄)
- ၁၂။ အစည်းအဝေးမှတ်တမ်းများ
- ၁၃။ ကဏ္ဍအလိုက်ဦးစားပေးဖွံ့ဖြိုးရေးလုပ်ငန်းစဉ်များ



၁။ ပျော်သွယ်မြို့နယ် မြေပုံ

ပျော်သွယ်မြို့နယ်အခြေပြမြေပုံ

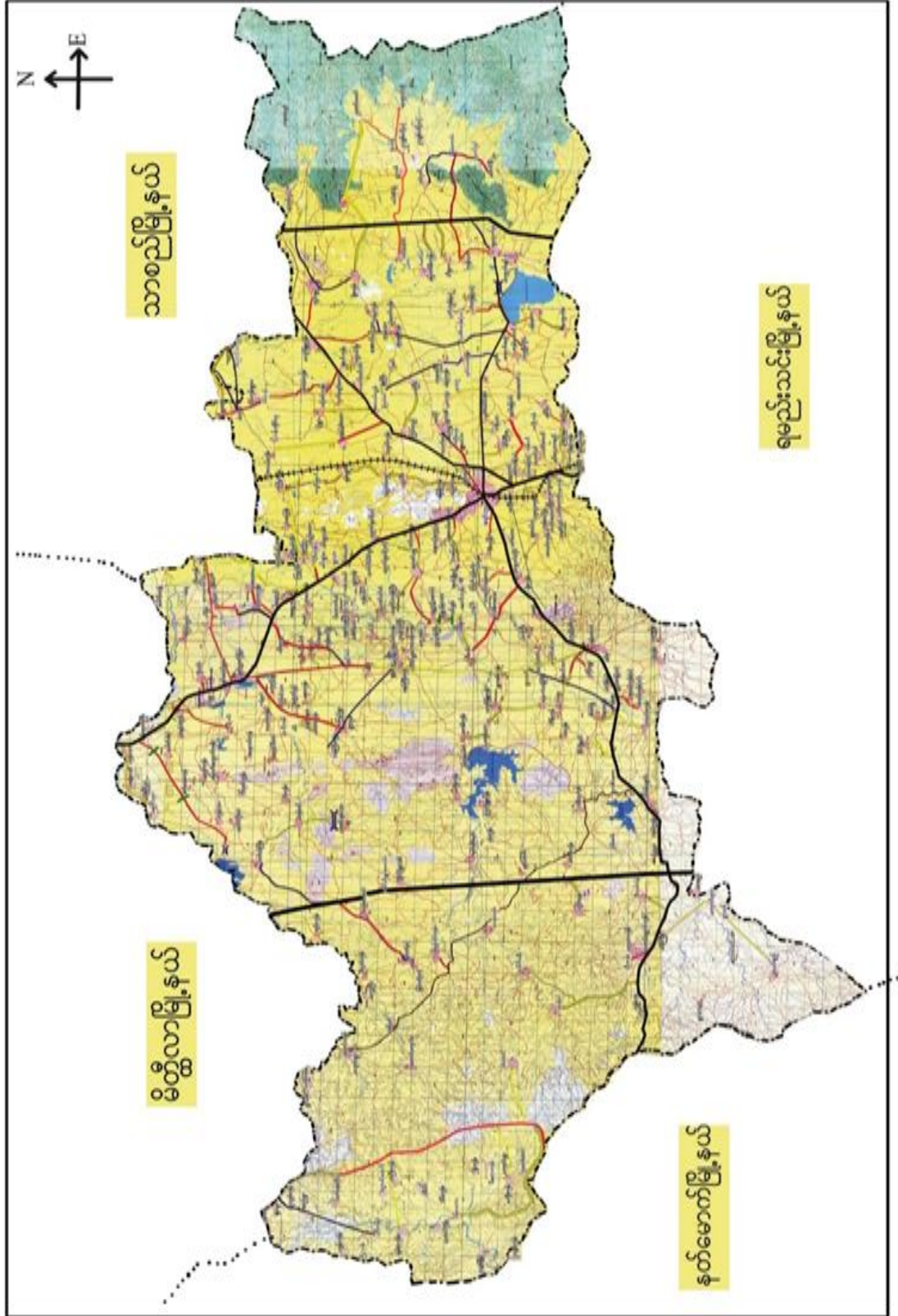







- ထိခိုက်လွယ်သော အုပ်စုများလူဦးရေ ( သက်ကြီး၊ မြေယာမဲ့၊ မသန်စွမ်းအုပ်စုများ)

သက်ကြီး	မြေယာမဲ့	မသန်စွမ်း
ကျား ( ၂၅ )၊မ ( ၁၅ )	ကျား ( ၁၅ )၊မ ( ၂၀ )	ကျား ( - )၊မ ( - )

- ကျေးရွာတွင်းရရှိနိုင်သော ဝန်ဆောင်မှုများ ( ကျန်းမာရေးဆေးခန်း ၊ စာသင်ကျောင်း)

ဆေးရုံ/ဆေးခန်း	စာသင်ကျောင်း	စာကြည့်တိုက်	မူကြိုကျောင်း	ဈေး
ရှိ	ရှိ	မရှိ	မရှိ	မရှိ
ကျေးလက်ဆေးပေးခန်း	(အ.မ.က)			

- ရွာသူရွာသားများ၏ အဓိကစီးပွားရေးလုပ်ငန်း ( စိုက်ပျိုးမွေးမြူရေး၊ အခြားသီးနှံများ)

မွေးမြူရေး		စိုက်ပျိုးရေး		အခြား
ခိုင်းနွား၊ဝက်	ဆိတ်	နှမ်းပဲမျိုးစုံ	ခရမ်းချဉ်	ဆံပင်လုပ်ငန်း

- အဓိကရရှိနိုင်သော အရင်းအမြစ်များ

ကျောက်	သဲ	ကျောက်ဆွေး	လှင်းမြေ	အခြား
မရှိ	ရှိ	မရှိ	ရှိ	-

- ကျေးရွာနှင့်သက်ဆိုင်သော အခြားအရင်းအမြစ်များ

သောက်သုံးရေရရှိနိုင်မှု	မြေလွတ် မြေရိုင်း	ဆည်ရေသောက်ဖရိယာ	အခြား
ရှိ	ရှိ	ရှိ	-



၅။ လူထုပူးပေါင်းပါဝင်သော လူမှုဆန်းစစ်ခြင်းနှင့် အကဲဖြတ်ခြင်းလုပ်ငန်းစဉ်( PSA/ PRA ) အကျဉ်းချုပ်ဇယား

စဉ်	ကရိယာများ (PRA Tools)	ရက် စွဲ	ဦးတည်အုပ်စုနှင့် ရည်ရွယ်ချက်များ	တက်ရောက်သူ			အဓိကဆွေးနွေးချက်များ
				ကျား	မ	ပေါင်း	
၁	ကျေးရွာလူမှုရေး၊ အရင်းအမြစ်ပြမြေပုံ (Social Map/ Resource Map)	၂၃.၁၁.၂၀၁၇	ရပ်မိရပ်ဖ၊ ကော်မတီဝင်များ၊ ကျေးရွာလူထုများ မြေပုံအားအသုံးပြု၍ ၎င်းတို့၏ အဓိကပြဿနာများ၊ အရင်းအမြစ်များနှင့် အခြေခံအဆောက် အအုံများ၊	၁၅	၁၃	၂၈	ကျေးရွာလူထု၏ ထင်ရှားသောမြေနေရာ၊အခြေခံ အဆောက်အအုံများ၊တိုင်းရင်းသ ားနှင့် ဘာသာရေး အဖွဲ့အစည်းများ၊မသန်စွမ်းသူရှိ သည့်အိမ်ထောင်စုများ၊အမျိုးသ မီးဦးဆောင်သည့်အိမ်ထောင်စုမျ ား၊လူမှုရေးဆိုင်ရာအချက်အလ က်များ။ ပြဿနာများနှင့် ဖြစ်နိုင်ခြေရှိသောအဆောက်အအုံ းသစ်များ
၂	ဥစ္စာနေကြွယ်ဝမှုအ ဆင့်သတ်မှတ်ခြင်း( Wealth Ranking)	၂၃.၁၁.၂၀၁၇	ကျေးရွာအတွင်းစီးပွ ားရေးအခြေအနေ ကွာခြားသောအုပ်စု များကိုစိစစ်ရန် ချမ်းသာ၊ အလယ်အလတ်၊နွမ်း ပါး၊ အလွန်နွမ်းပါးအုပ်စု များ	၁၅	၁၀	၂၅	ကျေးရွာအတွင်းရှိအိမ်ထောင်စုမျ ားအားလူမှုစီးပွားအခြေအနေအ လိုက် အုပ်စုများသတ်မှတ်ပေးခြင်း
၃	ကျေးမရေးရာကဏ္ဍ # ၁ ပိုင်ဆိုင်မှုနှင့်ခွဲခြမ်းစိ တ်ဖြာမှု	၂၃.၁၁.၂၀၁၇	အမျိုးသားနှင့်အမျိုး သမီးများ( အရင်းအ မြစ်ပိုင်ဆိုင်အသုံးချ မှု)	၁၅	၁၅	၃၀	အမျိုးသားနှင့်အမျိုးသမီးများ( အရင်းအမြစ်ပိုင်ဆိုင်အသုံးချမှု၊ ထိန်းချုပ်မှုအားခွဲခြမ်းစိတ်ဖြာခြင်း )။
၄	ရာသီခွင်ပြပြက္ခဒိန် (Seasonal Calendar)	၂၃.၁၁.၂၀၁၇	ကော်မတီဝင်၊ အမျိုးသမီး၊ အမျိုးသားများ	၁၅	၁၅	၃၀	ကျေးရွာတွင် တစ်နှစ်ပတ်လုံးကွဲပြားခြားနားသော အချိန်အလိုက် ဖြစ်ပျက်ဆောင်ရွက်ခဲ့သည့်ရာသီ ဥတု၊ စိုက်ပျိုးသီးနှံများ၊ လယ်ယာလုပ်ငန်းများ၊ နေစားလုပ်ငန်းများ၊ မွေးမြူရေးလုပ်ငန်းများ၊ ဝမ်းစာဖူလုံမှု နှင့် ပွဲတော်များ



၅	ကျားမရေးရာ# ၂ ပင့်ကူအိမ် ကွန်ယက် (Spider Web)	၂၁.၁၁.၂၀၁၇	အမျိုးသားများ နှင့် အမျိုးသမီးများ	၂၀	၁၅	၃၅	ကျေးရွာအတွင်းရှိအမျိုးသမီးများ ၏ အခြေအနေကိုသိရှိစေရန်တန်း တူအခွင့်အရေးရရှိမှု နှင့် မရရှိသည့် အကြောင်းအရင်း၊ ပညာရေးအတွက်ဆုံးဖြတ်ချက်ချ ခြင်း၊ အိမ်မှုကိစ္စဆောင်ရွက်မှု
၆	အဖွဲ့အစည်းချိတ် ဆက်ပုံ- ပင်းပုံစံ(Venn Diagram)	၂၁.၁၁.၂၀၁၇	ကျေးရွာအုပ် ချုပ်ရေးအဖွဲ့၊ ကျေးရွာစီ/ ထောက်အဖွဲ့	၁၅	၁၅	၃၀	ကျေးရွာတွင်းရှိအဓိကအုပ်စုများ၊ အဖွဲ့အစည်းများတည်ရှိနေမှုကိုသိ ရှိရန်၊ ၎င်းအဖွဲ့အစည်းများအုပ်စုများ ဆက်စပ်နေမှုပူးပေါင်းဆောင်ရွ က်မှုအားသိရှိနိုင်ရန်၊
၇	ပြဿနာသစ်ပင် (Problem Tree)	၂၁.၁၁.၂၀၁၇	အမျိုးသားများနှင့် အမျိုးသမီးများ	၁၅	၁၃	၂၈	ကျေးရွာအတွင်း စီးပွားရေး၊ ပညာရေး၊ လူမှုရေးတွင် ကြုံတွေ့ ရသော ပြဿနာများနှင့် အဓိကဖြစ်ပွားစေသည့် အကြောင်းရင်းများ
၈	ကျေးရွာ၏မျက်မှန်း ချက်(၄)နှစ်စာကျေး ရွာဖွံ့ဖြိုးရေးအစီအ စဉ်	၂၁.၁၁.၂၀၁၇	အမျိုးသားအုပ်စု၊အ မျိုးသမီးအုပ်စု၊လူင ယ်အုပ်စု၊ ရပ်မိရပ်ဖအုပ်စု	၁၇	၁၆	၃၃	ကျေးရွာသားများ၏ မဲပေးရွေးချယ်ထားသည့် ဖွံ့ဖြိုးတိုးတက်ရေးလုပ်ငန်းစဉ်များ အားဦးစားပေးအလိုက်သတ်မှ တ်ချက်





၆။ ကျေးရွာဖွံ့ဖြိုးရေး အစီအစဉ်ရေးဆွဲရာတွင် အသုံးပြုခဲ့သည့် PRA Tools များနှင့် သုံးသပ်ချက်များ

၆.၁ ကျေးရွာသယံဇာတပြမြေပုံ

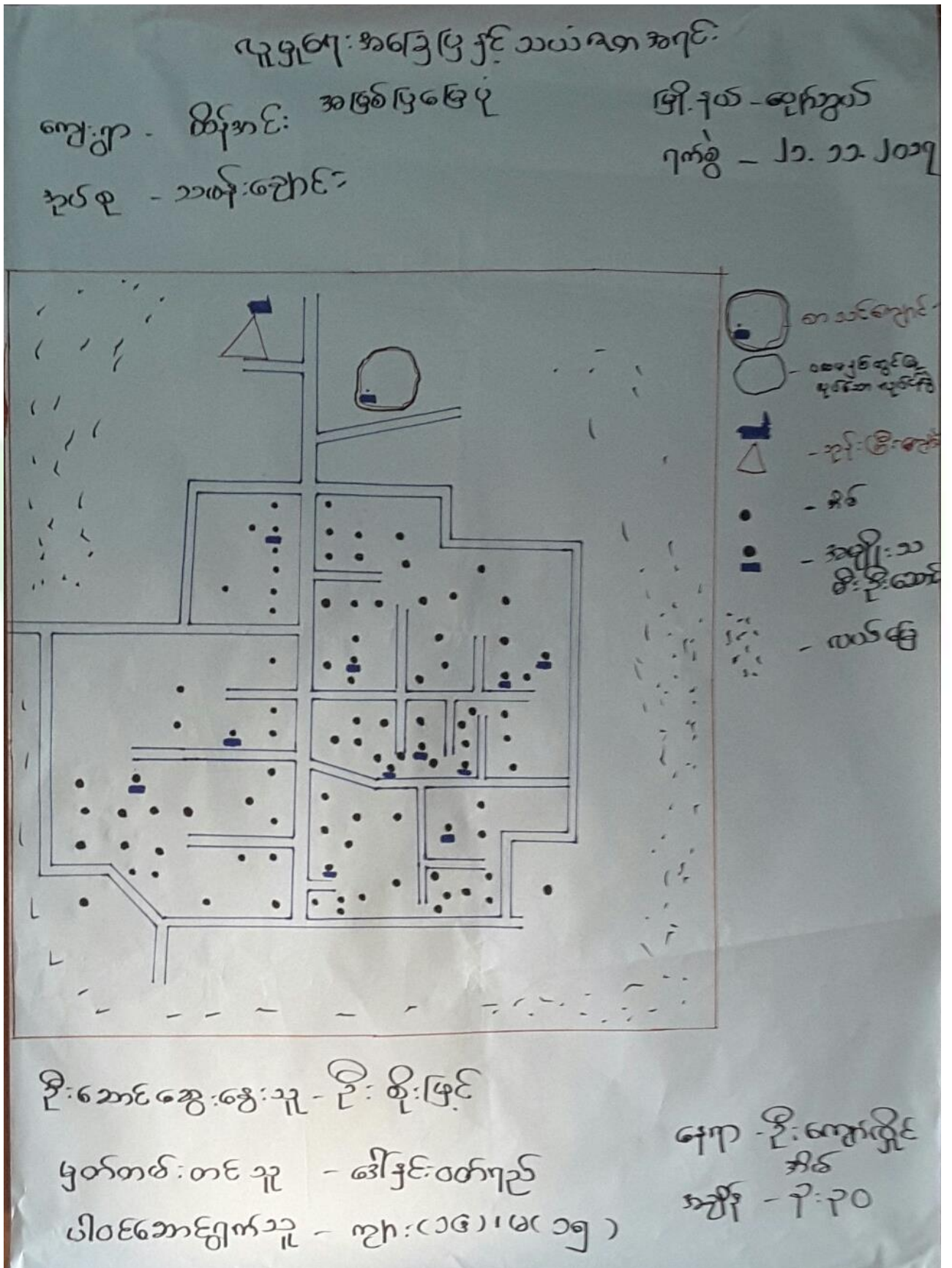



ကျေးရွာ - ထိန်အင်း

ကျေးရွာအုပ်စု - သမန်းကျောင်း

လူမှုရေး၊ အခြေခံနှင့် သယံဇာတ

အဖွဲ့အစည်း

မြို့နယ် - လှိုင်စွယ်

အရပ် - ၆ - ၂၀၁၇

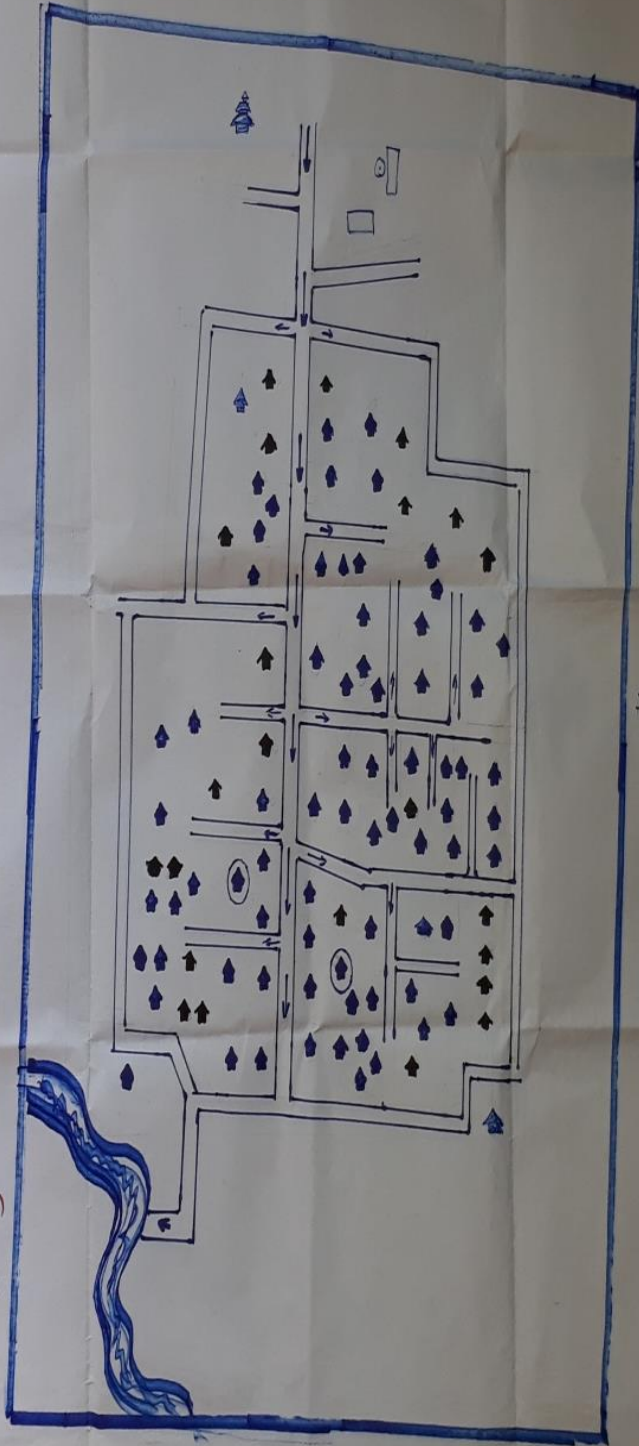

ဒို့ဆေးအဖွဲ့အစည်း - ဦးကျော်လင်း

မှတ်တမ်းတင်သူ - ဦးစိုးလင်းစွန်း

ပါဝင်အဖွဲ့အစည်း - က.ဂ. ဗ.ဂ.

ရက်စွဲ - ၇.၆.၂၀၁၇

အရပ် - ၂: ၂၀



စစ်ချောင်း



အုတ်မြစ်ကျောင်း



ဆေးရုံ



အိမ်



ကျေးရွာမြေပုံသုံးသပ်ချက်။

ပျူမြို့ကျေးအခြေပြ နှင့် သယံဇာတအရင်းအမြစ်ပြမြေပုံ

ကျေးရွာ - ထိန်ကင်း

အုပ်စု - သမန်းချောင်း

ဆွေးနွေးခြင်း ၊ သန်းခပ်ခြင်း

- ဖယ်ယာ မြေ များစွာ ရှာ နှင့် ကပ်ရောက်ရှိ ဖြီး အများအားဖြင့် စောင်သူ လုပ်ငန်းကို လုပ်ကိုင်ကြောင်း သိရပါသည်။
- ရွာ၏ အဝင်တွင် ဘုန်းဇိတ်ကျောင်း နှင့် စာသင်ကျောင်းရှိ ဖြီး အုပ်စုရွာ နှင့် သမန်းချောင်း သည် ခဲချေရုံ တက်ကံမှ ပတ်၍ အရှေ့ဘက်သို့ ရောက်ရှိနေပြီး အုပ်စုနှင့် သီးသန့်ရှိကြောင်း သိရပါသည်။
- ကမ္ဘာ့ဥပဒေမကောင်း ဘေးကြောင့် စောင်သူလုပ်ငန်းမှာ မကောင်းသဖြင့် ကျေးရွာပူစုမှာ ရွှေဖြောင်း လုပ်ကိုင်ရကြောင်း သိရပါသည်။
- ရွာ၏ လမ်းများမှာ မကောင်းခြင်း အစရှိ၍ ကျေးရွာများမှာ ကုန်ပစ္စည်းဖြင့် ဖြည့်၍ အစရှိ၍ ကမ္ဘာ့ဥပဒေမကောင်းခြင်း ရှိကြောင်း သိရပါသည်။





ပိုင်ဆိုင်မှုသုံးသပ်ခြင်း

ဆွေးနွေးခြင်း ဖြစ်သော စစ်ခြင်း

- လယ် / ယာ၊ လှည်း၊ ထွန်၊ ခွာ၊ ဆိုင်ကယ်၊ ဧကတွင်း ဖြစ်  
 ဖြစ် ဖြစ် စစ်ခြင်း၊ ဆိုင်ကယ်၊ ဧကတွင်း ဖြစ် ဖြစ်  
 သစ်၊ တစ်၊ တစ် သုံး ခွဲ ဖြစ် ဖြစ် ဖြစ်
- ကျား၊ ဖြစ် ဖြစ် ဖြစ် ဖြစ် ဖြစ် ဖြစ် ဖြစ် ဖြစ်  
 ခွာ၊ များ ကား ဧကတွင်း ဖြစ် ဖြစ် ဖြစ် ဖြစ်  
 စစ်၊ ဧကတွင်း၊ ဖြစ် ဖြစ် လယ်ယာ များ ကား ဧကတွင်း  
 ဖြစ် ဖြစ် သစ်၊ တစ်၊ တစ် ဖြစ် ဖြစ် ဖြစ် ဖြစ်





ဥစ္စာနေကြွယ်ဝမှုသုံးသပ်ချက်။

ဥစ္စာနေ ကဘဏ်သတ်မှတ်ချက်

“ ဆွေငွေ ခြွင်း ဖွင့် ဘဏ် ခပ်ခြင်း ”

- ကျေးဇူး ကဘဏ်: ချွင်း သာ သော ဂိမ်းစောင် ၃ ဖြာ ၂%  
 သတ္တိပြု: တိုက်ခံ ဂိမ်း ဖွင့်ထပ်၊ လယ် / ယာ - ၁၀ ဇာ  
 ခိုင်ကယ်၊ ဇွား (၄) ဇာကင် ကနည်း ခုံး ပိုင် ခိုင်ဖြေ  
 ပါသည့်။
- ကလယ် ကလတ် ကဘဏ် ဖြာ ၇၇% ဒါန့်၊ သိန္တိပြု:  
 ဖွင့်ထပ် ထင်္ဂါက ဂိမ်း၊ လယ် / ယာ ၅ ဇာ ဖွင့်  
 ဇွား (၂) ဇာကင်၊ ခိုင် ကယ်တို့ ပိုင် ခိုင် ပြု:
- ဇွမ်း ပါ၊ သူ့ ဗျား ဖြာ ၂၁% ခြိပြု: မုံးပင် ထင်္ဂါက  
 ကဒိုမ်၊ ဂိမ်း ဖွင့် ခြေပြု: ဝေ့ဇာ: ကလုပ် သာလုပ်  
 ကိုင်ဖြေ ပါသည့်။







# ရာသီခွင်ပြ ပြက္ခဒိန်

ဇော:ရှာ - ထိန်အင်း  
အုတ်စု - သမန်းချောင်း

ဆွေးနွေးခြင်း၊ ဆန်းစစ်ခြင်း

- ရာသီဥတုသည် ပူ ဖြင်း၊ မြောက်သွေ့သောရာသီဥတုဖြစ်ပါသည်။
- နှစ်: ၊ ငမုတ် ၊ ဝါဆိုက် ၊ ဇွေးခြင်း ၊ ဖြောက်သွန် ပဲစဉ်းငုံ နှင့် ဖြောက်သွန် တို့ကို အများဆုံးစိုက်ပျိုးကြောင်း သိရပါသည်။
- ရာသီဥတု မပျော် ခြင်းကြောင့် သီးနှံ များစွာနုတ်:နုတ်:ရှည်:၍ ရွှေ ဖြောင်း:လုပ်သား:များ:ရှိကြောင်း:လည်း:သိရပါသည်။
- 'ပွဲတော်မှာ တစ် နှစ် လုံးတွင် (၄) ဥပမာရှိ ဖြီး: သင်္ကြန်ပွဲတော် နှင့် ကထိန်ပွဲတော် မှာ အကြီးဆုံးဖြစ် ကြောင်း: သိရပါသည်။
- ကဆုန် ၊ ဖန်ဂို: နှင့် ခုလှိုင် လများတွင် သာ ကျန်ဟရေးကောင်: ဖြီး ကျန် လများတွင် သင့် ၊ ညံ့: ဖြစ် ကြောင်း: သိရပါသည်။





မင်းပုံစံအသုံးပြု၍ အဖွဲ့အစည်း နှင့် ချိတ်ဆက်မှုကားပေး

ယာမြင်း

ကျေးဇူး - ကိုအင်း

မြို့နယ် - ရန်ကင်းမြို့

ခုရပ် - သမားဇောင်း

ကန်စွဲ - ၂၁.၁၁.၁၇

ရွာတွင်း ဆက်စပ်နေသော အဖွဲ့အစည်းများ

ရွာ နှင့် ပြင်ပဆက်စပ်နေသော အဖွဲ့အစည်းများ

- ဖိစီးရေး
- ပရဟိတအသင်း
- အမျိုးသမီးအဖွဲ့
- ဓမ္မစင်္ကြံ
- ညက်ပုတ်များ
- မိုးသတ်
- ဖြတ်တောက်အဖွဲ့
- နှုတ်ချုပ်များ
- ကျောင်းကော်မတီ
- ဂေါပကအဖွဲ့
- လူငယ်အဖွဲ့
- ကျေးဇူးစီမံခန့်ခွဲမှုအဖွဲ့
- လူစုဖော်ပြစီမံခန့်ခွဲမှု

- တွေး/စုတ်ရုံ
- ကျေးလက်ရုံ
- ဇီ/ကု
- ပညာရေးဖွံ့ဖြိုးရေး
- ရဲစခန်း
- မိုးသတ်
- လ.ဝ.က
- သာသနာရေး
- စိုက်ပျိုးရေး
- မြေစာရင်းရုံး
- သစ်တော

ဦးဘောင်ဆွေးနွေးသူ -

ဦးညိုအောင်

မှတ်တမ်းတင်သူ

- ဒေါ်ဒွေးဝတ်ရည်

ကျော် - ဦးကျော်ပြိုင်အိမ်

ပါဝင်ဆောင်ရွက်သူ

- ကျား (၁၅)၊ မ (၁၅)

အချိန် - ၁:၀၀ နာရီ



မင်းပုံစံ  
ဆွေးနွေး ဖြစ်ပွင့် ဆန်းစစ်ခြင်း

- ကျေးဇူး ကတိက ဖွံ့ဖြိုး ရှေး လှုပ်ငန်းများ ကတိက ဖြစ်ပွားရောင်  
ကမ္ဘာ့ ဖွံ့ဖြိုးတော် ဖြစ်၊ ကျေးဇူး ကတိက : လူမှုရေး လှုပ်ငန်းများ  
တွင် ခုတ်ချုပ်ရေး နည်း ဖွံ့ဖြိုး ကတိက လှုပ်တော် ဖြစ်၊ ပုဂ္ဂလိက  
သင်း ဖြစ်ကတိက နည်း၊ စေတနာ ဖွံ့ဖြိုး လူငယ် နည်း နှင့်  
ဖွံ့ဖြိုး နည်း ဝန်ဆောင် လှုပ်တော် စေ၊ ကြပါသည်။

- ကျေးဇူးပြုပေး ဖွံ့ဖြိုး နည်းများ ဖွံ့ဖြိုး နည်း နှင့် နှိုင်း  
ဆန်းလှုပ် : ကတိက နည်း ဖွံ့ဖြိုး နည်း နှင့်  
ကတိက နည်း ဆက်တော် ဖွံ့ဖြိုး နည်း ဖြစ်၊ ဖြစ်ပွား နည်း  
သာသနာရေး နှင့် ဖွံ့ဖြိုး လူငယ် နှိုင်း နှိုင်း နှိုင်း နှိုင်း နှိုင်း



၆.၆ ပင့်ကူအိမ်ကွန်ယက် နှင့် သုံးသပ်ချက်

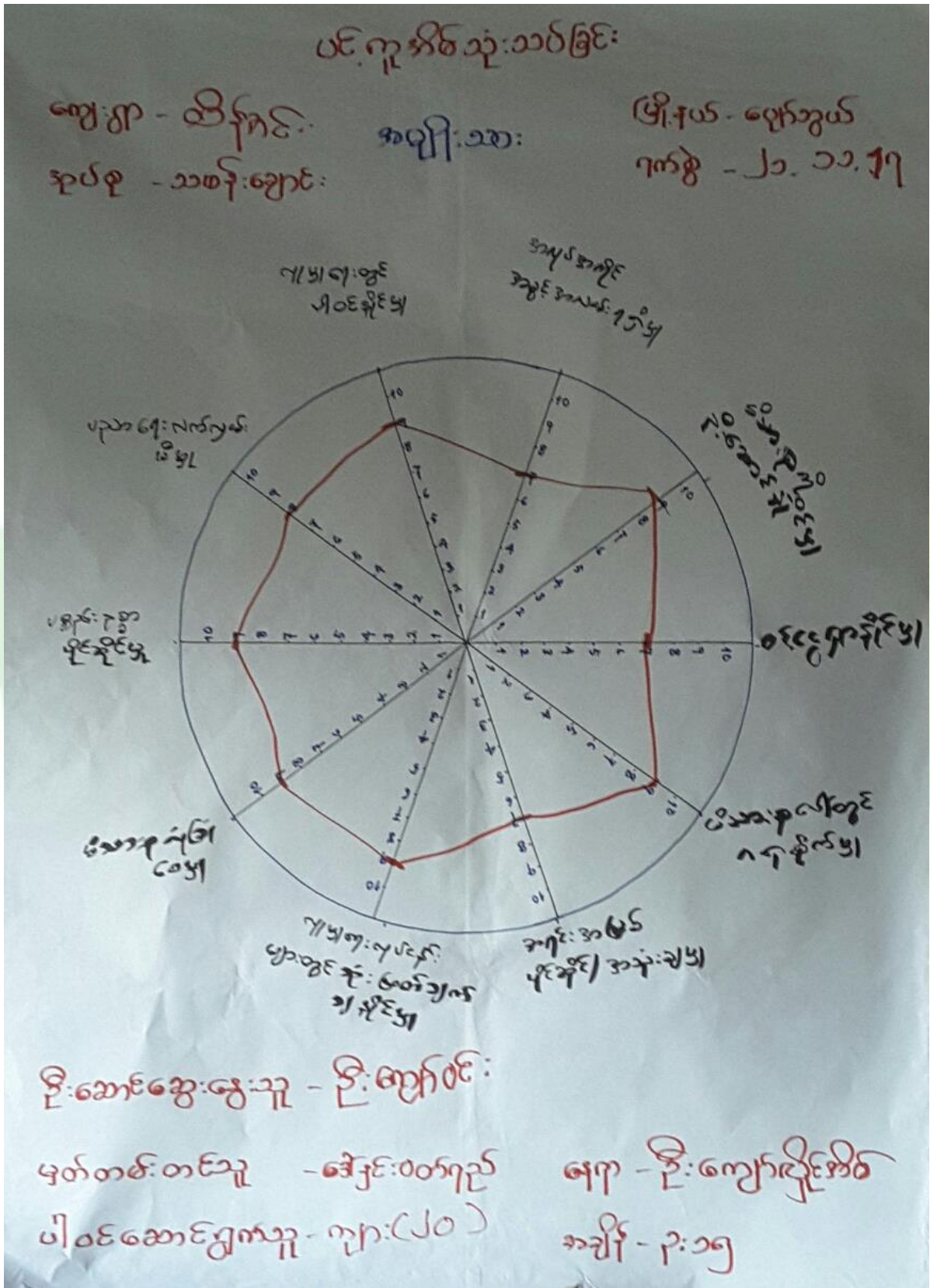











**ပင်္ကေ ရိတ် သုံး သင် ဖြစ်**

ဆွေးနွေးခြင်း၊ ဖွဲ့စည်းပုံ၊ ဆန်းစစ်ခြင်း

- ကမ္ဘာ့ သား များ မှာ လူမှု ဓာတ်၊ လူငယ်များ များ ဖွဲ့စည်း သုံးဖြတ်  
 သက် သွင်း ဖြစ်၊ ကမ္ဘာ့ ဖွဲ့စည်း ပုံ ဖွဲ့စည်း ကမ္ဘာ့ သား များ ဖွဲ့  
 စီမံ သား များ ဖွဲ့စည်း များ မှာ ကမ္ဘာ့ ဖွဲ့စည်း ဖွဲ့စည်း သား များ  
 လူငယ် ကမ္ဘာ့ သား များ များ များ စီမံ ဖွဲ့စည်း လူငယ်  
 လူငယ် ဆွေးနွေး သား ကမ္ဘာ့ သား များ ဖွဲ့စည်း စီမံ  
 စီမံ စီမံ လူငယ် ဆွေးနွေး ဖွဲ့စည်း ဖွဲ့စည်း သား များ
- ဖွဲ့စည်း ဖွဲ့စည်း လူငယ် များ ဖွဲ့စည်း ပါဝင် စီမံ ဖွဲ့စည်း သား များ  
 စီမံ စီမံ သား များ စီမံ များ ကမ္ဘာ့ ဖွဲ့စည်း ဖွဲ့စည်း သား များ







# Problem Tree (ပြဿနာသစ်ပင်)

ကျေးရွာ - ထိန်းရှင်

မြို့နယ် - ကော့ကုသိမြို့

စုဝင် ၉ - သယံဇာတ

ရက်စွဲ - ၂၁.၁၁.၁၇

ဆွေးနွေးခြင်း၊ ဆန်းစစ်ခြင်း

- ဖိလင်းခြင်း၊ ဖြိုခြင်း၊ ကျေးရွာချင်း ဆက်လက်  
မကောင်းခြင်း၊ အစဉ်အဆက် ခပ်မာဖျိခြင်း

စားပေးခပ်ပျိခြင်း၊ စာကြည့်တိုက်ဖျိခြင်းနှင့်

ရွာလစ်များ မကောင်းခြင်း မှာ ရွာအစွဲအနွယ်  
ကုမ္ပဏီ အစဉ်အဆက် သိရပါသည်။

- လစ်များ မကောင်း၍ ဆိပ်များ ဖြိုခွဲ  
အချို့ ဖြိုမပျိခြင်း နှင့် လူမှုရေးလုပ်ငန်းများ

တွင်ကျေးရွာ လူထု အချို့ စားမှုအား နှင်အား  
များ ရှိလာပါသည်။

- ကြားရွာများ သို့မကောင်း သွားတတ်၍ အချင်းအမ  
လစ်နှင့် ရွာတွင်းလစ်များ မကောင်း၍ နှစ်နှစ်  
ရပါသည်။ ကျေးရွာတွင်း ကျောင်းတတ်ရသောကလေး  
များမှာ လည်း ရွာတွင်းလစ် မကောင်း၍ နှစ်နှစ်



၆.၈ ကျေးရွာ၏ မျက်မှန်ချက်(၄)နှစ်စာကျေးရွာဖွံ့ဖြိုးရေးအစီအစဉ်

ကျေးရွာ . ထိန်းသိမ်းရေး		မြို့. ညွှန် - စီမံကိန်း
ကျေးရွာစုစု . သစ်တောစိုက်ပျိုးရေး		ရက်စွဲ ၇.၄.၁၇
စတင်စဉ် စတင်အစီအစဉ်	ရောင် (၅) ဝင်ပျော်ပွင့် ဝါး	ဖွံ့ဖြိုး တိုးတက်ရေး
- ကျေးရွာ သစ်တောစိုက်ပျိုးရေး အစီအစဉ် ပုံစံ၊ ဖွဲ့စည်းခြင်း	- ကျေးရွာ ဝင်ပျော်ပွင့် ဝါး စိုက်ပျိုးရေး အစီအစဉ် အစီအစဉ် အစီအစဉ်	- ကျေးရွာ ဝင်ပျော်ပွင့် ဝါး စိုက်ပျိုးရေး အစီအစဉ်
- စတင်ကျေးရွာ စတင် ပြင်ဆင်ရေး ကျေးရွာ ကာယကံ့ ပုံစံအား အစီအစဉ် ကပ် တွဲခြင်း	- စတင်ကျေးရွာ စတင် ပြင်ဆင်ရေး ကျေးရွာ ကာယကံ့ ပုံစံအား အစီအစဉ် ကပ် တွဲခြင်း	- စတင်ကျေးရွာ စတင် ပြင်ဆင်ရေး ကျေးရွာ ကာယကံ့ ပုံစံအား အစီအစဉ် ကပ် တွဲခြင်း
- စတင်ကျေးရွာ စတင် ပြင်ဆင်ရေး ကျေးရွာ ကာယကံ့ ပုံစံအား အစီအစဉ် ကပ် တွဲခြင်း	- စတင်ကျေးရွာ စတင် ပြင်ဆင်ရေး ကျေးရွာ ကာယကံ့ ပုံစံအား အစီအစဉ် ကပ် တွဲခြင်း	- စတင်ကျေးရွာ စတင် ပြင်ဆင်ရေး ကျေးရွာ ကာယကံ့ ပုံစံအား အစီအစဉ် ကပ် တွဲခြင်း
- စတင်ကျေးရွာ စတင် ပြင်ဆင်ရေး ကျေးရွာ ကာယကံ့ ပုံစံအား အစီအစဉ် ကပ် တွဲခြင်း	- စတင်ကျေးရွာ စတင် ပြင်ဆင်ရေး ကျေးရွာ ကာယကံ့ ပုံစံအား အစီအစဉ် ကပ် တွဲခြင်း	- စတင်ကျေးရွာ စတင် ပြင်ဆင်ရေး ကျေးရွာ ကာယကံ့ ပုံစံအား အစီအစဉ် ကပ် တွဲခြင်း
- စတင်ကျေးရွာ စတင် ပြင်ဆင်ရေး ကျေးရွာ ကာယကံ့ ပုံစံအား အစီအစဉ် ကပ် တွဲခြင်း	- စတင်ကျေးရွာ စတင် ပြင်ဆင်ရေး ကျေးရွာ ကာယကံ့ ပုံစံအား အစီအစဉ် ကပ် တွဲခြင်း	- စတင်ကျေးရွာ စတင် ပြင်ဆင်ရေး ကျေးရွာ ကာယကံ့ ပုံစံအား အစီအစဉ် ကပ် တွဲခြင်း



ကျေးဇူး ခံရမည်  
ကျေးဇူးတူညီညွတ်သော အဖွဲ့အစည်း (ကဏ္ဍအလိုက်)

ဦးနှင်းစန်း

ရက်စွဲ - ၇.၃.၁၇

ကဏ္ဍအလိုက် ဖွဲ့စည်းပုံအားဖြင့်	ကျေးဇူးတူညီညွတ်သော အဖွဲ့အစည်း	ဖွဲ့စည်းပုံအားဖြင့်
<ul style="list-style-type: none"> <li>- သေချာစွာ မရှိခြင်းကြောင့် ကျေးဇူးတူညီညွတ်သော အဖွဲ့အစည်း</li> <li>- အသင့်ကျောင်း၊ အသင့် မပညာရေးဌာန၊ အသင့်ကျောင်းအားဖြင့် ပညာရေးဌာန၊ အသင့်ကျောင်းအားဖြင့်</li> </ul>	<ul style="list-style-type: none"> <li>- သေချာစွာ မရှိခြင်းကြောင့် ကျေးဇူးတူညီညွတ်သော အဖွဲ့အစည်း</li> <li>- အသင့်ကျောင်း၊ အသင့် မပညာရေးဌာန၊ အသင့်ကျောင်းအားဖြင့် ပညာရေးဌာန၊ အသင့်ကျောင်းအားဖြင့်</li> </ul>	<ul style="list-style-type: none"> <li>- ကျေးဇူးတူညီညွတ်သော အဖွဲ့အစည်း</li> <li>- အသင့်ကျောင်း၊ အသင့် မပညာရေးဌာန၊ အသင့်ကျောင်းအားဖြင့်</li> </ul>
<ul style="list-style-type: none"> <li>- ကျေးဇူးတူညီညွတ်သော အဖွဲ့အစည်း</li> </ul>	<ul style="list-style-type: none"> <li>- ကျေးဇူးတူညီညွတ်သော အဖွဲ့အစည်း</li> </ul>	<ul style="list-style-type: none"> <li>- ကျေးဇူးတူညီညွတ်သော အဖွဲ့အစည်း</li> </ul>
<ul style="list-style-type: none"> <li>- သေချာစွာ မရှိခြင်းကြောင့် ကျေးဇူးတူညီညွတ်သော အဖွဲ့အစည်း</li> </ul>	<ul style="list-style-type: none"> <li>- သေချာစွာ မရှိခြင်းကြောင့် ကျေးဇူးတူညီညွတ်သော အဖွဲ့အစည်း</li> </ul>	<ul style="list-style-type: none"> <li>- ကျေးဇူးတူညီညွတ်သော အဖွဲ့အစည်း</li> </ul>
<ul style="list-style-type: none"> <li>- ကျေးဇူးတူညီညွတ်သော အဖွဲ့အစည်း</li> </ul>	<ul style="list-style-type: none"> <li>- ကျေးဇူးတူညီညွတ်သော အဖွဲ့အစည်း</li> </ul>	<ul style="list-style-type: none"> <li>- ကျေးဇူးတူညီညွတ်သော အဖွဲ့အစည်း</li> </ul>
<ul style="list-style-type: none"> <li>- ကျေးဇူးတူညီညွတ်သော အဖွဲ့အစည်း</li> </ul>	<ul style="list-style-type: none"> <li>- ကျေးဇူးတူညီညွတ်သော အဖွဲ့အစည်း</li> </ul>	<ul style="list-style-type: none"> <li>- ကျေးဇူးတူညီညွတ်သော အဖွဲ့အစည်း</li> </ul>



ကျေးဇူး ဆီရ်ကင်း

ဒြို.ရယ်. ဖျော်ကွယ်

ကျေးဇူးလုပ်စု . သမိုင်းဇာတ်

၇၇၅ . ၇.၃.၂၀၁၇

ဦးစားလေး ကောင်	ဖွဲ့.ဒြို.ကျေးလုပ်ငန်း များ	ကန့်ပြုသူ	ရက်စွဲ
၁	ကျေးဇူးချင်း ဆက်လမ်း ခင်း ဖြစ်	က+မ	၁၉၅
၂	ကျောင်းခြံ ဆင်းရိုး ကာကွယ် ဖြစ်	က+မ	၁၈၅
၃	ကျေးဇူး တွင်းလမ်း	က+မ	၁၀၀
၄	စာသင်ကျောင်း၊ အောင်မြင်ပြင်ရန်	က	၃၀၈
၅	စက်တုတွင်း < ကျေးဇူး တွင်း >	က+မ	၇၆
၆	စာ ဖြစ်. တိုက်တည် အောင်မြင်	က	၅၃
၇	ကျေးလက်စား လမ်းခင်း တည် အောင် ဖြစ်	က+မ	၄၅



၇။ ကော်မတီဝင်များရွေးချယ်ခြင်းနှင့်ကျေးရွာဖွံ့ဖြိုးရေးအစီအစဉ်ဆောင်ရွက်မှုမှတ်တမ်းဓါတ်ပုံများ



ကော်မတီရွေးချယ်ရန် မဲရေတွက်နေစဉ်



စီမံကိန်းမိတ်ဆက်အစည်းအဝေးမှတ်တမ်းဓါတ်ပုံ





အမျိုးသမီးများပင့်ကူအိမ်ကွန်ယက်ရေးဆွဲနေစဉ်မှတ်တမ်းဓာတ်ပုံ



ကျေးရွာဖွံ့ဖြိုးရေးဦးစားပေးမဲပေးရန်တန်းစီနေကြစဉ်



ကျေးရွာလုပ်ငန်းခွဲအတွက်အခက်အခဲများဖော်ထုတ်ဆွေးနွေးစဉ်



၇။ ကော်မတီဝင်များစာရင်း

ကော်မတီဝင်များစာရင်း သဖန်းချောင်းစွယ်စုံ၊ ထိန်အင်းကျေးရွာ

စဉ်	အမည်	ကျား-မ	ရာထူး
၁	ဦး ရော်လင်း	ကျား	စီထောက်ဥက္ကဋ္ဌ
၂	ဒေါ်ခန်းမြင့်အေး	မ	စီထောက်ဥက္ကဋ္ဌ
၃	ဦးကျော်ဟိန်	ကျား	ဝယ်ယူရေး
၄	ဦးစောင့်မြင့်	ကျား	ဝယ်ယူရေး
၅	ဒေါ်သီတာဝင်း	မ	ဝယ်ယူရေး
၆	ဦးငွေစောင့်	ကျား	လုပ်ပတ်ထိန်းသိမ်းရေး
၇	ဦးသန်းလျှိုင်	ကျား	လုပ်ပတ်ထိန်းသိမ်းရေး
၈	ဒေါ်ခိုင်	မ	လုပ်ပတ်ထိန်းသိမ်းရေး
၉	ဦးကျော်အောင်	ကျား	ဆေးကြည်ကြီးကြပ်ရေး
၁၀	ဦးဝင်းလျှိုင်	ကျား	ဆေးကြည်ကြီးကြပ်ရေး
၁၁	ဒေါ်ခင်စန္ဒာ	မ	ဆေးကြည်ကြီးကြပ်ရေး
၁၂	ဦးသန်းဝေ	ကျား	အကြံပြုတိုင်ကြားရေးတာဝန်ခံ
၁၃	ဒေါ်ခွေးခွေးလွင်	မ	အကြံပြုတိုင်ကြားရေးတာဝန်ခံ
၁၄	ဦးကြည်မြင့်	ကျား	ကျေးရွာအုပ်စုအဖွဲ့အစည်း
၁၅	ဦးစောင့်လျှိုင်	ကျား	စေတနာ့ဝန်ထမ်း
၁၆	ဒေါ်သန်းညွန့်	မ	စေတနာ့ဝန်ထမ်း
၁၇			
၁၈			
၁၉			
၂၀			
၂၁			
၂၂			
၂၃			
၂၄			
၂၅			

စုစုပေါင်း။ ( ၁၆ ) ယောက်      ကျား- ( ၁၀ ) ယောက် +မ- ( ၆ ) ယောက်

ကျေးရွာအုပ်စုစီမံကိန်းအထောက်အကူပြုကော်မတီ

.....ဦးသန်းညွန့်..... ကျေးရွာအုပ်စုစီမံကိန်းအထောက်အကူပြုကော်မတီ၊ ဥက္ကဋ္ဌ  
 .....ဒေါ်ခန်းမြင့်အေး..... ကျေးရွာအုပ်စုစီမံကိန်းအထောက်အကူပြုကော်မတီ၊ ဥက္ကဋ္ဌ

.....ဦးငွေ..... ကျေးရွာအုပ်စုစီမံကိန်းအထောက်အကူပြုကော်မတီ၊ ဘဏ္ဍာရေးဥက္ကဋ္ဌ

မှတ်တမ်းတင်သူ

အမည်။

ရာထူး။ လူထုစည်းရုံးရေးမှူးရက်စွဲ။ ...../...../.....



၈။ ကျေးရွာအခြေခံအချက်အလက်များ (ပုံစံ-၁)

ပုံစံ - ၈ - ၁ ကျေးရွာအခြေခံအချက်အလက်များ (Form PC 1)

လယ်ညွှန်ရွက်၊ ကျေးရွာတစ်ရွာသို့ ပထမဆုံးမိတ်ဆက်ခရီး သွားရောက်သောအခါ လူထုစည်းရုံးရေးမှူးသည် ကျေးရွာ ခေါင်းဆောင်များအား ကျေးရွာအချက်အလက်များကို မေတ္တာရပ်ခံ၍ တောင်းခံရသည်။ ဤအချက်အလက်များကို စီမံကိန်း မိတ်ဆက်အစည်းဝေးမတိုင်မီတောင်းခံရမည်။ စီမံကိန်းမိတ်ဆက်အစည်းဝေးတွင် လူထုစည်းရုံးရေးမှူးသည် ဤအချက်အလက် များအား စစ်ဆေးပြီး မှန်ကန်အောင်ပြုလုပ်ရမည်။ ပြီးနောက်တွင် လူထုစည်းရုံးရေးမှူးမှ သတင်းအချက်အလက်ထံသို့ Tablets မှ တစ်ဆင့် ဖြည့်သွင်းရမည်။

ကျေးရွာခေါင်းဆောင် အမည် ဦးကျော်လျှော်	ကျေးရွာခေါင်းဆောင်၏ ဖုန်းနံပါတ် ၀၅-၂၅၆ ၂၆ ၂၂၈၆	လူထုစည်းရုံးရေးမှူး၏ အမည် ဦးစွန်းလင်း
မြို့နယ်တိုင်းဒေသကြီး/ဇွန်နယ်၊ မြို့နယ် ၀၅၇၁၂၁၂၁ ကျေးရွာအုပ်စု ၁၁၆၄၆၊ မြို့နယ်ကျေးရွာ ထိန်းသိမ်းရေး		

က။ လူဦးရေ

လူမျိုးစု	အိမ်ထောင်စုအရေအတွက်	ကိုးကွယ်သည့်ဘာသာ	အိမ်ထောင်စုအရေအတွက်
လူမျိုးစု (၁) ..... ၁၁၇	၉၅	ဘာသာ (၁) ..... ၄၆	၉၅
လူမျိုးစု (၂) .....		ဘာသာ (၂) .....	
လူမျိုးစု (၃) .....		ဘာသာ (၃) .....	
လူမျိုးစုစေ့ .....		ဘာသာစေ့ .....	
အခြား	အရေအတွက်		
မသန်စွမ်းသူများ	-		
သက်ကြီးရွယ်အိုများ (၆၅ နှစ် နှင့် အထက်)	၄၀		
စစ်ဘေးရှောင်	-		

	အမျိုးသား (အရေအတွက်)	အမျိုးသမီး (အရေအတွက်)
လူဦးရေ	၁၈၁	၂၁၄
လူမျိုးစု (၁) - ၈၂၃		
လူမျိုးစု (၂) .....		
လူမျိုးစု (၃) .....		
အခြား		
အိမ်ထောင်ဦးစီး	၇၆	၁၉

(ခ) အခြေခံအောက်အဖွဲ့ အသုံးအဆောင်များ

စာသင်ကျောင်း	အမှတ် ခြင်ပါ	ကျန်းမာရေး	အမှတ် ခြင်ပါ	ဘာသာရေး အဆောက် အအုံများ	အမှတ် ခြင်ပါ
--------------	-----------------	------------	-----------------	----------------------------	-----------------



အထက်တန်းကျောင်း	<input type="checkbox"/>	ဆေးရုံ	<input type="checkbox"/>	ခေတီ	<input type="checkbox"/>
အလယ်တန်းကျောင်း	<input type="checkbox"/>	ကျန်းမာရေးဌာန	<input type="checkbox"/>	ဘုန်းကြီးကျောင်း	✓
မူလတန်းကျောင်း	✓	ကျန်းမာရေးဌာနခွဲ	<input type="checkbox"/>	ဟိန္ဒူဘုရားကျောင်း	<input type="checkbox"/>
ပုဂံကျောင်း	<input type="checkbox"/>	ဆေးပေးခန်း	<input type="checkbox"/>	ခရစ်ယာန်ကျောင်း	<input type="checkbox"/>
အခြား	<input type="checkbox"/>	အခြား	<input type="checkbox"/>	ဗလီ	<input type="checkbox"/>
				အခြား	<input type="checkbox"/>
မှတ်ချက် K.G.		မှတ်ချက်		မှတ်ချက်	

(ဂ) ကျွမ်းကျင်သူများမှတ်တမ်း (ကျေးရွာတွင်နေထိုင်သော သို့မဟုတ် တခြားရွာမှလာရောက်သော ကျွမ်းကျင်သူများ)

(၁) စာသင်ကျောင်း			(၂) ကျန်းမာရေး			(၃) လက်မှုပညာရှင်		
	ရွာတွင်နေထိုင်သူ	အခြားရွာမှလာသူ		ရွာတွင်နေထိုင်သူ	အခြားရွာမှလာသူ		ရွာတွင်နေထိုင်သူ	အခြားရွာမှလာသူ
မူလတန်းပြဆရာ/မ	<input type="checkbox"/>	✓	ဆရာဝန်	<input type="checkbox"/>	<input type="checkbox"/>	လက်သမား	✓	✓
အထက်တန်းပြဆရာ/မ	<input type="checkbox"/>	<input type="checkbox"/>	လက်ထောက်ကျန်းမာရေးမှူး	<input type="checkbox"/>	<input type="checkbox"/>	ပန်းရံ	✓	✓
အလယ်တန်းပြဆရာ/မ	<input type="checkbox"/>	<input type="checkbox"/>	အမျိုးသမီးကျန်းမာရေးဆရာမ	<input type="checkbox"/>	<input type="checkbox"/>	လျှပ်စစ်ကျွမ်းကျင်၊ မီးသမား	<input type="checkbox"/>	<input type="checkbox"/>
ပုဂံပြဆရာ/မ	<input type="checkbox"/>	<input type="checkbox"/>	သားပွားဆရာမ	<input type="checkbox"/>	<input type="checkbox"/>	ဧည့်သည်	<input type="checkbox"/>	<input type="checkbox"/>
အခြား	<input type="checkbox"/>	<input type="checkbox"/>	ပြည်သူ့ကျန်းမာရေးလုပ်သား	<input type="checkbox"/>	<input type="checkbox"/>	စက်ပြင်ဆရာ	<input type="checkbox"/>	<input type="checkbox"/>
မှတ်ချက်			မှတ်ချက်			မှတ်ချက်		

(ဃ) ကျေးရွာသို့ ရောက်ရှိနိုင်သည့် လမ်းအခြေအနေ / ကျေးရွာတစ်ရွာသည် ၎င်း၏ ကျေးရွာအုပ်စုနှင့် ဆက်သွယ်ထားသော လမ်းအခြေအနေ (အောက်ပါတို့ကိုပိုင်းပါ)

ကျောက်ကြမ်းလမ်း: ကတ္တရာလမ်း  
 ကျောက်ခင်းလမ်း: မြေသားလမ်း  
 ကွန်ကရစ်လမ်း: \_\_\_\_\_  
 လှေသွားလမ်း: \_\_\_\_\_  
 မော်တော်ဆိုင်ကယ်လမ်း: \_\_\_\_\_  
 အခြား: \_\_\_\_\_

(င) ကျေးရွာဖွံ့ဖြိုးမှုစီမံချက်

- (၁) လူထုပဟိုပြုစီမံကိန်းမထောင်မှီ ဤကျေးရွာတွင်ကျေးရွာဖွံ့ဖြိုးမှု စီမံချက်ရှိခဲ့ပါသလား? ပိုင်းပါ  
 ရှိပါသည်/မရှိပါ/မသိပါ
- (၂) ရှိခဲ့ပါလျှင် ဤစီမံချက်ကို မည်သည့် မှုနှစ်တွင်ပြင်ဆင်ခဲ့ပါသနည်း? နှစ် ၂၀၁၄/မသိပါ  
 မြဲခဲ့ပါသည်/မမြဲခဲ့ပါ /မသိပါ
- (၃) ဤစီမံချက်ကို ခြုံငုံမှုအတည်ပြုခဲ့ပါသလား?

(စ) ခရီးအကွာအဝေး

- (၁) ဤကျေးရွာ၏ပဟိုမှ ၎င်းကျေးရွာအုပ်စု၏ပဟိုအထိ ခရီးပိုင်မည်မျှကွာဝေးသနည်း? ပိုင်-၄.၅-မသိပါ  
 ဤကျေးရွာမှ ၎င်းကျေးရွာအုပ်စုပဟိုအထိ သွားလာရာတွင်ကြာမြင့်သည့်အချိန်

ခြောက်သွေ့ရာသီတွင်ကြာချိန်: ၀:၃၀ - ထော်လာဂျီ/မော်တော်ဆိုင်ကယ်/ခြေလျင်/လား/မော်တော်ဘုတ်/အခြား: \_\_\_\_\_

မိုးရာသီတွင်ကြာချိန်: ၀:၀၀ - ထော်လာဂျီ/မော်တော်ဆိုင်ကယ်/ခြေလျင်/လား/မော်တော်ဘုတ်/အခြား: \_\_\_\_\_



(ဆ) ပတ်ဝန်းကျင်ဆိုင်ရာ သဘာဝဘေးအန္တရာယ်

ဤကျေးရွာတွင် ရေကြီးခြင်းကဲ့သို့ သဘာဝဘေးအန္တရာယ်ကျရောက်မှုခြင်း ရှိပါသလား။

ပါ  ရှိပါသည် ရှိလျှင်ဖော်ပြပါ -----

(ဇ) ကျေးရွာတွင် ခွဲစည်းထားသော အဖွဲ့အစည်းများ

လူထုဝဟ်ပြုစီမံကိန်းမတိုင်မီ ဤကျေးရွာတွင် ကျေးရွာဖွံ့ဖြိုးရေးအတွက် အစိုးရ (သို့) ရွာသားများကိုယ်တိုင်(သို့) စီမံကိန်းတစ်ခုခုမှ ခွဲစည်းထားသည့် အဖွဲ့အစည်းများရှိပါသလား။

(၁) ...မြစ်ဖျားကျောင်း.....

(၂) ...ပျဉ်းမာန်ကျောင်း.....

(ဈ) အထွေထွေအုပ်ချုပ်ရေး ဦးစီးဌာန (GAD) မှ မှတ်တမ်းတင်ထားခြင်း

ဤကျေးရွာသည် အထွေထွေအုပ်ချုပ်ရေး ဦးစီးဌာန (GAD) မှ မှတ်တမ်းတင်ထားမှု ရှိပါသလား။

ပါ  ရှိပါသည်

ကျေးရွာခေါင်းဆောင်

အမည် - ကျော်ကျော်

လက်မှတ် [Signature] ဇန်နဝါရီ ၂၀၁၇

လူထုစည်းရုံးရေးမှူး

အမည် - ဦးလင်းစွန်း

လက်မှတ် [Signature] ဇန်နဝါရီ ၂၀၁၇



၉။ ပုံစံ ၈-၂။ စီမံကိန်းစက်ဝန်းအချိန်ဇယား

ပုံစံ ၈-၂ - စီမံကိန်းစက်ဝန်းအချိန်ဇယား (PC ၂)

လမ်းညွှန်များ သက်ဆိုင်ရာလုပ်ငန်းများလက်ထောက်နည်းဇယားများမှ စီမံကိန်းစက်ဝန်းအချိန်ဇယားကို ဖြည့်သွင်းရမည်။

စည်းရုံးရေးမှူး/လမ်းညွှန်အဖွဲ့ အဖွဲ့ဝင် ဦးမြင့်ဝေ

နေ့စွဲ ၂.၁၂.၂၀၁၇

ပြည်နယ်တိုင်း မြို့နယ် မြို့နယ်

စက်ဝန်းအားအမှတ်ခြိပ်ပါ  စက်ဝန်း(၁)  စက်ဝန်း(၂)  စက်ဝန်း(၃)

စက်ဝန်း (၄)

ကျေးရွာအုပ်စု ၁၃၄၇ ဖြစ်ပြီး ကျေးရွာ ဖြစ်ပြီး

စီမံကိန်းစက်ဝန်းအချိန်ဇယား	နေ့စွဲ		အစည်းအဝေးအချိန်ဇယား			
	စတင်သည့်နေ့	ပြီးဆုံးသည့်နေ့	အချိန်အရေအတွက်	အမျိုးသမီးအရေအတွက်	အိမ်ထောင်စုအရေအတွက်	လူဦးရေစာရင်းအရေအတွက်နှင့် လူဦးရေအစည်း
၁။ ကျေးရွာစီမံကိန်း မိတ်ဆက်အစည်းအဝေး	၂.၁၁.၁၇	၂.၁၁.၁၇	၃၇	၁၈	၅၅	၅၅
၂။ ကျေးရွာပုံ မြို့နယ် စီမံချက်ရေးဆွဲခြင်း အစည်းအဝေး	၂.၁၁.၁၇	၂.၁၁.၁၇	၃၇	၁၉	၅၆	၅၆
၃။ ကျေးရွာအုပ်စု လုပ်ငန်းဆောင်ရွက်ချက်ချသည့် အစည်းအဝေး	၂.၁၂.၁၇	၂.၁၂.၁၇	၁၂	၆	၁၈	၁၈
၄။ မြို့နယ်အဆင့် စီမံကိန်းရေးဆွဲရေး နှင့် အကောင်အထည်ဖော်ရေးကော်မတီ၏ စီမံကိန်း သုံးသပ်မှု အစည်းအဝေး			မလို	မလို	မလို	မလို
၅။ မြို့နယ် စီမံကိန်းရေးဆွဲရေး နှင့် အကောင်အထည်ဖော်ရေး ကော်မတီ၏ဆုံးဖြတ်မှုကို ရွာသို့ အသိပေး အကြောင်းကြားသည့် အစည်းအဝေး						
၆။ စီမံကိန်းလုပ်ငန်းစဉ်စီမံချက်ရေးဆွဲခြင်း အစည်းအဝေး						



၁၀။ ပုံစံ ၈-၃။ ကျေးရွာဖွံ့ဖြိုးရေးဦးစားပေးအစီအစဉ်

ပုံစံ - ၈ - ၃ ကျေးရွာဖွံ့ဖြိုးရေး ဦးစားပေးအစီအစဉ် (Form PC 3)

လမ်းညွှန်ချက်၊ အဆင့်(၃) ကျေးရွာမှော်မှန်းချက်အစည်းအဝေး ပြီးဆုံးသောအခါ ကျေးရွာစီမံကိန်း အထောက်အကူပြု  
 ကော်မတီသည် လူထုစည်းရုံးရေးမှူးအကူအညီဖြင့် ဤပုံစံကိုပြည့်စုံအောင် ဖြည့်သွင်းရမည်။

လူထုစည်းရုံးရေးမှူး/ဝန်ထမ်း အမည်(ခေါ်) နှင်းထွန်း  
 ဝန်ရံ ၂၂, ၁၁, ၁၇ စက်ဝန်းအား အမှတ်ခြစ်ပါ (✓) □ စက်ဝန်း(၁)  
 စက်ဝန်း(၂) □ စက်ဝန်း(၃) □ စက်ဝန်း(၄)

ပြည်နယ်/တိုင်း မြို့နယ်/မြို့နယ် ကျေးရွာအုပ်စု ၁၁၅၇ မြောင်ကျေးရွာ တိုက်ခန်း  
 က၊ အခက်အခဲအတားအဆီးများအားဆွေးနွေးခြင်း - ယခုလက်ရှိအခြေအနေတွင် ဤကျေးရွာဖွံ့ဖြိုးတိုးတက်ရေးအတွက်  
 အဓိက အခက်အခဲအတားအဆီးများသည် မည်သည်များဖြစ်ပါသနည်း။ (အမျိုးသား/သမီး အနည်းဆုံးအခက်အခဲ ၅  
 ခုစီဖော်ပြပါ)

အမျိုးသား အဖွဲ့မှ တင်ပြသောအခက်အခဲအတားအဆီးများ	အမျိုးသမီး အဖွဲ့မှ တင်ပြသောအခက်အခဲအတားအဆီးများ
၁- ရွာလမ်းပေး မြို့နယ်အတွင်းမှာ	၁- မြို့နယ်အတွင်းမှာ ရွာလမ်းပေး မြို့နယ်
၂- ကျေးရွာအေးအေး ချိုင့်မြို့နယ်	၂- ရွာလမ်းပေး မြို့နယ်
၃- ချိုင့်မြို့နယ်	၃- အခက်အခဲအတားအဆီးများ
၄- ကျေးရွာအေးအေး မြို့နယ်	၄- အခက်အခဲအတားအဆီးများ
၅- ရွာလမ်းပေး မြို့နယ်	၅- အခက်အခဲအတားအဆီးများ
၆- အခက်အခဲအတားအဆီးများ	၆- အခက်အခဲအတားအဆီးများ
၇- ရွာလမ်းပေး မြို့နယ်	၇- အခက်အခဲအတားအဆီးများ

ခ။ မှော်မှန်းခြင်း - နောင်လာမည့် ( ၅ )နှစ် အတွင်း ကျေးရွာဖွံ့ဖြိုးရေး မှော်မှန်းလျာထားချက်များအား တင်ပြပါ။

အမျိုးသားအဖွဲ့မှ တင်ပြသောမှော်မှန်းချက်များ	အမျိုးသမီးအဖွဲ့မှ တင်ပြသောမှော်မှန်းချက်များ
၁- ရွာလမ်းပေး မြို့နယ်	၁- မြို့နယ်အတွင်းမှာ ရွာလမ်းပေး မြို့နယ်
၂- ကျေးရွာအေးအေး ချိုင့်မြို့နယ်	၂- ရွာလမ်းပေး မြို့နယ်
၃- ကျေးရွာအေးအေး မြို့နယ်	၃- အခက်အခဲအတားအဆီးများ
၄- ရွာလမ်းပေး မြို့နယ်	၄- အခက်အခဲအတားအဆီးများ
၅	၅
၆	၆
၇	၇





ဂ။ လူထုစီမံကိန်း၏ လာမည့် ( ၄ ) နှစ်အတွက် အကျုံးဝင်သော ဦးစားပေး ဖွံ့ဖြိုးတိုးတက်မှု လုပ်ငန်း အစီအစဉ်များအားဖော်ပြပါ။

အဆင့်	ကျေးရွာအတွက် ဦးစားပေး ဖွံ့ဖြိုးတိုးတက်မှု လုပ်ငန်းစဉ်များ	အဆိုပြုသူ (အမျိုးသားများ/ အမျိုးသမီးများ/အမျိုးသား+ အမျိုးသမီး)	ခန့်မှန်းကုန်ကျ စရိတ်	အကျိုးခံစားခွင့်ရှိသူ ခန့်မှန်းခြေ အရေ အတွက်
၁	ရွာတွင်းလမ်းပြုပြင်ခြင်း	အမျိုးသား + အမျိုးသမီး	၇,၃၀၅,၉၀၀/-	၂၄၁ ဦး
၂	ရွာပတ် လမ်းပြုပြင်ခြင်း	အမျိုးသား + အမျိုးသမီး	၁၀,၀၀၀,၀၀၀/-	၂၄၁ ဦး
၃	အဆင့်မြင့် ရေအေးအေးစေရေးအတွက် ချက်ပြုတ်ခြင်း	အမျိုးသား + အမျိုးသမီး	၁၀၀,၀၀၀,၀၀၀/-	၂၄၁ ဦး
၄				
၅				
၆				
၇				

ဃ။ လူထုစီမံကိန်း၏ လာမည့် ( ၄ ) နှစ်အတွက် အကျုံးမဝင်သော ဦးစားပေး ဖွံ့ဖြိုးတိုးတက်မှု လုပ်ငန်း အစီအစဉ်များအားဖော်ပြပါ။

အဆင့်	ကျေးရွာအတွက် ဦးစားပေး ဖွံ့ဖြိုး တိုးတက်မှု လုပ်ငန်းစဉ်များ	အဆိုပြုသူ (အမျိုးသားများ/ အမျိုးသမီးများ/အမျိုးသား+ အမျိုးသမီး)	အခန်းကဏ္ဍ
၁			
၂			
၃			
၄			
၅			
၆			

ခေါင်းဆောင်၊ ကျေးရွာစီမံကိန်းအထောက်အကူပြုကော်မတီမှ အတည်ပြုသည်။

အမည် ဦး ရေလှိုင် လက်မှတ် [Signature] နေ့စွဲ ၂၂.၁၁.၂၀၁၇



၁၁။ ပုံစံ ၈-၄ ကျေးရွာဖွံ့ဖြိုးရေးစီမံကိန်းလုပ်ငန်းခွဲရွေးချယ်ခြင်းပုံစံ

ပုံစံ - ၈ - ၄ ကျေးရွာအုပ်စုစီမံကိန်းလုပ်ငန်းခွဲရွေးချယ်ခြင်းပုံစံ (Form PC 4)

လမ်းညွှန်ရွာကမ်း စီမံကိန်းလုပ်ငန်းခွဲရွေးချယ်မှုအစည်းအဝေးပြီးနောက်တွင် ကျေးရွာအုပ်စုမှ CF/TF တို့၏ အကူအညီရယူ၍ ကျေးရွာစီထောက်ကော်မတီမှ လက်မှတ်ရေးထိုးပြီး အဆိုပါပုံစံအား ပြည့်စုံအောင်ဖြည့်သွင်းရမည်။ ဤပုံစံအား ပြည့်စုံစွာဖြည့်သွင်းပြီးပါက ကျေးရွာအုပ်စုမှ ဦးစီးထောက်ရေစီမံချက်တွင် TPIIC သို့ပေးပို့ရန်အတွက် နောက်ထက်တွဲအဖြစ် ထားရှိရမည်။ CF မှ ကျေးရွာတစ်ရွာချင်းစီ၏ စီမံကိန်းလုပ်ငန်းခွဲဆိုင်ရာ အချက်အလက်များကို MIS သို့ ထည့်သွင်းရမည်။ (ယခုနှစ်စီမံကိန်းလုပ်ငန်းခွဲ မလုပ်ကိုင်သော ကျေးရွာများ မပါဝင်ပါ။)

ကျေးရွာစည်းရုံးရေးမှူး/ဝန်ထမ်းအမည် - ဦးစိုးစိုးစို

နေ့စွဲ - ၁၃.၃.၁၇

ပြည်နယ်/တိုင်း - မန္တလေး | ပြနယ် ကျောက်လွယ်

စက်ဝန်းအားအမှတ်ခြင်ပေးပါ (V) စက်ဝန်း (၁) စက်ဝန်း (၂) စက်ဝန်း (၃) စက်ဝန်း (၄)

ကျေးရွာအမည်	ထောင်ရွက်မည် လုပ်ငန်းများ	အတိုင်းအတာ	ခန့်မှန်း တိုက်ရိုက် အကျုံးစွဲစားခွင့် ရှိသူများ	အဆိုပြုထင်မြင်ချက်	ခန့်မှန်းကျန်ကျစိတ်		စုစုပေါင်း
					စီမံကိန်းမှ ထည့်သွင်းမှု	ကျေးရွာမှ ထည့်သွင်းမှု	
သစ်ကျွန်း	စားသောက်စာ ၆၇၉		၂၂၉	<input type="checkbox"/> ကျား <input type="checkbox"/> မ <input checked="" type="checkbox"/> ကျား+မ	၇၇၅၀၀၀		၇၇၅၀၀၀
စေ့စုံရွာ	ကျွန်းကျွန်းစာ ၈၅၅	၅၆၅' x ၁၂' x ၄'	၇၉၅	<input type="checkbox"/> ကျား <input type="checkbox"/> မ <input checked="" type="checkbox"/> ကျား+မ	၆၈၀၀၀၀		၆၈၀၀၀၀
သစ်ကျွန်း	ကျွန်းကျွန်းစာ ၈၅၅	၇၆၀' x ၁၂' x ၄'	၂၃၀	<input type="checkbox"/> ကျား <input type="checkbox"/> မ <input checked="" type="checkbox"/> ကျား+မ	၈၀၀၀၀၀		၈၀၀၀၀၀
ပုသိမ်ရွာ	စားသောက်စာ ၆၇၉	၁၂၄၅' x ၅.၅'	၅၇၉	<input type="checkbox"/> ကျား <input type="checkbox"/> မ <input checked="" type="checkbox"/> ကျား+မ	၉၃၀၀၀၀		၉၃၀၀၀၀

ရာထူး ကျေးရွာအုပ်စု စီ/ထောက်ကော်မတီ ဥက္ကဋ္ဌ အမည် လက်မှတ် ရက်စွဲ





၁၂။ အစည်းအဝေးမှတ်တမ်းများ

  
CDD  
ကျေးရွာအစည်းအဝေးမှတ်တမ်း

အစည်းအဝေးပြုလုပ်သည့်နေရာ ။ ဦးကျော်ဖြူမိမိ

ကျေးရွာ ။ ။ ကိန်ဒင်း

ကျေးရွာအုပ်စု ။ ။ ဘဏ္ဍိန်း

အချိန် ။ ။ ၉:၀၀ နာရီ

အစည်းအဝေးအမည် ။ ။ ဒုတိယအကြိမ်အစည်းအဝေး

တက်ရောက်သူဦးရေ ကျား ( ၃၇ ) ၊ မ ( ၁၉ ) စုစုပေါင်း ( ၅၆ )

အစည်းအဝေးတွင်ဆွေးနွေးသည့်အကြောင်းအရာ။

- ၁။ ပထမအကြိမ်တွင် ခွဲစား PRA (ပြည်သူ့ပြုမူချက်) ဖြစ်ပေါ်စေခြင်း။
- ၂။ Problem Tree (ပြဿနာပင်) ကို ဖြစ်ပေါ်စေခြင်း။
- ၃။ အဓိကပါဝင်သူများ၏ အချိုးအစားကို စစ်ကြောင်းခြင်း။
- ၄။ ကော်မတီကို ဖြစ်ပေါ်စေရန် အတွက် အကြံပြုချက်များ ဖြစ်ပေါ်ခြင်း။
- ၅။ အကျိုးဝင်စားအိမ်ထောင်စုများကို ဖြစ်ပေါ်စေရန် အတွက် အကြံပြုချက်များ ဖြစ်ပေါ်ခြင်း။
- ၆။ ဖြစ်ပေါ်စေရန် အတွက် အကြံပြုချက်များ ဖြစ်ပေါ်ခြင်း။
- ၇။ ဖြစ်ပေါ်စေရန် အတွက် အကြံပြုချက်များ ဖြစ်ပေါ်ခြင်း။
- ၈။ ဖြစ်ပေါ်စေရန် အတွက် အကြံပြုချက်များ ဖြစ်ပေါ်ခြင်း။
- ၉။ (၃) နှစ်စာ ဖြစ်ပေါ်စေရန် အတွက် အကြံပြုချက်များ ဖြစ်ပေါ်ခြင်း။
- ၁၀။





ဆုံးဖြတ်ချက်များ

၁။ ကော်မတီကို ပြန်လည်၍ အတည် ပြုရာတွင် ကော်မတီ အဖွဲ့၊ ရေကန်တွင်  
သာကြေးရှာယူမှု ပြန်လည်၍ ရွေးချယ်ရာ၌ ဆုံးဖြတ်ခြင်း။

၂။ လူ့အဖွဲ့အစည်းကို ပြန်လည်၍ ဆုံးဖြတ် ချက်ချင်းဖြစ်ပြီး  
ဒုတိယအဖွဲ့ အဖွဲ့အစည်း ပြင်ပဖြစ်ခြင်း။

၃။ တစ်ဖက်ဖက်အဖွဲ့အစည်း ပြုပြင်ခြင်း။  
စတုရန်းအဖွဲ့အစည်း အဖွဲ့အစည်း မှတည်ဆောက်ခြင်း

၄။ ကိုကို ဆုံးဖြတ်ပါသည်။

၅။

မှတ်တမ်းတင်သူ     *အောင်*  
အမည်     မြေပြင်ဝတ်ရှည်  
ရာထူး     ပုဂ္ဂလိကအဖွဲ့အစည်း  
ရက်စွဲ     ၂၂. ၁၁. ၂၀၁၇

အတည်ပြုသူ     *အောင်*  
အမည်     ဒေါ်အိုးဖြူစော  
ရာထူး     စီမံကိန်းဦးစီးဌာန  
ရက်စွဲ     ၂၂. ၁၁. ၂၀၁၇

၁၃။ ကဏ္ဍအလိုက် အခက်အခဲမှတ်တမ်း



အုပ်စု - သမန်ချောင်း - - - - - ကျေးရွာ - ယိုးဒယား - - - - -

နောက်ဆက်တွဲ(၄) ခြားနားသောအပိုင်းများအတွက် ဦးစားပေးပုံ၊ ဖြိုးရေးလုပ်ငန်းစဉ် အနှစ်ချုပ်

မူရင်းသည်အား VPSC တွင်ထားရှိရပါမည်၊ အခြားဌာနများနှင့် ညှိနှိုင်းရန်အတွက် မိတ္တူအား TPIC သို့ပို့ရပါမည်၊ MIS data အနေဖြင့် သွင်းရန် မလိုအပ်ပါ။

	အဆင့်	လုပ်ငန်း	မည်သူဦးစားပေးလဲ	ကျေးရွာမှတာဝန်ခံသူ (သို့) အဖွဲ့ဝင်	ပြင်ပမှမည်သူ ထောက်ပံ့ မလဲ
အခြေခံအဆောက်အအုံ	၁	ကျေးရွာချင်း ဆက်သွယ် ပြုပြင်ခြင်း	<input checked="" type="checkbox"/> မ <input checked="" type="checkbox"/> ကျား	ကျေးရွာစီထောက် ကော်မတီ	မူထုဖော်ပြုစီမံကိန်း
	၂	ကျောင်းခြံစည်း ရိုး	<input checked="" type="checkbox"/> မ <input checked="" type="checkbox"/> ကျား	ကျေးရွာစီထောက် ကော်မတီ	မူထုဖော်ပြုစီမံကိန်း
	၃	ကျေးရွာတွင်း လမ်း ပြုပြင်ခြင်း	<input checked="" type="checkbox"/> မ <input checked="" type="checkbox"/> ကျား	ကျေးရွာစီထောက် ကော်မတီ	မူထုဖော်ပြုစီမံကိန်း
	၄	စာသင်ကျောင်း ပြုပြင်ခြင်း	<input type="checkbox"/> မ <input checked="" type="checkbox"/> ကျား	ကျေးရွာစီထောက် ကော်မတီ	မူထုဖော်ပြုစီမံကိန်း
	၅	စက်ရေတွင်းနှင့် ရေပိုက်များ ပြုပြင်ခြင်း	<input checked="" type="checkbox"/> မ <input checked="" type="checkbox"/> ကျား	ကျေးရွာစီထောက် ကော်မတီ	မူထုဖော်ပြုစီမံကိန်း
အသံသရာဖွဲ့စည်းရေး/စီမံကိန်းရေး	၁		<input type="checkbox"/> မ <input type="checkbox"/> ကျား		
	၂		<input type="checkbox"/> မ <input type="checkbox"/> ကျား		
	၃		<input type="checkbox"/> မ <input type="checkbox"/> ကျား		
	၄		<input type="checkbox"/> မ <input type="checkbox"/> ကျား		
	၅		<input type="checkbox"/> မ <input type="checkbox"/> ကျား	ကျေးရွာစီထောက် ကော်မတီ	မူထုဖော်ပြုစီမံကိန်း
ကျန်းမာရေးနှင့် အာဟာရ	၁	ကျေးမလင်အားပေးရေး	<input checked="" type="checkbox"/> မ <input checked="" type="checkbox"/> ကျား		
	၂		<input type="checkbox"/> မ <input type="checkbox"/> ကျား		
	၃		<input type="checkbox"/> မ <input type="checkbox"/> ကျား		
	၄		<input type="checkbox"/> မ <input type="checkbox"/> ကျား		
	၅		<input type="checkbox"/> မ <input type="checkbox"/> ကျား		
ပညာရေး	၁	စာကြည့်တိုက်	<input type="checkbox"/> မ <input checked="" type="checkbox"/> ကျား	ကျေးရွာစီထောက် ကော်မတီ	မညာစာပေ
	၂		<input type="checkbox"/> မ <input type="checkbox"/> ကျား		
	၃		<input type="checkbox"/> မ <input type="checkbox"/> ကျား		