

ပြည်ထောင်စုသမ္မတမြန်မာနိုင်ငံတော်အစိုးရ  
စိုက်ပျိုးရေး၊ မွေးမြူရေးနှင့် ဆည်မြောင်းဝန်ကြီးဌာန  
ကျေးလက်ဒေသဖွံ့ဖြိုးတိုးတက်ရေးဦးစီးဌာန  
ဗဟိုဌာန



လူထုဗဟိုပြုစီမံကိန်း  
National Community Driven Development Project  
(NCDDP)



ကျေးရွာဖွံ့ဖြိုးရေးအစီအစဉ်  
Village Development Plan (VDP)

သင်္ကြန်းကုန်းလေးကျေးရွာ၊ ဘုရားလှ ကျေးရွာအုပ်စု

၂၀၁၉ခုနှစ်

ဗဟိုဌာန

မာတိကာ

စဉ်	အကြောင်းအရာ	စာမျက်နှာ
၁	မြို့နယ်မြေပုံ	
၂	ကျေးရွာအုပ်စုမြေပုံ(တည်နေရာ)	
၃	ကျေးရွာအုပ်စုတွင် ပါဝင်သောကျေးရွာများစာရင်း	
၄	ကျေးရွာအခြေခံအချက်အလက် (ကျေးရွာသမိုင်းကြောင်း)	
၅	လူထုပူးပေါင်းပါဝင်သော ဆန်းစစ်ခြင်းနှင့် အကဲဖြတ်ခြင်း PRA/PSA လုပ်ငန်းစဉ် အနှစ်ချုပ် ကျေးရွာဖွံ့ဖြိုးရေးအစီအစဉ်အတွက်အသုံးပြုခဲ့သော PRA tools များနှင့်	
၆	တစ်ခုချင်းစီအတွက် သုံးသပ်ချက်များ (အသုံးပြုခဲ့သော PRA Tools တစ်ခုချင်းစီ၏အမည်များ)	
၇	ကျေးရွာကော်မတီရွေးချယ်ခြင်းနှင့် ကျေးရွာဖွံ့ဖြိုးရေးအစီအစဉ် ဆောင်ရွက်မှုမှတ်တမ်းခါတ်ပုံများ	
၈	ကျေးရွာကော်မတီဝင်များစာရင်း	
၉	ကျေးရွာအခြေခံအချက်အလက်များ (ပုံစံ ၈ - ၁)	
၁၀	စီမံကိန်းစက်ဝန်းအချိန်ဇယား (ပုံစံ ၈-၂)	
၁၁	ကျေးရွာဖွံ့ဖြိုးရေး ဦးစားပေးအစီအစဉ်(ပုံစံ ၈-၃)	
၁၂	အစည်းအဝေးမှတ်တမ်းများ	
၁၃	ကဏ္ဍအလိုက် ဖွံ့ဖြိုးရေး ဦးစားပေးလုပ်ငန်းများ	

၁။ ငပုတောမြို့နယ်အခြေပြမြေပုံ

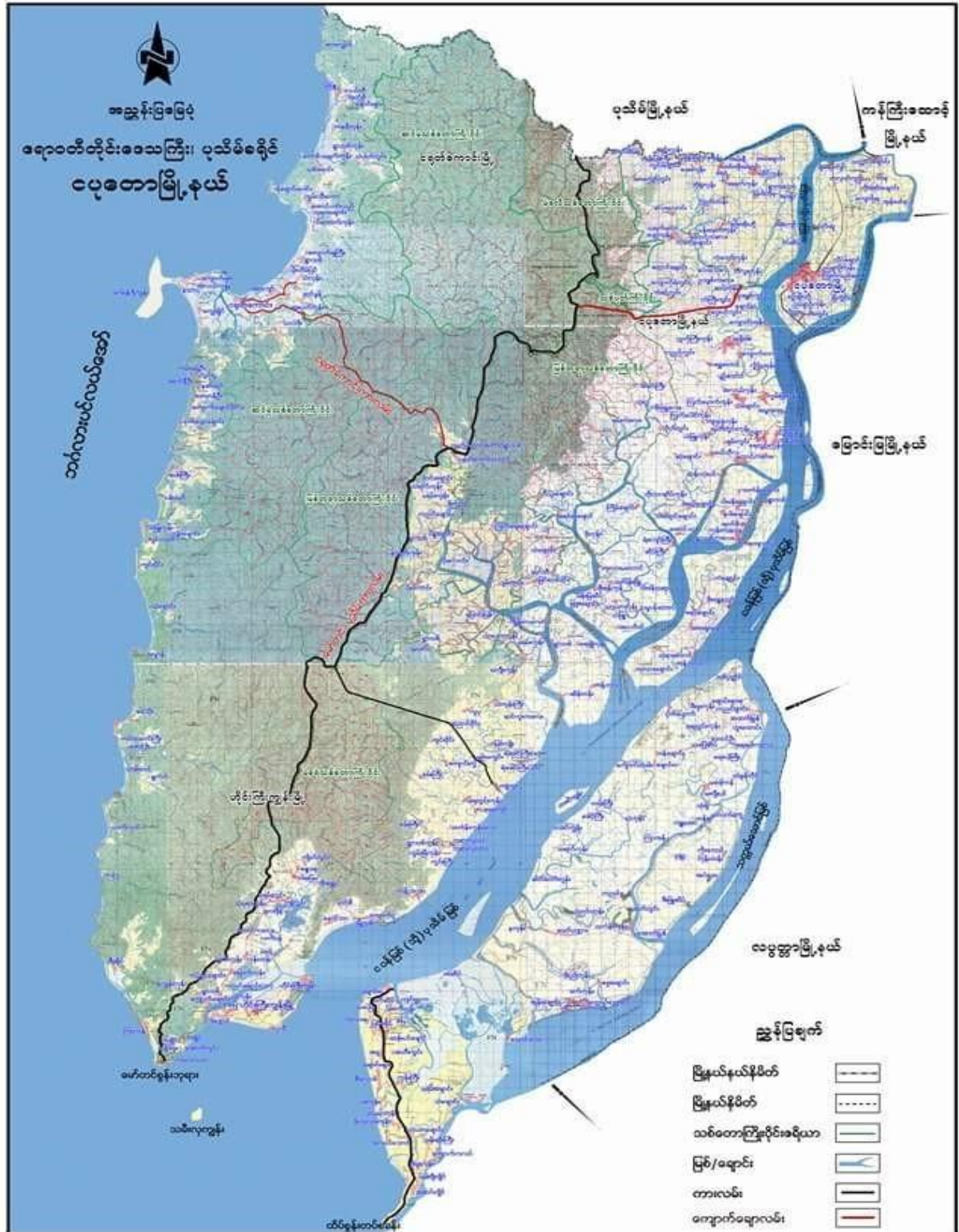

၂။ ကျေးရွာအုပ်စုမြေပုံ

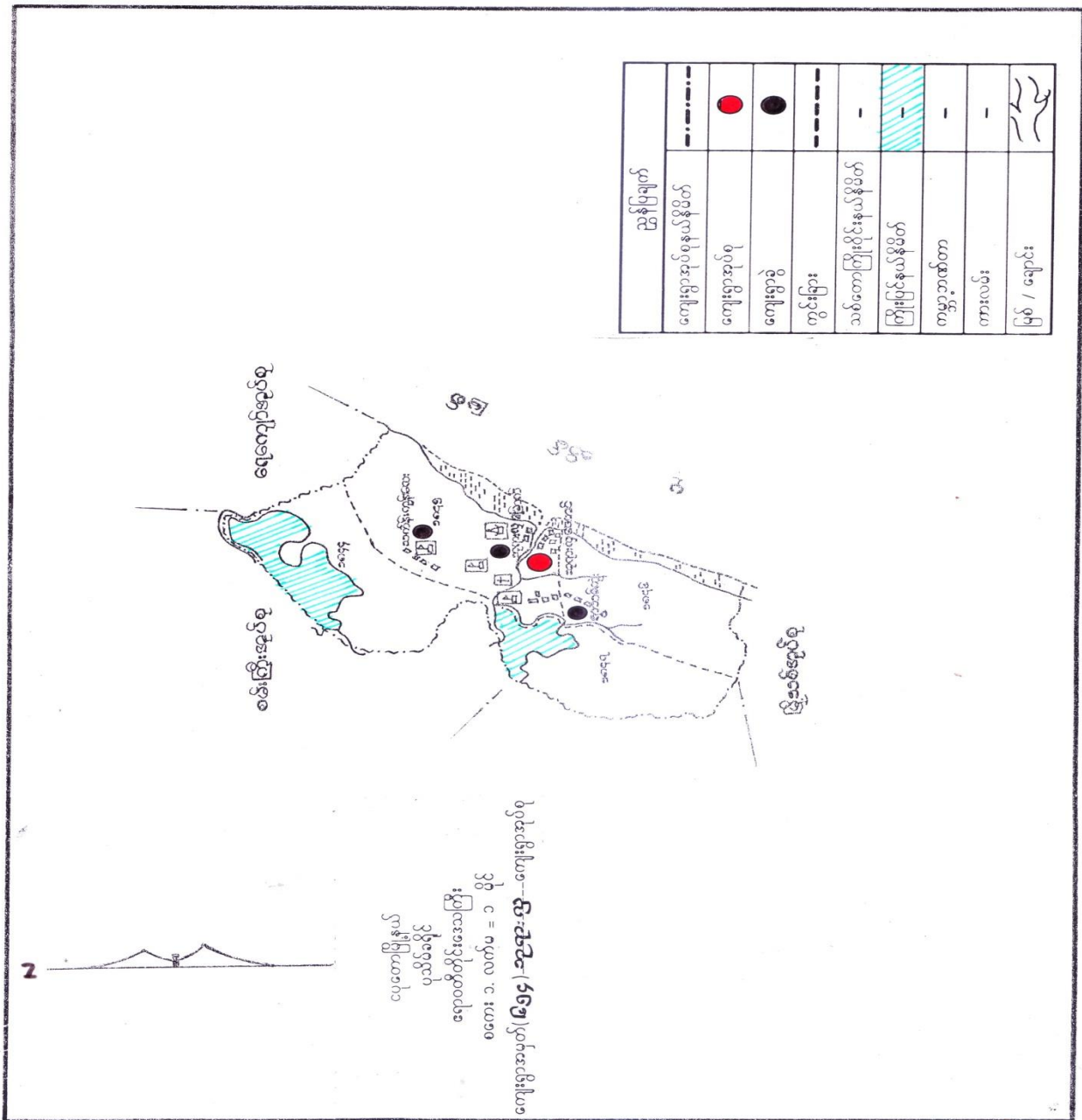

၃။ ကျေးရွာအုပ်စုအတွင်းပါဝင်သောကျေးရွာများစာရင်း

- ၁ -ဘုရားလှတောင်                      ၄-ကွင်းကြီး
- ၂-ဘုရားလှမြောက်                    ၅-သင်္ကန်းကုန်းလေး
- ၃-ကွမ်းခြံကုန်း                        ၆-ရေတွင်းကုန်းလေး

၄။ ကျေးရွာသမိုင်းအကျဉ်း

သက်ရှိ: ကုန်းလေး: ကျေးရွာသမိုင်းကြောင်း

လွန်ခဲ့သောနှစ် ပေါင်း (၁၀၀) နှစ်က စတင် တည်ထောင် ခဲ့ပါသည်။

ကရင်၊ ဗမာ အရေးအခင်းကာလတွင် ရွာသားများ ထွက်ပြေး ပျားရှောင် ပေးရ၍ ကျေးရွာတွင် နေထိုင်သူ မရှိပဲ ရွာပျက် ခဲ့ပါသည်။ ဖက်ပြို ကျေးရွာမှာ ၁၇၂၁ ခုနှစ်တွင် ဦးမောင်သွင်၊ ဦးအေးမောင် တို့မှ ဦးအောင်ကာ ကျေးရွာယယ် လေး အဖြစ် ဖြစ်လာ၍ တည်ထောင် ခဲ့ပါသည်။ နိမ့်ခြေ (၁၀) နိမ့်ခန့် နှင့် ဖြန့်လက်တက်တောင် ခဲ့ပါသည်။ ကျေးရွာ၏ အဓိက အဘဏ်မွေးဝမ်းကြောင်း လုပ်ငန်းမှာ လယ်ယာလုပ်ငန်း ဖြစ်သည်။ တစ်ရွာလုံး ဝဋ္ဋဘာသာ ကိုးကွယ်ကြသည်။

စတင် ဖွင့်လှစ် နှစ် ၁၉၆၀ - ၁၉၆၅ တွင် အခြေခံပညာ မူလတန်း (၅) ကျောင်း အဖြစ် စတင် ဖွင့်လှစ် နှစ် ၁၉၆၅ - ၁၉၇၀ တွင် ကျေးရွာမှ လိုယ်ထူလိုယ်ထ ရာရှားရမ်း ဘဏ်ကြား ခဲ့ပါသည်။ စတင် ဖွင့်လှစ် နှစ် ၁၉၇၀ - ၁၉၇၅ တွင် အခြေခံပညာ မူလတန်း ကျောင်း အဖြစ် ဖြစ်ပေါ်ခဲ့ပါသည်။ ဆရာ-ဆရာမ (၅) ဦးဖြင့် လက်ရှိတွင် ပညာသင်ကြား လျက်ရှိပါသည်။

သက္ကရာဇ် ၁၂၂၆ ခုနှစ် ဖန်တိုင်းကြီးနှင့် ၁၂၂၆ ခုနှစ် ဖန်တိုင်းများ ၂၀၀၃ ခုနှစ် ဆူနာမီနှင့် ၂၀၀၈ ခုနှစ် နာဂစ်ဖန်တိုင်း ဒဏ်များ ခံခဲ့ရပါသည်။

ဆက်သွယ်ရေး ဗဟိုနှင့် ရွာလမ်းမှာ ယာယီ ဖွင့်လှစ်ထားလမ်း အဖြစ် ရွာဘေး များဖြင့် ပိုင်းတိုး လုပ်ဆောင်ကြပြီး လက်ရှိ လမ်းမှာ ကျေးရွာသူ၊ ကျေးရွာသားများ လိုယ်ထူ လိုယ်ထ စင်းတားဘော ကျောက်စင်းလမ်း အဖြစ် တည်ရှိလျက်ရှိပါသည်။

ကျေးရွာ၏ လက်ရှိ အိမ်ထောင်စု ဦးရေမှာ ၆၄ - အိမ်ထောင်စု ရှိပြီး လူဦးရေ (၂၅၅) ဦးဖြင့် အသင်းအဆင့် ဖွဲ့စည်းတိုးတက် လျက်ရှိသော ကျေးရွာ ယယ်လေးဖြစ်ပါသည်။

၅။ လူထုပူးပေါင်းပါဝင်သော ဆန်းစစ်ခြင်းနှင့် အကဲဖြတ်ခြင်း လုပ်ငန်းစဉ် PRA/PSA အကျဉ်းချုပ်ဇယား

စဉ်	အသုံးပြုခဲ့သော PRA Tools များ	ကျား	မ
၁	ကျေးရွာအရင်းမြစ်ပြမြေပုံ (Social Map)	၂၀	၂၀
၂	ရာသီခွင်ပြပြက္ခဒိန် (Seasonal Clender)	၂၀	၂၀
၃	ဥစ္စာနေကြွယ်ဝမှု ဦးစားပေးအဆင့်သတ်မှတ်ခြင်း (Wealth Ranking)	၂၀	၂၀
၄	ကျား၊ မ ဟင့်ကူအိမ်သုံးသပ်ခြင်း (Cob Web)	၂၀	၂၀
၅	အရင်းအမြစ်အသုံးချမှုဖော်ထုတ်ခြင်း ဇယား (Asset Mapping)	၂၀	၂၀
၆	အဖွဲ့အစည်းချိတ်ဆက်မှုမြေပုံ (Veen diagram)	၂၀	၂၀

၆။ ကျေးရွာဖွံ့ဖြိုးရေးအစီအစဉ်အတွက်အသုံးပြုခဲ့သော PRA tools များနှင့် တစ်ခုချင်းစီအတွက် သုံးသပ်ချက်များ



ယုမြူရေး အရင်း အခြေခံ ပြင်ဆင်မှု ဆန်းစစ်ခြင်း နှင့် သုံးသပ်ခြင်း။

သက်င်းလှမ်းလေး ကျေးရွာ

ဘုရားလှအုပ်စု

ဧရာဝတီတိုင်း အစိုးရအဖွဲ့၊ ပုဂံတိုင်း၊ ဘုရားလှအုပ်စု၊  
 သက်င်းလှမ်းလေး ကျေးရွာ သည် ကျေးရွာ - ဖွဲ့စည်းပုံ အခြေခံ ဝတ်ကျမ်း တွင်  
 တည်ရှိနေပြီး လှမ်းလှမ်းလှမ်းလှမ်း စွာ စောင့်ရှောက်ခြင်း ဖြစ်သည်။ ကျေးရွာတွင်း  
 နေထိုင်သူများမှာ အားလုံး စွာ နေထိုင်ကြပြီး လယ်ယာလုပ်ငန်းကိုသာ  
 မြှုပ်နှံ လုပ်ကိုင်နေသည်။ အခြေခံအဆင့် (ဖွဲ့စည်းပုံ) သည် အသံခံစား  
 မှားယွင်း တောင်တင်းပျက် ကားနည်းစောင့်ရှောက်ခြင်း တခြား ကျေးရွာ များသို့  
 လှမ်းလှမ်းလှမ်းလှမ်း ခိုင်ခံ့ခြင်းသို့ လည်း မွှားရောက်စွာ ကျင့်လုပ်လုပ်ကိုင်  
 သည့် များပြားလာသည်။ ဗုဒ္ဓဘာသာ ဖွဲ့စည်းပုံများ နေထိုင်ကြ  
 သည် ပညာရေးမှာ အခြေခံပညာ များစွာ ကောင်း ဖြစ်ပြီး အသံ  
 တိုးတက်မှု အထက်တန်းကို ဘုရားလှ (တောင်) သို့ ကျမ်းကျမ်း သို့ မွှား  
 ရောက်စွာ စာက်စာရင် ရသည်။ ဘာသာရေး နှင့် ဖတ်သက်စွာ ဘုရားလှ  
 မြောက် သို့ မွှားရောက် စွာ ကိုးကွယ်ကြသည်။  
 ယုမြူရေး အဖွဲ့ဝင်များ ဖွဲ့စည်းပုံ ပြင်ဆင်ခြင်းတွင် စာသင်ကျောင်း  
 ဖွဲ့စည်းရေး ကော်မတီ ဖွဲ့စည်းခြင်း၊ စာသင်ကျောင်း အခြေခံ အဆင့်  
 သစ် ဆောက်လုပ်ခြင်း၊ တတိယတန်း အထက်တွင် အခြေခံ အဆင့် အားလုံး  
 ဆရာမများ ခန့်အပ်ခြင်း စာသင်ကျောင်း တွင် ကျောင်းပုံပြင်ခြင်း ကိုတင်ပြ တောင်းဆိုထားပါ  
 သည်။

<p>သတ္တန်းကုန်းလေး: 1၀၇၇:၅၅ အုပ်စု 10.3.2017</p>		<p><b>ရာသီခွင်ပြ မြေပုံနှင့် လဟာ:</b></p>										<p>Update 22.12.17 Update 5.10.18</p>				
အခြေအနေ	ဇူလိုင်	ဇူလိုင်	ဇူလိုင်	ဇူလိုင်	ဇူလိုင်	ဇူလိုင်	ဇူလိုင်	ဇူလိုင်	ဇူလိုင်	ဇူလိုင်	ဇူလိုင်	ဇူလိုင်	ဇူလိုင်	ဇူလိုင်	ဇူလိုင်	ဇူလိုင်
ရာသီဥတု	☀	☀	☀	☀	☀	☀	☀	☀	☀	☀	☀	☀	☀	☀	☀	☀
လယ်လုပ်ငန်း	—	—	—	—	—	—	—	—	—	—	—	—	—	—	—	—
ဝင်ငွေရှင်	၀	၀	၀	၀	၀	၀	၀	၀	၀	၀	၀	၀	၀	၀	၀	၀
လမ်းဖုံးအကာအရံ	—	—	—	—	—	—	—	—	—	—	—	—	—	—	—	—
ကျေးစား	—	—	—	—	—	—	—	—	—	—	—	—	—	—	—	—
ဝင်ငွေ ထွက်ခွဲ	၀	၀	၀	၀	၀	၀	၀	၀	၀	၀	၀	၀	၀	၀	၀	၀
စားယက်ပုံ လ	—	—	—	—	—	—	—	—	—	—	—	—	—	—	—	—

ပေါက်စု ၈-2017  
၆-20  
၆=4၀၆ယက်

ပြန်လည်ပြင်ဆင်ချက် ၆.12.17



အုတ်တိုင်း၊

ယုတောမြို့-

ဘုရားလှအုပ်စု

သက်တမ်းကျော်၊ လေးမကျေးရွာ

ကုသိခွင့်ပြုစာ:

ဆွေးနွေးခြင်းနှင့်ဆိုင်ဆိုင်ခြင်း:

၇ကမ္ဘီ 11.3.2017

- ကယပ်ယာလုပ်ငန်းကို ခံစားကုသနိုင်သည်။
- ကယပ်ယာ လုပ်ငန်း ချိန် သာလင်တွေပြု၍ အခြားချိန်များတွင်လည်း ပြုမူနည်းသည့် ကယပ်ယာလုပ်ငန်းကို အနည်းငယ်လုပ်ကိုင်ကြသည်။
- အားကပ်သော ကယားများမှာ စားဖိတ်၊ စားခွဲ၊ ကေဆုန်၊ သီတင်း၊ ကျစ်လများ ဖြစ်ကြသည်။
- အမျိုးသမီးများသည် စပါးစိုက်ခြင်း၊ ကောက်ခံခြင်း၊ စုတ်ချိန်များကို လုပ်ကိုင်ကြသည်။
- အမျိုးသမီးများသည် နေရာခြားခြင်း၊ မြေ ခိုင်းခြင်း၊ လိမ္မော်များတွင် အချိန်စေ့ချိန်စေ့ခြင်း၊ ကြော်ငြာခြင်းဖြစ်သည်။
- အားကပ်ချိန်တွင် ထင်ရှားလုပ်ငန်းများ ဆောင်ရွက်ခြင်း၊
- အမျိုးသားများနှင့် အမျိုးသမီးများ စား၊ တူ ဝတ်စားဆင်ယင်မှု၊ အကြောင်း ဆွေးနွေးခြင်း၊
- မိုးရာသီ၌ လင်းဆန်ဆွတ်ရေး၊ မကောင်း၍ သွားမစားဘဲ သည်းနာတွက် ဆက်ဆွတ်ရေး၊ လက်၊ ပွဲဆွတ်၊ ကမ်းများ ကောင်းမွန်ရန် ပြုကပ်သည်။

သင်္ချာကျမ်းစာ: ဘုရားလှအုပ်စု	<b>ဥစ္စာဓာတ်ဖြည့်စွမ်းရည်</b>		ပြန်လည်ဖြည့်ဆည်းရက်စွဲ: ၆.၇.၂၀.၁၉
အဆင့်	သက်တမ်း / ဝိညာဉ် / ဝိညာဉ် / ဝိညာဉ်	ပြန်လည်ဖြည့်ဆည်းရက်စွဲ	၇၅%
အခြေခံအဆင့်ဆိုင်ရာ:	ပျော်ရွှင်စရာ၊ လှပစရာ (၂၀) နေရာ၊ အဆင့်၊ ဝိညာဉ်၊ အဆင့်၊ လှပစရာ၊ လှပစရာ၊ ကလေးများ: တက္ကသိုလ်ထိထားနိုင်။	၆	၉.၃၇%
ပြောင်းလဲခြင်း	ပျော်ရွှင်စရာ၊ လှပစရာ (၂၀) နေရာ၊ အဆင့်၊ ဝိညာဉ်၊ အဆင့်၊ လှပစရာ၊ လှပစရာ၊ ကလေးများ: တက္ကသိုလ်ထိထားနိုင်။	၁၀	၁၅.၆၃%
နှစ်ပတ်စပတ်:	ဝိညာဉ်၊ လှပစရာ၊ လှပစရာ (၅) နေရာ၊ အဆင့်၊ ဝိညာဉ်၊ လှပစရာ၊ လှပစရာ (၅) နေရာ၊ ကလေးများ: အထက်တန်းထိထားနိုင်။	၂၀	၃၁.၂၅%
အဆင့်မြင့်ဆုံး:	ဝိညာဉ်၊ လှပစရာ၊ လှပစရာ (၁၀) နေရာ၊ အဆင့်၊ ဝိညာဉ်၊ လှပစရာ၊ လှပစရာ (၁၀) နေရာ၊ ကလေးများ: အထက်တန်းထိထားနိုင်။	၂၈	၄၃.၇၅%
စုစုပေါင်း:	ပြန်လည်ဖြည့်ဆည်းရက်စွဲ = ၁၀ (၂၀) + ၁၀ (၂၀) = ၂၀	၆၄	၁၀၀%

ကျောင်းတိုင်း                      ယုတောမြို့                      ဘုရားလှအုပ်စု                      သင်္ဘောကျေးရွာလေးကျေးရွာ  
အစည်းအဝေးအကြောင်းအရာ  
 ရက်စွဲ 11-3-2017  
အစည်းအဝေးအကြောင်းအရာ  
 → ကျေးရွာအတွင်းတွင် အဖွဲ့အစည်းဆုံးဖြတ်ချက်ပေးရန် အစည်းအဝေးကျင်းပခြင်း။  
 → ကျေးရွာအတွင်းတွင် အဖွဲ့အစည်းပေးရန် အစည်းအဝေးကျင်းပခြင်း (၇၈) အစည်းအဝေးကျင်းပခြင်း။  
 → အစည်းအဝေးအကြောင်းအရာအရ အဖွဲ့အစည်းပေးရန် အစည်းအဝေးကျင်းပခြင်း၊ အစည်းအဝေးအကြောင်းအရာအရ အစည်းအဝေးကျင်းပခြင်း၊ အစည်းအဝေးအကြောင်းအရာအရ အစည်းအဝေးကျင်းပခြင်း။  
 → အစည်းအဝေးအကြောင်းအရာအရ အစည်းအဝေးကျင်းပခြင်း၊ အစည်းအဝေးအကြောင်းအရာအရ အစည်းအဝေးကျင်းပခြင်း၊ အစည်းအဝေးအကြောင်းအရာအရ အစည်းအဝေးကျင်းပခြင်း။  
 → အစည်းအဝေးအကြောင်းအရာအရ အစည်းအဝေးကျင်းပခြင်း၊ အစည်းအဝေးအကြောင်းအရာအရ အစည်းအဝေးကျင်းပခြင်း၊ အစည်းအဝေးအကြောင်းအရာအရ အစည်းအဝေးကျင်းပခြင်း။

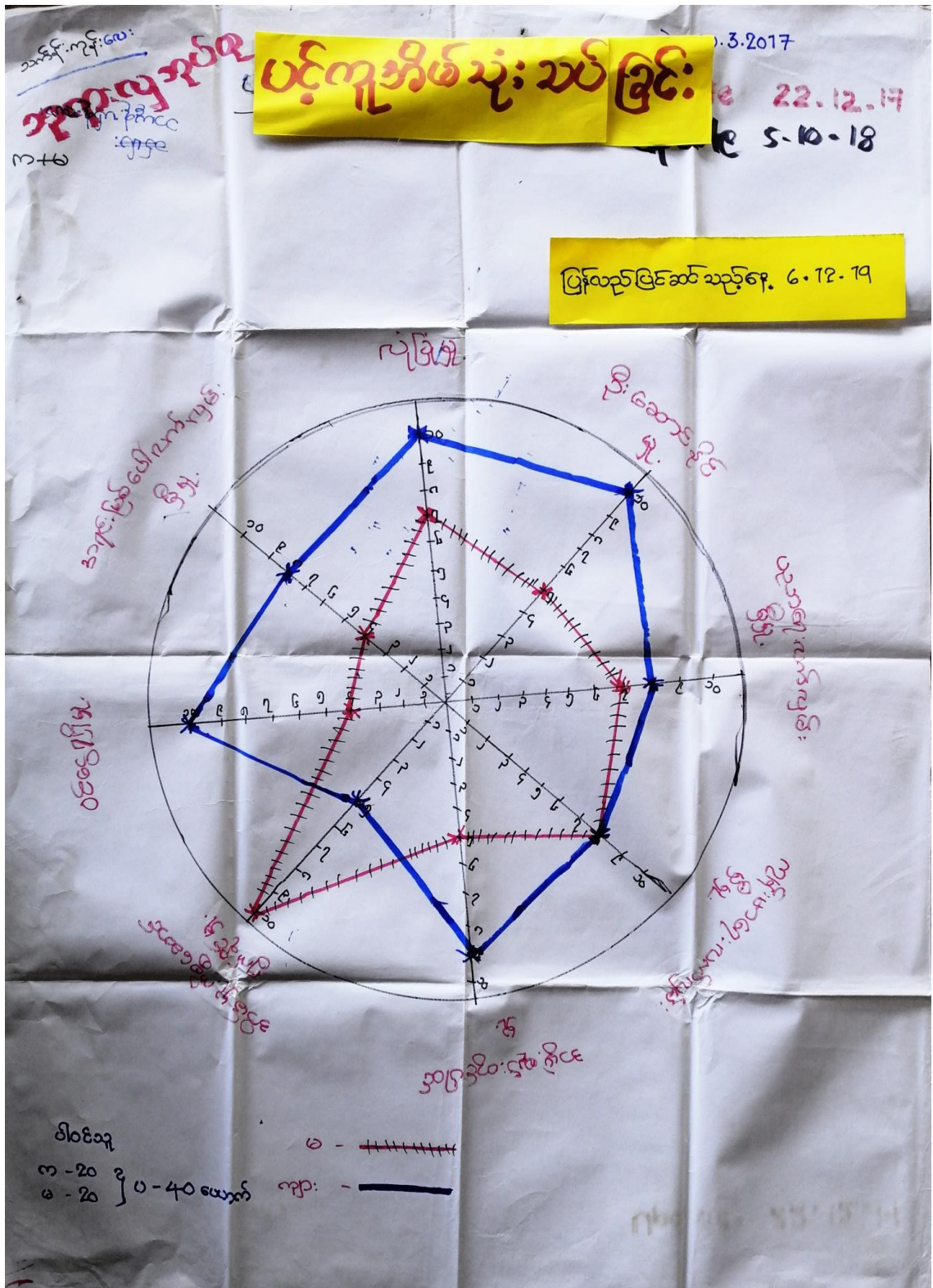

စာထိခိုင်း၊

ယူစောမြို့

ဘုရားလှကျေးရွာ

သင်္ကြန်ကျေးရွာ

ပင့်ကူ အိမ်သုံး သင်ခွင့်

ဆွေးနွေးခြင်းနှင့် ဆန်းစစ်ခြင်း



၇၈၅-၁၁.၈.၂၀၁၇

- အမျိုးသမီးများသည် ဦးဆောင်နိုင်မှု၊ ထင်ရှားရှိမှု၊ အဖွဲ့အစည်းတွင်ပါဝင်မှု၊ အကောင်အထည်ဖော်လုပ်ကိုင်မှု၊ ဦးစီးတို့တွင် အမျိုးသားများထက် အားရည် ရှိသည်။
- အမျိုးသားများသည် စိမ်းမှု ကိစ္စဆောင်ရွက်နိုင်မှုတွင် အားရည် ရှိသည်။
- အမျိုးသမီးများသည် အိမ်မှုကိစ္စများတွင်သာ အချိန်ပေးဆောင်ရွက်နေခြင်းကြောင့် ဝင်ရောက်မှု၊ ဦးဆောင်နိုင်မှုတို့တွင် အမျိုးသားများ၏ ဝင်ရောက်မှုတွင်သာ ရှိသည်။
- ကျေးရွာတွင် အမျိုးသမီးသိသည့် အသိအမှတ်ဆောင်ဆွေးနွေးပွဲများ၊ လုပ်ပိုင်ခွင့်၊ ခွင့်လှစ် အားပေးမှု၊ တစ်ဖက်တစ်ခြမ်း ဖြစ်ပွားခြင်းများကို လေ့လာရုံမျှသာမက ဆောင်ရွက်ရာတွင် အမျိုးသမီးများအား လက်ခံဆောင်ရွက်ပေးခြင်းဖြင့် ကူညီနိုင်မည်။

အရင်းမြစ်သုံးစွဲမှုပြင်ပယာ

သက်တမ်းကုန်လေး  
ဘုရားလှအုပ်စု  
ရက်စွဲ- 10.3.2017

Update 22.12.17  
Update 5.10.18

		
<p>လယ်</p> <p>တောင်ယာ</p> <p>ဒိန်းဒေါင်း</p> <p>လယ်ထွက်စက်</p> <p>ဆိုင်ကယ်</p> <p>စက်ဘီး</p> <p>မိုက်</p> <p>စက်ပျော</p> <p>ပျော</p> <p>ခုယ်ကလီ</p>	<p>အသံချုပ်စက်</p> <p>ဈေးရောင်း</p> <p>ဆိုင်ကယ်</p> <p>စက်ဘီး</p> <p>ကောက်ခိုက်</p> <p>ကောက်နှိပ်</p> <p>ဒီဗီယူ ကိစ္စ</p>	<p>လယ်</p> <p>ဆိုင်ကယ်</p> <p>တောင်ယာ</p> <p>စက်ဘီး</p> <p>ဒိန်းဒေါင်း</p> <p>ခုယ်ကလီ</p>

၈-၂၀ } ၀-၄၀ ယောင်  
၉-၂၀ }

ရာထီဆိုင်

ငါ့အဖေ

ဘုရားလှကျေးရွာ

သတ္တန်းကုန်းလေးကျေးရွာ

ပိုင်ဆိုင်မှုဆိုင်ဆိုင်

ရက်စွဲ 11.3.2017

ဆွေးနွေးခြင်းနှင့် ဆိုင်ဆိုင်

- ဂမ္ဘာ၊ တောင်ယာ၊ ဝိန်းဒေါင်း၊ လယ်ထွက်ကုန်၊ ဆိုင်ကယ်ကော်ဘီ၊ ပျက်၊ ကော်ဗော့၊ ဂေ့၊ မြေ၊ ကာဘီ စသည် အရပ် အရပ်များကို အမျိုးသားများကထိန်းချုပ်ထားသည်။
- ကပ်ချပ်ကပ်၊ အိမ်မှုကိစ္စ၊ ဂေ့၊ ကော်ဗော့ စသည်တို့ကို အမျိုးသမီးများကထိန်းချုပ်ထားသည်။
- ထိန်းချုပ်မှုတွင် အမျိုးသားများကပို၍ ထိန်းချုပ်မှုရှိသည်။
- အမျိုးသမီးများ ဆုံးဖြတ်ချက်ချခြင်း၊ အကောင်အထည်ဖော်ဆောင်ရွက်ခြင်းတို့တွင် အမျိုးသားများ နှင့် တန်းတူဆွေးနွေးခြင်းဖြစ် ပစ္စည်းများ တန်းတူပိုင်ဆိုင်ခွင့်ရှိကြောင်း သိရှိနိုင်သည်။

၄





သင်္ကန်းကုန်းလေး

ဘဏ္ဍာလှအုပ်စု

အဖွဲ့ အစည်း ချိတ်ဆက် မှု၊ ငါယာ

ဆန်းစစ်ချက်

- အုပ်ချုပ်ရေးဖွဲ့သည့် ကျေးရွာအတွင်းရှိ အဖွဲ့အစည်းများနှင့် ချိတ်ဆက်၍ ဖွံ့ဖြိုးရေး လုပ်ငန်းများကို ဆောင်ရွက် ကြသည်။
- ဂေါ်ပကနှင့် နာရေးကူညီမှုအဖွဲ့သည် ကာသာရေး ၊ နာရေး ကိစ္စ များတွင် ကူညီဆောင်ရွက်သည်။
- ကျောင်းကော်မတီများသည် ကျောင်းသား/သူများ သင်ကြားရေး လွယ်ကူအောင် ဆောင်ရွက်ပေးသည်၊ ကျောင်းဖိလီအုပ်ချုပ် များကို ဆောင်ရွက်ပေးသော အဖွဲ့ဖြစ်သည်။
- ဖြစ်ပျက်ရောင်နှင့် ပတ်အဖွဲ့တို့သည် ကျေးရွာ ဖြစ်ပျက်အခန်း ဖြစ်ပြီး ထင်ရှေး လုပ်ငန်းများအတွက် ချေးငွေပေးသောအဖွဲ့ ဖြစ်သည်။
- လူထုပဟိုဠာစီမံကိန်း ကော်မတီသည် ကျေးရွာ၏ အဓိက လျှို့ဝှက်သော ဖွံ့ဖြိုးရေး လုပ်ငန်းကို ဖော်ထုတ်၍ အမျိုးသား အမျိုးသမီး တန်းတူအခွင့်အရေးပေးဆောင်ရွက်သော အဖွဲ့ ဖြစ်သည်။

၇။ ကျေးရွာကော်မတီရွေးချယ်ခြင်းနှင့်ကျေးရွာဖွံ့ဖြိုးရေးအစီအစဉ်ဆောင်ရွက်မှုမှတ်တမ်းခါတ်ပုံများ



၈။ ကျေးရွာစီမံကိန်းအထောက်အကူပြုကော်မတီဝင်များစာရင်း

စဉ်	အမည်	ကျား/မ	ရာထူး
၁	ဦးမောင်စန်းအေး	ကျား	ကျေးရွာစီ/ထောက်ဥက္ကဋ္ဌ
၂	ဒေါ်သေးသေး	မ	ကျေးရွာစီ/ထောက်ဥက္ကဋ္ဌ
၃	ဦးစိုးဝင်း	ကျား	စောင့်ကြည့်ကြီးကြပ်ရေးဆပ်ကော်မတီ
၄	ဒေါ်ခင်အုန်းမြင့်	မ	စောင့်ကြည့်ကြီးကြပ်ရေးဆပ်ကော်မတီ
၅	ဦးဝင်းအေး	ကျား	ဝယ်ယူရေးဆပ်ကော်မတီ
၆	ဒေါ်ဇင်မာအေး	မ	ဝယ်ယူရေးဆပ်ကော်မတီ
၇	ဦးစိုးမြင့်	ကျား	လည်ပတ်ရေးနှင့်ပြင်/ထိန်းဆပ်ကော်မတီ
၈	ဒေါ်ဇာနည်အေး	မ	လည်ပတ်ရေးနှင့်ပြင်/ထိန်းဆပ်ကော်မတီ
၉	ဦးကျော်ဝင်းအေး	ကျား	စေတနာ့ဝန်ထမ်း
၁၀	ဒေါ်ဝင်းညို	မ	စေတနာ့ဝန်ထမ်း
၁၁	ဦးခင်သောင်း	ကျား	အကြံပြုတိုင်ကြားဖြေရှင်းရေး
၁၂	ဒေါ်ခင်ပိုင်း	မ	အကြံပြုတိုင်ကြားဖြေရှင်းရေး
၁၃	ဒေါ်မိဖြူ	မ	ကျေးရွာစာရင်းကိုင်

၉။ ကျေးရွာအခြေခံအချက်အလက်များ (ပုံစံ ၀ - ၁) ပထမနှစ်စက်ဝန်း

ပုံစံ - ၀ - ၁ ကျေးရွာအခြေခံအချက်အလက်များ (Form PC 1)

လမ်းညွှန်ချက်၊ ကျေးရွာတစ်ရွာသို့ ပထမဆုံးပိတ်ဆက်ခရီး သွားရောက်သောအခါ လူထုစည်းရုံးရေးမှူးသည် ကျေးရွာ ခေါင်းဆောင်များအား ကျေးရွာအချက်အလက်များကို မေတ္တာရပ်ခံ၍ တောင်းခံရသည်။ ဤအချက်အလက်များကို စီမံကိန်း မိတ်ဆက်အစည်းဝေးပတ်ပတ်တိုင်ခံတောင်းခံရမည်။ စီမံကိန်းမိတ်ဆက်အစည်းဝေးတွင် လူထုစည်းရုံးရေးမှူးသည် ဤအချက်အလက် များအား စစ်ဆေးပြီး မှန်ကန်အောင်ပြုလုပ်ရမည်။ ပြီးနောက်တွင် လူထုစည်းရုံးရေးမှူးမှ သတင်းအချက်အလက်ထံသို့ Tablets မှ တစ်ဆင့် ဖြည့်သွင်းရမည်။

ကျေးရွာခေါင်းဆောင် အမည် ဦးဗျာသာ	ကျေးရွာခေါင်းဆောင်၏ ဖုန်းနံပါတ် ၀၇၂၅၃၄၅၄၆၇၂	လူထုစည်းရုံးရေးမှူး၏ အမည် ရဲထီးလှိုင်
ပြည်နယ်၊ တိုင်းဒေသကြီး ဧရာဝတီ	မြို့နယ် ယုစော	ကျေးရွာအုပ်စု ၁၃၇၇.၇၅
ကျေးရွာ ၁၁-၇၅-၇၇၅ 'ပေး'		

က။ လူဦးရေ

လူမျိုးစု	အိမ်ထောင်စုအရေအတွက်	ကိုးကွယ်သည့်ဘာသာ	အိမ်ထောင်စုအရေအတွက်
လူမျိုးစု (၁) <del>ဗမာ</del>	၆၄	ဘာသာ (၁) - ဗုဒ္ဓ	၆၄
လူမျိုးစု (၂) -----		ဘာသာ (၂) -----	
လူမျိုးစု (၃) -----		ဘာသာ (၃) -----	
လူမျိုးစုရော -----		ဘာသာရော -----	
အခြား	အရေအတွက်		
မသန်စွမ်းသူများ	၂		၂
သက်တိုင်းရှည်အိုများ (၆၅ နှစ် နှင့် အထက်)	၅		၅
စစ်ဘေးရှောင် (သို့မဟုတ်) ရွှေ့ပြောင်းနေထိုင်၊ ပြောင်းရွှေ့			

လူဦးရေ	အမျိုးသား (အရေအတွက်)	အမျိုးသမီး (အရေအတွက်)	အိမ်ခြေအရေအတွက်
လူမျိုးစု (၁) <del>ဗမာ</del>	၁၃၇	၁၂၂	၆၀
လူမျိုးစု (၂) -----			
လူမျိုးစု (၃) -----			
အခြား			
အိမ်ထောင်စုဦးစီး	၆၁	၃	

(ခ) အခြေခံအဆောက်အအုံ အသုံးအဆောင်များ

စာသင်ကျောင်း	အမှတ် ခြံမီ	ကျန်းမာရေး	အမှတ် ခြံမီ	ဘာသာရေး အဆောက်အအုံများ	အမှတ် ခြံမီ
အထက်တန်းကျောင်း	၈	ဆေးရုံ	၈	စေတီ	၇
အလယ်တန်းကျောင်း	၈	ကျန်းမာရေးဌာန	၈	ဘုန်းကြီးကျောင်း	၇
မူလတန်းကျောင်း	၇	ကျန်းမာရေးဌာနခွဲ	၈	ဟိန္ဒူဘုရားကျောင်း	၂
မူကြိုကျောင်း	၂	ဆေးပေးခန်း	၂	ခရစ်ယာန်ကျောင်း	၂
အခြား	၂	အခြား	၂	ဝါဒီ	၂
				အခြား	၁
မှတ်ချက်		မှတ်ချက်		မှတ်ချက်	

(ဂ) ကျွမ်းကျင်သူများမှတ်တမ်း (ကျေးရွာတွင်နေထိုင်သော သို့မဟုတ် တခြားရွာမှလာရောက်သောကျွမ်းကျင်သူများ)

(ခ) စာသင်ကျောင်း			(၂) ကျန်းမာရေး			(၃) လက်မှုပညာရှင်		
	ရွာတွင်နေထိုင်သူ	အခြားရွာမှလာသူ		ရွာတွင်နေထိုင်သူ	အခြားရွာမှလာသူ		ရွာတွင်နေထိုင်သူ	အခြားရွာမှလာသူ
မူလတန်း/ပြထောင်/မ	၇	✓	ဆရာဝန်	၈	၇	လက်သမား	၂	၈
အထက်တန်း/ပြထောင်/မ	၂	၂	လက်ထောက်ကျန်းမာရေးမှူး	၂	၂	ပန်းရုံ	၂	၂
အလယ်တန်း/ပြထောင်/မ	၇	၇	အမျိုးသမီးကျန်းမာရေးဆရာမ	၈	၇	လျှပ်စစ်ကျွမ်းကျင်ပီးသမား	၇	၈
မူတည်ဆရာ/မ	၂	၂	သားဖွားဆရာမ	၂	၂	ရေပိုက်သူ	၂	၂
အခြား	၂	၂	ပြည်သူ့ကျန်းမာရေးလုပ်သား	၀	၂	ကော်ပြင်ဆရာ	၂	၀
မှတ်ချက်			မှတ်ချက်			မှတ်ချက်		

(ဃ) ကျေးရွာသို့ ရောက်ရှိနိုင်သည့် လမ်းအခြေအနေ / ကျေးရွာတစ်ရွာသည် ၎င်း၏ ကျေးရွာအုပ်စုနှင့် ဆက်သွယ်ထားသော လမ်းအခြေအနေ (အောက်ပါတို့ကို ဝိုင်းပါ)

ကျောက်ကြမ်းလမ်း: ကတ္တရာလမ်း: ကွန်ကရစ်လမ်း: မော်တော်ဆိုင်ကယ်လမ်း:  
 ကျောက်ခင်းလမ်း: မြေသားလမ်း: လူသွားလမ်း: အခြား: \_\_\_\_\_

(င) ကျေးရွာဖွံ့ဖြိုးမှု စီမံချက်

(၁) လူထုဝဟိုပြုစီမံကိန်းပထဝီပုံ ဤကျေးရွာတွင်ကျေးရွာဖွံ့ဖြိုးမှု စီမံချက်ရှိခဲ့ပါသလား? ရှိပါသည် / မရှိပါ / မသိပါ

(၂) ရှိခဲ့ပါလျှင် ဤစီမံချက်ကို မည်သည့် ခုနှစ်တွင်ပြင်ဆင်ခဲ့ပါသနည်း? နှစ် ၂၀၁၆ / မသိပါ

(၃) ဤစီမံချက်ကို ဖြည့်ဆည်းပေးအားပေးခဲ့ပါသလား? ပြုခဲ့ပါသည် / မပြုခဲ့ပါ / မသိပါ

မှတ်ချက် -> ကျေးရွာအုပ်စု

(စ) ခရီးအကွာအဝေး

(၁) ဤကျေးရွာ၏ ဝဟိုမှ ၎င်းကျေးရွာအုပ်စု၏ ဝဟိုအထိ ခရီးမိုင်မည်မျှ ကွာဝေးသနည်း? မိုင်----- / မသိပါ

(၂) ဤကျေးရွာမှ ၎င်းကျေးရွာအုပ်စု၏ ဝဟိုအထိ သွားလာရာတွင် ကြာမြင့်သည့် အချိန်

ခြောက်သွေ့ရာသီတွင် ကြာချိန် ၇.၁၅ မိနစ် ----- ထော်လာရီး / မော်တော်ဆိုင်ကယ် / မြေလျင် / လား / မော်တော်ဘုတ် / အခြား: -----

မိုးရာသီတွင် ကြာချိန် ၁၀.၁၅ မိနစ် ----- ထော်လာရီး / မော်တော်ဆိုင်ကယ် / မြေလျင် / လား / မော်တော်ဘုတ် / အခြား: -----

(ဆ) ပတ်ဝန်းကျင်ဆိုင်ရာ သဘာဝဘေးအန္တရာယ်

ဤကျေးရွာတွင် ရေကြီးခြင်းကဲ့သို့ သဘာဝဘေးအန္တရာယ် ကျရောက်ဖူးခြင်း ရှိပါသလား။

၂ မရှိပါ ရှိပါသည် ရှိလျှင် ဖော်ပြပါ -----

(ဇ) ကျေးရွာတွင် ခွဲစည်းထားသော အဖွဲ့အစည်းများ

လူထုဝဟိုပြုစီမံကိန်းပထဝီပုံ ဤကျေးရွာတွင် ကျေးရွာဖွံ့ဖြိုးရေးအတွက် အစိုးရ (သို့) ရွာသားများကိုယ်တိုင် (သို့) စီမံကိန်းတစ်ခုခုမှ ခွဲစည်းထားသည့် အဖွဲ့အစည်းများ ရှိပါသလား။

(၁) -----

(၂) -----

(ဈ) အထွေထွေအုပ်ချုပ်ရေး ဦးစီးဌာန (GAD) မှ မှတ်တမ်းတင်ထားခြင်း

ဤကျေးရွာသည် အထွေထွေအုပ်ချုပ်ရေး ဦးစီးဌာန (GAD) မှ မှတ်တမ်းတင်ထားမှု ရှိပါသလား။

၂ မရှိပါ ရှိပါသည်

ကျေးရွာခေါင်းဆောင်

အမည် ဦးဗျာအောင်

လက်မှတ် ဦးဗျာအောင်

နေ့စွဲ ၆. ၃. ၂၀၁၇

လူထုစည်းရုံးရေးမှူး

အမည် ရဲဝင်းအောင်

လက်မှတ် ရဲဝင်းအောင်

နေ့စွဲ ၅. ၃. ၂၀၁၇

ကျေးရွာအခြေခံအချက်အလက်များ (ပုံစံ ၀ - ၁) ဒုတိယနှစ်စက်ဝန်

ပုံစံ - ၀ - ၁ ကျေးရွာအခြေခံအချက်အလက်များ (Form PC 1)

လမ်းညွှန်ချက်၊ ကျေးရွာတစ်ရွာသို့ ပထမဆုံးပိတ်ဆက်ခရီး သွားရောက်သောအခါ လူထုစည်းရုံးရေးမှူးသည် ကျေးရွာ  
ခေါင်းဆောင်များအား ကျေးရွာအချက်အလက်များကို မေတ္တာရပ်ခံ၍ တောင်းခံရမည်။ ဤအချက်အလက်များကို စီမံကိန်း  
ပိတ်ဆက်အစည်းပေးပတ်ပိတ်ဆက်ခရီးစဉ်တွင် စီမံကိန်းပိတ်ဆက်အစည်းပေးတွင် လူထုစည်းရုံးရေးမှူးသည် ဤအချက်အလက်  
များအား စစ်ဆေးပြီး မှန်ကန်အောင်ပြုလုပ်ရမည်။ ပြီးနောက်တွင် လူထုစည်းရုံးရေးမှူးမှ သတင်းအချက်အလက်ထံသို့ Tablets မှ  
တဆင့် ဖြည့်သွင်းရမည်။

ကျေးရွာခေါင်းဆောင် အမည် <b>ဦးလှသော်</b>		ကျေးရွာခေါင်းဆောင်၏ ဖုန်းနံပါတ် <b>၀၅. 253345621</b>	လူထုစည်းရုံးရေးမှူး၏ အမည်
ပြည်နယ်/တိုင်းဒေသကြီး <b>ဧရာဝတီတိုင်း</b>	မြို့နယ် <b>ဇေယျဝတီ</b>	ကျေးရွာအုပ်စု <b>ဘုရားလှ</b>	ကျေးရွာ သစ်နံ့/လှမ်း/ဇေယျ

က။ လူဦးရေ

လူမျိုးစု	အိမ်ထောင်စုအရေအတွက်	ကိုးကွယ်သည့်ဘာသာ	အိမ်ထောင်စုအရေအတွက်
လူမျိုးစု (၁) - <b>ဗမာ</b>	<b>64</b>	ဘာသာ (၁) <b>ဗုဒ္ဓ</b>	<b>64</b>
လူမျိုးစု (၂) -----		ဘာသာ (၂) -----	
လူမျိုးစု (၃) -----		ဘာသာ (၃) -----	
လူမျိုးစုရော အခြား -----		ဘာသာရော -----	
	အရေအတွက်		
မသန်စွမ်းသူများ	<b>၇</b>		
သက်ကြီးရွယ်အိုများ (၆၅ နှစ် နှင့် အထက်)	<b>၅</b>		
စစ်ဘေးရှောင် (သို့မဟုတ်) ရွှေ့ပြောင်းနေထိုင်၊ ပြောင်းရွှေ့			

လူဦးရေ	အမျိုးသား (အရေအတွက်)	အမျိုးသမီး (အရေအတွက်)	အိမ်ခြေအရေအတွက်
လူမျိုးစု (၁) - <b>ဗမာ</b>	<b>137</b>	<b>122</b>	<b>60</b>
လူမျိုးစု (၂) -----			
လူမျိုးစု (၃) -----			
အခြား			
အိမ်ထောင်စဦးစီး	<b>61</b>	<b>3</b>	

(ခ) အခြေခံအဆောက်အအုံ အသုံးအဆောင်များ

စာသင်ကျောင်း	အမှတ် ခြံမပါ	ကျန်းမာရေး	အမှတ် ခြံမပါ	ဘာသာရေး အဆောက်အအုံများ	အမှတ် ခြံမပါ
အထက်တန်းကျောင်း	၈	ဆေးရုံ	၈	စေတီ	၇
အလယ်တန်းကျောင်း	၈	ကျန်းမာရေးဌာန	၈	ဘုန်းကြီးကျောင်း	၇
မူလတန်းကျောင်း	✓	ကျန်းမာရေးဌာနခွဲ	၈	ဟိန္ဒူဘုရားကျောင်း	၂
ပျက်ကျကျောင်း	၂	ဆေးပေးခန်း	၂	ခရစ်ယာန်ကျောင်း	၂
အခြား	၂	အခြား	၂	ဗလီ	၂
မှတ်ချက်		မှတ်ချက်		အခြား	၁
				မှတ်ချက်	

(ဂ) ကျွမ်းကျင်သူများမှတ်တမ်း (ကျေးရွာတွင်နေထိုင်သော သို့မဟုတ် တခြားရွာမှလာရောက်သောကျွမ်းကျင်သူများ)

(၁) စာသင်ကျောင်း			(၂) ကျန်းမာရေး			(၃) လက်မှုပညာရှင်		
	ရွာတွင်နေထိုင်သူ	အခြားရွာမှလာသူ		ရွာတွင်နေထိုင်သူ	အခြားရွာမှလာသူ		ရွာတွင်နေထိုင်သူ	အခြားရွာမှလာသူ
မူလတန်းပြဆရာ/မ	၇	✓	ဆရာမနီ	၈	၇	လက်သမား	✓	၈
အထက်တန်းပြဆရာ/မ	၂	၂	လက်ထောက်ကျန်းမာရေးမှူး	၂	၂	ပန်းရံ	၂	၂
အလယ်တန်းပြဆရာ/မ	၇	၇	အမျိုးသမီးကျန်းမာရေးဆရာမ	၈	၇	လျှပ်စစ်ကျွမ်းကျင်ပီးသမား	၇	၈
မူကြိုဆရာ/မ	၂	၂	သားဖွားဆရာမ	၂	၂	ရေပိုက်သွယ်သူ	၂	၂
အခြား	၂	၂	ပြည်သူ့ကျန်းမာရေးလုပ်သား	၀	၂	စက်ပြင်ဆရာ	၂	၀
မှတ်ချက်			မှတ်ချက်			မှတ်ချက်		

(ဃ) ကျေးရွာသို့ ရောက်ရှိနေသည့် လမ်းအခြေအနေ / ကျေးရွာတစ်ရွာသည် ၎င်း၏ ကျေးရွာအုပ်စုနှင့် ဆက်သွယ်ထားသော လမ်းအခြေအနေ (ဘောက်ဖိုလ်ဖိုပိုင်ဆိုင်မှု)

ကျောက်ကြမ်းလမ်း: ကတ္တရာလမ်း: ကွန်ကရစ်လမ်း: မော်တော်ဆိုင်ကယ်လမ်း:  
 ကျောက်ခင်းလမ်း: မြေသားလမ်း: လူသွားလမ်း: အခြား: \_\_\_\_\_

(င) ကျေးရွာဖွံ့ဖြိုးမှုစီမံချက်

(၁) လူထုဝဟိုပြုစီမံကိန်းမတင်မှီ ဤကျေးရွာတွင်ကျေးရွာဖွံ့ဖြိုးမှု စီမံချက်ရှိခဲ့ပါသလား? ရှိပါသည် / မရှိပါ / မသိပါ  
 (၂) ရှိခဲ့ပါလျှင် ဤစီမံချက်ကို မည်သည့် ခုနှစ်တွင်ပြင်ဆင်ခဲ့ပါသနည်း? နှစ်-2016 / မသိပါ  
 (၃) ဤစီမံချက်ကို ဖြိုနယ်မှုအတည်ပြုခဲ့ပါသလား? ပြုခဲ့ပါသည် / မပြုခဲ့ပါ / မသိပါ

(စ) ဝရီးအတွက်အဝေး

(၁) ဤကျေးရွာ၏ဝဟိုမှ ၎င်းကျေးရွာအုပ်စုဝဟိုအထိ ဝရီးမိုင်ပယ်မျှကွာဝေးသနည်း? မိုင်၀.၁၅ / မသိပါ  
 (၂) ဤကျေးရွာမှ ၎င်းကျေးရွာအုပ်စုဝဟိုအထိ သွားလာရာတွင်ကြာမြင့်သည့်အချိန်။

ခြောက်သွေ့ရာသီတွင်ကြာချိန် ၀၀:၁၀:၀၀ ထော်လာရီ/မော်တော်ဆိုင်ကယ်/ခြေလျင်/လား/မော်တော်ဘုတ်/အခြား: \_\_\_\_\_  
 မိုးရာသီတွင်ကြာချိန် ၀၀:၁၅:၀၀ ထော်လာရီ/မော်တော်ဆိုင်ကယ်/ခြေလျင်/လား/မော်တော်ဘုတ်/အခြား: \_\_\_\_\_

(ဆ) ပတ်ဝန်းကျင်ဆိုင်ရာ သဘာဝဘေးအန္တရာယ်

ဤကျေးရွာတွင် ရေကြီးခြင်းကဲ့သို့ သဘာဝဘေးအန္တရာယ်ကျရောက်ဖူးခြင်း ရှိပါသလား။  
 ၊ မရှိပါ ရှိပါသည် ရှိလျှင်ဖော်ပြပါ 2008 နှစ်၀၅.၁၅.၂၀၀၉

(ဇ) ကျေးရွာတွင် ဖွဲ့စည်းထားသော အဖွဲ့အစည်းများ

လူထုဝဟိုပြုစီမံကိန်းမတိုင်မီ ဤကျေးရွာတွင် ကျေးရွာဖွံ့ဖြိုးရေးအတွက် အစိုးရ (သို့) ရွာသားများကိုယ်တိုင် (သို့) စီမံကိန်းတစ်ခုခုမှ ဖွဲ့စည်းထားသည့် အဖွဲ့အစည်းများရှိပါသလား။

(၁) ရွာသားရွာသားကော်မတီ  
 (၂) Local Myanmas

(ဈ) အထွေထွေအုပ်ချုပ်ရေး ဦးစီးဌာန (GAD) မှ မှတ်တမ်းတင်ထားခြင်း

ဤကျေးရွာသည် အထွေထွေအုပ်ချုပ်ရေး ဦးစီးဌာန (GAD) မှ မှတ်တမ်းတင်ထားမှု ရှိပါသလား။  
 ၊ မရှိပါ ရှိပါသည်

ကျေးရွာခေါင်းဆောင်  
 အမည် ဦးဇော် ဝဟင်  
 လက်မှတ် ဇော်ဇော်  
 နေ့စွဲ -

အုပ်စု  
 သိန်းထူး  
 အုပ်ချုပ်ရေးမှူး  
 ဘုရားလှကျေးရွာအုပ်စု  
 ဟိုင်ကြီးကျွန်းဖြူ လှတောမြို့နယ်

လူထုစည်းရုံးရေးမှူး  
 အမည် ဦးဂေဝင်းမြိုင်  
 လက်မှတ် yein  
 နေ့စွဲ

ကျေးရွာအခြေခံအချက်အလက်များ (ပုံစံစ - ဝ) တတိယနှစ်စက်ဝန်

ပုံစံ - စ - ဝ ကျေးရွာအခြေခံအချက်အလက်များ (Form PC 1)

လယ်ဥယျာဉ်များ၊ ကျေးရွာတစ်ရွာသို့ ပထမဆုံးပိတ်ဆက်ရေး၊ သွားရောက်သောအခါ လူထုစည်းရုံးရေးမှူးသည် ကျေးရွာ  
 မေါင်းစည်းထားသော ကျေးရွာအချက်အလက်များကို မေတ္တာရပ်ခံ၍ တောင်းခံရသည်။ ဤအချက်အလက်များကို စီမံကိန်း၊  
 ပိတ်ဆက်အစည်းဝေးမတိုင်မီတောင်းခံရမည်။ စီမံကိန်းပိတ်ဆက်အစည်းဝေးတွင် လူထုစည်းရုံးရေးမှူးသည် ဤအချက်အလက်  
 များအား စစ်ဆေးပြီး မှန်ကန်အောင်ပြုလုပ်ရမည်။ ပြီးနောက်တွင် လူထုစည်းရုံးရေးမှူးမှ သတင်းအချက်အလက်ထဲသို့ Tablets မှ  
 တဆင့် ဖြည့်သွင်းရမည်။

ကျေးရွာမေါင်းစည်း အမည် <b>ဗိုလ်ချုပ်</b>	ကျေးရွာမေါင်းစည်း၏ ဖုန်းနံပါတ် <b>၀၅-၄၂၅၇၄၂၂၃၆</b>	လူထုစည်းရုံးရေးမှူး၏ အမည် <b>Thinnar Soe</b>
ပြည်နယ်၊တိုင်းဒေသကြီး <b>အထူးတော်</b>	မြို့နယ် <b>ဗဟော</b>	ကျေးရွာအုပ်စု <b>ဘုရားလှ</b>
		ကျေးရွာ <b>ဘုရားလှကျေးရွာ</b>

က။ လူဦးရေ

လူမျိုးစု	အိမ်ထောင်စုအရေအတွက်	ကိုးကွယ်သည့်ဘာသာ	အိမ်ထောင်စုအရေအတွက်
လူမျိုးစု (၀) <b>ဗမာ</b>	<b>၆၇</b>	ဘာသာ (၀) <b>ဗုဒ္ဓ</b>	<b>၆၇</b>
လူမျိုးစု (၂) -----		ဘာသာ (၂) -----	
လူမျိုးစု (၃) -----		ဘာသာ (၃) -----	
လူမျိုးစုစရာ -----		ဘာသာစရာ -----	
အခြား			
	အရေအတွက်		
မသန်စွမ်းသူများ	<b>၃</b>		
သက်ကြီးရွယ်အိုများ (၆၅ နှစ် နှင့် အထက်)	<b>၅</b>		



စစ်ဘေးရှောင်			
--------------	--	--	--

	အမျိုးသား (အရေအတွက်)	အမျိုးသမီး (အရေအတွက်)
လူဦးရေ		
လူမျိုးစု (၁) <del>ဗမာ</del>	137	122
လူမျိုးစု (၂) _____		
လူမျိုးစု (၃) _____		
အခြား		
အိမ်ထောင်ဦးစီး	61	3

(၁) အခြေခံအထောက်အပံ့ အသုံးအဆောင်များ

စာအုပ်ကျောင်း	အမှတ် ဖြစ်ပါ	ကျန်းမာရေး	အမှတ် ဖြစ်ပါ	ဘာသာရေး အထောက် အပံ့များ	အမှတ် ဖြစ်ပါ
အထက်တန်းကျောင်း	<input type="checkbox"/>	ဆေးရုံ	<input type="checkbox"/>	စေတီ	<input type="checkbox"/>
အလယ်တန်းကျောင်း	<input type="checkbox"/>	ကျန်းမာရေးဌာန	<input type="checkbox"/>	ဘုန်းကြီးကျောင်း	<input type="checkbox"/>
မူလတန်းကျောင်း	<input checked="" type="checkbox"/>	ကျန်းမာရေးဌာနခွဲ	<input type="checkbox"/>	ဟိန္ဒူဘုရားကျောင်း	<input type="checkbox"/>
စုကြီးကျောင်း	<input type="checkbox"/>	ဆေးဝေးစခန်း	<input type="checkbox"/>	ခရစ်ယာန်ကျောင်း	<input type="checkbox"/>
အခြား	<input type="checkbox"/>	အခြား	<input type="checkbox"/>	ငူလီ	<input type="checkbox"/>
				အခြား	<input type="checkbox"/>
မှတ်ချက်		မှတ်ချက်		မှတ်ချက်	

(ဂ) ကျွမ်းကျင်သူများမှတ်တမ်း (ကျေးရွာတွင်နေထိုင်သော သို့မဟုတ် တခြားရွာမှလာရောက်သော ကျွမ်းကျင်သူများ)

(ခ) စာသင်ကျောင်း			(၂) ကျန်းမာရေး			(၃) လက်မှုပညာရှင်		
	ရွာတွင်နေထိုင်သူ	အခြားရွာမှလာသူ		ရွာတွင်နေထိုင်သူ	အခြားရွာမှလာသူ		ရွာတွင်နေထိုင်သူ	အခြားမှလာသူ
မူလတန်းပြဆရာ/မ	<input type="checkbox"/>	<input checked="" type="checkbox"/>	ဆရာဝန်	<input type="checkbox"/>	<input type="checkbox"/>	လက်သမား	<input checked="" type="checkbox"/>	<input type="checkbox"/>
အထက်တန်းပြဆရာ/မ	<input type="checkbox"/>	<input type="checkbox"/>	လက်ထောက်ကျန်းမာရေးမှူး	<input type="checkbox"/>	<input type="checkbox"/>	ပန်းရံ	<input type="checkbox"/>	<input type="checkbox"/>
အလယ်တန်းပြဆရာ/မ	<input type="checkbox"/>	<input type="checkbox"/>	အမျိုးသမီးကျန်းမာရေးဆရာမ	<input type="checkbox"/>	<input type="checkbox"/>	လျှပ်စစ်ကျွမ်းကျင်ပီးသမား	<input type="checkbox"/>	<input type="checkbox"/>
မူကြိုဆရာ/မ	<input type="checkbox"/>	<input type="checkbox"/>	သားဖွားဆရာမ	<input type="checkbox"/>	<input type="checkbox"/>	ဧရိယာသွယ်သူ	<input type="checkbox"/>	<input type="checkbox"/>
အခြား	<input type="checkbox"/>	<input type="checkbox"/>	ပြည်သူ့ကျန်းမာရေးလုပ်သား	<input type="checkbox"/>	<input type="checkbox"/>	စက်ပြင်ဆရာ	<input type="checkbox"/>	<input type="checkbox"/>
မှတ်ချက်			မှတ်ချက်			မှတ်ချက်		

(ဃ) ကျေးရွာသို့ ရောက်ရှိနိုင်သည့် လမ်းအခြေအနေ / ကျေးရွာတစ်ရွာသည် ၎င်း၏ ကျေးရွာအုပ်စုနှင့် ဆက်သွယ်ထားသော လမ်းအခြေအနေ (အောက်ပါတို့ကို ဝိုင်းပါ)

ကျောက်ကြမ်းလမ်း      ကတ္တရာလမ်း      ကွန်ကရစ်လမ်း      မော်တော်ဆိုင်ကယ်လမ်း  
 ကျောက်ခင်းလမ်း      မြေသားလမ်း      လူသွားလမ်း      အခြား \_\_\_\_\_

(င) ကျေးရွာဖွံ့ဖြိုးမှုစီမံချက်

(၁) လူထုဗဟိုပြုစီမံကိန်းမစတင်မီ ဤကျေးရွာတွင် ကျေးရွာဖွံ့ဖြိုးမှု စီမံချက်ရှိခဲ့ပါသလား? ဝိုင်းပါ

ရှိပါသည်/မရှိပါ/မသိပါ

(၂) ရှိခဲ့ပါလျှင် ဤစီမံချက်ကို မည်သည့် ဝန်ထုပ်ထွင်းပြင်ဆင်ခဲ့ပါသနည်း? နှစ် 2014/မသိပါ

(၃) ဤစီမံချက်ကို ဖြည့်နယ်မှအတည်ပြုခဲ့ပါသလား? ပြုခဲ့ပါသည်/မပြုခဲ့ပါ /မသိပါ

(စ) ခရီးအကွာအဝေး

(၁) ဤကျေးရွာ၏ဝဟ်မှ ၎င်းကျေးရွာအုပ်စု၏ဝဟ်အထိ ခရီးပိုင်မည်မျှကွာဝေးသနည်း? ပိုင် 7 /မသိပါ

(၂) ဤကျေးရွာမှ ၎င်းကျေးရွာအုပ်စုဝဟ်အထိ သွားလာရာတွင်ကြာမြင့်သည့်အချိန်။

ခြောက်သွေ့ရာသီတွင်ကြာချိန် 10:00 ထော်လာရီ/မော်တော်ဆိုင်ကယ်/ခြေလျှင်/လား/မော်တော်ဘုတ်/

အခြား: -----

မိုးရာသီတွင်ကြာချိန် 15:00 ထော်လာရီ/မော်တော်ဆိုင်ကယ်/ခြေလျှင်/လား/မော်တော်ဘုတ်/

အခြား: -----

(ဆ) ပတ်ဝန်းကျင်ဆိုင်ရာ သဘာဝဘေးအန္တရာယ်

ဤကျေးရွာတွင် ရေကြီးခြင်းကဲ့သို့ သဘာဝဘေးအန္တရာယ်ကျရောက်ဖူးခြင်း ရှိပါသလား။

မရှိပါ  ရှိပါသည် ရှိလျှင်ဖော်ပြပါ နဂါးမုန်တိုင်း

(ဇ) ကျေးရွာတွင် ဖွဲ့စည်းထားသော အဖွဲ့အစည်းများ

လူထုဝဟ်ပြုစီမံကိန်းမတိုင်မီ ဤကျေးရွာတွင် ကျေးရွာဖွံ့ဖြိုးရေးအတွက် အစိုးရ (သို့) ရွာသားများကိုယ်တိုင်(သို့) စီမံကိန်းတစ်ခုခုမှ ဖွဲ့စည်းထားသည့် အဖွဲ့အစည်းများရှိပါသလား။

(၁) ပိတောက်ကန်အဖွဲ့

(၂) ပိတောက်ကန်အဖွဲ့

(ဈ) အထွေထွေအုပ်ချုပ်ရေး ဦးစီးဌာန (GAD) မှ မှတ်တမ်းတင်ထားခြင်း

ဤကျေးရွာသည် အထွေထွေအုပ်ချုပ်ရေး ဦးစီးဌာန (GAD) မှ မှတ်တမ်းတင်ထားမှု ရှိပါသလား။

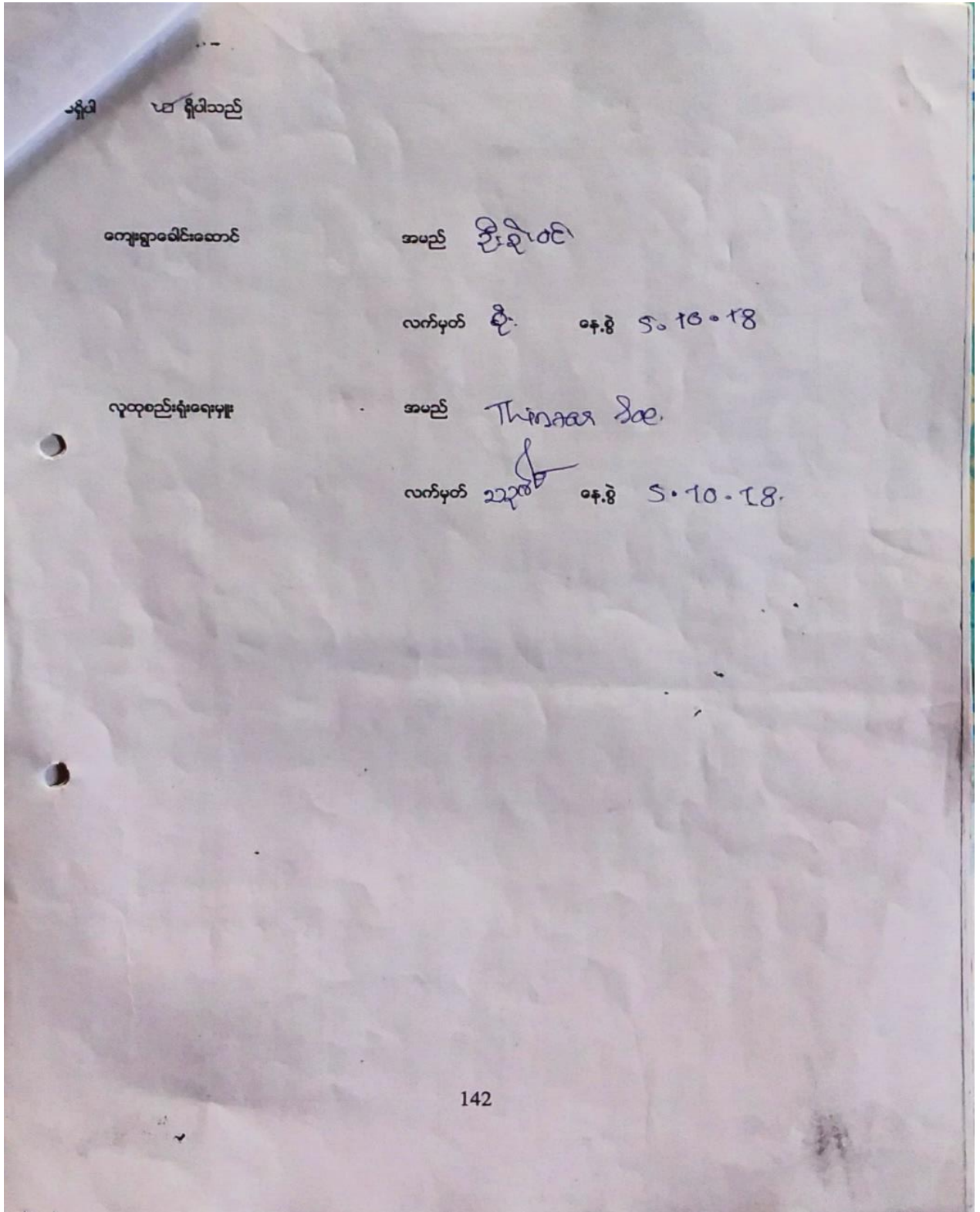

ကျေးရွာအခြေခံအချက်အလက်များ (ပုံစံစ - ဝ) စတုတ္ထနှစ်စက်ဝန်း

စစ်သေးရှောင်			
	အမျိုးသား(အရေအတွက်)	အမျိုးသမီး(အရေအတွက်)	စုစုပေါင်းအရေအတွက်
လူဦးရေ			
လူမျိုးစု (၁)-----	145	127	272
လူမျိုးစု (၂)-----			
လူမျိုးစု (၃)-----			
အခြား			
အိမ်ထောင်ဦးစီး	68	4	72

(ခ)အခြေခံအဆောက်အအုံ အသုံးအဆောင်များ

စာသင်ကျောင်း	အမှတ် ခြံပိ	ကျန်းမာရေး	အမှတ် စင်ပါ	ဘာသာရေးအဆောက် အအုံများ	အမှတ် ခြံပိ
အထက်တန်းကျောင်း	<input type="checkbox"/>	ဆေးရုံ	<input type="checkbox"/>	စေတီ	<input type="checkbox"/>
အလယ်တန်းကျောင်း	<input type="checkbox"/>	ကျန်းမာရေးဌာန	<input type="checkbox"/>	ဘုန်းကြီးကျောင်း	<input type="checkbox"/>
မူလတန်းကျောင်း	<input checked="" type="checkbox"/>	ကျန်းမာရေးဌာနခွဲ	<input type="checkbox"/>	ဟိန္ဒူဘုရားကျောင်း	<input type="checkbox"/>
မူကြိုကျောင်း	<input type="checkbox"/>	ဆေးပေးခန်း	<input type="checkbox"/>	ခရစ်ယာန်ကျောင်း	<input type="checkbox"/>
အခြား	<input type="checkbox"/>	အခြား	<input type="checkbox"/>	ဗလီ	<input type="checkbox"/>
				အခြား	<input type="checkbox"/>
မှတ်ချက်		မှတ်ချက်		မှတ်ချက်	

(ဂ) ကျွမ်းကျင်သူများမှတ်တမ်း (ကျေးရွာတွင်နေထိုင်သော သို့မဟုတ် တခြားရွာမှလာရောက်သောကျွမ်းကျင်သူများ)

(၁) စာသင်ကျောင်း			(၂) ကျန်းမာရေး			(၃) လက်မှုပညာရှင်		
	ရွာတွင်နေထိုင်သူ	အခြားရွာမှလာသူ		ရွာတွင်နေထိုင်သူ	အခြားရွာမှလာသူ		ရွာတွင်နေထိုင်သူ	အခြား
မူလတန်းပြဆရာ/မ	<input type="checkbox"/>	<input checked="" type="checkbox"/>	ဆရာပန်	<input type="checkbox"/>	<input type="checkbox"/>	လက်သမား	<input checked="" type="checkbox"/>	
အထက်တန်းပြဆရာ/မ	<input type="checkbox"/>	<input type="checkbox"/>	လက်ထောက်ကျန်းမာရေးမှူး	<input type="checkbox"/>	<input type="checkbox"/>	ပန်းရံ	<input type="checkbox"/>	
အလယ်တန်းပြဆရာ/မ	<input type="checkbox"/>	<input type="checkbox"/>	အမျိုးသမီးကျန်းမာရေးဆရာမ	<input type="checkbox"/>	<input type="checkbox"/>	လျှင်စစ်ကျွမ်းကျင်၊ ဦးသမား	<input type="checkbox"/>	
မူကြိုဆရာ/မ	<input type="checkbox"/>	<input type="checkbox"/>	သားဖွားဆရာမ	<input type="checkbox"/>	<input type="checkbox"/>	ရေပိုက်သွယ်သူ	<input type="checkbox"/>	
အခြား	<input type="checkbox"/>	<input type="checkbox"/>	ပြည်သူ့ကျန်းမာရေးလုပ်သား	<input type="checkbox"/>	<input type="checkbox"/>	စက်ပြင်ဆရာ	<input type="checkbox"/>	
မှတ်ချက်			မှတ်ချက်			မှတ်ချက်		

(ဃ) ကျေးရွာသို့ ရောက်ရှိနိုင်သည့်လမ်းအခြေအနေ / ကျေးရွာတစ်ရွာသည် ၎င်း၏ကျေးရွာအုပ်စုနှင့် ဆက်သွယ်ထားသော လမ်းအခြေအနေ (အောက်ပါတို့ကိုပိုင်းပါ)

ကျောက်ကြမ်းလမ်း      ကတ္တရာလမ်း      ကွန်ကရစ်လမ်း      မော်တော်ဆိုင်ကယ်လမ်း  
                                                                                            
 ကျောက်ခင်းလမ်း      မြေသားလမ်း      လူသွားလမ်း      အခြား \_\_\_\_\_

(င) ကျေးရွာဖွံ့ဖြိုးမှုစီမံချက် ပိုင်းပါ

(၁) လူထုဝဟိုပြုစီမံကိန်းမစတင်မီ ဤကျေးရွာတွင်ကျေးရွာဖွံ့ဖြိုးမှု စီမံချက်ရှိခဲ့ပါသလား?  ရှိပါသည်/မရှိပါ/မသိပါ

(၂) ရှိခဲ့ပါလျှင် ဤစီမံချက်ကို မည်သည့် ခုနှစ်တွင်ပြင်ဆင်ခဲ့ပါသနည်း? နှစ်- 2016 /မသိပါ

(၃) ဤစီမံချက်ကို ဖြန့်နယ်မှုအတည်ပြုခဲ့ပါသလား?  ပြုခဲ့ပါသည်/မပြုခဲ့ပါ /မသိပါ

(စ) ခရီးအကွာအဝေး

(၁) ဤကျေးရွာ၏ဝဟိုမှ၎င်းကျေးရွာအုပ်စု၏ဝဟိုအထိခရီးခိုင်မည်မျှကွာဝေးသနည်း? မိုင်- 7 /မသိပါ

(၂) ဤကျေးရွာမှ ၎င်းကျေးရွာအုပ်စုဝဟိုအထိသွားလာရာတွင်ကြာမြင့်သည့်အချိန်။  
 ခြောက်သွေ့ရာသီတွင်ကြာချိန် 10:00 ----- ထော်လာရီ/မော်တော်ဆိုင်ကယ်/ခြေလျင်/လား/မော်တော်ဘုတ်/  
 အခြား -----  
 မိုးရာသီတွင်ကြာချိန် 15:00 ----- ထော်လာရီ/မော်တော်ဆိုင်ကယ်/ခြေလျင်/လား/မော်တော်ဘုတ်/  
 အခြား -----

(ဆ) ပတ်ဝန်းကျင်ဆိုင်ရာသဘာဝဘေးအန္တရာယ်

ဤကျေးရွာတွင်ရေကြီးခြင်းကဲ့သို့ သဘာဝဘေးအန္တရာယ်ကျရောက်ဖူးခြင်း ရှိပါသလား။  
 မရှိပါ  ရှိပါသည် ရှိလျှင်ဖော်ပြပါ----- နက္ခတ်များ (2008)

(ဇ) ကျေးရွာတွင် ဖွဲ့စည်းထားသော အဖွဲ့အစည်းများ

လူထုဝဟိုပြုစီမံကိန်းမတိုင်မီ ဤကျေးရွာတွင် ကျေးရွာဖွံ့ဖြိုးရေးအတွက် အစိုးရ(သို့)ရွာသားများကိုယ်တိုင်(သို့) စီမံကိန်းတစ်ခုခုမှ ဖွဲ့စည်းထားသည့် အဖွဲ့အစည်းများရှိပါသလား။

(၁) ----- ဝိ. စက်ကုန်အဖွဲ့ -----

(၂) ----- မြို့စီမံရေး အဖွဲ့ -----

(ဈ) အထွေထွေအုပ်ချုပ်ရေး ဦးစီးဌာန (GAD) မှ မှတ်တမ်းတင်ထားခြင်း

ဤကျေးရွာသည် အထွေထွေအုပ်ချုပ်ရေး ဦးစီးဌာန (GAD) မှ မှတ်တမ်းတင်ထားမှု ရှိပါသလား။  
 မရှိပါ  ရှိပါသည်

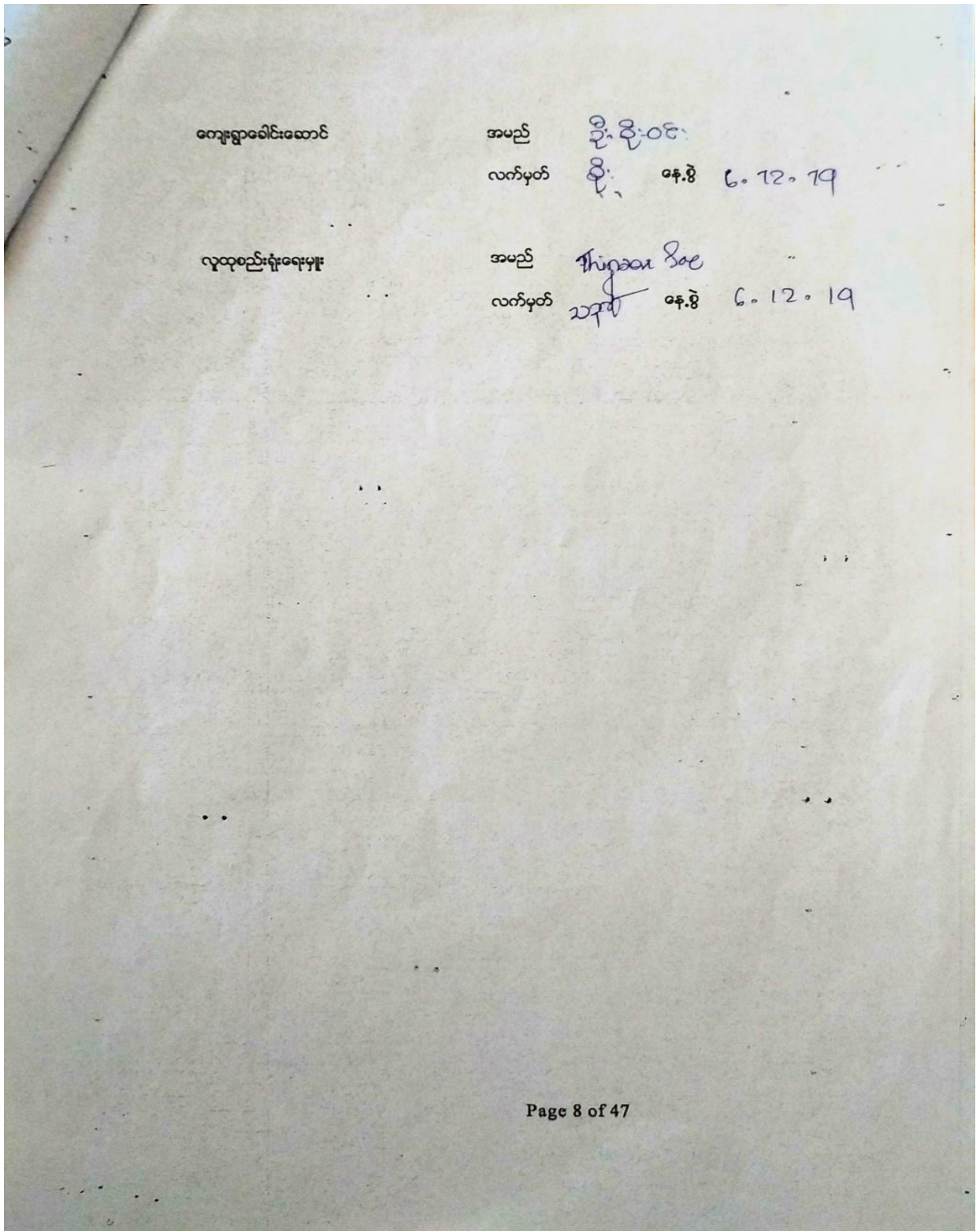



၁၀ - စီမံကိန်းစက်ဝန်းအချိန်ဇယား (ပုံစံ - ၂) ပထမနှစ်စက်ဝန်း

ပုံစံ - ၀ - ၂ - စီမံကိန်းစက်ဝန်းအချိန်ဇယား (PC 2)

လမ်းညွှန်ချက်၊ သက်ဆိုင်ရာလူထုစည်းရုံးရေး/လက်ထောက်နည်းပညာများမှ စီမံကိန်းစက်ဝန်းအဆင့်တစ်ခုပြီးစီးဆုံးရှုံးစွမ်းရည်၊ စီမံကိန်းစက်ဝန်းအချိန်ဇယား (PC 2)

စည်းရုံးရေး/ဝန်ထမ်း အမည် **ဂုဏ်:ဦး**

နေ့စွဲ **၆.၃.၂၀၁၇**

ပြည်နယ်/တိုင်း **ကရင်**၊ မြို့နယ် **လှတော**၊ ကျေးရွာအုပ်စု **ဘုရားလှ**၊ ကျေးရွာ **သတ္တန်းကုန်းလေး**

စီမံကိန်းအမျိုးအမည်/အမျိုးအမည် **ကျေးရွာအုပ်စု**၊ စီမံကိန်းအမျိုးအမည် **ကျေးရွာ**

စီမံကိန်းအမျိုးအမည်/အမျိုးအမည်	နေ့စွဲ		အစည်းအဝေး/အစည်းအဝေး				လုပ်ဆောင်ရေးအဖွဲ့အစည်း
	စတင်သည့်နေ့	ပြီးသည့်နေ့	အမျိုးသားအရေအတွက်	အမျိုးသမီးအရေအတွက်	အစည်းအဝေးအရေအတွက်	အစည်းအဝေးအရေအတွက်	
၁။ ကျေးရွာစီမံကိန်း ပိတ်ဆတ်အစည်းအဝေး	၆.၃.၂၀၁၇	၆.၃.၂၀၁၇	၁၃	၃၃	၄၆	၄၆	၁၅၇
၂။ ကျေးရွာဖွံ့ဖြိုးရေး စီမံချက်ရေးဆွဲခြင်းအစည်းအဝေး	၁၁.၃.၂၀၁၇	၁၁.၃.၂၀၁၇	၁၉	၁၇	၃၆	၃၆	၁၅၇
၃။ ကျေးရွာအုပ်စု လုပ်ငန်းဆောင်ရွက်ချက်အစည်းအဝေး	၁၆.၃.၂၀၁၇	၁၆.၃.၂၀၁၇	၂၀	၁၇	၃၇	၃၇	၁၅၇
၄။ မြို့နယ်အဆင့် စီမံကိန်းရေးဆွဲရေး နှင့် အကောင်အထည်ဖော်ရေးကော်မတီ၏ စီမံကိန်း သုံးသပ်မှုအစည်းအဝေး			၀၅	၀၅	၀၅	၀၅	၀၅
၅။ မြို့နယ် စီမံကိန်းရေးဆွဲရေး နှင့် အကောင်အထည်ဖော်ရေး ကော်မတီ၏ဆုံးဖြတ်မှုကို ရွာသို့ အသိပေးအကြောင်းကြားသည့် အစည်းအဝေး							
၆။ စီမံကိန်းလုပ်ငန်းစဉ်စီမံချက်ရေးဆွဲခြင်းအစည်းအဝေး							
၆.၁။ စီမံကိန်းလုပ်ငန်း အကောင်အထည်ဖော်ရေးအစီအစဉ် ရေးဆွဲခြင်း							
၆.၂။ ဝယ်ယူရေးအစီအစဉ် ရေးဆွဲခြင်း							
၆.၃။ ဘဏ္ဍာရေးကျန်ကျရှု လျာထားအစီအစဉ် ရေးဆွဲခြင်း							

- စီမံကိန်းစက်ဝန်းအချိန်ဇယား (ပုံစံ - ဒုတိယနှစ်စက်ဝန်း)

ပုံစံ - ၀ - ၂ - စီမံကိန်းစက်ဝန်းအချိန်ဇယား (PC 2)

လမ်းညွှန်ချက်၊ သက်ဆိုင်ရာလူထုစည်းရုံးရေး၊ ဖြည့်သွင်းရမည့် စည်းရုံးရေး/ဝန်ထမ်း အမည် နေ့စွဲ	ပုံစံ - ၀ - ၂ - စီမံကိန်းစက်ဝန်းအချိန်ဇယား (PC 2) ကို ထောက်ရှုသည့်ပညာများများမှ စီမံကိန်းစက်ဝန်းအဆင့်တစ်ခုစီပြီးစီးတိုင်း ကျေးရွာနှင့် ကျေးရွာအုပ်စုအတွက် ဤပုံစံကို အသုံးပြုရမည်။	စက်ဝန်းအားအမှတ်ဖြစ်ပါ		စက်ဝန်း(၁) ပြီးစက်ဝန်း(၂) ။ စက်ဝန်း(၃)		ကျေးရွာအုပ်စု ဤရွာ၊ ဤကျေးရွာ	ကျေးရွာ ဝက်စန်းဇယား
		စက်ဝန်း (၄)	စက်ဝန်း (၅)	စက်ဝန်း (၆)	စက်ဝန်း (၇)		
မြည်နှယ်/တိုင်း၊ ဝါယာကြိုး၊ မြို့နယ်	၂၀၂၀-၂၀၂၁ ခုနှစ်	၂၀၂၀-၂၀၂၁	၂၀၂၁-၂၀၂၂	၂၀၂၂-၂၀၂၃	၂၀၂၃-၂၀၂၄	၂၀၂၄-၂၀၂၅	၂၀၂၅-၂၀၂၆
စီမံကိန်းဆောင်ရွက်မှုအဆင့်များ							
၁။ ကျေးရွာစီမံကိန်း ပိတ်ဆက်အစည်းအဝေး							
၂။ ကျေးရွာဖွံ့ဖြိုးရေး စီမံချက်ရေးဆွဲခြင်း အစည်းအဝေး							
၃။ ကျေးရွာအုပ်စု လုပ်ငန်းဆုံးဖြတ်ချက်ချသည့် အစည်းအဝေး							
၄။ မြို့နယ်အဆင့် စီမံကိန်းရေးဆွဲရေး နှင့် အကောင်အထည်ဖော်ရေးကော်မတီ၏ စီမံကိန်း သုံးသပ်မှု အစည်းအဝေး							
၅။ မြို့နယ် စီမံကိန်းရေးဆွဲရေး နှင့် အကောင်အထည်ဖော်ရေး ကော်မတီ၏ဆုံးဖြတ်မှုကို ရွာသို့ အသိပေး အကြောင်းကြားသည့် အစည်းအဝေး							
၆။ စီမံကိန်းလုပ်ငန်းခွဲစီမံချက်ရေးဆွဲခြင်း အစည်းအဝေး							
၆.၁။ စီမံကိန်းလုပ်ငန်း အကောင်အထည်ဖော်ရေးအစီအစဉ် ရေးဆွဲခြင်း							
၆.၂။ ဝယ်ယူရေးအစီအစဉ် ရေးဆွဲခြင်း							
၆.၃။ ဘဏ္ဍာရေးကျန်ကျမှု လျာထားအပ်အစဉ် ရေးဆွဲခြင်း							

- စီမံကိန်းစက်ဝန်းအချိန်ဇယား (ပုံစံ - ၂) တတိယနှစ်စက်ဝန်း

ပုံစံ - ၀ - ၂ - စီမံကိန်းစက်ဝန်းအချိန်ဇယား (PC 2)

လမ်းညွှန်ရွာ၊ သက်ဆိုင်ရာလူထုစည်းရုံးရေး/လက်ထောက်နည်းဥပဒေများ၊ စီမံကိန်းစက်ဝန်းအထွေထွေအချိန်ဇယား၊ ကျေးရွာနှင့် ကျေးရွာအုပ်စုအတွက် ဤပုံစံကို မြည့်သွင်းရမည်။					
စည်ရုံးရေး/လမ်းထမ်း အမည် <b>Thirasa Se.</b>					
ခန့်.ရုံ	5.10.18.	စက်ဝန်းအားအမှတ်ဖြစ်ပါ <input type="checkbox"/> စက်ဝန်း(၁) <input type="checkbox"/> စက်ဝန်း(၂) <input type="checkbox"/> စက်ဝန်း(၃) <input type="checkbox"/> စက်ဝန်း(၄)	ကျေးရွာအုပ်စု	ကျေးရွာ	သက်ကြီးကျွေးပေး:
မြည်နှယ်/တိုင်း	ရွှေထီး	မြို့နယ်	ယုတော	ကျေးရွာ	သက်ကြီးကျွေးပေး:

စီမံကိန်းထောက်ခွင့်အဆင့်များ	ခန့်.ရုံ		အစည်းအဝေးတွင်တက်ရောက်သူအရေအတွက်			
	စတင်သည် ခန့်.	ပြီးဆုံးသည်ခန့်.	အမျိုးသား အရေအတွက်	အမျိုးသမီး အရေအတွက်	အိမ်ထောင်စု အရေအတွက်	လူမျိုးတက်ရောက်သူ အရေအတွက် နှင့် လူမျိုးအမည်
၁။ ကျေးရွာစီမံကိန်း စီမံကိန်းအစည်းအဝေး	5.10.18	5.10.18	17	23	40	မမာ   40
၂။ ကျေးရွာပွဲ၊ မြို့ဝေး စီမံချက်ရေးဆွဲခြင်း အစည်းအဝေး	၇.10.18	၇.10.18	19	23	42	မမာ   42

- စီမံကိန်းစက်ဝန်းအချိန်ဇယား (ပုံစံ - ၂) စတုတ္ထနှစ်စက်ဝန်း

ပုံစံ - ၀-၂ - စီမံကိန်းစက်ဝန်းအချိန်ဇယား (PC.2)

<b>လမ်းညွှန်ချက်</b>	သတ်မှတ်ရာလူထုစုစည်းမှု/လက်ထောက်/လက်ထောက်နည်းပညာရေးမှူးဝန်ထမ်း အမည် -	စီမံကိန်းစက်ဝန်းအစဉ်အဆက်အတွက် ဝန်ထမ်းစာရင်းစာရင်းစာရင်း	
<b>ကျေးရွာအုပ်စုအတွက် ကျေးရွာအုပ်စုအမည်</b>	<b>ကျေးရွာအုပ်စုအမည်</b>	<b>ကျေးရွာအုပ်စုအမည်</b>	<b>ကျေးရွာအုပ်စုအမည်</b>
<b>စည်းရုံးရေးမှူး/လက်ထောက်နည်းပညာရေးမှူးဝန်ထမ်း အမည် -</b>	<b>စီမံကိန်းစက်ဝန်းအမည်</b>	<b>စီမံကိန်းစက်ဝန်းအမည်</b>	<b>စီမံကိန်းစက်ဝန်းအမည်</b>
<b>ဖက်စာရင်း</b>	<b>စီမံကိန်းစက်ဝန်းအမည်</b>	<b>စီမံကိန်းစက်ဝန်းအမည်</b>	<b>စီမံကိန်းစက်ဝန်းအမည်</b>
<b>စီမံကိန်းစက်ဝန်းအမည်</b>	<b>စီမံကိန်းစက်ဝန်းအမည်</b>	<b>စီမံကိန်းစက်ဝန်းအမည်</b>	<b>စီမံကိန်းစက်ဝန်းအမည်</b>

စီမံကိန်းစက်ဝန်းအမည်	စီမံကိန်းစက်ဝန်းအမည်	စီမံကိန်းစက်ဝန်းအမည်	အစဉ်အဆက်စက်ဝန်းအစဉ်အဆက်				စီမံကိန်းစက်ဝန်းအမည်
			စီမံကိန်းစက်ဝန်းအမည်	စီမံကိန်းစက်ဝန်းအမည်	စီမံကိန်းစက်ဝန်းအမည်	စီမံကိန်းစက်ဝန်းအမည်	
၁။ ကျေးရွာစီမံကိန်း စီမံကိန်းစက်ဝန်းအစဉ်အဆက်	၆.၇.၂၀.၁၉	၆.၇.၂၀.၁၉	၇.၇.၂၀.၁၉	၈.၇.၂၀.၁၉	၉.၇.၂၀.၁၉	၇.၇.၂၀.၁၉	
၂။ ကျေးရွာစီမံကိန်းစီမံကိန်းစက်ဝန်းအစဉ်အဆက်	၇.၇.၂၀.၁၉	၇.၇.၂၀.၁၉	၈.၇.၂၀.၁၉	၉.၇.၂၀.၁၉	၁၀.၇.၂၀.၁၉	၇.၇.၂၀.၁၉	
၃။ ကျေးရွာစီမံကိန်းစီမံကိန်းစက်ဝန်းအစဉ်အဆက်							
၄။ ကျေးရွာစီမံကိန်းစီမံကိန်းစက်ဝန်းအစဉ်အဆက်							
၅။ ကျေးရွာစီမံကိန်းစီမံကိန်းစက်ဝန်းအစဉ်အဆက်							

၁၁ - ကျေးရွာဖွံ့ဖြိုးရေးဦးစားပေးအစီအစဉ် (ပုံစံ ၈-၃) ပထမနှစ်စက်ဝန်း

ပုံစံ - ၈ - ၃ ကျေးရွာဖွံ့ဖြိုးရေး ဦးစားပေးအစီအစဉ် (Form PC 3)

လမ်းညွှန်ချက်၊ အဆင့်(၃) ကျေးရွာဖွံ့ဖြိုးရေးအစီအစဉ်အပေး ပြီးဆုံးသောအခါ ကျေးရွာစီမံကိန်း အထောက်အကူပြု တော်မဟုတ်သည့် လူထုစည်းရုံးရေးပူးအကူအညီဖြင့် ဤပုံစံကိုပြည့်စုံအောင် ပြည့်သွင်းရမည်။			
လူထုစည်းရုံးရေးမှူး/ဝန်ထမ်း အမည်			
နေ့စွဲ	၂၀၁၇	စက်ဝန်းအား အမှတ်ခြစ်ပါ (✓) <input type="checkbox"/> စက်ဝန်း(၁)	<input type="checkbox"/> စက်ဝန်း(၂) <input type="checkbox"/> စက်ဝန်း(၃) <input type="checkbox"/> စက်ဝန်း(၄)
ပြည်နယ်/တိုင်း	ဧရာဝတီ	မြို့နယ်	ဥပတော
ကျေးရွာအုပ်စု	အုစုကျေးရွာ	ကျေးရွာအုပ်စု	အုစုကျေးရွာ

က။ အခက်အခဲအတားအဆီးများအားဆွေးနွေးခြင်း - ယခုလက်ရှိအခြေအနေတွင် ဤကျေးရွာဖွံ့ဖြိုးတိုးတက်ရေးအတွက် အဓိက အခက်အခဲအတားအဆီးများသည် မည်သည့်များဖြစ်ပါသနည်း။ (အမျိုးသား/သမီး အနည်းဆုံးအခက်အခဲ ၅ ခုစီဖော်ပြပါ)

အမျိုးသား အဖွဲ့မှ တင်ပြသောအခက်အခဲအတားအဆီးများ	အမျိုးသမီး အဖွဲ့မှ တင်ပြသောအခက်အခဲအတားအဆီးများ
၁။ မြို့တွင်းဘက်တွင် မြစ်ကမ်းခြေအနီးတွင် မြေအောက်ရေ၊ ပညာရေးစက်ခါ	၁။ မြစ်ကမ်းဘက်တွင် မြစ်ကမ်းခြေအနီးတွင် မြေအောက်ရေ၊ မြစ်ကမ်းခြေအနီးတွင် မြေအောက်ရေ၊ မြစ်ကမ်းခြေအနီးတွင် မြေအောက်ရေ
၂။ ကျေးရွာခြံအနီးရှိ မြေအောက်ရေ၊ ပညာရေးစက်ခါ	၂။ မြစ်ကမ်းဘက်တွင် မြစ်ကမ်းခြေအနီးတွင် မြေအောက်ရေ၊ မြစ်ကမ်းခြေအနီးတွင် မြေအောက်ရေ
၃။ မြေအောက်ရေ၊ မြစ်ကမ်းခြေအနီးတွင် မြေအောက်ရေ	၃။ မြစ်ကမ်းဘက်တွင် မြစ်ကမ်းခြေအနီးတွင် မြေအောက်ရေ၊ မြစ်ကမ်းခြေအနီးတွင် မြေအောက်ရေ
၄။ မြစ်ကမ်းဘက်တွင် မြစ်ကမ်းခြေအနီးတွင် မြေအောက်ရေ	၄။ မြစ်ကမ်းဘက်တွင် မြစ်ကမ်းခြေအနီးတွင် မြေအောက်ရေ၊ မြစ်ကမ်းခြေအနီးတွင် မြေအောက်ရေ
၅။ မြစ်ကမ်းဘက်တွင် မြစ်ကမ်းခြေအနီးတွင် မြေအောက်ရေ	၅။ မြစ်ကမ်းဘက်တွင် မြစ်ကမ်းခြေအနီးတွင် မြေအောက်ရေ၊ မြစ်ကမ်းခြေအနီးတွင် မြေအောက်ရေ
၆။ မြစ်ကမ်းဘက်တွင် မြစ်ကမ်းခြေအနီးတွင် မြေအောက်ရေ	၆။ မြစ်ကမ်းဘက်တွင် မြစ်ကမ်းခြေအနီးတွင် မြေအောက်ရေ၊ မြစ်ကမ်းခြေအနီးတွင် မြေအောက်ရေ

ခ။ မျှော်မှန်းခြင်း - နောင်လာမည့် ( ၅ ) နှစ် အတွင်း ကျေးရွာဖွံ့ဖြိုးရေး မျှော်မှန်းလျာထားချက်များအား တင်ပြပါ။

အမျိုးသား အဖွဲ့မှ တင်ပြသောမျှော်မှန်းချက်များ	အမျိုးသမီး အဖွဲ့မှ တင်ပြသောမျှော်မှန်းချက်များ
၁။ မြို့တွင်းဘက်တွင် မြစ်ကမ်းခြေအနီးတွင် မြေအောက်ရေ	၁။ မြစ်ကမ်းဘက်တွင် မြစ်ကမ်းခြေအနီးတွင် မြေအောက်ရေ
၂။ ကျေးရွာခြံအနီးရှိ မြေအောက်ရေ	၂။ မြစ်ကမ်းဘက်တွင် မြစ်ကမ်းခြေအနီးတွင် မြေအောက်ရေ
၃။ မြေအောက်ရေ၊ မြစ်ကမ်းခြေအနီးတွင် မြေအောက်ရေ	၃။ မြစ်ကမ်းဘက်တွင် မြစ်ကမ်းခြေအနီးတွင် မြေအောက်ရေ
၄။ မြစ်ကမ်းဘက်တွင် မြစ်ကမ်းခြေအနီးတွင် မြေအောက်ရေ	၄။ မြစ်ကမ်းဘက်တွင် မြစ်ကမ်းခြေအနီးတွင် မြေအောက်ရေ
၅။ မြစ်ကမ်းဘက်တွင် မြစ်ကမ်းခြေအနီးတွင် မြေအောက်ရေ	၅။ မြစ်ကမ်းဘက်တွင် မြစ်ကမ်းခြေအနီးတွင် မြေအောက်ရေ
၆။ မြစ်ကမ်းဘက်တွင် မြစ်ကမ်းခြေအနီးတွင် မြေအောက်ရေ	၆။ မြစ်ကမ်းဘက်တွင် မြစ်ကမ်းခြေအနီးတွင် မြေအောက်ရေ

ဂ။ လူထုစီမံကိန်း၏ လာမည့် ( ၄ ) နှစ်အတွက် အကျိုးဝင်သော ဦးစားပေး ဖွံ့ဖြိုးတိုးတက်မှု လုပ်ငန်း အစီအစဉ်များအားဖော်ပြပါ။

အဆင့်	ကျေးရွာအတွက် ဦးစားပေး ဖွံ့ဖြိုးတိုးတက်မှု လုပ်ငန်းစဉ်များ	အဆိုပြုသူ (အမျိုးသား/အမျိုးသမီး/အမျိုးသား+အမျိုးသမီး)	ခန့်မှန်းကုန်ကျစရိတ်	အကျိုးခံစားခွင့်ရှိသူ ခန့်မှန်းခြေ အရေအတွက်
၁	ကျေးရွာခြံအနီးရှိ	(၈+၈)		
၂	မြို့တွင်းဘက်	(၈+၈)		
၃	ကျေးရွာခြံအနီးရှိ	(၈+၈)		
၄	ကျေးရွာအုပ်စု	(၈)		
၅	မြစ်ကမ်းခြေ	(၈+၈)		
၆	ဆေးပေးစနစ်	(၈+၈)		
၇	မြစ်ကမ်းဘက်	(၈+၈)		

ဃ။ လူထုစီမံကိန်း၏ လာမည့် (၄)နှစ်အတွက် အကျိုးမဝင်သော ဦးစားပေး ဖွံ့ဖြိုးတိုးတက်မှု လုပ်ငန်း အစီအစဉ်များအားဖော်ပြပါ။

အဆင့်	ကျေးရွာအတွက် ဦးစားပေး ဖွံ့ဖြိုး တိုးတက်မှု လုပ်ငန်းစဉ်များ	အဆိုပြုသူ (အမျိုးသားများ/ အမျိုးသမီးများ/အမျိုးသား+ အမျိုးသမီး)	အခန်းကဏ္ဍ
၁	ပုံမှန်ထိတွေ့မှုများ		
၂	လယ်ယာအုပ်စု စက်ယန္တရား		
၃			
၄			
၅			
၆			
၇			
၈			
၉			

ခေါင်းဆောင်၊ ကျေးရွာစီမံကိန်းအထောက်အကူပြုကော်မီတီမှ အတည်ပြုသည်။

အမည် ဦးကျော်သောဇ လက်မှတ် မဂ် နေ့စွဲ 11-3-2017  
 ခေါ်သောသေ ဇေ

- စီမံကိန်းစက်ဝန်းအချိန်ဇယား (ပုံစံ - ၂) ဒုတိယနှစ်စက်ဝန်း

ပုံစံ - ၈ - ၃ ကျေးရွာဖွံ့ဖြိုးရေး ဦးစားပေးအစီအစဉ် (Form PC 3)

လမ်းညွှန်ချက်။ အဆင့်(၃) ကျေးရွာမှိုက်မှန်းချက်အစည်းအဝေး ပြီးဆုံးသောအခါ ကျေးရွာစီမံကိန်း အထောက်အကူပြု ကော်မတီသည် လူထုစည်းရုံးရေးမှူးအကူအညီဖြင့် ဤပုံစံကိုပြည့်စုံအောင် ဖြည့်သွင်းရမည်။

လူထုစည်းရုံးရေးမှူး/ဝန်ထမ်း အမည်

နေ့စွဲ

စက်ဝန်းအား အမှတ်ခြစ်ပါ (✓)      ။ စက်ဝန်း(၁)  
 #စက်ဝန်း(၂)      ။ စက်ဝန်း(၃)      ။ စက်ဝန်း(၄)

ပြည်နယ်/တိုင်း/မြို့နယ်/မြို့နယ်၊      မြို့နယ် ငယ်တော      ကျေးရွာအုပ်စု      ဘုရားလှ      ကျေးရွာ သင်္ကေတအမှတ်:      ဇယား

က။ အခက်အခဲအတားအဆီးများအားဆွေးနွေးခြင်း - ယခုလက်ရှိအခြေအနေတွင် ဤကျေးရွာဖွံ့ဖြိုးတိုးတက်ရေးအတွက် အဓိက အခက်အခဲအတားအဆီးများသည် မည်သည့်များဖြစ်ပါသနည်း။ (အမျိုးသား/သမီး အနည်းဆုံးအခက်အခဲ ၅ ခုစီဖော်ပြပါ)

အမျိုးသား အဖွဲ့မှ တင်ပြသောအခက်အခဲအတားအဆီးများ	အမျိုးသမီး အဖွဲ့မှတင်ပြသောအခက်အခဲအတားအဆီးများ
၁ ဇီး စေတနာ့အခွင့်အလမ်း အခက်အခဲ	၁ ဇီး စေတနာ့အခွင့်အလမ်း အခက်အခဲ
၂ ကျန်းမာရေး စောင့်ရှောက်မှု အခက်အခဲ	၂ ကျန်းမာရေး စောင့်ရှောက်မှု အခက်အခဲ
၃ စားနပ်ရိက္ခာ အခက်အခဲ	၃ စားနပ်ရိက္ခာ အခက်အခဲ
၄ စားနပ်ရိက္ခာ အခက်အခဲ	၄ စားနပ်ရိက္ခာ အခက်အခဲ
၅ စားနပ်ရိက္ခာ အခက်အခဲ	၅ စားနပ်ရိက္ခာ အခက်အခဲ
၆	၆

ခ။ မျှော်မှန်းခြင်း - နောင်လာမည့် ( ၅ ) နှစ် အတွင်း ကျေးရွာဖွံ့ဖြိုးရေး မျှော်မှန်းလျာထားချက်များအား တင်ပြပါ။

အမျိုးသားအဖွဲ့မှ တင်ပြသောမျှော်မှန်းချက်များ	အမျိုးသမီးအဖွဲ့မှ တင်ပြသောမျှော်မှန်းချက်များ
၁ ဇီး ရရှိရန် မျှော်လင့်	၁ ဇီး ရရှိရန် မျှော်လင့်
၂ စားနပ်ရိက္ခာ အခက်အခဲ	၂ စားနပ်ရိက္ခာ အခက်အခဲ
၃ စားနပ်ရိက္ခာ အခက်အခဲ	၃ စားနပ်ရိက္ခာ အခက်အခဲ
၄ စားနပ်ရိက္ခာ အခက်အခဲ	၄ စားနပ်ရိက္ခာ အခက်အခဲ
၅ စားနပ်ရိက္ခာ အခက်အခဲ	၅ စားနပ်ရိက္ခာ အခက်အခဲ
၆	၆

ဂ။ လူထုစီမံကိန်း၏ လာမည့် ( ၄ ) နှစ်အတွက် အကျိုးဝင်သော ဦးစားပေး ဖွံ့ဖြိုးတိုးတက်မှု လုပ်ငန်း အစီအစဉ်များအားဖော်ပြပါ။

အဆင့်	ကျေးရွာအတွက် ဦးစားပေး ဖွံ့ဖြိုးတိုးတက်မှု လုပ်ငန်းစဉ်များ	အဆိုပြုသူ (အမျိုးသား/အမျိုးသမီး/အမျိုးသား+အမျိုးသမီး)	ခန့်မှန်းကုန်ကျစရိတ်	အကျိုးခံစားခွင့်ရှိသူ ခန့်မှန်းခြေ အရေအတွက်
၁	စားနပ်ရိက္ခာ အခက်အခဲ	< ၈ + ၈ >	7700000	259
၂	ကျန်းမာရေး စောင့်ရှောက်မှု အခက်အခဲ	< ၈ + ၈ >		259
၃	ကျန်းမာရေး စောင့်ရှောက်မှု အခက်အခဲ	< ၈ + ၈ >		259
၄	ကျန်းမာရေး စောင့်ရှောက်မှု အခက်အခဲ	< ၈ >		259
၅				
၆				

ဃ၊ လူထုစီမံကိန်း၏ လာမည့် ( ၄ )နှစ်အတွက် အကျိုးမဝင်သော ဦးစားပေး ဖွံ့ဖြိုးတိုးတက်မှု လုပ်ငန်း အစီအစဉ်များအားဖော်ပြပါ။

အဆင့်	ကျေးရွာအတွက် ဦးစားပေး ဖွံ့ဖြိုး တိုးတက်မှု လုပ်ငန်းစဉ်များ	အဆိုပြုသူ (အမျိုးသားများ/ အမျိုးသမီးများ/အမျိုးသား+ အမျိုးသမီး)	အခန်းကဏ္ဍ
၀			
၂			
၃			
၄			
၅			
၆			
၇			

ခေါင်းဆောင်၊ ကျေးရွာစီမံကိန်းအထောက်အကူပြုကော်မီတီမှ အတည်ပြုသည်။

အမည် မိမိလေးလေး လက်မှတ် ၆၇၇ နေ့စွဲ ၂၇.၁၂.၂၀၁၇



- စီမံကိန်းစက်ဝန်းအချိန်ဇယား (ပုံစံ - ၂) တတိယနှစ်စက်ဝန်း

ပုံစံ - ၀-၃ ကျေးရွာခွဲ ဖြန့်ဝေရေး ဦးစားပေးအစီအစဉ် (Form PC 3)

လယ်ဧွန်ရွာ၏ အဆင့်(၃)ကျေးရွာဖွဲ့စည်းမှုများရက်အစည်းအဝေးပြီးဆုံးသောအခါ ကျေးရွာစီမံကိန်း အထောက်အကူပြု ဝန်ထမ်းအဖွဲ့သည် လူထုစည်းရုံးရေးများအကူအညီဖြင့် ဤပုံစံကိုပြည့်စုံအောင် ဖြည့်သွင်းရမည်။			
လူထုစည်းရုံးရေးများ/ဝန်ထမ်း အမည်	ဒေါ်သုန္ဒရီ		
နေ့စွဲ	စက်ဝန်းအား အမှတ်ခြစ်ပါ (✓) <input type="checkbox"/> စက်ဝန်း(၀) <input type="checkbox"/> စက်ဝန်း(၂)၊ စက်ဝန်း(၃)၊ စက်ဝန်း(၄)		
ပြည်နယ်/တိုင်း	မြို့နယ်	ကျေးရွာအုပ်စု	ကျေးရွာ
ဧရာဝတီ	ပုသိမ်	သုန္ဒရီ(၅၀)	သက်ဦးကျွန်းလေး

က။ အစီအစဉ်အတိုင်းအစီအစဉ်များအားလုံးစနစ်ဖြင့် - ယခုလက်ရှိအခြေအနေတွင်ဤကျေးရွာခွဲ ဖြန့်ဝေရေးအတွက် အဓိကအစီအစဉ်အတိုင်းအစီအစဉ်များသည် မည်သည့်အခြေအနေတွင်ပါသနည်း။ (အမျိုးသား/သမီး အနည်းဆုံးအစီအစဉ် ၅ ခုစီဖြည့်ပါ)

အုပ်စုခွဲ၊ ဝေးဝေးမှုများမှ တင်ပြသော အစီအစဉ်အတိုင်းအစီအစဉ်များ	
ကျေးရွာအုပ်စု၏ အစီအစဉ်အတိုင်းအစီအစဉ်	<input type="checkbox"/> ကျား ၀၂၂ ကျား + ၀
ကျေးရွာအုပ်စု၏ အစီအစဉ်အတိုင်းအစီအစဉ်	<input type="checkbox"/> ကျား ၀၂၂ ကျား + ၀
ကျေးရွာအုပ်စု၏ အစီအစဉ်အတိုင်းအစီအစဉ်	<input type="checkbox"/> ကျား ၀၂၂ ကျား + ၀
ကျေးရွာအုပ်စု၏ အစီအစဉ်အတိုင်းအစီအစဉ်	<input type="checkbox"/> ကျား ၀၂၂ ကျား + ၀
ကျေးရွာအုပ်စု၏ အစီအစဉ်အတိုင်းအစီအစဉ်	<input type="checkbox"/> ကျား ၀၂၂ ကျား + ၀

ခ။ ဝေမျှမှုဖြင့် - နောင်လာမည့် ( ၅ ) နှစ် အတွင်း ကျေးရွာခွဲ ဖြန့်ဝေရေး ဝေမျှမှုများလျာထားရက်များအား တင်ပြပါ။

အုပ်စုခွဲ၊ ဝေးဝေးမှုများမှ တင်ပြသော အစီအစဉ်အတိုင်းအစီအစဉ်များ	
ကျေးရွာအုပ်စု၏ အစီအစဉ်အတိုင်းအစီအစဉ်	<input type="checkbox"/> ကျား ၀၂၂ ကျား + ၀
ကျေးရွာအုပ်စု၏ အစီအစဉ်အတိုင်းအစီအစဉ်	<input type="checkbox"/> ကျား ၀၂၂ ကျား + ၀
ကျေးရွာအုပ်စု၏ အစီအစဉ်အတိုင်းအစီအစဉ်	<input type="checkbox"/> ကျား ၀၂၂ ကျား + ၀
ကျေးရွာအုပ်စု၏ အစီအစဉ်အတိုင်းအစီအစဉ်	<input type="checkbox"/> ကျား ၀၂၂ ကျား + ၀

ရေတံခါးခြံဆည်ဖို့ စောင့်ဆိုင်းရမယ့်ကန်ချက်၊ ဝ ကျား၊ ဝမအကျား + မ  
 စောင့်ဆိုင်းရမယ့်ကန်ချက်

၈။ လူထုစီမံကိန်း၏ လာမည့် ( ၄ )နှစ်အတွက် အကျိုးဝင်သော ဦးစားပေး ဖွံ့ဖြိုးတိုးတက်မှု လုပ်ငန်း အစီအစဉ်များအားဖော်ပြပါ။

ဦးစားပေးအဆင့်	ကျေးရွာအတွက် ဦးစားပေး ဖွံ့ဖြိုးတိုးတက်မှု လုပ်ငန်းစဉ်များ	အဆိုပြုသူ (အမျိုးသား/အမျိုးသမီး/အမျိုးသား + အမျိုးသမီး)	အခန်းကဏ္ဍ	ဦးစားပေး အဆင့် သတ်မှတ်ချက်	ခန့်မှန်း ကုန်ကျစရိတ်	အကျိုးခံစားခွင့်ရှိသူ နှင့် မှန်းခြေအရေအတွက်		
						ကျား	မ	ပေါင်း
၀	EPC ဖိတ်ခေါ်ရေး	ကျား + မ	ဖိတ်ခေါ်ရေး	၁	၅၀၀၀၀၀	၁၃၇	၁၂၂	၂၅၉
၂	ရေတံခါးခြံဆည်ဖို့ စောင့်ဆိုင်းရမယ့်ကန်ချက်	ကျား + မ	ရေတံခါးခြံဆည်ဖို့	၂	၅၀၀၀၀၀	၁၃၇	၁၂၂	၂၅၉
၃	ရေတံခါးခြံဆည်ဖို့ စောင့်ဆိုင်းရမယ့်ကန်ချက်	ကျား + မ	ရေတံခါးခြံဆည်ဖို့	၃	၅၀၀၀၀၀	၁၃၇	၁၂၂	၂၅၉
၄								
၅								

၉။ လူထုစီမံကိန်း၏ လာမည့် ( ၄ ) နှစ်အတွက် အကျိုးဝင်သော ဦးစားပေး ဖွံ့ဖြိုးတိုးတက်မှု လုပ်ငန်း အစီအစဉ်များအားဖော်ပြပါ။

အဆင့်	ကျေးရွာအတွက် ဦးစားပေး ဖွံ့ဖြိုးတိုးတက်မှု လုပ်ငန်းစဉ်များ	အဆိုပြုသူ (အမျိုးသား/အမျိုးသမီး/အမျိုးသား + အမျိုးသမီး)	အခန်းကဏ္ဍ
၀	ကုန်လွှဲရောင်းမှုစဉ်ကလေး	ကျား + မ	စားသောက်ရေးအဖွဲ့အစည်း
၂			
၃			
၄			
၅			

ခေါင်းစောင်၊ ကျေးရွာစီမံကိန်းအထောက်အကူပြုကော်မတီမှအတည်ပြုသည်။

အမည် ----- ဦးသေးစွာ ----- လက်မှတ် ----- သော ----- ဝန.ရဲ့ ----- ၄.၁၀.၁၈ -----

- စီမံကိန်းစက်ဝန်းအချိန်ဇယား (ပုံစံ - ၂) စတုတ္ထနှစ်စက်ဝန်း

ပုံစံ - ၈-၃ ကျေးရွာဖွံ့ဖြိုးရေး ဦးစားပေးအစီအစဉ် (Form PC 3)

လယ်ဥယျာဉ်၊ အထူး(၃)ကျေးရွာဖွံ့ဖြိုးရေးအစဉ်အစီအစဉ်အောက်တွင် ကျေးရွာစီမံကိန်း အထောက်အကူပြု ကော်မတီသည် လူထုစည်းရုံးရေးမှူးအကူအညီဖြင့် ဤပုံစံကိုဖြည့်စုံအောင် ဖြည့်သွင်းရမည်။			
လူထုစည်းရုံးရေးမှူး/ဝန်ထမ်း အမည် <b>Thinaax Sae</b>			
နေ့စွဲ <b>၇.၁၂.၇၉</b>	စက်ဝန်းအား အမှတ်ခြစ်ပါ (✓) <input type="checkbox"/> စက်ဝန်း(၁) <input type="checkbox"/> စက်ဝန်း(၂) <input type="checkbox"/> စက်ဝန်း(၃) <input type="checkbox"/> စက်ဝန်း(၄)		
ပြည်နယ်/တိုင်း <b>ဧရာဝတီ</b>	မြို့နယ် <b>ယုစတာ</b>	ကျေးရွာအုပ်စု <b>အရှားလှ</b>	ကျေးရွာ <b>သစ်ကင်းလှိုင်စာပေ</b>

က။ အခက်အခဲအတားအဆီးများအားဆွေးနွေးခြင်း - ယခုလက်ရှိအခြေအနေတွင်ဤကျေးရွာဖွံ့ဖြိုးတိုးတက်ရေးအတွက် အဓိကအခက်အခဲအတားအဆီးများသည် မည်သည်များဖြစ်ပါသနည်း။ (အမျိုးသား/သမီး အနည်းဆုံးအခက်အခဲ ၅ ခုစီဖော်ပြပါ)

အုပ်စုဖွံ့ဖြိုးရေးမှူးများမှ တင်ပြသောအခက်အခဲအတားအဆီးများ	
ရေကန်ခြံအည်းခိုများ မလုံခြုံခြင်း၊ ရေမသန့်ရှင်း	<input type="checkbox"/> ကျား <input type="checkbox"/> မကျား + မ
ဆေးကုသရေး ဆောက်လုပ်ရေးအတွက် ဆောက်လုပ်ရေးခွင့်	<input type="checkbox"/> ကျား <input type="checkbox"/> မကျား + မ
ရေကန်ခြံအည်းခိုများ မလုံခြုံခြင်း၊ ရေမသန့်ရှင်း	<input type="checkbox"/> ကျား <input type="checkbox"/> မကျား + မ
ရေကန်များ ဆောက်လုပ်ရေး မလုံခြုံခြင်း၊ ရေမသန့်ရှင်း	<input type="checkbox"/> ကျား <input type="checkbox"/> မကျား + မ
အသားကုသရေး လမ်းများ မကောင်းစေ့စပ်ခြင်း	<input type="checkbox"/> ကျား <input type="checkbox"/> မကျား + မ
ကျေးရွာတွင်း ကုသရေးများ ဖြေဆိုရေးအတွက် မလုံခြုံခြင်း	<input type="checkbox"/> ကျား <input type="checkbox"/> မကျား + မ
ကျေးရွာတွင်း အဆောက်အအုံများ မလုံခြုံခြင်း	<input type="checkbox"/> ကျား <input type="checkbox"/> မကျား + မ

ခ။ မျှော်မှန်းခြင်း- နောင်လာမည့် ( ၅ ) နှစ် အတွင်း ကျေးရွာဖွံ့ဖြိုးရေး မျှော်မှန်းလျာထားချက်များအား တင်ပြပါ။

အုပ်စုဖွံ့ဖြိုးရေးမှူးများမှ တင်ပြသောအခက်အခဲအတားအဆီးများ	
ရေကန်ခြံအည်းခိုများ မလုံခြုံခြင်း၊ ရေမသန့်ရှင်း	<input type="checkbox"/> ကျား <input type="checkbox"/> မကျား + မ
အသားကုသရေး လမ်းများ မကောင်းစေ့စပ်ခြင်း	<input type="checkbox"/> ကျား <input type="checkbox"/> မကျား + မ
ကျေးရွာတွင်း ကုသရေးများ ဖြေဆိုရေးအတွက် မလုံခြုံခြင်း	<input type="checkbox"/> ကျား <input type="checkbox"/> မကျား + မ
ကျေးရွာတွင်း အဆောက်အအုံများ မလုံခြုံခြင်း	<input type="checkbox"/> ကျား <input type="checkbox"/> မကျား + မ

[Type text]

Page 10

□ ကျား □ မ □ ကျား + မ

၈။ လူထုစီမံကိန်း၏ လာမည့် (၄) နှစ်အတွက် အကျိုးပင်သော ဦးစားပေး ဖွံ့ဖြိုးတိုးတက်မှု လုပ်ငန်း အစီအစဉ်များအားဖော်ပြပါ။

အဆင့်	ကျေးရွာအတွက် ဦးစားပေး ဖွံ့ဖြိုးတိုးတက်မှု လုပ်ငန်းစဉ်များ	အဆိုပြုသူ (အမျိုးသားများ/ အမျိုးသမီးများ/ အမျိုးသား + အမျိုးသမီး)	အခန်းကဏ္ဍ	ဦးစားပေး အဆင့် သတ်မှတ်ချက်	ခန့်မှန်း ကုန်ကျစရိတ်	အကျိုးခံစားခွင့်ရှိသူ နှင့် မှန်းခြေအရေအတွက်		
						ကျား	မ	ပေါင်း
၁	ရေကန်မြေဖွင့်ခြင်း (လမ်းခြံဆွဲခြင်း + ကျွဲဖွတ်)	ကျား + မ	ကျေးဇာတိ	၇	၅၀၀၀၀၀၀	၂၅	၁၂၇	၂၅၂
၂	အဆင့်မြှင့်တင်ရေးလမ်းဖွင့်ခြင်း	ကျား + မ	ကျေးဇာတိ	၉	၅၀၀၀၀၀၀	၂၅	၁၂၇	၂၅၂
၃	ကန်ရုံသုံးခင်းဖောက်ဆောက်ရေး	ကျား + မ	ကျေးဇာတိ	၅	၂၀၀၀၀၀၀	၂၅	၁၂၇	၂၅၂
၄								
၅								

၉။ လူထုစီမံကိန်း၏ လာမည့် (၄) နှစ်အတွက် အကျိုးမပင်သော ဦးစားပေး ဖွံ့ဖြိုးတိုးတက်မှု လုပ်ငန်း အစီအစဉ်များအားဖော်ပြပါ။

အဆင့်	ကျေးရွာအတွက် ဦးစားပေး ဖွံ့ဖြိုးတိုးတက်မှု လုပ်ငန်းစဉ်များ	အဆိုပြုသူ (အမျိုးသားများ/ အမျိုးသမီးများ/ အမျိုးသား + အမျိုးသမီး)	အခန်းကဏ္ဍ
၁	လယ်ယာသုံးပစ္စည်းများ ဖြန့်ဖြူးရေး	ကျား	အထောက်အကူပေးရေး
၂	အကျွမ်းသင်တန်း	ကျား	၂
၃			
၄			
၅			

ခေါင်းဆောင်၊ ကျေးရွာစီမံကိန်းအထောက်အကူပြုကော်မတီမှအတည်ပြုသည်။

အမည် ----- ဦးမြင့်ဝင်း ----- လက်မှတ် ----- ဦး ----- နေ့စွဲ ----- ၇.၁၂.၁၉ -----  
 ၇.၁၀.၁၉

[Type text] Page 42

၁၃ - အစည်းအဝေးမှတ်တမ်းများ

ပထမအကြိမ် အစည်းအဝေးမှတ်တမ်း

ကျေးရွာအုပ်စု	ဘုရားလှ
ကျေးရွာ	သင်္ဘောကျေးရွာ
နေရာ	စာသင်တန်း
နေ့ရက်	၆.၁၂.၁၇
တက်ရောက်သူဦးရေ	ကျား ( ၁၇ ) + မ ( ၂၈ ) ပေါင်း ( ၄၅ ဦး )
အကြောင်းအရာ	လျှောက်လွှာဖြည့်စွက်ခြင်း ( စတုတ္ထနှစ်ခက်ဝန်း ) ပထမအကြိမ် အစည်းအဝေး ပြုလုပ်ခြင်း ။
အစည်းဝေးဖွဲ့ကို အစီစဉ် ( ၆ရက် ) ဖြင့် ဆောင်ရွက်ခဲ့ပါသည်။	
အစီစဉ် ( ၁ )	ကျေးရွာအုပ်စု အုပ်ချုပ်ရေး မြားမှ အဖွဲ့ကမ္ဘာလုံးဆိုင်ရာ ပြောကြားခြင်း ။
အစီစဉ် ( ၂ )	တာဝန်ယူစာချုပ်များမှ ဖိတ်ခေါ်ခြင်း ၊ အစည်းအဝေး ပြုလုပ်ခြင်း ၊ အစည်းအဝေး နား ၊ နှင်းလင်း ပြောကြားခြင်း နှင့် ဖိတ်ခေါ်ခြင်း ( ၁၅ ) ချက်ကို လည်း နှင်းလင်း ဆွေးနွေးခြင်းတို့ ဖြစ်ပါသည်။ ။
အစီစဉ် ( ၃ )	ဖိတ်ခေါ်ခန်းခန်း အပိုင်း ( ၆ ) ဖြင့် ၊ အဆင့် ( ၁၄ ) ဆင့် တို့ကို ဥပမာ များဖြင့် နှင်းလင်းခြင်း နှင့် ဆွေးနွေးခြင်း ဖြစ်ပါသည်။ ။
အစီစဉ် ( ၄ )	PRA tools များအား ပြန်လည်ဆန်းစစ်ခြင်းများကို ပြုလုပ်ခဲ့ပါသည်။ ။
အစီစဉ် ( ၅ )	စတုတ္ထနှစ်ခက်ဝန်း တွက် စေတနာ့ဝန်ထမ်း ( ၇ ) ဦး ၊ အား ပြန်လည်အတည်ပြုရာတွင် တာဝန်ယူခွင့်ခံရသူ ၊ တွက်တော်ယူခွင့်ရသူ ဦးစီး နှင့် ဒေါ်... တို့မှ ပြန်လည်တာဝန်ယူ ဆောင်ရွက်ခြင်း ကျေးရွာ လူထုမှ ကတည်ပြု လိုက်သည်။ ။
အစီစဉ် ( ၆ )	အစည်းဝေးတက်ရောက်သူများက နှိုင်းယှဉ်ခြင်း ခွင့်ရသူများကို ဖိတ်ခေါ်ခြင်း နှင့် ကျေးဇူးတင်စကား ပြောကြားခြင်း စည်းဝေးအား စတင်ခဲ့ပါသည်။

ဒီကုန်းကလေးမှတ်တမ်း

- |               |                    |
|---------------|--------------------|
| ကျေးရွာအုပ်စု | သုတေးဗျ            |
| ကျေးရွာ       | သင်္ကန်းလှိုင်လေး  |
| နေ့ရက်        | ၇. ၇. ၇၄           |
| နေရာ          | စာသင်ကျောင်းအောင်း |
- တက်ရောက်သူဦးရေ (၁၃) ယောက် (၂၇) ယောက် (၄၀ ဦး)
- အကြောင်းအရာ လူထုမဟုတ်ဘဲ မြို့နယ်အတွင်း (စတုတ္ထနှစ်တန်း) တွင် ဦးတည်ကြိုက်စေသည့်အားဖြင့် ပြုလုပ်ခြင်း။
- ကိစ္စခံ (၁) ကျေးရွာ မှ တာဝန်ရှိသူတစ်ဦးမှ ကမ္ဘာ့ဓာတ်မီးတောက်ကြောင့် ဖြစ်ခြင်း။
  - ကိစ္စခံ (၂) စစ်အေးရေးအဖွဲ့အစည်းမှ ဖြစ်ပေါ်ခြင်း နှင့် ဦးတည်ရေးအဖွဲ့အစည်းမှ ဖြစ်ပေါ်ခြင်း။
  - ကိစ္စခံ (၃) ကော်မတီများ၏ တာဝန်ဝတ္တရားများကို နှစ်စဉ် ပြောကြားပေးသည်။ စတုတ္ထနှစ်တန်းတွင် ကော်မတီများအားဖြင့် လုပ်ဆောင်ခြင်းဖြင့် တာဝန်ယူမှုစစ်တမ်း မှ ကော်မတီများအား ကျေးရွာလူထုမှ ဆန္ဒဖြင့် ရွေးချယ်ခြင်း ၊ အားလုံး ပြုခြင်းများကို မဲစနစ်ဖြင့် ဆောင်ရွက်သည်။
  - ကိစ္စခံ (၄) တက်ရောက်လာသော ကျေးရွာလူထုအား အဖွဲ့ခွဲ၍ (၈) ယောက် ကျေးရွာလူထု၏ အစီအစဉ်များ၊ ရွေးချယ်မှုများ၊ ကားဆွဲရေးခြင်းနှင့် တစ်ပြုခြင်း။
  - ကိစ္စခံ (၅) ထက်ထက် နည်းပညာများဖြင့် ကျွမ်းဝင်/မဝင် ကားဖြင့်လည် ကာဆောင်ရွက်၍ ကျေးရွာလူထုအား တွက်ပေါ်လာသော လုပ်ငန်းအား မဲပေး၍ ဦးစားပေးလုပ်ငန်းအား ရွေးချယ်ပေးသည်။
  - ကိစ္စခံ (၆) ဦးစားပေးလုပ်ငန်း မဲပေးမှုများအား ချုပ်ဆိုခြင်း နှင့် ကျေးရွာတစ်ဝန်း ပြောကြား၍ အစဉ်အတိုင်း ကားလုပ်ငန်း ခွင့်ပြုသည်။

စတုတ္ထနှစ် စက်ဝန်းတွင် ထွက်ပေါ်လာသောလုပ်ငန်း ခွဲ မှား

- ၁။ ရေကျပ်မြေခြင်း ။
- ၂။ စာသင် အစဉ်အဆက် ကျန်းမာရေး ခင်းခြင်း။
- ၃။ ဆက်သွယ်ရေး ဝန်ဆောင် ရောက်လျက်ရှိ ။
- ၄။ လယ်ယာသုံး ပစ္စည်းများ ပံ့ပိုး ရေးခြင်း။
- ၅။ စက် မြေသစ် စားခြင်း။
- ၆။

စတုတ္ထနှစ် စက်ဝန်းတွင် ဆောင်ရွက် မည့် လုပ်ငန်း ခွဲ

\* ရေကျပ်မြေခြင်း။

၁၄ - ကဏ္ဍအလိုက်ဦးစားပေးဖွံ့ဖြိုးရေးလုပ်ငန်းများ

အကျယ် ဦးစားပေးလုပ်ငန်းချုပ်စာရင်း

ကဏ္ဍ	ဦးစားပေးအဆင့်	လုပ်ငန်းအမျိုးအစား	အဆိုပြုသူ(အမှန်ပြစ်ရန်)		မှန်	ထောက်ခံမည့်အဖွဲ့အစည်း (သို့) ပြဌာန်း	မှတ်စုတ်
			ကွဲး	မ ကွဲး+မ			
အခြေခံအဆောက်အအုံကဏ္ဍ (လမ်း/တံတား/ရေရရှိရေး/ဇီဝလင် ရေး)	၀	အခြေခံအဆောက်အအုံကဏ္ဍ					
	၂	အခြေခံအဆောက်အအုံကဏ္ဍ		✓			
	၃	အခြေခံအဆောက်အအုံကဏ္ဍ		✓			
	၄						
	၅						
လူမှုစီးပွားကဏ္ဍ (ပညာရေး/ ကျန်းမာရေး နှင့် ဆိုင်ခေကာအဆောက်အအုံများနှင့် အခြားလိုအပ်ချက်များ)	၀						
	၂						
	၃						
	၄						
	၅						
သက်မွေးဝမ်းကျောင်းကဏ္ဍ (ပိုက်ချိတ်/ ဓမ္မပြုရေး နှင့် ဆိုင် ခေကာ အဆောက်အအုံများ နှင့် အခြား လိုအပ်ချက်များ)	၀	လုပ်ငန်းအမျိုးအစား	✓				
	၂	အခြေခံအဆောက်အအုံကဏ္ဍ	✓				
	၃						
	၄						
	၅						
သဘာဝဘေးအန္တရာယ် လျော့ပါးရေး ကဏ္ဍ	၀						
	၂						
	၃						
	၄						
	၅						
အခြားကဏ္ဍ (ဌာနဆိုင်ရာများလိုလှုံ့ဖြောင်း နိုင်ခြင်း နှင့် အကောင်အထည် ဖော်ဆောင်မှုကန့်သတ်ခြင်းမရှိ ခေကာ လုပ်ငန်းများ)	၀						
	၂						
	၃						
	၄						
	၅						



၁၅။

VDP အရည်အသွေးထိန်းချုပ်မှု

ထိန်းချုပ်သူ-

ရက်စွဲ-

ရွာ-

VDP ရက်စွဲ

မြို့နယ်

ကျေးရွာအုပ်စု

VDP စာရွက်စာတမ်းပြီးဆုံးမှုကိုစစ်ဆေးပါ။ (OM အရ)

- မျက်နှာဖုံး (အဖုံး)
- မာတိကာ
- ကျေးရွာအခြေခံ (data)
- PSA အကျဉ်းချုပ်နှင့် PRA လုပ်ငန်းစဉ်
- အမျိုးသားအမျိုးသမီးအဖွဲ့များ၏အခက်အခဲများ
- ကျေးရွာမျှော်မှန်းချက် (ဆွေးနွေးချက်ရလဒ်)
- အမျိုးသားအမျိုးသမီးအဖွဲ့များသဘောတူထားသည့် (၄) နှစ်အတွက်ဦးစားပေးလုပ်ငန်းများစာရင်း (အခြေခံအဆောက်အအုံ၊ အသက်မွေးမှုပညာရေး၊ လူမှုရေးထိန်းသိမ်းမှု၊ .....)

နောက်ဆက်တွဲများ

- လူမှုရေးအကဲဖြတ်မှု၊ စာရွက်စာတမ်း၊ ဓါတ်ပုံနှင့် PRA လုပ်ငန်းစဉ်၊ မြေပုံများပါရမည်၊ စည်းစိမ်ပိုင်ဆိုင်မှုအဆင့်၊ Venn ပုံ.....
- ကျေးရွာစီမံကိန်းရေးဆွဲရေးအစည်းအဝေးမှတ်တမ်းမိတ္တူ
- ကျေးရွာ၏အချက်အလက် (PC 1 ပုံစံ)
- ကျေးရွာမျှော်မှန်းချက်

(၂) လူမှုရေးအကဲဖြတ်မှုအရည်အသွေးနှင့် (VDP စစ်ဆေးပါ)

- VDP တွင်ပါဝင်သောဦးရေ (အမျိုးသားအမျိုးသမီး)
- လူမှုရေးအကဲဖြတ်မှုအရည်အသွေးနှင့် VDP အတွက်ရက်ပေါင်း
- PRA အသုံးပြုမှုအရည်အတွက်
- ပါဝင်သောဦးရေနှင့်လုပ်ငန်းများမှတ်တမ်းတင်ခြင်း (အစည်းအဝေးမှတ်တမ်း၊ ဓါတ်ပုံ၊ တိုင်းရင်းသားအနည်းစုနှင့်ထိခက်လွယ်သောအဖွဲ့များ၊)
  - အလွန်ကောင်
  - ကောင်း
  - ညံ့
- လုပ်ငန်းများမှတ်တမ်းတင်ခြင်းနှင့်အမျိုးသမီးအဖွဲ့အစည်း၏ရလဒ်အားခွဲခြားပေးထားသလား၊
- ရှိ

- မရှိ
- စီမံကိန်းအရေအတွက် (အမျိုးသား၊အမျိုးသမီးရွေးချယ်မှုအရေအတွက်)

PRA နှင့်သက်ဆိုင်သောအခြားစီမံကိန်းအရေအတွက် (အမျိုးသား၊အမျိုးသမီးရွေးချယ်မှုအရေအတွက်)