

ပြည်ထောင်စု သမ္မတမြန်မာနိုင်ငံတော် အစိုးရ

စိုက်ပျိုးရေး ၊ မွေးမြူရေးနှင့်ဆည်မြောင်းဝန်ကြီးဌာန

ကျေးလက်ဒေသဖွံ့ဖြိုးတိုးတက်ရေး ဦးစီးဌာန

တနင်္သာရီမြို့နယ်



လူထုဗဟိုပြု စီမံကိန်း

National Community Driven Development Project

(NCDDP)



ကျေးရွာဖွံ့ဖြိုးရေး အစီအစဉ်

Village Development Plan (VDP)

သင်္ဘောဦးကျေးရွာ၊ သင်္ဘောဦးကျေးရွာအုပ်စု

၂၀၁၇ ခုနှစ်

တနင်္သာရီမြို့နယ်

မာတိကာ

၁။	မြို့နယ်မြေပုံ	၃
၂။	ကျေးရွာအုပ်စုပြမြေပုံ (တည်နေရာ)	၄
၃။	အုပ်စုတွင်ပါဝင်သောကျေးရွာများစာရင်း	၅
၄။	ကျေးရွာအခြေခံအချက်အလက်များ	၆
၅။	လူထုပူးပေါင်းပါဝင်သော လူမှုဆန်းစစ်ခြင်းနှင့် အကဲဖြတ်ခြင်းလုပ်ငန်းစဉ် (PSA/PRA) အကျဉ်းချုပ်ဇယား	၇-၈
၆။	ကျေးရွာဖွံ့ဖြိုးရေးအစီအစဉ်အတွက်အသုံးပြုခဲ့သော PRA tools များနှင့် တစ်ခုချင်းစီ အတွက် သုံးသပ်ချက်များ	၉-၂၅
၇။	ကျေးရွာအချက်အလက်(ပုံစံ-၁)၊ ပထမအကြိမ်အစည်းအဝေးမှတ်တမ်း	၂၆-၂၉
၈။	စီမံကိန်းစက်ဝန်းအချိန်ဇယား(ပုံစံ-၂)	၃၀-၃၁
၉။	ကျေးရွာဖွံ့ဖြိုးရေးဦးစားပေးအစီအစဉ်(ပုံစံ-၃)၊ ဒုတိယအကြိမ်အစည်းအဝေးမှတ်တမ်း	၃၂-၃၅
၁၀။	ကျေးရွာအုပ်စုစီမံကိန်းလုပ်ငန်းခွဲရွေးချယ်ခြင်း(ပုံစံ-၄)၊ အုပ်စုအစည်းအဝေးမှတ်တမ်း	၃၆-၃၇
၁၁။	ကော်မတီဝင်များ ရွေးချယ်ခြင်းနှင့် ကျေးရွာဖွံ့ဖြိုးရေး အစီအစဉ်ဆောင်ရွက်မှုမှတ်တမ်းဇာတ်ပုံများ	၃၈-၃၉
၁၂။	ကျေးရွာကော်မတီဝင်များစာရင်း	၄၀
၁၃။	ကျေးရွာအုပ်စုကော်မတီဝင်များစာရင်း	၄၁
၁၄။	ဦးစားပေးကဏ္ဍအလိုက် လုပ်ငန်းများ အကျဉ်းချုပ်	၄၂

၁။ တနင်္သာရီမြို့နယ်ပြ မြေပုံ

တနင်္သာရီမြို့နယ်၊ ကျေးရွာအုပ်စုများပြမြေပုံ

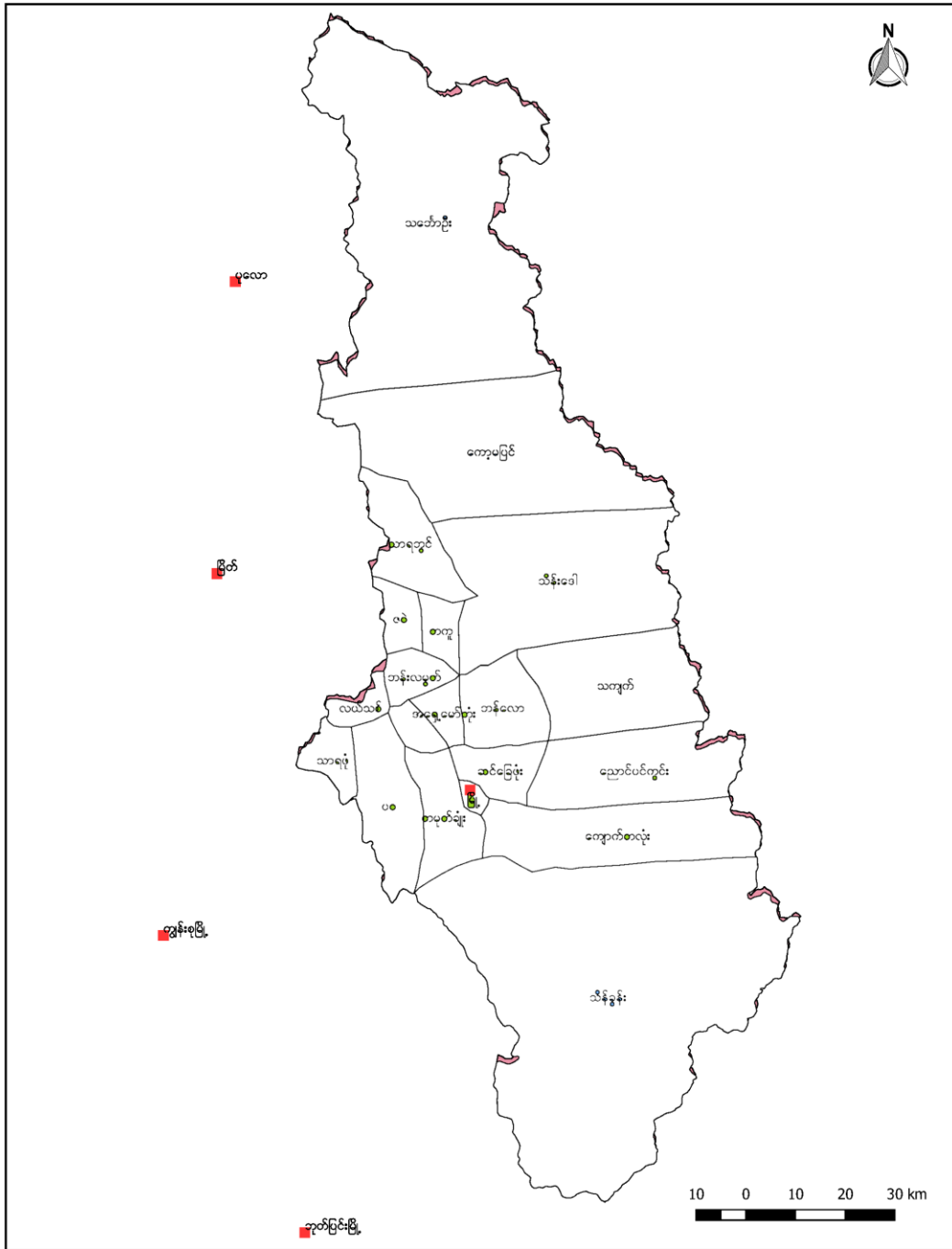

၂။ သင်္ဘောဦးကျေးရွာအုပ်စုပြင်ပမြေပုံကြမ်း

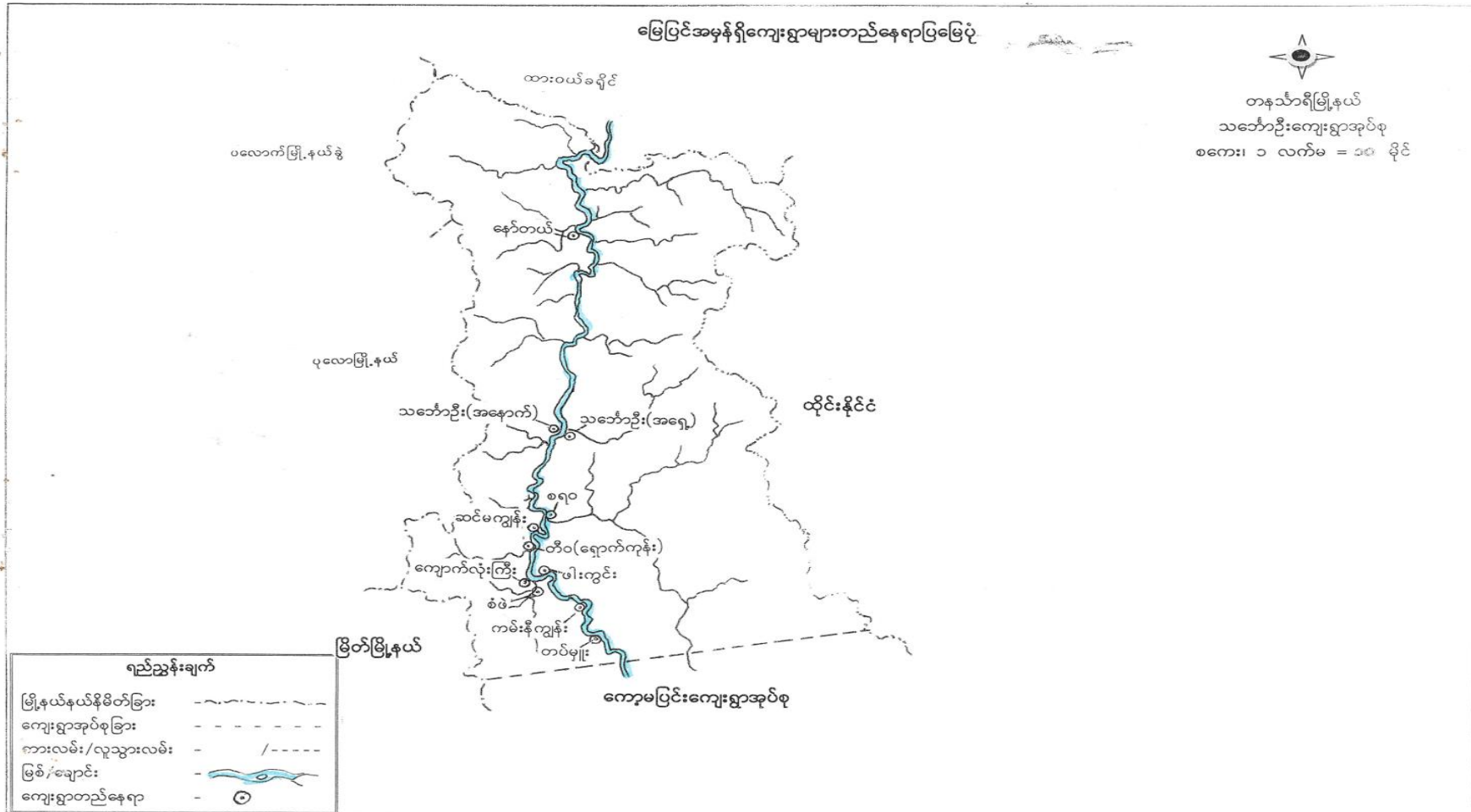

၃။ အုပ်စုတွင်ပါဝင်သောကျေးရွာများစာရင်း

1. ကုန်းသာယာကျေးရွာ
2. စံဖဲကျေးရွာ
3. စရဝကျေးရွာ
4. ဆယ်အိမ်စုကျေးရွာ
5. မရုန်းကျေးရွာ
6. တပ်မှူးကျေးရွာ
7. ကင်းနီကျွန်းကျေးရွာ
8. ကျောက်လုံးကြီးကျေးရွာ
9. ဖားကွင်းကျေးရွာ
10. တီဝရှောက်ကုန်းကျေးရွာ
11. ဆင်မကျွန်းကျေးရွာ
12. သင်္ဘောဦးကျေးရွာ
13. ဘောလူးထားကျေးရွာ
14. ကျောက်ဖားကျေးရွာ
15. တောက်တက်ကျေးရွာ
16. နော်တယ်ကျေးရွာ
17. တလယ်ဇင်းကျေးရွာ
18. တဖီလေးခိုကျေးရွာ
19. လိပ်မဲကျေးရွာ
20. ဘောဆွင်းကျေးရွာ

၄။ကျေးရွာအခြေခံအချက်အလက်

သင်္ဘောဦးကျေးရွာ၏ကျေးရွာအခြေခံအချက်အလက်များ

သင်္ဘောဦးကျေးရွာအုပ်စု၏ (၁၈) ရွာအရက် (ပုတ်ဖျက် - ပြည်ထဲရေး အစည်းပေါက် (၁၈) ရွာ၊ မြေပြင်တွင်လက်ရှိ (၂၅) ရွာ ဖြစ်သော သင်္ဘောဦးရွာ သည် သာခင်က ရွာမဟုတ်သေးပါ။ စစ်ပြေး ခု ကွ သည် များမိခဲ့ ဦးတည်ရာပြေး ယွှား ရှိဖို့ကျေးရွာတွင် ရောက်ရှိ သော အင်္ဂါလယ်ကွင်းပြင်များဖြစ်သောကြောင့် လယ်ယာလုပ်ငန်းလုပ်ကိုင်စားသောက် နေထိုင်ခဲ့ပါသည်။ ထိုရွာသည် သာခင်လယ်ကွင်း၊ ပုံစံတွေ့ ရေရပါ သည်။ ထိုရွာတွင် ရွာသာ၊ ဖျားအခြေခံ ဥပဒေအတိုက် လယ်ယာလုပ်စားခြင်း ဦးဦး၊ ဖျားဖျား၊ နှစ်တင်စပါးဖျားပေါင်းဖျား၊ ရွာ အတွက် ဆိုင်သောကြောင့် ကရင်လို (ဘူးသာ၊ ပလား) မှုခေါ်တွင် ခဲ့ပါ သည်။ မြန်မာနိုင်ငံသာ ဖြန့်လျှင် (စပါး၊ ဘစ်ကွင်း) မှုခေါ်ပါသည်။

သင်္ဘောဦး ရွာ သည် ချောင်း၊ မကြီးတစ်ယောက်တွင် ရွာ ဘစ်ဦးဦး၊ ဖျားဖျား တည်ထား သော ရွာဖြစ်သောကြောင့် အစည်းပေါက်ကြားရှိ သင်္ဘောဦးရွာ သည် လူသိရှင်ကြား များ ရှိ အင်္ဂါဦး အုပ်စု ဟု ပြည်ထဲရေး က အတည်ပြုထားပါ သည်။ သင်္ဘောဦး အုပ်စု၏ အုပ်စု အုပ်စု အုပ်စု အုပ်စု အုပ်စု အစည်းမှာ ဦးဆောင်ပြီး ဖြစ်ပါသည်။ ကျေးရွာ၏ အောက် အစည်းမှာ ဦးဆောင် ဖြစ်ပါ သည်။ ကျေးရွာရှိ အောက်ဆောင် အကျအတွက်မှာ (၄၀) ခန့် အောက် ဖြစ်ပြီး ၊ လူမျိုးမှာ ကရင်လူမျိုး ဖျားသာ ဖြစ်ပြီး ခရစ်ယာန် အာသာလို့ ကွယ်သူ (၅၈) ခန့် ဖြစ်ပြီး ကျန်သော (၁၂) ခန့် ဖြစ်ပြီး မှာ ရက်လွယ်သော သူများ ဖြစ်ပါ သည်။ ခန့်အောက် ဦးဦး အကျ ဖြင့် အမျိုးသား ခန့်အောက် ဦးဦး အကျအတွက် (၆၉) ဦး နှင့် အမျိုးသမီး ခန့်အောက် ဦးဦး အကျအတွက် (၁) ဦး ရှိပါ သည်။ ကျေးရွာရှိ လူဦးရေ စုစုပေါင်းမှာ (၄၅၀) ယောက် ဖြစ်ပြီး အမျိုးသား (၂၅၀) ဦး နှင့် အမျိုးသမီး (၂၀၀) ဦး ရှိပါသည်။ သင်္ဘောဦးကျေးရွာအတွင်းတွင် သက်ကြီးရွယ်အို (၆၅) နှစ် အထက် မှာ (၁၀) ယောက် ရှိပြီး မသာယာခင် သူတို့ ဦးတစ်ယောက် မျှ ဖြစ်သည်။ စစ်တမ်း ကောက်ယူ မှု အရ သိရှိရပါ သည်။

သင်္ဘောဦးရွာ သည် စစ်ဒေ အလယ် အလတ်ရှိ သော ရွာ ဖြစ် သည် အောက် အဖျား ပြည်သူ အသုံးပြု သည် အဆောက်အဦး အကျ ဖြင့် ခရစ်ယာန် ဘုရားကျောင်း၊ ဓမ္မစင်္ကြံ (၁) ခု ရှိ ကြောင်း သိရှိရပါ သည်။ လမ်းပန်း သက်သွယ်ရေး အကျ ဖြင့် ရေကြောင်း၊ ခရီးတစ်မျိုးတည်းသာ သွားလာရပါ သည်။ အုပ်စု ရွာကျောက်လုံးကြီး သင်္ဘောဦး သို့ ပြေးဖြင့် သွားလျှင် ခြောက်သွေ့ရာသီ တွင် ကျန် (၂ : ၃၀) နာရီ သို့ သွားရပြီး မိုးရာ သီတွင် သွားလာရ ကျန် (၂ : ၀၀) နာရီ သို့ သွားလာ ရပါ သည်။ ရွာသူရွာသာ ဖျား၏ အစိက အသက်မွေးဝမ်းကြောင်း လုပ်ငန်းမှာ ဥယျာဉ်ခြံ နှင့် ဆောင်ယာ လုပ်ငန်းများ သာ လုပ်ကိုင် နေထိုင်ကြပါ သည်။

၅။ လူထု ပူးပေါင်းပါဝင်သော လူမှု ဆန်းစစ်ခြင်းနှင့် အကဲဖြတ်ခြင်း လုပ်ငန်းစဉ် (PSA/PRA) အကျဉ်းချုပ်

လူထုပူးပေါင်းပါဝင်သော လူမှု ဆန်းစစ်ခြင်းနှင့် အကဲဖြတ်ခြင်း လုပ်ငန်းစဉ်
PRA အကျဉ်းချုပ်

စဉ်	ဆန်ကြေးအရာ	ပုဂ္ဂိုလ်	ဦးတည်ချက်	အကျိုးအမြတ်	အခက်အခဲ	အဓိကအန္တရာယ်များ
၁။	လူမှုဖွံ့ဖြိုးရေးအဖွဲ့အစည်း		ဥပဒေ၊ အထိမ်းအမှတ်၊ နည်းဥပဒေ၊ အဖွဲ့အစည်း၊ အဖွဲ့ဝင်များ			ကျေးဇူးတင်မှုများ၊ အဖွဲ့အစည်းများ၊ အဖွဲ့အစည်းများ၊ အဖွဲ့အစည်းများ၊ အဖွဲ့အစည်းများ
၂။	အဖွဲ့အစည်း		အဖွဲ့အစည်း၊ အဖွဲ့အစည်း၊ အဖွဲ့အစည်း			အဖွဲ့အစည်း၊ အဖွဲ့အစည်း၊ အဖွဲ့အစည်း၊ အဖွဲ့အစည်း၊ အဖွဲ့အစည်း
၃။	ကျေးဇူးတင်မှုများ		အဖွဲ့အစည်း၊ အဖွဲ့အစည်း၊ အဖွဲ့အစည်း			အဖွဲ့အစည်း၊ အဖွဲ့အစည်း၊ အဖွဲ့အစည်း၊ အဖွဲ့အစည်း၊ အဖွဲ့အစည်း
၄။	အဖွဲ့အစည်း		အဖွဲ့အစည်း၊ အဖွဲ့အစည်း၊ အဖွဲ့အစည်း			အဖွဲ့အစည်း၊ အဖွဲ့အစည်း၊ အဖွဲ့အစည်း၊ အဖွဲ့အစည်း၊ အဖွဲ့အစည်း

၆။	ပင့်ကူအိမ်လွန်ယက်		အမျိုးသားများ နှင့် အမျိုးသမီး များ		အမျိုးသားများနှင့် အမျိုး သမီးများ တန်းတူအခွင့် အရေး ဖူဖြူမှုနှင့် မူပိုင် သည် အခြားအရေးများ
၇။	ကျေးရွာအိပ်မက် ခြံခြံပုံ		ကျေးရွာစွဲ၊ ဆောက် အဖွဲ့ ကျေးရွာလူထု		ကျေးတစ်ချို့တွင် ကျေးရွာ တွင် ဖြစ်ပေါ်လာသော၊ ဖြစ် ပေါ်လာသော အရာများ ထည့် သွင်းရေး ဆွဲခြင်း

လူမှုရေးအရင်းအမြစ်ပြုပြင်ဆင်သုံးသပ်ချက်

သင်္ဘောဦးကျေးရွာ၏ ကုမ္ပဏီအရင်းအမြစ်ပြုပြင်ဆင်သုံးသပ်ချက်

သင်္ဘောဦးကျေးရွာ၏ ကုမ္ပဏီအရင်းအမြစ်ပြုပြင်ဆင်သုံးသပ်ချက်ကို ကြည့်ရှုခြင်းအားဖြင့် သင်္ဘောဦးကျေးရွာ သို့မဟုတ် တနင်္သာရီ ခရိုင် အရှေ့ဘက်ခြမ်းတွင် တည်ရှိပြီး ရွာ၏ အဓိက အသက်မွေးဝမ်းကြောက် လုပ်ငန်းမှာ နုပျဉ်ကုတ် နှင့် ဖြစ်ပါသည်။ ရွာထိပ်တွင် ခရစ်ယာန်ဝန်ထမ်းကျောင်းရှိ၍ ဇီးစက်ရုံတစ်ရုံကလေးရှိပါသည်။ ရွာအလယ်တွင် စာသင်ကျောင်း၊ တစ်ကျောင်းရှိ၍ စာသင်ကျောင်းအဆောက်အအုံ တွင် တောဂမ္ဘီ စာသင်ကျောင်းတစ်ကျောင်းရှိပါသည်။ သို့အပြင် စာသင်ကျောင်းမှတစ်ဆင့် ခန္တရာရုံ (ခရစ်ယာန်) တစ်ရုံရှိကြောင်း တွေ့ရှိရပါသည်။ ရွာတွင် ဆရာ၊ ဆရာမများ နေထိုင်ရန် အဝတ်ကိုင်တော်အိမ်တစ်အိမ်တည်ရှိပြီး ရွာတောင်ဘက် ခြမ်းတွင် ဆန်စက် တစ်ရုံကလေးရှိကြောင်း တွေ့ရှိရပါသည်။ သင်္ဘောဦးကျေးရွာတွင် ကုန်သွယ်ရေး ဖြစ်ပွားမှုများ တစ်နေရာတွင် တွင်နေသည့် မဟုတ်ဘဲ တနင်္သာရီ ခရိုင်တွင် တစ်ဖက်တစ်ချက် တွင် ကလေးကုမ္ပဏီအရင်းအမြစ်ပြုပြင်ဆင်သုံးသပ်ချက် တွင် ရှိနေကြောင်း တွေ့ရှိရပါသည်။

၆.၂။ ဥစ္စာနေကြွယ်ဝမှု အဆင့်သတ်မှတ်ခြင်း

သင်္ဘောဦးနှစ်စု	ချင်းသားအရေအတွက်	သတ်မှတ်ချက် ဥပမာ: လိန်များ	အရေအတွက်	ရာခိုင်နှုန်း
ချင်းသား	၃ (၁၅၀)	မြေကန်များ: ဆုံ (၂) ဧက၊ ဆိုက်ကယ်၊ တောခုတ်စက်၊ ဆန်စက်၊ လျှော်များ: ဆုံ (၁) ဧက၊ စတင်	၃ (၁၅၀)	၁၅%
ဒားလယ်ကောင်	(၆၃) နှစ်	မြေကန်များ: ဆုံ (၅) ဧက၊ ဆိုက်ကယ်၊ စက် ဓမ္မ၊ တောခုတ်စက် လျှော်များ: ဆုံ (၃) ဧက	(၆၃) နှစ်	၉၀%
ဆင်းရဲ	(၇) နှစ်	မြေကန်များ: ဆုံ (၃) ဧက၊ လှော်၊ စက်	(၇) နှစ်	၅%
	၈ နှစ်	ခုတ်လိပ်	၈ နှစ်	၁၀၀%

ဥစ္စာခန့်ကြွယ်ဝမှု အဆင့်သတ်မှတ်ခြင်း သုံးသပ်ချက်

သင်္ဘောဦးကျေးရွာ၏ ဥစ္စာခန့်ကြွယ်ဝမှု အဆင့်သတ်မှတ်ချက် အပေါ် သုံးသပ်ချက်များ -

သင်္ဘောဦးကျေးရွာ၏ ကြွယ်ဝမှု အဆင့်သတ်မှတ်ရာတွင် -

- ၁ - ချမ်းသာ
- ၂ - အလတ်အလတ်
- ၃ - ဆင်းရဲ - စုတ်စုတ် (၃) မျှိုးထွက်လာပါသည်။ ၎င်းအဆင့်များ၏ ယိုင်ဆိုင်မှုကို ပြန်လည်ဆွေးနွေးရာတွင် ချမ်းသာသူများမှာ မြေဧက အများဆုံး (၂၀) ဧက၊ ဆိုင်ကယ်၊ တောခုတ်ခက်၊ ဆန်ခက်၊ ကျွဲအဖျားဆုံး (၁၅) ကောင်၊ မက်ဗြေစာသည်ကို ယိုင်ဆိုင်ဖြန့် ချိမ်းဆောင်မှု (၃) မျှိုးဖြန့်ကျေးရွာတစ်ရွာလုံး၏ ချိမ်းဆောင်မှုရာခိုင်နှုန်းအရေဖြင့် (၅%) ဤသည်ကိုတွေ့ရှိရပါသည်။

အလတ်အလတ် အဆင့် ချမ်းသာသူများမှာ - မြေဧကအများဆုံး (၅) ဧက၊ ဆိုင်ကယ်၊ မက်ဗြေ၊ တောခုတ်ခက်၊ ကျွဲအဖျားဆုံး (၃) ကောင် ဖြန့်ချိမ်းဆောင်မှုကို ယိုင်ဆိုင်ဆောင်ရွက်မှု (၅၃) ချိမ်းဆောင်မှုရှိပါသည်။ ၎င်းကျေးရွာတစ်ခုလုံး၏ ချိမ်းဆောင်မှုရာခိုင်နှုန်းအရေဖြင့် (၃၀%) ဤသည်ကိုတွေ့ရှိရပါသည်။

ဆင်းရဲသော ချိမ်းဆောင်မှုများကို သုံးသပ်ရာတွင် မူလိုင်ယိုင်မြေဧက (၃) ဧက၊ ကြက် ၁၀ ကောင် စသည်ကို ယိုင်ဆိုင်ဖြန့်ချိမ်းဆောင်မှု (၃) ချိမ်းဆောင်မှုရှိပြီး ကျေးရွာတစ်ခုလုံး၏ ချိမ်းဆောင်မှုရာခိုင်နှုန်းအရေဖြင့် (၅%) ဤကြောင့် တွေ့ရှိရပါသည်။

သင်္ဘောဦးကျေးရွာရှိ ရွာလူထုများသည် သူများနှင့် ခွဲတောင်လာ လုပ်ငန်းကို အများဆုံး လုပ်ကိုင်ဖြန့်ချိမ်းဆောင်မှုဝမ်းကြောင်း ရှေ့သို့ လိုက်တွေ့ရှိ ရပါသည်။

၆.၃။ ကျား-မရေးရာ ကဏ္ဍ #၁။ ပိုင်ဆိုင်မှုနှင့် ခွဲခြမ်းစိတ်ဖြာမှု

သင်္ဘောဦးကျေးရွာ ပိုင်ဆိုင်မှုများအား ထိန်းချုပ်သူ

<u>ကျား</u>	<u>မ</u>	<u>ထိုင်</u>
ခပပါ:ကြိတ်စက်	ခက်ဇေ	ခပပါ:ကြိတ်စက်
ကျွဲ၊ နွား၊ ဆိတ်	ဆိုင်ကယ်	ဆိုင်ကယ်
အပ်ချုပ်စက်	အပ်ချုပ်စက်	ခက်ဇေ
ဝါ:	ဝါ:	ကျွဲ၊ နွား၊ ဆိတ်
တောင်ယာ	ခပပါ:ကြိတ်စက်	အပ်ချုပ်စက်
ဆိုင်ကယ်	ကျွဲ၊ နွား၊ ဆိတ်	ဝါ:
စက်ဇေ	တောင်ယာ	တောင်ယာ

သင်္ဘောဦးကျေးရွာ ပိုင်ဆိုင်မှုများအား အဖွဲ့ပြုသူ

<u>ကျား</u>	<u>မ</u>	<u>ကျား + မ</u>
ခပပါ:ကြိတ်စက်	အပ်ချုပ်စက်	တောင်ယာ
တောခုတ်စက်	မီးဖိုချောင်ပစ္စည်း	ဝါ:
ခက်ဇေ	တောင်ယာ	ဆိတ်၊ နွား၊ ကျွဲ၊ စသည်ထိရောက်မှုများ
ဆိုင်ကယ်	ဝါ:	
ဆိတ်၊ နွား၊ ကျွဲ	ဆိတ်၊ နွား၊ ကျွဲ	
ဝါ:		
တောင်ယာ		

ကျား-မရေးရာ ကဏ္ဍ #၁။ ပိုင်ဆိုင်မှုနှင့် ခွဲခြမ်းစိတ်ဖြာမှု သုံးသပ်ချက်

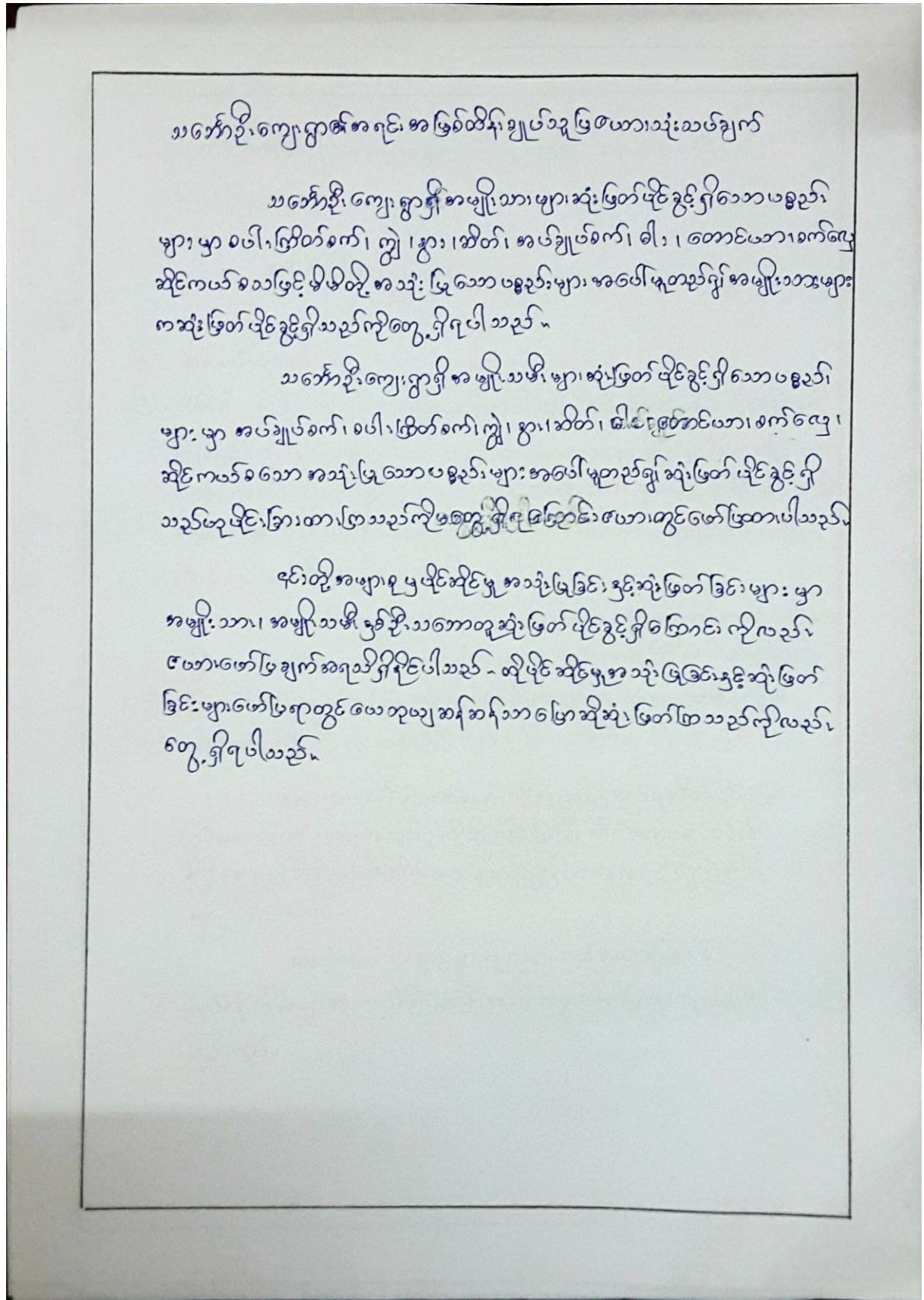

သင်္ဘောဦးကျေးရွာ၏အရှင်အဖြစ်အသုံးပြုသူပညာသုံးဘယ်မျှ

သင်္ဘောဦးကျေးရွာ၏ပိုင်ဆိုင်မှုအရှင်အဖြစ်များ အား အသုံးပြုသူပညာတွင် ဝပါ၊ကြိတ်ဝက်၊ ဘောဇုတ်ဝက်၊ ဝက်ဇေ၊ ဆိုင်ကယ်၊ ဆိတ်၊ နွား၊ ဂွေ၊ ဝါး၊ ဘောင်ယာ တို့ကို အမျိုးသားများက အသုံးပြုကြပြီး၊ အပ်ချုပ်ဝက်၊ ဖိနပ်ချောင်းပစ္စည်း၊ ဘောင်ယာ၊ ဝါး၊ ဆိတ်၊ နွား၊ ဂွေ တို့ကိုမူ အမျိုးသမီးများက အသုံးပြုကြပါသည်။ ဘောင်ယာ၊ ဝါး၊ ဆိတ်၊ နွား၊ ဂွေ စသည်တို့ရရှိရန် ပျားမှာ အမျိုးသား၊ ကျောအမျိုးသမီးပါ ရှစ်ဦးရှစ် ဝက်စလုံး အသုံးပြုကြသည်။ ပစ္စည်း များ အဖြစ် ဆက်ဖြစ်ကြသည်ကိုတွေ့ရပါသည်။

ဆိုပညာကိုကြည့်ရှုရင်း အားဖြင့် ဝက်ပစ္စည်း များလုပ်ငန်းအတွက် အသုံးပြုသောတိရစ္ဆာန်များကို အမျိုးသားများက အဓိကအသုံးပြုကြပြီး ခိုင်မာသုံး ပစ္စည်းများ၊ ဈေးဆိုင်များကို အမျိုးသမီးများက အဓိကအသုံးပြုကြကြောင်း တွေ့ရှိရပါသည်။

၆.၄။ ရာသီခွင်ပြ ပြက္ခဒိန်

သင်္ဘောဦးဂြု	၄၀၀၀ နှစ်	ရာသီခွင်ပြ	၄၀၀၀ နှစ်	သင်္ဘောဦးဂြု
	၄၀၀၀ နှစ်		၄၀၀၀ နှစ်	
	၄၀၀၀ နှစ်		၄၀၀၀ နှစ်	
	၄၀၀၀ နှစ်		၄၀၀၀ နှစ်	
	၄၀၀၀ နှစ်		၄၀၀၀ နှစ်	
	၄၀၀၀ နှစ်		၄၀၀၀ နှစ်	
	၄၀၀၀ နှစ်		၄၀၀၀ နှစ်	
	၄၀၀၀ နှစ်		၄၀၀၀ နှစ်	
	၄၀၀၀ နှစ်		၄၀၀၀ နှစ်	
	၄၀၀၀ နှစ်		၄၀၀၀ နှစ်	
	၄၀၀၀ နှစ်		၄၀၀၀ နှစ်	
	၄၀၀၀ နှစ်		၄၀၀၀ နှစ်	

သင်္ဘောဦး ကျေးရွာ၊ သင်္ဘောဦးကျေးရွာအုပ်စု၊ တနင်္သာရီမြို့နယ်

ရာသီခွင်ပြပြကွဲဒိန်သုံးသပ်ချက်

သင်္ဘောဦးကျေးရွာ၏ရာသီခွင်ဖြေဖြေကွဲဒိန်ရည်ခွဲဒိန်စွက်

သင်္ဘောဦးကျေးရွာတွင် လူထုများသည် ဥယျာဉ်ဖြူ၊ တောင်မာနှင့် မြေ၊
ကျောက်၊ မြေ၊ တို့ကို အဓိကလုပ်ကိုင်ကြပါသည်။

ကျောက်လုံးကြီးကျေးရွာတွင် ဥယျာဉ်ဖြူလုပ်ငန်း၏ အဓိကဖြစ်သော ကျွန်း
ခါး၊ မိုက်ခြင်း၊ လုပ်ငန်းကို ဇန်နဝါရီလ၊ ဖေဖော်ဝါရီလ၊ မတ်လ၊ ဇွန်လ၊ ဇူလိုင်လနှင့်
ဇူလိုင်လတွင် လုပ်ကိုင်ကြပါသည်။ တောင်မာလုပ်ငန်းကို ဇန်နဝါရီလ၊ ဖေဖော်
ဖေဖော်ဝါရီလ၊ မတ်လ၊ ဇူလိုင်လ၊ ဇွန်လ၊ ဇူလိုင်လနှင့် ဇူလိုင်လတွင်
တောင်မာလုပ်ငန်း ပြုကြပါသည်။ အဖြူ၊ အဖြူ၊ အဖြူ၊ အဖြူ၊ အဖြူ၊ အဖြူ၊
မတ်လဖြစ်ပြီး ပွဲလမ်းသဘင်ကာလဖြစ်ပြီး ဇူလိုင်လနှင့် ဇူလိုင်လ ဟူ၍ တင်ပြထားပါ
သည်။

သင်္ဘောဦးကျေးရွာတွင် သွား၊ လာရအလွယ် ကူညှိကာလ ဖြစ်ပြီးလျှင်
နှင့် ဖြေရတ်လ တို့ဖြစ်ပါသည်။

၆.၅။ကျားမရေးကဏ္ဍ(၂)ပင့်ကူအိမ်ပြင်ပုံ

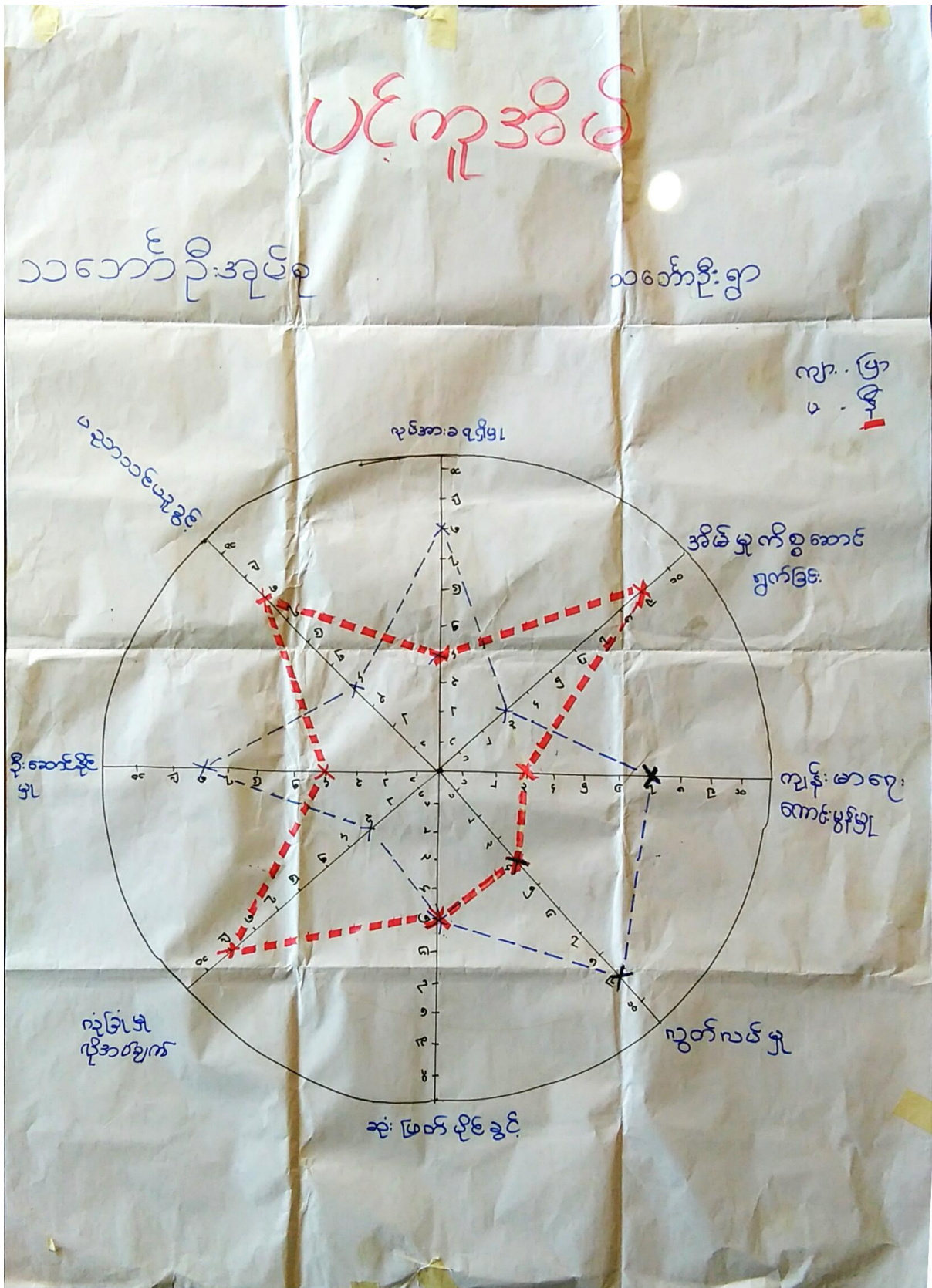

သဘောဦး ကျေးရွာ၊ သဘောဦးကျေးရွာအုပ်စု၊ တနင်္သာရီမြို့နယ်

ကျားမရေးကဏ္ဍ(၂)ပင့်ကူအိမ်ပြ မြေပုံ သုံးသပ်ချက်

သင်္ဘောဦးကျေးရွာ ပင့်ကူအိမ်ပြ မြေပုံ သုံးသပ်ချက်

သင်္ဘောဦးကျေးရွာတွင် ပင့်ကူအိမ်ပြ မြေပုံ အတွက် ပညာသင်ယူခွင့်၊ ဦးဆောင်ခွင့်နှင့် လုံခြုံမှု လိုအပ်ချက်၊ ဆုံးဖြတ်ပိုင်ခွင့်၊ လွတ်လပ်မှု၊ ကျန်းမာရေးကောင်းမွန်မှု၊ အိမ်မှုကြံဉာဏ်ရွက်ခြင်းနှင့် လုပ်အားခရရှိမှု ဟူသော အခွင့်အရေး (၈) ခုဖြင့် ဆွေးနွေးခဲ့ပါသည်။ ထိုအခွင့်အရေး (၇) ခုထဲမှ အမျိုးသားများသည် လုပ်အားခရရှိမှု၊ ကျန်းမာရေးကောင်းမွန်မှု၊ လွတ်လပ်မှု နှင့် ဦးဆောင်ခွင့်နှင့် မှာ အမျိုးသမီးထက်သာလွန်ကြောင်းတွေ့ရှိရပါပါသည်။ ထိုအဖွဲ့အစည်းများတွင် အိမ်မှုကြံဉာဏ်ရွက်ခြင်း၊ လုံခြုံမှု လိုအပ်ချက်နှင့် ပညာသင်ယူခွင့် တွင် အမျိုးသမီးများက အမျိုးသားများထက်သာလွန်နေကြောင်းတွေ့ရှိရပါသည်။ ဆုံးဖြတ်ပိုင်ခွင့်တွင် အမျိုးသားနှင့် အမျိုးသမီးများ ကွာဟချက် မရှိကြောင်းတွေ့ရှိရပါသည်။

သင်္ဘောဦးကျေးရွာ၏ ပင့်ကူအိမ်ပြ မြေပုံ သုံးသပ်ချက်အရ အိမ်ပြုနေရာများတွင် အမျိုးသားနှင့် အမျိုးသမီးများ ကွာဟချက်ရှိကြောင်းတွေ့ရှိရပါသည်။ ထို့ကြောင့် ယေဘုယျသုံးသပ်ရလျှင် အမျိုးသား၊ အမျိုးသမီးများ တစ်တူညီမျှမှုအား ရှိစေရေးအတွက် တွေ့ရှိရပါသည်။

၆.၆။ Venn ချိတ်ဆက်မှုပြ မြေပုံ



သင်္ဘောဦး ကျေးရွာ၊ သင်္ဘောဦးကျေးရွာအုပ်စု၊ တနင်္သာရီမြို့နယ်

Venn ချိတ်ဆက်မှုပြ မြေပုံ သုံးသပ်ချက်

သင်္ဘောဦးကျေးရွာ၏ ချိတ်ဆက်မှုပြပုံဖော်သုံးသပ်ချက်

သင်္ဘောဦးကျေးရွာ၏ကျေးရွာလူထုထဲတွင်ရာခိုင်နှုန်း (ကျေးရွာခေါင်းဆောင်)၊ ဖီးသတ်၊ အသင်းထောက်၊ လူငယ်ခေါင်းဆောင်၊ အသင်းအုပ်၊ ခိုင်မြဲသမ္မာ၊ KNU ခေါင်းဆောင်၊ ကျောင်းဆရာ၊ များသည့်အဖွဲ့အစည်း၊ ငယ်(၈) ခုရှိသည့်ကလေး၊ ရှိပါသည်။

ထိုအဖွဲ့အစည်းငယ်များသည်တစ်ခုနှင့်တစ်ခုတိုက်ရှိုက်ဆက်စပ်၍ လက်လျှောက်ကောင်းတစ်ဆင့်ခံချိတ်ဆက်မှုဖြင့်သော်လည်းကောင်း၊ အားလုံးသည်ဆက်စပ်ချိတ်ဆက်မှုဖြင့်ပေးသည့်ကလေးရှိပါသည်။

ထိုအဖွဲ့အစည်းများထဲတွင်သင်းအုပ်ဆရာ (ဘာသာရေးခေါင်းဆောင်) အသင်းထောက်၊ လူငယ်ခေါင်းဆောင်၊ ခိုင်မြဲသမ္မာ၊ ရာခိုင်နှုန်း၊ ကျောင်းဆရာဆရာမ နှင့် KNU ခေါင်းဆောင်ဖီးသတ်အဖွဲ့အစည်း၊ အသင်းအဖွဲ့အစည်းများသည်ကျေးရွာလူထုအပေါ်အာဏာလွှမ်းမိုးမှုအနေအထားရှိသည်ကို ကြည့်ရှုပါသည်။ သို့သော်ထိုအဖွဲ့အစည်းများထဲတွင် အသင်းအုပ်ဆရာသည် ရွာအပေါ်အာဏာလွှမ်းမိုးမှုအရှိဆုံးဖြစ်ကြောင်းကြည့်ရှုပါသည်။

၇။အခက်အခဲအတားဆီး၊ ပြဿနာ၊ စိန်ခေါ်မှုများ

သင်္ဘောဦးကျေးရွာ အမျိုးသမီးအခက်အခဲများ

- ဆေးဆရာ၊ ပဲ ဆေးခန်း မရှိသဖြင့် ကိုယ်ဝန်ဆောင်စဉ် ၂၄ နာရီအတွင်း နှောင့် ဖိုးဝင် ရောဂါများ အတွက် အသက်နစ်နာပင်ဖြစ်
- အိပ်သာမလုံလောက်သဖြင့် ကျန်းမာသန့်စွမ်းမြဲအားနည်း
- ကျွန်ုပ်တို့ လုပ်ကိုင်နေသည့် သွားလားရေ၊ သယ်ယူပို့ဆောင်ရေး အခက်အခဲဖြစ် ၊ ခရီးများ ကျောင်းတက်ရာတွင် သန့်ရှင်းမှု မရှိ။
- မီးမလုံလောက်မှုဖြင့် ခရီးများ စာကျက်ရန်၊ နေရာများ လာရောက်ခိုရာတွင် မီးမလုံလောက်ခြင်းကြောင့် အခက်ခဲဖြစ် ၊ ~~အိပ်ခန်းများ မရှိသည့်အတွက်~~ ဝန်ထုပ်ဝန်ပိုးများဖြင့် ရောဂါများ ဖြစ်ပွားနိုင်ခြင်း၊ ~~အိပ်ခန်းများ မရှိသည့်အတွက်~~ ^{အိပ်ခန်းများ မရှိသည့်အတွက်} အိပ်ခန်းများ အတွက် မလုံလောက်စေခြင်း
- ရေအိမ် ခိုင်ခံ့မှု မရှိခြင်း၊ ကြေး၊ ဓာတ်ပြားများ ဝိုက်ဝတ်မှုဖြင့် ပျက်စီးခြင်း အခက်အခဲများ ဖြစ်ပေါ်နေခြင်း
- စားရေး၊ သောက်ရေး အခက်ခဲများ ဖြစ်ပေါ်နေခြင်း၊ အစားအသောက် ချွေးမရ
- နေရာတွင် မရှိသော ကြေး၊ အစားအသောက်၊ အစားအသောက်များ တွင် သတင်းတုံ့ ဖြေခွင့်မရ
- ကျေးဇူးဆရာ၊ ပဲ တက်ခါ မကောင်းသဖြင့် မလုံလောက်စေခြင်း ၊ ~~အခက်ခဲများ~~ ^{ရေ} အခက်ခဲများ
- ပတ်ပတ်ဝန်းကျင် အားလုံး မရှိသော ကြေး၊ ~~အခက်ခဲများ~~ သွားလားရေ၊ ဆင်မပြေ ၊ ခရီးများ ကျောင်း ~~အခက်ခဲများ~~ ရောက်သောအခါ အခက်အခဲဖြစ်
- ဆေးပညာနဲ့ ပတ်သက်သော ဝင်ရောက်မှုများ မရှိသောကြောင့် အရေးပေါ်လူနာများ ကူညီရန် စားနည်း ကူညီပေးပေးရန်

သင်္ဘောဦးကျေးရွာ အမျိုးသား အခက် အခဲများ

- ဖိစဉ်အူတလေတသန်အဖေ၊ ဖိသန်တဖေ၊ ဆန်လံင်လေလေ ပြာပြာဆန်၊ နှိုဆန်တိုက ဝါပွေ၊ တိုဖေ အဆာကဝတီဖွေ
- ကသန်ကူတခိန်ကန်အဖေ တိုလက်ကူလက်ခွေအိန်အါ၊ တိုအိန်တိုအိ၊ တို၊ တိုဆာကဝတီ လက်အါ၊ မိသးဆး ဖေ လံင်လေ ပယိတိုဆါယန်အါ ဒီမျိတိုတိုတို၊ တိုထံးတိုကဝတီယိ
- ကိုသရန် ဘိအန်အဖေ အိန်အိန်အိန်ဆိးအိန် တိုတလေပြာတန်
- ဆိပူလေတလေကန်အဖေ ကိုဖိလဲကယိန်ကိုတညိကန်၊ သယံတိုဖိတိုလဲ တညိကန်၊ တိုကဆွဲကဆွဲတလေကန်
- ကုဆါ၊ တိုယန်လိ၊ တိုလိတိုတို တကန်လိကန်တလေကန်အဖေ တိုဖေတို ဖေ အကျါ အလွေ ဖွေ၊ အိန်အိန်တညိကန်
- <ကဝါဝိုင်း > တအိန်ကန်အဖေ တိုလက်၊ တိုဆာကဝတီလက်၊ တိုဆးကျိးကဆိ

၆.၈။ မျှော်မှန်းချက်များ

သင်္ဘောဦးကျေးရွာ နေမျိုး သား အခက် အခဲများ

- ဂေါ်မုန်အူတလျာတစ်ခုအဖွဲ့ ဖိသင့်တဖေ အခွဲလံင်လျာလျာ ပြာပြာဆင့်၊ နှိုဆင့်တိုကတိဗျာၤ ၊ တိုမာ အဆာကဝတီဇုၤ
- ကသံခွဲကတအိန်အိန်အဖွဲ့ တရလျာအူလျာလျာစွဲအိန်အိန်၊ တိုအိန်တိုအိန်၊ တိုၤ ၊ တိုဆာကဝတီ လျာအိန်၊ မဲၤသးဆး ဖဲ လဲၤလျာ ပပတိတိုဆာအိန်အိန်အိန် အိန်အိန်အိန်အိန်အိန် တိုကဝတီလျာ
- ကျိသလျာအိန်အိန်အဖွဲ့ အိန်အိန်အိန်အိန်အိန် တိုကဝတီလျာတို
- သဝီယူကတတလျာအိန်အဖွဲ့ ကျိဖဲလဲကတတိုကျိတဝတီအိန်အိန်၊ သဝီယူကတတိုကျိလဲ တဝတီအိန်အိန် ၊ တိုကဆဲကတတိုကျိလဲ
- အူဆိ၊ တိုယာလဲ၊ တိုလဲတိုကျိ တကတိုကျိကတတိုကျိအဖွဲ့ တိုကဝတီလျာ ၤ အကတီ အကတီ ဇုၤ ၊ အိန်အိန်တဝတီအိန်
- <ကဝတီလျာ > တိုအိန်အိန်အဖွဲ့ တိုလျာ၊ တိုဆာကဝတီလျာ၊ တိုဆးကျိကတီ

(မ)

ကမလျာ (၆) နှစ်စာကတတိုကျိလျာ

- ၁။ တိုကဝတီလျာ
- ၂။ ဒိဗျိကတလဲ ကတအဖွဲ့အိန်အိန်အိန်အိန်
- ၃။ ကိန်အိန်အိန် အူ
- ၄။ ကိန်အိန် ကျိလျာ
- ၅။ ကျိလျာအိန်အိန်အိန်အိန်အိန် ကိန်အိန်
- ၆။ ကိန်အိန် ကသံခွဲလျာကသံခွဲလျာ

၆.၉။ ဖွံ့ဖြိုးတိုးတက်ရေး လုပ်ငန်းများ၊ စီမံကိန်းလုပ်ငန်းခွဲများစာရင်း

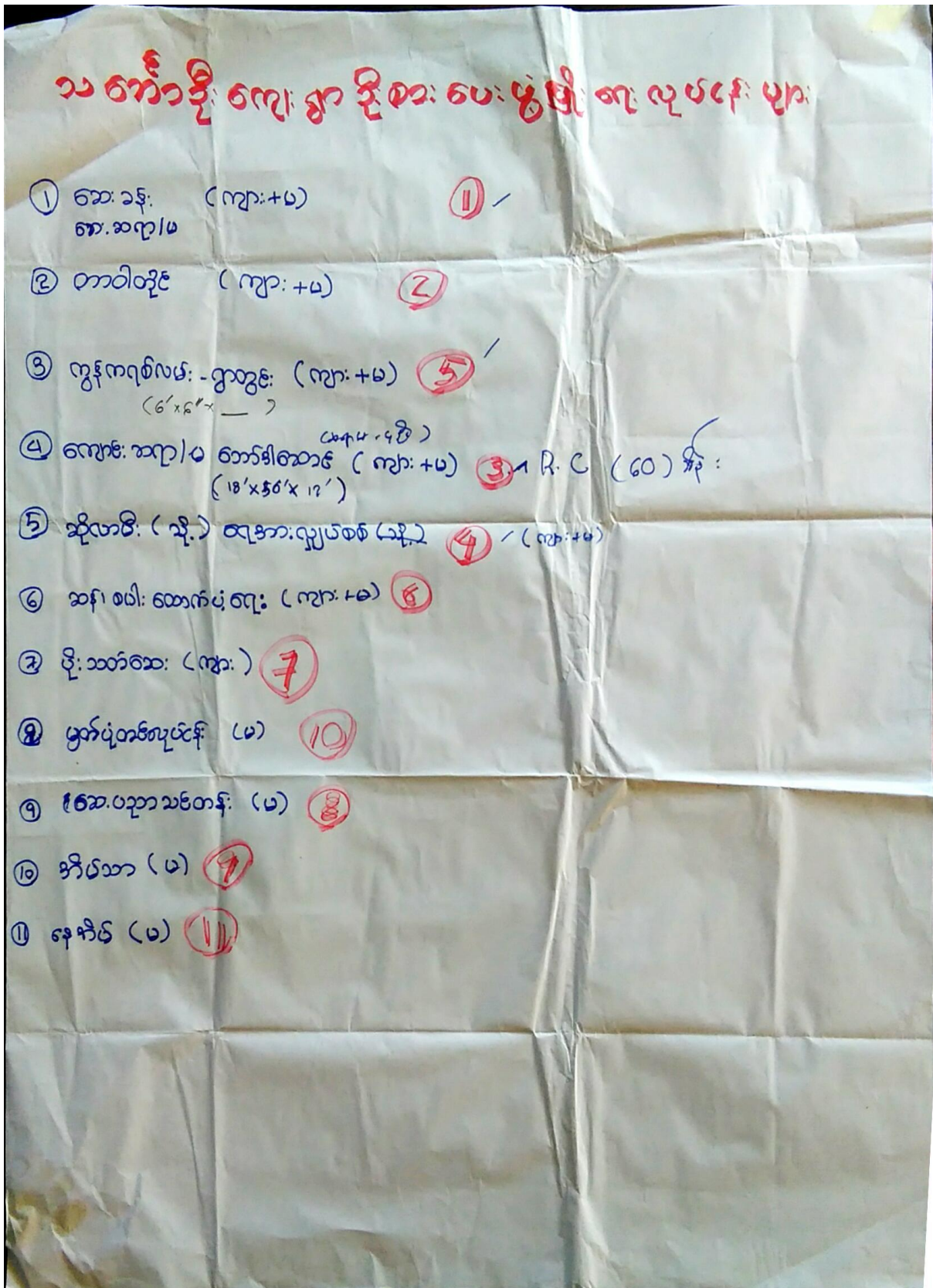

(၆) အခြေအနေအထားအရ အသုံးအဆောင်များ

အသုံးအဆောင်	အမှတ် ခြံမီ	ကျန်းမာရေး	အမှတ် ခြံမီ	ဆာသားရေး အဆောက် အအုံများ	အမှတ် ခြံမီ
အောက်တန်းကျောင်း	<input type="checkbox"/>	တေးဂျီ	<input type="checkbox"/>	စေတီ	<input type="checkbox"/>
အလယ်တန်းကျောင်း	<input type="checkbox"/>	ကျန်းမာရေးဌာန	<input type="checkbox"/>	ဘုန်းကြီးကျောင်း	<input type="checkbox"/>
မူလတန်းကျောင်း	<input checked="" type="checkbox"/>	ကျန်းမာရေးဌာန	<input type="checkbox"/>	ဟိန္ဒူဘုရားကျောင်း	<input checked="" type="checkbox"/>
မူကြိုကျောင်း	<input checked="" type="checkbox"/>	ဆေးပေးခန်း	<input type="checkbox"/>	ရေပိတ်ကျောင်း	<input checked="" type="checkbox"/>
အခြား	<input type="checkbox"/>	အခြား	<input type="checkbox"/>	ဗလီ	<input type="checkbox"/>
				အခြား	<input type="checkbox"/>
မှတ်ချက်		မှတ်ချက်		မှတ်ချက်	

(၇) ကျွမ်းကျင်သူများမှတ်တမ်း (ကျေးရွာတွင်နေထိုင်သော သို့မဟုတ် တခြားရွာမှလာရောက်သော ကျွမ်းကျင်သူများ)

(၁) စာသင်ကျောင်း			(၂) ကျန်းမာရေး			(၃) လက်မှုပညာရှင်		
	ရွာတွင်နေ ထိုင်သူ	အခြားရွာမှ လာသူ		ရွာတွင်နေ ထိုင်သူ	အခြား ရွာမှ လာသူ		ရွာတွင်နေ ထိုင်သူ	အခြားရွာ မှလာသူ
မူလတန်းပြဆရာ/မ	<input checked="" type="checkbox"/>	<input checked="" type="checkbox"/>	ဆရာဝန်	<input type="checkbox"/>	<input type="checkbox"/>	လက်သမား	<input checked="" type="checkbox"/>	<input type="checkbox"/>
အထက်တန်းပြဆရာ/မ	<input type="checkbox"/>	<input type="checkbox"/>	လက်ထောက် ကျန်းမာရေးမှူး	<input type="checkbox"/>	<input type="checkbox"/>	ပန်းရံ	<input type="checkbox"/>	<input type="checkbox"/>
အလယ်တန်းပြဆရာ/မ	<input type="checkbox"/>	<input type="checkbox"/>	အမျိုးသမီးကျန်းမာရေး ဆရာမ	<input type="checkbox"/>	<input type="checkbox"/>	လျှပ်စစ်ကျွမ်းကျင် မီးသမား	<input type="checkbox"/>	<input type="checkbox"/>
မူကြိုဆရာ/မ	<input type="checkbox"/>	<input type="checkbox"/>	သားဇွားဆရာမ	<input type="checkbox"/>	<input type="checkbox"/>	ရေပိတ်သူယ်သူ	<input type="checkbox"/>	<input type="checkbox"/>
အခြား	<input type="checkbox"/>	<input type="checkbox"/>	မြည်သူကျန်းမာရေးလုပ်သား	<input type="checkbox"/>	<input type="checkbox"/>	ကော်ပြင်ဆရာ	<input type="checkbox"/>	<input type="checkbox"/>
မှတ်ချက်			မှတ်ချက်			မှတ်ချက်		

(၈) ကျေးရွာသို့ ရောက်ရှိနိုင်သည့် လမ်းအခြေအနေ / ကျေးရွာတစ်ရွာသည် ၎င်း၏ ကျေးရွာအုပ်စုနှင့် ဆက်သွယ်ထားသော လမ်းအခြေအနေ (အောက်ပါတို့ကိုမှည့်ပါ)

ကျောက်ကြမ်းလမ်း ကတ္တရာလမ်း ကွန်ကရစ်လမ်း မော်တော်ဆိုင်ကယ်လမ်း
 ကျောက်ခင်းလမ်း မြေသားလမ်း လူသွားလမ်း အခြား ရွာ

(၉) ကျေးရွာဖွံ့ဖြိုးမှုစီမံချက်

- (၁) လူထုဗဟိုပြုစီမံကိန်းမစတင်မီ ဤကျေးရွာတွင်ကျေးရွာဖွံ့ဖြိုးမှု စီမံချက်ရှိခဲ့ပါသလား? ဝိုင်းပါ
- (၂) ရှိခဲ့ပါလျှင် ဤစီမံချက်ကို မည်သည့် ခုနှစ်တွင်ပြင်ဆင်ခဲ့ပါသနည်း? ရှိပါသည် (ရရှိပါ) မသိပါ
- (၃) ဤစီမံချက်ကို မြို့နယ်မှအတည်ပြုခဲ့ပါသလား? နှစ်-----/မသိပါ
- မြဲခဲ့ပါသည်/မမြဲခဲ့ပါ /မသိပါ

(၁၀) ခရီးအကွာအဝေး

- (၁) ဤကျေးရွာ၏ဗဟိုမှ ၎င်းကျေးရွာအုပ်စု၏ဗဟိုအထိ ခရီးဝေးမည်မျှကွာဝေးသနည်း? ဝိုင်း-၁၅-မသိပါ
- (၂) ဤကျေးရွာမှ ၎င်းကျေးရွာအုပ်စုဗဟိုအထိ သွားလာရာတွင်ကြာမြင့်သည့်အချိန်၊

ပြောက်လွှာ ရာသီတွင်ကြာရက် ၂:၃၀ နာရီ ထောင်လှာရီ/မော်တော်တိုင်ကယ်/ခြေလျှင်/လား/မော်တော်တိုင်/
 အခြား ဓမ္မ
 ရာသီတွင်ကြာရက် ၂:၀၀ နာရီ ထောင်လှာရီ/မော်တော်တိုင်ကယ်/ခြေလျှင်/လား/မော်တော်တိုင်/
 အခြား ဓမ္မ

(က) မတ်ခင်းကျင်းဆိုင်ရာ သဘာဝစားအဖွဲ့များ
 ဤကျေးရွာတွင် ရေကြီးခြင်းကဲ့သို့ သဘာဝစားအဖွဲ့များကျေးရွာများခြင်း ရှိပါသလား
 မရှိပါ ရှိပါသည် ရှိလျှင်ဖော်ပြပါ -----

(ခ) ကျေးရွာတွင် ဖွဲ့စည်းထားသော အဖွဲ့အစည်းများ
 လူထုဗဟိုပြုပံ့ပိုးမှုမတိုင်မီ ဤကျေးရွာတွင် ကျေးရွာဖွံ့ဖြိုးရေးအတွက် အစိုးရ (သို့) ဤစားများကိုယ်တိုင်(သို့) ပံ့ပိုးပေးတပ်စုမှ
 ဖွဲ့စည်းထားသည့် အဖွဲ့အစည်းများရှိပါသလား။

(ဂ) ဒိုင်ပြုအဖွဲ့
 (၂) -----

(ဈ) အထွေထွေအုပ်ချုပ်ရေး ဦးစီးဌာန (GAD) မှ မှတ်တမ်းတင်ထားခြင်း
 ဤကျေးရွာသည် အထွေထွေအုပ်ချုပ်ရေး ဦးစီးဌာန (GAD) မှ မှတ်တမ်းတင်ထားမှု ရှိပါသလား။
 မရှိပါ ရှိပါသည်

ကျေးရွာခေါင်းဆောင်	အမည် <u>အောင်စိန်</u>
	လက်မှတ် <u>(Signature)</u> နေ့စွဲ <u>၅-၃-၂၀၁၉</u>
လူထုစည်းရုံးရေးမှူး	အမည် <u>အောင်စိန်</u>
	လက်မှတ် <u>(Signature)</u> နေ့စွဲ <u>၅-၃-၂၀၁၉</u>

ပထမအကြိမ်စည်းအဝေးမှတ်တမ်း

အစည်းအဝေး မှတ်တမ်း

အစည်းအဝေးခေါင်းစဉ် - ပ/ဒုတိယ အကြိမ်အစည်းအဝေး
 ကျင်းပသည့်နေရာ - သင်္ဘောဦးရွာ ခရစ်ယာန် ဓမ္မာရုံ
 ရက်စွဲ - ၇.၈.၂၀၁၇
 အချိန် - နေ့လယ် (၁:၀၀) မှ ညနေ (၅:၀၀) အထိ
 ဒို့အောင်သူ - ဒို့ဒိုင်ဝင်း (TF) နှင့် ဒေါ်အောင်ဖောဘဲ (CF)
 တက်ရောက်သူများ - ကျား (၂၅) ဦး နှင့် မ (၉) ဦး = ပေါင်း (၃၅) ဦး
 အကြောင်းအရာ - သင်္ဘောဦးရပ်ရွာ၊ သင်္ဘောဦးရွာ တွင်နေ့လယ် (၁:၀၀) အချိန်၌ ကျေးရွာ ဓမ္မာရုံ တွင် ဒုတိယ အကြိမ်အစည်းအဝေး
 လိုကျွမ်းပဲခဲပါသည်။ ဒုတိယ အကြိမ်အစည်းအဝေးတွင် ယူဇနာဆန်းစစ်ခြင်း အကြောင်းကို
 ရှင်းပြခြင်း၊ PRA တစ်ခုချင်းစီ၏ ဖြေလုပ်ရခြင်း၊ ရည်ရွယ်ချက် နှင့် ဖြေလုပ်ရမည့် ဆုံးဖြတ်ချက်များ
 ကိုရှင်းပြခဲ့ပါသည်။ ထို့နောက် PRA တစ်ခုချင်းစီကို ကွဲပြားစွာ အားရပ်စုဖွဲ့၍ အဖွဲ့
 ထိုက်ဆွေးနွေးခဲ့ပါသည်။ ထို့နောက် အဖွဲ့ကြီးများ နှင့် အဖွဲ့ငယ်များ သီးသန့်ခွဲ၍ သူတို့၏အခက်
 အခဲနှင့် မျှော်မှန်းချက်များကို ဆွေးနွေးဖော်ထုတ်ခဲ့ပါသည်။ ထို့ပြင် ရရှိလာသော ကျေးရွာ
 ဖွံ့ဖြိုးရေး အစီအစဉ်များနှင့် တစ်ဆင့်ကျေးရွာဦးစားပေး ဖွံ့ဖြိုးရေးလုပ်ငန်းစဉ်များ နှင့်
 အခြားအသက်ဆွေးဝမ်းကြောင်းလုပ်ငန်းများကို ခွဲခြားပြခဲ့သည်။ ထို့နောက် ကျေးရွာ
 အတွက် ဦးစားပေး စီမံကိန်းလုပ်ငန်းခွဲများကို အခြေသတ်ဆွေးနွေးချယ်ဖြိုး အစည်းအဝေး
 အစီအစဉ်ကို ညနေ (၅:၀၀) တွင်ရပ်စဲခဲ့ပါသည်။

၈။စီမံကိန်းစက်ဝန်းအချိန်ဇယား(ပုံစံ-၂)

ပုံစံ - ၈ - ၂ - စီမံကိန်းစက်ဝန်းအချိန်ဇယား (PC 2)

လမ်းညွှန်ချက်၊ သက်ဆိုင်ရာလူထုစုံစမ်းမှု/လက်ထောက်နည်းပညာများ/စီမံကိန်းစက်ဝန်းအဆင့်တစ်စိတ်တစ်ပိုင်း ကျေးရွာနှင့် ကျေးရွာအုပ်စုအတွက် ဤပုံစံကို ဖြည့်သွင်းရမည်။

စည်းရုံးရေးမှူး/ဝန်ထမ်း အမည် ဒေါ်စန်စော <CF> | ဦးနုစော <TF>

နေ့စွဲ ၈.၂.၂၀၁၇ စက်ဝန်းအားအမှတ်ခြစ်ပါ စက်ဝန်း(၁) စက်ဝန်း(၂) စက်ဝန်း(၃)

ဖြည့်နှစ်/တိုင်း တနင်္သာရီ မြို့နယ် တနင်္သာရီ ကျေးရွာအုပ်စု ၁၁၈၀၁၅ ကျေးရွာ ၁၁၈၀၁၅

စီမံကိန်းဆောင်ရွက်မှုအဆင့်များ	နေ့စွဲ		အစည်းအဝေးတွင်တက်ရောက်သူအရေအတွက်			
	စတင်သည့် နေ့	ပြီးဆုံးသည့်နေ့	အမျိုးသား အရေအတွက်	အမျိုးသမီး အရေအတွက်	အိမ်ထောင်စု အရေအတွက်	လူမျိုးစုတက်ရောက်သူ အရေအတွက် နှင့် လူမျိုးစုအမည်
၁။ ကျေးရွာစီမံကိန်း စိတ်ဆက်အစည်းအဝေး	၈.၂.၂၀၁၇	၈.၂.၂၀၁၇	၃၄	၁၄	၄၈	စာရင်း ၄၈
၂။ ကျေးရွာပွဲ ဖြိုးရေး စီမံချက်ရေးဆွဲခြင်း အစည်းအဝေး	၈.၂.၂၀၁၇	၈.၂.၂၀၁၇	၂၆	၉	၃၅	စာရင်း ၃၅
၃။ ကျေးရွာအုပ်စု လုပ်ငန်းဆုံးဖြတ်ချက်ချသည့် အစည်းအဝေး	၁၇.၂.၂၀၁၇	၁၇.၂.၂၀၁၇	၁၃	၉	၂၂	စာရင်း ၂၂
၄။ မြို့နယ်အဆင့် စီမံကိန်းရေးဆွဲရေး နှင့် အကောင်အထည်ဖော်ရေးကော်မတီ၏ စီမံကိန်း သုံးသပ်မှု အစည်းအဝေး			မလို	မလို	မလို	မလို
၅။ မြို့နယ် စီမံကိန်းရေးဆွဲရေး နှင့် အကောင်အထည်ဖော်ရေး ကော်မတီ၏ဆုံးဖြတ်မှုကို ရွာသို့ အသိပေး အကြောင်းကြားသည့် အစည်းအဝေး						
၆။ စီမံကိန်းလုပ်ငန်းစွဲစီမံချက်ရေးဆွဲခြင်း အစည်းအဝေး						
၆.၁။ စီမံကိန်းလုပ်ငန်း အကောင်အထည်ဖော် ရေးအစီအစဉ် ရေးဆွဲခြင်း						

၆၂။ သံယုဇေအစီအစဉ် ချေးချွဲခြင်း၊								၂၀၁၅-၁၅
၆၃။ သဘာဝချေးကုန်ကျ ဂျပဏအစီအစဉ် ချေးချွဲခြင်း၊	၂၀.၆.၂၀၁၇	၂၀.၅.၂၀၁၇	၇	၆	၁၅			၂၀၁၅-၁၅
၆၄။ ပြင်/ထိန်းသိမ်းအစီအစဉ် ချေးချွဲခြင်း၊	၂၀.၅.၂၀၁၇	၂၀.၅.၂၀၁၇	၇	၆	၁၅			၂၀၁၅-၁၅
၇။ စီမံကိန်းလုပ်ငန်းခွဲ တိုးတက်မှု တော်ကြည် အစဉ်အစဏ၊								
၇.၀။ အစဉ်အစဏ၊ ယယအကြိမ်								
၇.၂။ အစဉ်အစဏ၊ နတ်ယအကြိမ်								
၇.၃။ အစဉ်အစဏ၊ တတ်ယအကြိမ်								
၈။ စီမံကိန်းလုပ်ငန်းခွဲ အပြီးသတ်လစ်စောခြင်း၊ အစဉ်အစဏ၊								
၉။ လူထုလစ်စောလွှဲအစဉ်အစဏ၊								

၉။ ကျေးရွာဖွံ့ဖြိုးရေးဦးစီးဌာနအစဉ်(ပုံစံ-၃)

လူထုပတ်ဝန်းကျင် စီမံကိန်း၊ တနင်္သာရီမြို့နယ်

ပုံစံ - ၈ - ၃ ကျေးရွာဖွံ့ဖြိုးရေး ဦးစီးဌာနအစဉ် (Form PC 3)

လမ်းညွှန်ချက်၊ အဆင့်(၃) ကျေးရွာဖွံ့ဖြိုးရေးအစဉ်အပေး ပြီးဆုံးသောအခါ ကျေးရွာစီမံကိန်း အထောက်အကူပြု ကော်မတီသည် လူထုပတ်ဝန်းကျင်ရေးရာအကူအညီဖြင့် ဤပုံစံကိုပြည့်စုံအောင် ဖြည့်သွင်းရမည်။	
လူထုပတ်ဝန်းကျင်ရေးရာ/ဝန်ထမ်း အမည် <u>ဒေါ်ခနာအောင် <CF></u>	
နေ့စွဲ <u>၅.၁.၂၀၁၉</u>	စက်ဝန်းအား အမှတ်ခြစ်ပါ (V) စက်ဝန်း(၁) <input checked="" type="checkbox"/> စက်ဝန်း(၂) <input type="checkbox"/> စက်ဝန်း(၃) <input type="checkbox"/> စက်ဝန်း(၄) <input type="checkbox"/>
ပြည်နယ်/တိုင်း <u>တနင်္သာရီ</u>	မြို့နယ် <u>တနင်္သာရီ</u> ကျေးရွာအုပ်စု <u>ဘဲကောက်</u> ကျေးရွာ <u>ဘဲကောက်</u>
က။ အခက်အခဲအတာအဆီးများအား ဆွေးနွေးခြင်း - ယခုလက်ရှိအခြေအနေတွင် ဤကျေးရွာဖွံ့ဖြိုးတိုးတက်ရေးအတွက် အဓိက အခက်အခဲအတာအဆီးများသည် မည်သည့်အရာဖြစ်ပါသနည်း။ (အမျိုးသား/သမီး အနည်းဆုံးအခက်အခဲ ၅ ခုစီဖော်ပြပါ)	
အမျိုးသား အဖွဲ့မှ တင်ပြသောအခက်အခဲအတာအဆီးများ	အမျိုးသမီး အဖွဲ့မှ တင်ပြသောအခက်အခဲအတာအဆီးများ
၁ မြို့နယ်၏ စတင်ဖွဲ့စည်းပေးသည့် စီးမတ်များ ချိတ်ဆက်မှု နှင့် ဆေးကုသရေးအဖွဲ့အစည်းများ ဖွဲ့စည်းပေးခြင်း	၁ စားနပ်ရိက္ခာ၊ နေထိုင်ရေးနှင့် ကျန်းမာရေး စောင့်ရှောက်ရေးအဖွဲ့အစည်းများ ဖွဲ့စည်းပေးခြင်း
၂ ဆေးကုသရေးအဖွဲ့အစည်းများ ဖွဲ့စည်းပေးခြင်း၊ ဆေးကုသရေးအဖွဲ့အစည်းများ ဖွဲ့စည်းပေးခြင်း	၂ နေရာရရှိရန်နှင့် အခြားအခက်အခဲများ ဖြေရှင်းပေးခြင်း
၃ ကျောင်းဆရာတော်များ ဖွဲ့စည်းပေးခြင်း၊ ကျောင်းဆရာတော်များ ဖွဲ့စည်းပေးခြင်း	၃ လမ်းဆေးခြင်း၊ ဆေးကုသရေးအဖွဲ့အစည်းများ ဖွဲ့စည်းပေးခြင်း
၄ ရွာတွင်း လမ်းဖောက်ဖွဲ့ခြင်း၊ ရွာတွင်း လမ်းဖောက်ဖွဲ့ခြင်း	၄ မြို့နယ်စတင်ဖွဲ့စည်းပေးသည့် စီးမတ်များ ချိတ်ဆက်မှု နှင့် ဆေးကုသရေးအဖွဲ့အစည်းများ ဖွဲ့စည်းပေးခြင်း
၅ ဝေါဟာရပြင်ဆင်ရေးနှင့် အခြားအခက်အခဲများ ဖြေရှင်းပေးခြင်း	၅ ဝန်ထမ်းချိတ်ဆက်မှု နှင့် အခြားအခက်အခဲများ ဖြေရှင်းပေးခြင်း
၆ တာဝန်ရှိသူများအား အကူအညီပေးခြင်း	၆ အခြားအခက်အခဲများ ဖြေရှင်းပေးခြင်း
၇	၇ ဖွဲ့စည်းပေးသည့် စီးမတ်များ ချိတ်ဆက်မှု နှင့် ဆေးကုသရေးအဖွဲ့အစည်းများ ဖွဲ့စည်းပေးခြင်း
၈	၈ ကျောင်းဆရာတော်များ ဖွဲ့စည်းပေးခြင်း၊ ကျောင်းဆရာတော်များ ဖွဲ့စည်းပေးခြင်း
အမျိုးသားအဖွဲ့မှ တင်ပြသောမျှော်မှန်းချက်များ	အမျိုးသမီးအဖွဲ့မှ တင်ပြသောမျှော်မှန်းချက်များ
၁ လျှော်စစ် မြေ (သို့မဟုတ်) အခြားမြေများ ရရှိခြင်း	၁ စားနပ်ရိက္ခာ၊ နေထိုင်ရေးနှင့် ကျန်းမာရေး စောင့်ရှောက်ရေးအဖွဲ့အစည်းများ ဖွဲ့စည်းပေးခြင်း
၂ ဆေးကုသရေးအဖွဲ့အစည်းများ ဖွဲ့စည်းပေးခြင်း	၂ နေရာရရှိရန်နှင့် အခြားအခက်အခဲများ ဖြေရှင်းပေးခြင်း
၃ ကျောင်းဆရာတော်များ ဖွဲ့စည်းပေးခြင်း	၃ လမ်းဆေးခြင်း၊ ဆေးကုသရေးအဖွဲ့အစည်းများ ဖွဲ့စည်းပေးခြင်း
၄ ရွာတွင်း လမ်းဖောက်ဖွဲ့ခြင်း	၄ မြို့နယ်စတင်ဖွဲ့စည်းပေးသည့် စီးမတ်များ ချိတ်ဆက်မှု နှင့် ဆေးကုသရေးအဖွဲ့အစည်းများ ဖွဲ့စည်းပေးခြင်း
၅ ဝေါဟာရပြင်ဆင်ရေးနှင့် အခြားအခက်အခဲများ ဖြေရှင်းပေးခြင်း	၅ ဝန်ထမ်းချိတ်ဆက်မှု နှင့် အခြားအခက်အခဲများ ဖြေရှင်းပေးခြင်း
၆ တာဝန်ရှိသူများအား အကူအညီပေးခြင်း	၆ အခြားအခက်အခဲများ ဖြေရှင်းပေးခြင်း



လူထုဝတ်စုံပြုစီမံကိန်း၊ တနင်္သာရီမြို့နယ်

၇		၇	ပျ. ဝိုင် ၅၅၅၅
၈		၈	ကျောင်း ၁၀၀၀ နှင့် အခြားအစားအပိုး

၈။ လူထုဝတ်စုံကိန်း၏ လာမည့် (၃) နှစ်အတွက် အကျိုးဝင်သော ဦးစားပေး ဖွံ့ဖြိုးတိုးတက်မှု လုပ်ငန်း အစီအစဉ်များအားဖော်ပြပါ။

အဆင့်	ကျေးရွာအတွက် ဦးစားပေး ဖွံ့ဖြိုးတိုးတက်မှု လုပ်ငန်းစဉ်များ	အဆိုပြုသူ (အမျိုးသားများ/ အမျိုးသမီးများ/အမျိုးသား+ အမျိုးသမီး)	ခန့်မှန်းကုန်ကျ ဝင်ရောက် (ကျပ်)	အကျိုးခံစားခွင့်ရှိသူ ခန့်မှန်းခြေအရေ အတွက်
၁	ကျေးရွာ ၅၀၀၀၀၀ နှင့် အခြား	(ကျား + မ)	၂၅၀၀၀၀၀	၄၅၀ ယောက်
၂	ကျောင်း ၁၀၀၀ နှင့် အခြား	(ကျား + မ)	၅၀၀၀၀၀၀	၄၅၀ ယောက်
၃	ဖိလပ် ရေ	(ကျား + မ)		၄၅၀ ယောက်
၄	ရွာတွင်း ကွန်ကရစ်လမ်း	(ကျား + မ)	၅၀၀၀၀၀၀	၄၅၀ ယောက်
၅	အိမ်ရာ	(မ)		၄၅၀ ယောက်
၆				
၇				
၈				

၉။ လူထုဝတ်စုံကိန်း၏ လာမည့် (၃) နှစ်အတွက် အကျိုးမဝင်သော ဦးစားပေး ဖွံ့ဖြိုးတိုးတက်မှု လုပ်ငန်း အစီအစဉ်များအားဖော်ပြပါ။

အဆင့်	ကျေးရွာအတွက် ဦးစားပေး ဖွံ့ဖြိုးတိုးတက်မှု လုပ်ငန်းစဉ်များ	အဆိုပြုသူ (အမျိုးသားများ/ အမျိုးသမီးများ/အမျိုးသား+ အမျိုးသမီး)	အခန်းကဏ္ဍ
၁	ကျေးရွာ ၅၀၀၀၀၀ နှင့် အခြား	(ကျား + မ)	ကျေး ဗဟု ရေး နှင့်
၂	ကျောင်း ၁၀၀၀ နှင့် အခြား	(ကျား + မ)	ကျေး ဗဟု ရေး နှင့်
၃	ဖိလပ် ရေ	(ကျား)	
၄	ရွာတွင်း ကွန်ကရစ်လမ်း	(ကျား)	
၅	အိမ်ရာ	(မ)	ကျေး ဗဟု ရေး နှင့်

လူထုမဟိုပြု စီမံကိန်း၊ တနင်္သာရီမြို့နယ်

၆	ပွဲတင်ပွဲတင်လုပ်ငန်း	(၁)	လဝက
၇	ကျေးဇာတိ	(၁)	ကျေးလက်
၈			

ဥက္ကဋ္ဌ ၊ ကျေးရွာစီမံကိန်းအထောက်အကူပြုကော်မတီမှ အတည်ပြုသည်။

အမည် ခင်ဝင်းသန်း လက်မှတ် ခ.စိ.က.ခ.သ.န. ဇန်နဝါရီလ ၂၀၂၃

နမူနာ: ၁၁: နမူနာပွဲတင်ပွဲတင်လုပ်ငန်း အစားအစာများ (အစားအစာ)	နမူနာ: ၁၂: နမူနာပွဲတင်ပွဲတင်လုပ်ငန်း အစားအစာများ (အစားအစာ)
	ပွဲတင်ပွဲတင်လုပ်ငန်း: မှီတင်ကြောင့်အား လာရေအားစုမရှိ ၊ စားနပ်ရိက္ခာကျေးဇာတိ အစားအစာများ (အစားအစာ)
	၁၀: မှီတင်ကြောင့် အစားအစာများ ပွဲတင်ပွဲတင်လုပ်ငန်း: ကျေးဇာတိ ပွဲတင်ပွဲတင်လုပ်ငန်း: ကျေးဇာတိ

နမူနာ: ၁၁: နမူနာပွဲတင်ပွဲတင်လုပ်ငန်း အစားအစာများ (အစားအစာ)	နမူနာ: ၁၂: နမူနာပွဲတင်ပွဲတင်လုပ်ငန်း အစားအစာများ (အစားအစာ)
	ပွဲတင်ပွဲတင်လုပ်ငန်း: အစားအစာ
	၁၀: မှီတင်ကြောင့် အစားအစာများ

ဒုတိယအကြိမ် အစည်းအဝေးမှတ်တမ်း

အစည်းအဝေး မှတ်တမ်း

အစည်းအဝေးခေါင်းစဉ် - ဗုဒ္ဓဘိယ အကြိမ်အစည်းအဝေး
 ကျင်းပသည့်နေရာ - သင်္ဘောဦးရွာ ခရစ်ယာန် ဓမ္မာရုံ
 ရက်စွဲ - ၇.၈.၂၀၁၇
 အချိန် - နေ့လယ် (၁:၀၀) မှ ညနေ (၅:၀၀) အထိ
 ဒီဇောငယ်သူ - ဦးနိုင်ဝင်း (TF) နှင့် ဒေါ်အိန်ဖောဘဲ (CF)
 တက်ရောက်သူများ - ကျား (၂၅) ဦး နှင့် မ (၃၅) ဦး = ပေါင်း (၂၅) ဦး
 အကြောင်းအရာ - သင်္ဘောဦးရပ်ရွာ၊ သင်္ဘောဦးရွာ တွင်နေ့လယ် (၁:၀၀) အချိန်၌ ကျေးရွာ ဓမ္မာရုံ တွင် ဒုတိယ အကြိမ်အစည်းအဝေး
 လိုကျွမ်းပဲခဲပါသည်။ ဒုတိယအကြိမ်အစည်းအဝေးတွင် ယူဇနာဆန်းစစ်ခြင်း၊ အကြောင်းကို ရှင်းပြခြင်း၊ PRA တစ်ခုချင်းစီ၏ ဖြေလုပ်ရခြင်း၊ ရည်ရွယ်ချက် နှင့် ဖြေလုပ်ရမည့် ဆုံးဖြတ်ချက်များကို ရှင်းပြခဲ့ပါသည်။ ထို့နောက် PRA တစ်ခုချင်းစီကို ကွဲပြားစွာ အားရစွာ ဖွဲ့စည်းပေးခဲ့ပြီး လိုက်နာဆောင်ရွက်ရန် ချက်ပြုန်းပေးခဲ့ပါသည်။ သို့သော် ခွဲချိတ်မှုကြောင့် အခက်အခဲ နှင့် မျှော်မှန်းချက်များကို ဆွေးနွေးဖော်ထုတ်ခဲ့ပါသည်။ ထို့ပြင် ရှိလာသော ကျေးရွာ ဖွံ့ဖြိုးရေး အစီအစဉ်များနှင့် တစ်ဆင့်ကျေးရွာဦးစားပေး ဖွံ့ဖြိုးရေး လုပ်ငန်းစဉ်များ နှင့် အခြား အသက်မွေးဝမ်းကြောင်း လုပ်ငန်းများကို ခွဲခြားပြီး ခဲ့သည်။ ထို့နောက် ကျေးရွာ အတွက် ဦးစားပေး စီမံကိန်း လုပ်ငန်း ခွဲများကို အခြေသတ်ဆွေးနွေး ချယ်ဖြိုး အစည်းအဝေး အစီအစဉ်ကို ညနေ (၅:၀၀) တွင် ရပ်စဲ ခဲ့ပါသည်။

အုပ်စုအစည်းအဝေးမှတ်တမ်း

အစည်းအဝေး မှတ်တမ်း

အစည်းအဝေး ခေါင်းစဉ် - ကျေးရွာအုပ်စု လုပ်ငန်း ခွဲ ခွေး ချယ်ခြင်း
 နေရာ - ကျောက်လုံးကြီး၊ ကျေးရွာ ဝဗ္ဗာချုံ
 ရက်စွဲ - 17.3.2017
 အချိန် - (8:00 မှ 12:00 ထိ)
 ဦးစေတင်သူ - ဦးစောရဲ နိုင် (CCF)၊ ဦးတင်စေ (TF)
 တက်ရောက်သူ - ကျား (၄၄) ဦး၊ မ (၄၂) ဦး၊ မိတ် (၈၆) ဦး

အကြောင်းအရာ * တနင်္သာရီမြို့နယ်၊ သင်္ဘောဦးအုပ်စု၊ ကျောက်လုံး ကြီးကျေးရွာတွင် စီမံကိန်းလုပ်ငန်းခွဲ ခွေးချယ်ခြင်း *

အစည်းအဝေးကို သင်္ဘောဦးအုပ်စု၏ မူထုထုပ်ဖြင့် စီမံကိန်း၊ သင်္ဘောဦးအုပ်စု တွင် အကောင်အထည်ဖော်မည် ကျေးရွာဦးစားစား လုပ်ငန်း ချော့ခွာ

၁) ကျောက်လုံးကြီး - မွန်လွန် စာသင် ကျောင်း ၊ (၁၂,၀၀၀,၀၀၀ ကျပ်)
 ၂) စံပဲ - ကျေးရွာအစည်းစားခန်းမ ၊ (၆၆,၈၀၀,၀၀၀ ကျပ်)
 ၃) မရုန်း - မူလတန်း စာသင်ကျောင်း ၊ (၈,၀၀၀,၀၀၀ ကျပ်)
 ၄) ကုန်းသာယာ - မူလတန်း စာသင်ကျောင်း ၊ (၈,၀၀၀,၀၀၀ ကျပ်)
 ၅) စရဝ - မူလတန်း စာသင်ကျောင်း ၊ (၆၆,၈၀၀,၀၀၀ ကျပ်)

စာမည် ဖြစ် သော အခြေအနေအထားတွင် အုပ်စုမှ ခွဲဖြိုရေး လုပ်ငန်း ချော့အဖြစ် ဆောင်ရွက် ရန် သင်္ဘောဦးအုပ်စုအဖွဲ့အစည်းအဖွဲ့ဝင်များ ခွဲဖြို ဝါသင်္ဘောဦးအုပ်စုကို မူ လာမည် စီမံကိန်း စက်ဝန်းတွင် ဆက်လက် ဆောင်ရွက်သွားကြမည် ဟု အုပ်စုအစည်းအဝေးတွင် ဆုံးဖြတ်သင်္ဘောဦးအုပ်စုအဖွဲ့အစည်းအဖွဲ့ဝင်များ အစည်းအဝေးကို အဆုံးသတ် ခဲ့ကြပါသည်။

* * *

မှတ်တမ်းတင်သူ
အုပ်စုတာဝန်ရှိသူ

အစည်းအဝေး
အုပ်စု ဦးစေတင် သူ

၁၁။ မှတ်တမ်းဓာတ်ပုံများ





သင်္ဘောဦး ကျေးရွာ၊ သင်္ဘောဦးကျေးရွာအုပ်စု၊ တနင်္သာရီမြို့နယ်

၁၂။ ကျေးရွာကော်မတီဝင်များစာရင်း

ကျေးရွာ - သင်္ဘောဦး				
				၂၀၁၇ ခုနှစ်
စဉ်	အမည်	ကော်မတီ	တာဝန်	ဖုန်းနံပါတ်
၁။	ဦးစောရှူးရာ	စိ/ထောက် ဥက္ကဋ္ဌ	ခေါင်းစောင်	
၂။	ဒေါ်တင်သန်း		ခေါင်းစောင်	
၃။	ဦးစောမောင်အေး	ဝယ်ယူရေး၊ ကော်မတီ	ခေါင်းစောင်	
၄။	ဒေါ်အုတ်ဝါးလေ		အဖွဲ့ဝင်	
၅။	ဦးစောဘိဦ	ကော်မတီ	ခေါင်းစောင်	
၆။	အုတ်အေးတေး		အဖွဲ့ဝင်	
၇။	ဦးစောအောင်စိန်	ကုန်ဝယ်ယူရေး၊ ဝယ်ယူရေး၊ ဝယ်ယူရေး	ခေါင်းစောင်	
၈။	အုတ်အေးအေး		အဖွဲ့ဝင်	
၉။	ဦးစောမောင်အောင်	ဝေဖန် အကြံပြုရေး၊ ဝယ်ယူရေး	တာဝန်ခံ	
၁၀။	အုတ်အေးအေး		တာဝန်ခံ	
၁၁။	အုတ်အေးအေး	ဝေဖန်ရေး၊ ဝယ်ယူရေး	တာဝန်ခံ	
၁၂။	ဦးစောအောင်စိန်	ကျေးရွာ ကော်မတီ ဝန်ထမ်း	တာဝန်ခံ	
၁၃။	အုတ်အေးအေး		တာဝန်ခံ	

၁၃။ ကျေးရွာအုပ်စုကော်မတီဝင်များစာရင်း

<u>ကျေးရွာ အုပ်စု ကော်မတီဝင်များ စာရင်း</u>	
<u>အမည်</u>	<u>ရာထူး/တာဝန်</u>
၁။ စောအဲအယ်ဝု	အုပ်စုစီ/ထောက် ဥက္ကဋ္ဌ
၂။ နော်စောဖော်	အုပ်စု စီ/ထောက် ဥက္ကဋ္ဌ
၃။ နော်ဌေးဌေးဘက်	အုပ်စု ဘဏ္ဍာရေး ဖွဲ့
၄။ နော်စန်းဖြူအေး	အုပ်စု စာရင်းကိုင်

၁၄။ ဦးစားပေးကဏ္ဍအလိုက် လုပ်ငန်းများ အကျဉ်းချုပ်

ကဏ္ဍအလိုက် ဦးစားပေး လုပ်ငန်းများ	
-သင်္ကေတဇယား-	
၁။	၁။ စာသင်ကျောင်း တည်ဆောက်ခြင်း
၂။ မာဒရပ်စ်တက္ကသိုလ်	၂။ ကျေးဇူး အစည်းအဝေး ခန်းမဆောင်
၃။ ကျေးဇူး ဝိသိယတက္ကသိုလ်	၃။ လျှပ်စစ်မီး (ဆိုင်လား)
၄။ ဆောက်လုပ်ရေး	၄။ စိမ်းစမ်းကျသွယ်တန်းခြင်း
၅။ မာဒရပ်စ်တက္ကသိုလ်	၅။ ဂူတွင်း ကွန်ကရစ်လမ်း
၆။ ကြေးမုံတက္ကသိုလ်	၆။ လယ်ယာဖြေ ဗဟုပုတင် ပုံစံများ
၇။ မာဒရပ်စ်တက္ကသိုလ်	၇။ လျှပ်စစ်
၈။ ဆက်သွယ်ရေး	၈။ ဗဟို-တက္ကသိုလ်
၉။ ဌာနဆိုင်ရာ	၉။ စိုက်ပျိုးရေး/မြေရေးသင်တန်း
၁၀။ လျှပ်စစ်ကြီးကြပ်ရေး	၁၀။ စိုက်ပျိုးရေး ဗဟုပုတင် ကန်များ