

ပြည်ထောင်စုသမ္မတ မြန်မာနိုင်ငံတော်အစိုးရ
စိုက်ပျိုးရေး၊ မွေးမြူရေးနှင့် ဆည်မြောင်းဝန်ကြီးဌာန
ကျေးလက်ဒေသဖွံ့ဖြိုးတိုးတက်ရေးဦးစီးဌာန



National Community Driven Development Project

လူထုဗဟိုပြုစီမံကိန်း (တတိယနှစ်စက်ဝန်း)

အင်္ဂပူမြို့နယ်၊ ရောဂတ်တိုင်းဒေသကြီး

ကျေးရွာဖွံ့ဖြိုးရေးအစီအစဉ်



နွားခြံကျေးရွာအုပ်စု၊ သိုက်တူးကွင်းကျေးရွာ

၂၀၂၀-၂၀၂၁-ခုနှစ်

မာတိကာ

အကြောင်းအရာ	စာမျက်နှာ
၁။ အင်္ဂုပုမြို့နယ် အခြေပြမြေပုံ.....	၂
၂။ နွားခြံကျေးရွာအုပ်စုအခြေပြမြေပုံ.....	၃
၃။ နွားခြံကျေးရွာအုပ်စုတွင်ပါဝင်သော ကျေးရွာများစာရင်း.....	၄
၄။ ကျေးရွာသမိုင်းကြောင်း နှင့် ကျေးရွာအခြေခံအချက်အလက်များ	
၄.၁။ ကျေးရွာသမိုင်းကြောင်း	၅
၄.၂။ ကျေးရွာတွင်းရှိအထောက်ပံ့ရရှိနိုင်သောအဆောက်အအုံများ	၅
၄.၃။ ကျေးရွာသူ/သားများ၏ အဓိကစီးပွားရေးလုပ်ငန်းများ	၅
၄.၄။ ကျေးရွာတွင်းပိုင်ဆိုင်မှု၊ မြေယာဧရိယာနှင့် သဘာဝသယံဇာတများ	၅
၄.၅။ ကျေးရွာတွင်းအခြားသက်ဆိုင်သောသတင်းအချက်အလက်များ	၅
၅။ လူထုပူးပေါင်းပါဝင်သော လူမှုဆန်းစစ်ခြင်းနှင့် အကဲဖြတ်ခြင်းလုပ်ငန်းစဉ် အကျဉ်းချုပ်ဖော်ပြချက်	၆
၆။ ကျေးရွာဖွံ့ဖြိုးရေးအစီအစဉ်အတွက်အသုံးပြုသော PRA TOOL တစ်ခုချင်းစီ၏ သုံးသပ်ချက်များ	
၆.၁။ ကျေးရွာလူမှုရေးနှင့် အရင်းအမြစ်ပြမြေပုံ (Social and Resource Map)	၇-၈
၆.၂။ ရာသီခွင်ပြ-ပြက္ခဒိန် (Seasonal Calendar)	၉-၁၀
၆.၃။ ဥစ္စာနေကြွယ်ဝမှုအဆင့်သတ်မှတ်ခြင်း (Wealth Ranking).....	၁၁-၁၂
၆.၄။ ကျား-မပင့်ကူအိမ်သုံးသပ်ခြင်း (Spider Diagram)	၁၃-၁၄
၆.၅။ ပိုင်ဆိုင်မှုသုံးသပ်ခြင်း (Asset Mapping)	၁၅-၁၆
၆.၆။ အဖွဲ့အစည်းချိတ်ဆက်မှုဖော်ပြချက် (Venn Diagram)	၁၇-၁၈
၇။ ကော်မတီများရွေးချယ်ခြင်းနှင့်ကျေးရွာဖွံ့ဖြိုးရေးအစီအစဉ်ဆောင်ရွက်မှု မှတ်တမ်းဓါတ်ပုံ	၁၉
၈။ ကျေးရွာကော်မတီဝင်များစာရင်း	၂၀
၉။ ကျေးရွာအခြေခံအချက်အလက် ပုံစံ ၈-၁ (PC-1)	၂၁-၃၃
၁၀။ စီမံကိန်းစက်ဝန်းအချိန်ဖော်ပြချက် ပုံစံ ၈-၂ (PC-2)	၃၄-၃၆
၁၁။ ကျေးရွာဖွံ့ဖြိုးရေးဦးစားပေးအစီအစဉ် ပုံစံ ၈-၃ (PC-3)	၃၇-၄၂
၁၂။ ကျေးရွာပထမအကြိမ် အစည်းအဝေးမှတ်တမ်း	၄၃-၄၅
၁၃။ ကျေးရွာဒုတိယအကြိမ် အစည်းအဝေးမှတ်တမ်း	၄၅-၄၇
၁၄။ ကဏ္ဍအလိုက်ဦးစားပေးဖွံ့ဖြိုးရေးလုပ်ငန်းစဉ်များ	၄၈
၁။ အင်္ဂုပုမြို့နယ် အခြေအနေပြမြေပုံ	

အင်္ဂပူမြို့နယ်အခြေပြမြေပုံ

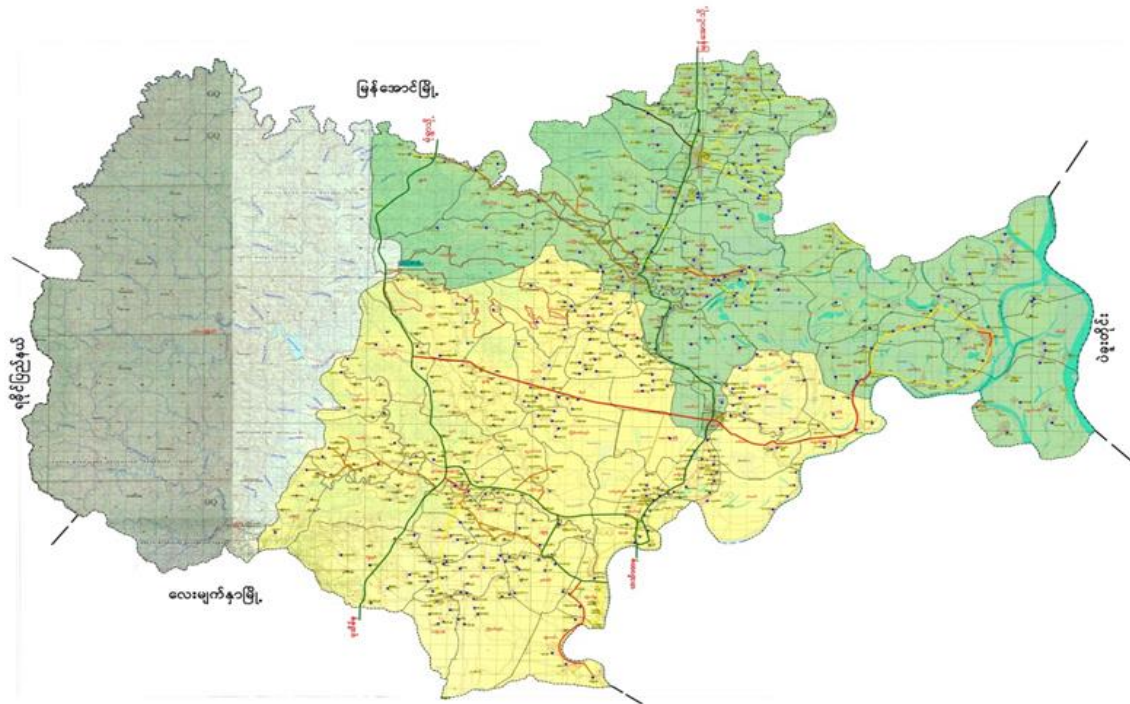

ညွှန်ပြချက်

- ပြည်နယ်/တိုင်းခြား
- မြို့နယ်ခြား
- အုပ်စုခြား
- ကားလမ်း
- ++++ မီးရထားလမ်း

ကျေးရွာအုပ်စု	ကျေးရွာ	အိမ်ခြေ	လူဦးရေ
၇၁	၆၃၉	၅၀၈၀၄	၂၀၁၅၀၆

၃။နွားခြံ ကျေးရွာအုပ်စုတွင်ပါဝင်သော ကျေးရွာများစာရင်း

စဉ်	ကျေးရွာအမည်	အိမ်ထောင်စု	ကျား	မ	လူဦးရေစုစုပေါင်း
၁။	ကုန်းနွားခြံ	၃၆	၇၀	၇၈	၁၄၈
၂။	ကျင်းနွားခြံ	၃၇	၇၃	၈၀	၁၅၃
၃။	သဲဖြူ	၁၀၀	၁၇၅	၁၆၂	၃၃၇
၄။	မရမ်းမြောင်	၂၃	၄၂	၄၅	၈၇
၅။	သိုက်တူးကွင်း	၃၀	၆၁	၆၆	၁၂၇
၆။	ပိန်းအင်း	၄၇	၉၀	၁၀၂	၁၉၂
၇။	ပေါက်ပင်ကွင်း	၂၂	၄၀	၄၂	၈၂
၈။	ရှမ်းသေရိုး	၁၆၀	၃၀၀	၃၇၀	၆၇၀
၉။	လက်ပံကိုင်း	၆၁	၈၉	၁၀၁	၁၉၀
၁၀။	ကျီးတောငူ	၁၁၅	၁၅၅	၂၂၆	၃၈၁
၁၁။	သရက်တုံးကူး	၇၆	၁၄၆	၁၅၇	၃၀၃
၁၂။	ဆွမ်းချက်အင်း	၇၉	၁၃၇	၁၂၀	၂၅၇
၁၃။	ကွမ်းအုံ	၁၀၂	၁၆၆	၂၀၇	၃၇၃
၁၄။	တောင်ကုန်းလေး	၃၉	၆၂	၆၆	၁၂၈
၁၅။	ကုန်းတောင်နီ	၉၅	၁၅၄	၁၄၁	၂၉၅
၁၆။	ကျင်းတောင်နီ	၆၂	၉၈	၁၂၀	၂၁၈
၁၇။	စစ်ကွင်း	၂၄	၃၉	၅၆	၉၅
၁၈။	ပေကုန်း	၅၁	၁၀၉	၈၅	၁၉၄
၁၉။	သဲကုန်း	၄၀	၈၂	၈၈	၁၇၀
၂၀။	စာဖြူစု	၄၀	၇၅	၈၇	၁၆၂

၄။ ကျေးရွာသမိုင်းကြောင်း နှင့် ကျေးရွာအခြေခံအချက်အလက်များ

၄.၁။ ကျေးရွာသမိုင်းကြောင်း

သိုက်တူးကွင်းကျေးရွာသည် ရွာတည်စတွင် အိမ်ခြေ(၃၀)၊ အိမ်ထောင်စု(၃၃)စု ရှိခဲ့ပါသည်။ ရှေးယခင်က ရွာ၏မြေအောက်တွင် ရတနာပစ္စည်းများ သိုလှောင်ထားသော ဥစ္စာသိုက်ရှိသည်ဟု ယုံကြည်တူးဖော်ခဲ့ကြရာမှ သိုက်တူးကွင်းဟု အမည်တွင်ခဲ့ခြင်းဖြစ်သည်။ သိုက်တူးကွင်းကျေးရွာတွင် အိမ်ထောင်စု(၃၀)စုရှိပါသည်။ ကျေးရွာအတွင်း နေထိုင်သော လူဦးရေမှာ အမျိုးသား (၆၁) ဦး၊ အမျိုးသမီး (၆၆) ဦး၊ စုစုပေါင်း (၁၂၇)ဦးရှိပါသည်။ ယခုအိမ်ထောင်စုနှင့် လူဦးရေစာရင်းမှာ ၂၀၁၈ခုနှစ် ဇူလိုင်လတွင် ကောက်ယူထားသော စာရင်း ဖြစ်ပါသည်။ သိုက်တူးကွင်း ကျေးရွာတွင် တိုင်းရင်းသား လူမျိုးစုမှာ ဗမာနှင့် ကရင်လူမျိုး ဖြစ်ပါသည်။ ဗမာလူမျိုး အိမ်ထောင်စု (၁၂)စုတွင် အမျိုးသား(၂၁)ဦးနှင့် အမျိုးသမီး(၂၂)ဦး စုစုပေါင်း(၄၃)ဦး ရှိပါသည်။ ကရင်အိမ်ထောင်စု(၁၈)စုတွင် အမျိုးသား(၄၀)ဦး အမျိုးသမီး(၄၄)ဦး၊ စုစုပေါင်း(၈၄)ဦး ရှိပါသည်။ သိုက်တူးကွင်း ကျေးရွာတွင် သက်ကြီးရွယ်အို (၆၅နှစ် နှင့်အထက်) (၁၂)ဦး ရှိပါသည်။

၄.၂။ ကျေးရွာတွင်းရှိအထောက်ပံ့ရရှိနိုင်သော အဆောက်အအုံများ

သိုက်တူးကွင်းကျေးရွာတွင် ဘာသာရေးအဆောက်အအုံ၊ ခရစ်ယာန်ဘုရားကျောင်းရှိပါသည်။

၄.၃။ ကျေးရွာသူ/သားများ၏ အဓိကစီးပွားရေးလုပ်ငန်းများ

ရွာသူ/ရွာသားများ၏ အဓိကစီးပွားရေးမှာ လယ်ယာလုပ်ငန်း ဖြစ်သည်။ တနိုင်တပိုင်မွေးမြူရေးကို လည်းလုပ်ကိုင်ကြသည်။

၄.၄။ ကျေးရွာတွင်းပိုင်ဆိုင်မှု၊ မြေယာဧရိယာနှင့် သဘာဝသယံဇာတများ

မွေးမြူရေးတိရိစ္ဆာန်၊ ရေစုပ်စက်၊ ဖုန်း၊ နွား၊ လယ်၊ လှည်း၊ စက်ဘီး၊ ဆိုင်ကယ်တို့ ရှိပါသည်။

၄.၅။ ကျေးရွာတွင်း အခြားသက်ဆိုင်သော သတင်းအချက်အလက်များ

ရပ်မိရပ်ဖ အုပ်ချုပ်ရေးအဖွဲ့ သည် ကျေးရွာတွင်းတည်ရှိသော အဖွဲ့ ဖြစ်သည်။ မြန်မာ့စီးပွားရေးဘဏ်၊ ကျေးလက်ဦးစီးဌာန၊ ကျေးလက်ကျန်းမာရေး၊ မြို့နယ်အထွေထွေအုပ်ချုပ်ရေးအဖွဲ့ ၊ မြို့နယ်ရဲစခန်းသည် ကျေးရွာပြင်ပတွင် ရှိသောအဖွဲ့ အစည်းများ ဖြစ်ကြသည်။

၅။ လူထုပူးပေါင်းပါဝင်သော လူမှုဆန်းစစ်ခြင်းနှင့် အကဲဖြတ်ခြင်းလုပ်ငန်းစဉ် အကျဉ်းချုပ်ဇယား

နေ့စွဲ	အသုံးပြုခဲ့သော PRA Tools များ	အစည်းအဝေးတွင် ပါဝင်ဆွေးနွေးသူများ			အဓိကဆွေးနွေးချက်များ
		ကျား	မ	ပေါင်း	
၂.၀၉.၂၀၁၉	လူမှုရေးနှင့် အရင်းအမြစ်ပြ မြေပုံ (Social & Recourse Map)	၈	၆	၁၄	အသက်မွေးဝမ်းကျောင်းလုပ်ငန်း၊ အရင်းအမြစ်၊ လူမျိုး၊ ဘာသာနှင့် အခြေခံအဆောက်အဦးများ။
၂.၀၉.၂၀၁၉	ရာသီခွင်ပြ - ပြက္ခဒိန် (Seasonal Calendar)	၈	၈	၁၆	ရာသီဥတု၊ ရာသီအလိုက် ကျန်းမာရေး၊ အခြေအနေ၊ ပွဲတော်ရက်၊ လမ်းပန်းဆက်သွယ်ရေး၊ အသက်မွေးဝမ်းကျောင်းလုပ်ငန်း နှင့် အားလပ်ချိန်။
၂.၀၉.၂၀၁၉	ဥစ္စာနေကြွယ်ဝမှု အဆင့် (Wealth Ranking)	၁၀	၈	၁၈	နွမ်းပါးသောမိသားစု (၁၉) စု၊ အလုပ်အကိုင်ရှားပါးခြင်း၊ ပညာရေး၊ ကျန်းမာရေး။
၂.၀၉.၂၀၁၉	ပင့်ကူအိမ်သုံးသပ်ခြင်း (Spider Diagram)	၈	၈	၁၆	ပညာရေး၊ ကျန်းမာရေး၊ အလုပ်အကိုင် အခွင့်အလမ်း၊ ဆုံးဖြတ်ချက်ချနိုင်မှု၊ အဖွဲ့ အစည်းတွင် ပူးပေါင်းပါဝင်မှု။
၂.၀၉.၂၀၁၉	ပိုင်ဆိုင်မှုသုံးသပ်ခြင်း (Asset Mapping)	၈	၈	၁၆	အပ်ချုပ်စက်ကို အမျိုးသမီးများသုံးစွဲသည်။ ရေစုပ်စက်၊ လယ်ထွန်စက်စသဖြင့် စက်ပစ္စည်းများကို အမျိုးသားများထိန်းချုပ်ကြသည်။
၂.၀၉.၂၀၁၉	အဖွဲ့ အစည်းချိတ်ဆက်မှု (Venn Diagram)	၁၀	၁၂	၂၂	ကျေးရွာတွင်းအုပ်ချုပ်ရေးအဖွဲ့ မှကြွလာလွှမ်းမိုးပြီး ကျေးရွာပြင်ပတွင် ရဲစခန်း၊ အထွေထွေအုပ်ချုပ်ရေးဦးစီးဌာနတို့ မှလွှမ်းမိုးမှုများသည်။

၆။ ကျေးရွာဖွံ့ဖြိုးရေးအစီအစဉ်အတွက်အသုံးပြုသော PRA TOOL တစ်ခုချင်းစီ၏ သုံးသပ်ချက်များ
၆.၁။ ကျေးရွာလူမှုရေးနှင့် အရင်းအမြစ်ပြမြေပုံ (Social and Resource Map)

အင်္ဂုလိ၊ နယ်၊ နွားခြံအုပ်စု၊ သိုက်တူးကွင်းရွာ၏ လူမှုရေးနှင့် အရင်းအမြစ်ပြမြေပုံ

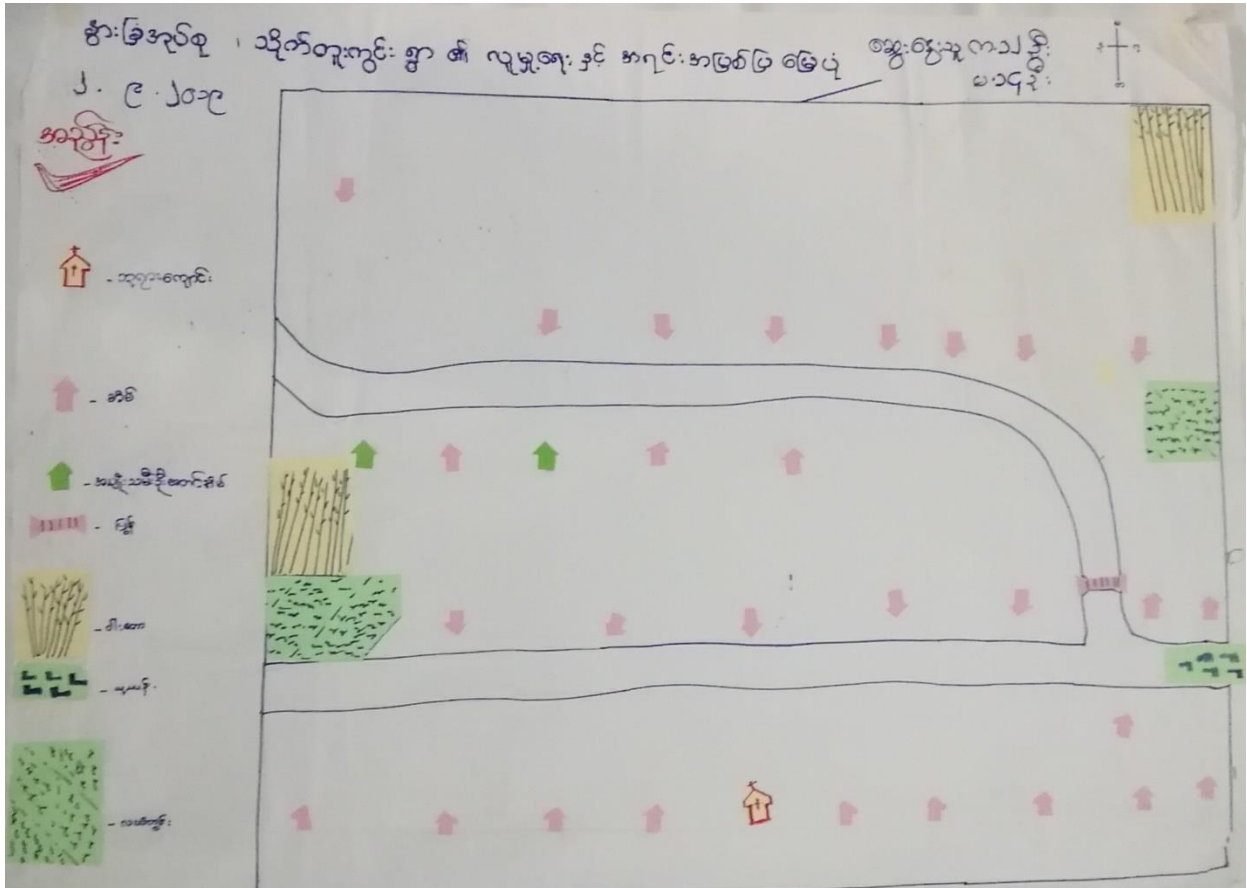

လူမှုရေးနှင့် အရင်းအမြစ်ပြုပြင်ဆေးကုရေးနှင့် ဆန်းစစ်ခြင်း

နွားခြံကုန်စည် ၊ သိုလှောင်ကုန်လွှဲ-ကျေးရွာ
 ယူဒါးကျေးရွာ ၊ ကျေးရွာအုပ်စု
 ကျေးရွာခြံ ၊ ကျေးရွာ-စစ်ခြင်း

၇၀၀၀ - ၂.၉.၂၀၁၉

ပါဝင်ဆွေးနွေးသူ
 စာမျက်နှာ: (၁၂) ဦး
 စာမျက်နှာ: (၁၄) ဦး

သိုလှောင်ကုန်လွှဲ-ကျေးရွာသည် ကျေးရွာအုပ်စု၏ အကျိုးအမြတ် ၊ အကျိုးအမြတ် ၊ နွားခြံ
 ကုန်စည် ထုတ်လုပ်ရာတွင် အကျိုးအမြတ်ပါသည်။ သိုလှောင်ကုန်လွှဲ-ကျေးရွာတွင် အိမ်-၃၀
 မြေရှိပြီး စာမျက်နှာ: (၁၂) ဦး ၊ စာမျက်နှာ: (၁၄) ဦး အကျိုးအမြတ်ပါသည်။

ကျေးရွာ၏ အကျိုးအမြတ် ၊ ကျေးရွာအုပ်စု ၊ လက်ထောက်အဖွဲ့ ၊ လက်ထောက်အဖွဲ့သည်
 ကျေးရွာတွင် အကျိုးအမြတ်အကျိုးအမြတ် ၊ အကျိုးအမြတ် ၊ အကျိုးအမြတ် ၊ အကျိုးအမြတ်
 ကျေးရွာအုပ်စု ၊ အကျိုးအမြတ် ၊ အကျိုးအမြတ် ၊ အကျိုးအမြတ် ၊ အကျိုးအမြတ် ၊ အကျိုးအမြတ်
 အကျိုးအမြတ် ၊ အကျိုးအမြတ် ၊ အကျိုးအမြတ် ၊ အကျိုးအမြတ် ၊ အကျိုးအမြတ် ၊ အကျိုးအမြတ်
 အကျိုးအမြတ် ၊ အကျိုးအမြတ် ၊ အကျိုးအမြတ် ၊ အကျိုးအမြတ် ၊ အကျိုးအမြတ် ၊ အကျိုးအမြတ်

ကျေးရွာတွင် အကျိုးအမြတ် ၊ အကျိုးအမြတ် ၊ အကျိုးအမြတ် ၊ အကျိုးအမြတ် ၊ အကျိုးအမြတ် ၊ အကျိုးအမြတ်
 အကျိုးအမြတ် ၊ အကျိုးအမြတ် ၊ အကျိုးအမြတ် ၊ အကျိုးအမြတ် ၊ အကျိုးအမြတ် ၊ အကျိုးအမြတ်
 အကျိုးအမြတ် ၊ အကျိုးအမြတ် ၊ အကျိုးအမြတ် ၊ အကျိုးအမြတ် ၊ အကျိုးအမြတ် ၊ အကျိုးအမြတ်

ကျေးရွာအုပ်စု
 နွားခြံကုန်စည် ၊ သိုလှောင်ကုန်လွှဲ-ကျေးရွာသည် အကျိုးအမြတ် ၊ အကျိုးအမြတ် ၊ အကျိုးအမြတ်
 အကျိုးအမြတ် ၊ အကျိုးအမြတ် ၊ အကျိုးအမြတ် ၊ အကျိုးအမြတ် ၊ အကျိုးအမြတ် ၊ အကျိုးအမြတ်
 အကျိုးအမြတ် ၊ အကျိုးအမြတ် ၊ အကျိုးအမြတ် ၊ အကျိုးအမြတ် ၊ အကျိုးအမြတ် ၊ အကျိုးအမြတ်

၆.၂။ ရာသီခွင်ပြ-ပြက္ခဒိန် (Seasonal Calendar)

အင်္ဂပူမြို့ နယ် ၊ နွားခြံအုပ်စု ၊ သိုက်တူးကွင်းကျေးရွာ၏ ရာသီခွင်ပြ-ပြက္ခဒိန်

နွားခြံအုပ်စု ၊ သိုက်တူးကွင်းရွာ " ရာသီခွင်ပြ ပြက္ခဒိန် ၂.၉.၂၀၁၉

အကြောင်းအရာ	တပို့ဆုံ	တဆုံ	၁ပတ်	၁၂ဆုံ	၁၂ဆုံ	တောင်တန်း	သိုက်တူး	တောင်တန်း	တောင်တန်း	မြောက်	တပို့ဆုံ	တပေါင်း
စိုက်ပျိုးရေး	စွပ်ပါး ရိတ်	မေ့ပေါး ဆိပ်	မိုးပေါး ကျ	မိုးခါး စွပ်ပါး	မိုးခါး စိုက်	မြေပြား စား	မိုးခါး ဖြူ	မိုးခါး ရိတ်	မတ်ပဲ စိုက်	စွပ်ပါး ကျ	စွပ်ပါး ဖြူ	မတ်ပဲ စိုက်
လမ်းယိုဆက်သွယ်ရေး	///	///	///	///	///	///	///	///	///	///	///	///
ကျွန်းမာရေး	အသင့် အတင်	တုတ် ကျွေး ပျား	အသင့် အတင်	တုတ် ကျွေး ပျား	တုတ် ကျွေး ပျား	အသင့် အတင်	ပျား နာ	ပျား နာ	အသင့် အတင်	အသင့် အတင်	အသင့် အတင်	အသင့် အတင်
သဘာဝအန္တရာယ်	—	လေ တော့	လေ တော့	ရေ တော့	ရေ တော့	ရေ တော့	—	—	—	—	—	—
ဝင်ငွေထွက်ငွေ												
ကျသို့တူ												
										အွေးမြေ		ဇာဝင်ခို မေ့

ရာသီခွင်ပြ-ပြက္ခဒိန်၏ ဆွေးနွေးခြင်းနှင့် ဆန်းစစ်ခြင်း

စွာခြံအုပ်စု၊ သိုက်ကျွန်းကျေးရွာ
ရာသီခွင်ဖြေ ဖြေကွဲချိန် သုံးသပ်ချက်
ဆွေးနွေးခြင်း၊ နှင့် ဆန်းစစ်ခြင်း

စက်တင်ဘာ ၂၀၁၉

မိဝင်းဆွေးနွေးသူ

နာမည်: သား (၁၀) ဦး

နာမည်: သမီး (၁၂) ဦး

သိုက်ကျွန်းကျေးရွာ၏ ရာသီခွင်ဖြေ ဖြေကွဲချိန် ဆွေးနွေးသုံးသပ်ရာတွင်
လူ ၁၂၇ ယောက်က နှစ်စဉ် အနေဖြင့် ဆွေးနွေး၊ ဆန်းစစ်၊ ရာသီခွင်ဖြေ တစ်ခု ပြုသည်။
ကျေးရွာတွင် ချိတ်မျိုးချေးလည် စာပေစာအုပ်များကို လက်ခံခြင်းဖြစ်သည်။

ကျွန်းကျေးရွာအနေဖြင့် ရာသီဥတု၊ တွက်တွက်ချက်ချက်၊ နာမည်: သား (၁၀) ဦး
စာပေအကျိုးများကို မြှင့်တင်ပေးခြင်း၊ လမ်းညွှန်ပေးခြင်း၊ မြို့ကုန်အဖွဲ့ သွားလာရေး
မကောင်းပါ။ ကျွန်းကျေးရွာတွင် သွားလာရေး သင်တန်းပေးသည်။ ကျေးရွာ၏ ဝေငွေ၊ ငွေ
ငွေ အနေဖြင့် စုဆောင်းပေးခြင်း၊ မြေကွဲချိန် ချိတ်မျိုးချေးလည် ဆွေးနွေးခြင်း၊ ကျွန်းကျေး
ရွာ လက်ခံခြင်း ဖြစ်သည်။

စာပေအကျိုးကွဲ အနေဖြင့် လက်ခံပေးခြင်း၊ ကျွန်းကျေးရွာအနေဖြင့် မြားသဖြင့်
မြို့နယ် အဖွဲ့ဝင် ဖြစ်သည်။ အားလုံးကလေးများ အနေဖြင့် ရာသီခွင်ဖြေ လက်ခံခြင်း
အားလုံးကလေးများ ပါဝင်သည်။

ပြဋ္ဌာန်းချက်များ

သိုက်ကျွန်းကျေးရွာသည် အားလုံးကလေးများ ပါဝင်ခြင်းဖြင့် အလုပ်လုပ်နိုင်ခြင်း
ဖြစ်သည်။ လက်ခံပေးခြင်း၊ မြားသဖြင့် အဖွဲ့ဝင် အဖွဲ့ဝင် အဖွဲ့ဝင် အဖွဲ့ဝင်
များ လည်း ဖြစ်သည်။ ဖိုရမ်ပါသည်။

၆.၃။ ဥစ္စာနေကြွယ်ဝမှုအဆင့်သတ်မှတ်ခြင်း (Wealth Ranking)

အင်္ဂုလိ၊ နယ်၊ နွားခြံအုပ်စု သိုက်တူးကွင်းကျေးရွာ၏ ဥစ္စာနေကြွယ်ဝမှုအဆင့်သတ်မှတ်ခြင်း

၂၀၁၉ ခုနှစ်၊ ဇူလိုင်လ ၁၀ ရက်

အမျိုးအစား	သတ်မှတ်ချက် / ဝင်ရောက်မှုများ	အိမ်ထောင်စု အရေအတွက်	ရာခိုင်နှုန်း
ချမ်းသာစွာနေထိုင်သူ	လယ် (၁၀) ဧကခန့်၊ ဝန်ထုပ်၊ ဝန်ထုပ်၊ ဝန်ထုပ်၊ TV၊ ဝန်ထုပ်၊ ဝန်ထုပ်၊ ဝန်ထုပ်၊ ဝန်ထုပ်	၅ အိမ်	၁၇%
အလယ်အလတ်နေထိုင်သူ	လယ် (၅) ဧကခန့်၊ လှည်း၊ နွား၊ ဝန်ထုပ်၊ ဝန်ထုပ်၊ TV၊ ဝန်ထုပ်၊ ဝန်ထုပ်၊ ဝန်ထုပ်	၁၀ အိမ်	၃၃%
ဆင်းရဲနွမ်းပါးသူ	လယ်၊ ဝန်ထုပ်၊ ဝန်ထုပ်၊ ဝန်ထုပ်၊ ဝန်ထုပ်	၁၅ အိမ်	၅၀%
		၃၀ အိမ်	၁၀၀%
		၆၅ အိမ်	၁၀၀%

ဥစ္စာနေကြွယ်ဝမှုအဆင့်သတ်မှတ်ခြင်း၏ ဆွေးနွေးခြင်းနှင့် ဆန်းစစ်ခြင်း

နွားခြံ အုပ်စု ၊ သိုက်ကျွန်းကျွန်းကျွန်း
 ဥစ္စာနေ ကြွယ်ဝမှု အဆင့် သတ်မှတ်ခြင်း
 ဆွေးနွေးခြင်း နှင့် ဆန်းစစ်ခြင်း

၇၈၅ - ၂.၉.၂၀၁၃

ပါဝင်ဆွေးနွေးသူ
 အမျိုးသား (၂၀) ဦး
 အမျိုးသမီး (၈) ဦး

နွားခြံ အုပ်စု ၊ သိုက်ကျွန်းကျွန်းကျွန်း ဥစ္စာနေ ကြွယ်ဝမှု အဆင့် သတ်မှတ်ခြင်း
 ဆွေးနွေးရာတွင် အဆင့် (၃) ဆင့် ခွဲခြား ဖြစ်ပေါ်လာသည်။ ချွမ်းသာ ဘေးအန္တရာယ်
 (၅) ခု ခြားရှိပြီး ဥစ္စာပေါင်း မိမိဆောင်ရွက် (၁၆.၆) % သာရှိပါသည်။ ၎င်းတို့၏ ပိုမို
 ဆိုင်ဖြူများမှာ လယ်၊ ချွမ်း၊ ပျဉ်တောင် ၊ အိုင်အယ်၊ နွား၊ လှည်း၊ ဖြိုစက်
 စသည်တို့ ပိုမို ဆိုင်ကြသည်။

အလယ် အလတ် အဆင့်တွင် (၁၀) ခု ခြားရှိပြီး ဥစ္စာပေါင်း မိမိဆောင်ရွက်
 (၃၃) % ရှိပါသည်။ လယ်၊ နွား၊ လှည်း၊ TV၊ ထက်ဘီး၊ ခွက်၊ ဖြို၊ ဝါး၊ သင်္ဘော၊
 အိမ် စသည်တို့ ပိုမို ဆိုင်ကြသည်။

ချွမ်းပါးဆာ အဆင့်တွင် (၁၅) ခု ခြားရှိပြီး ဥစ္စာပေါင်း မိမိဆောင်ရွက် (၁၀) %
 ရှိပါသည်။ လက်လှည့်လက်စား၊ လှည်း၊ မလုပ်လို့လုပ်နိုင်သူ၊ ဝတ်ပြောခြုံကျေး၊ ဝါးထုပ်
 အိမ်၊ ထက်ဘီး၊ အိုင်အယ်၊ ခေါင်းကွပ် ဆွေးသည့်များ ပါဝင်သည်။

ဖွဲ့စည်းပုံ အခြေခံ -
 သိုက်ကျွန်းကျွန်းကျွန်း သည် လယ်ယာမြေကို အဓိက အုပ်စုကြီး ဖြစ်ပြီး ၊ လက်လှည့်လက်
 စား၊ လှည်း၊ စလုတ်ဖြစ်၊ အားကစား ဝန်ဆောင်မှု ပြု ဆောင်ရွက်ပါးသူများ ပါသည်။

၆.၄။ ကျား-မ ပင့်ကူအိမ်သုံးသပ်ခြင်း (Spider Diagram)

အင်္ဂုပုဂ္ဂိုလ်၊ နယ်၊ နွားခြံအုပ်စု သိုက်တူးကွင်းကျေးရွာ၏ ကျား-မ ပင့်ကူအိမ်သုံးသပ်ခြင်း

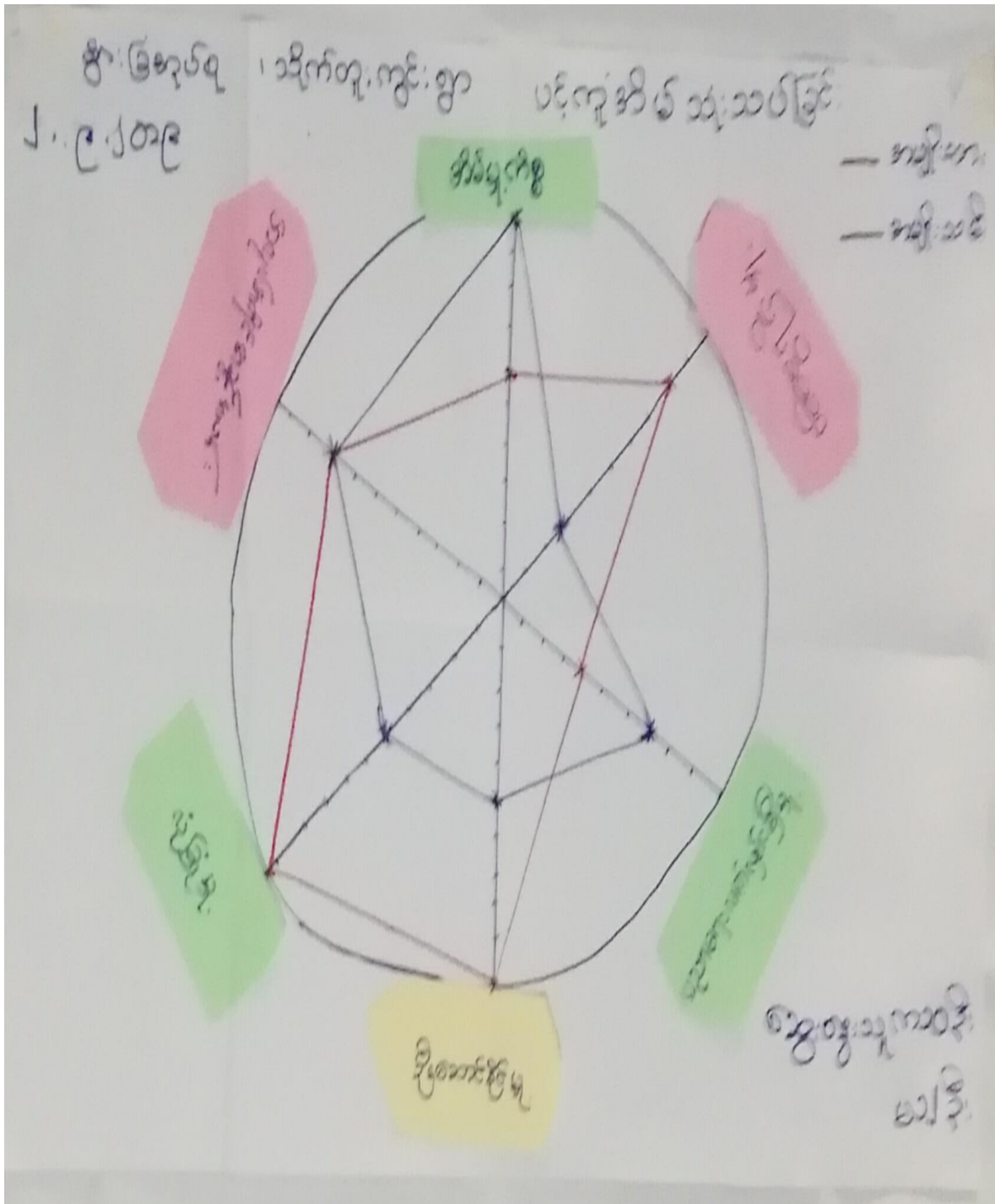

၆.၅။ ပိုင်ဆိုင်မှုသုံးသပ်ခြင်း (Asset Mapping)

အင်္ဂုပုမြို့နယ်၊ နွားခြံအုပ်စု သိုက်တူးကွင်းကျေးရွာ၏ ပိုင်ဆိုင်မှုသုံးသပ်ခြင်း

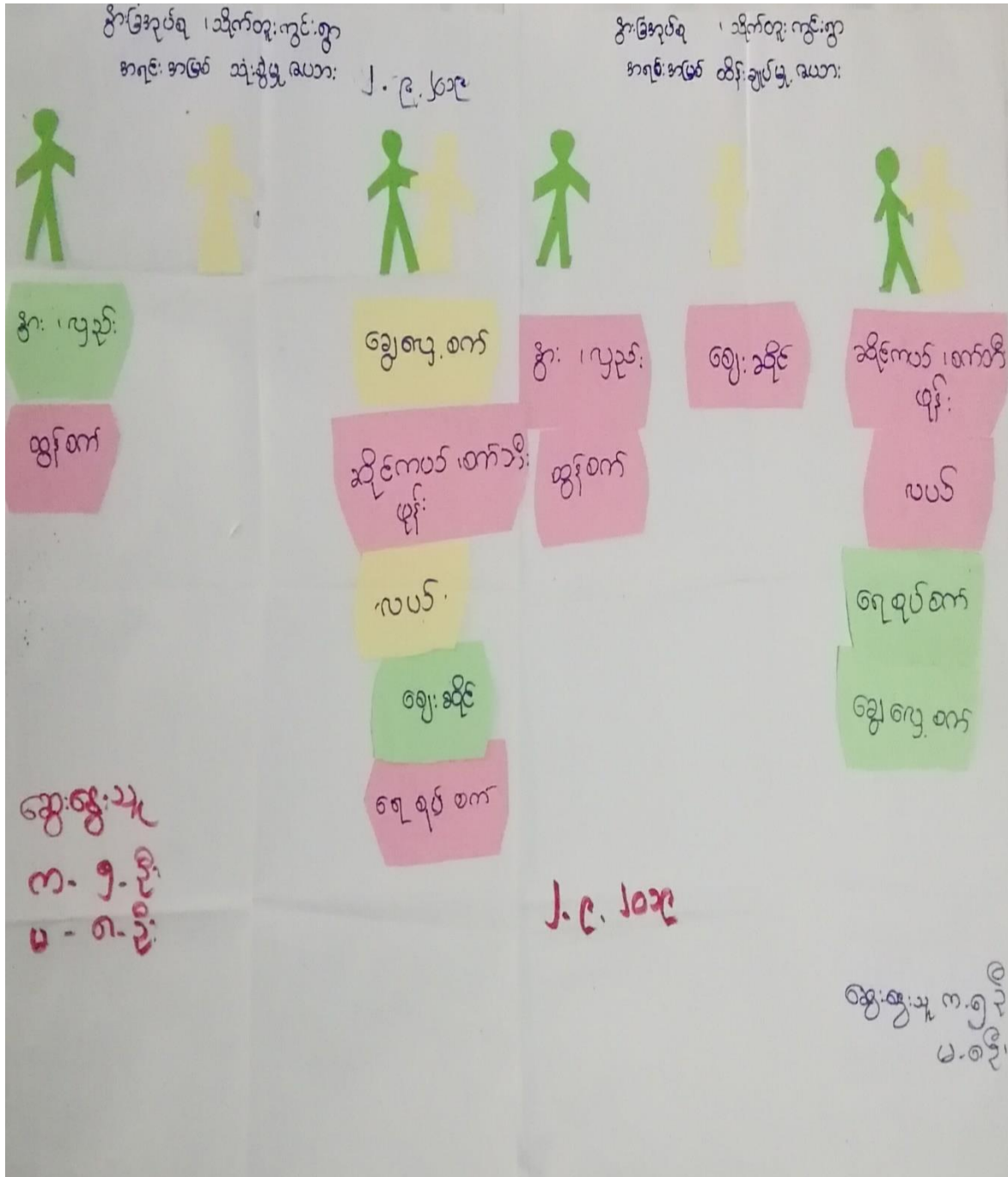

ပိုင်ဆိုင်မှုသုံးသပ်ခြင်း၏ ဆွေးနွေးခြင်းနှင့် ဆန်းစစ်ခြင်း

နွားခြံကုန်စုံ၊ သိုလှော်ကျွန်းကျေးရွာ
 အရင်းအမြစ် သုံးစွဲမှုတွင် ထိန်းချုပ်မှုဖြင့်လည်း
 ဆွေးနွေးခြင်းနှင့် ဆန်းစစ်ခြင်း

၇၈၅-၂-၉-၂၀၁၉

ပါဝင်ဆွေးနွေးသူ
 စာမျိုးသား (၅) ဦး
 စာမျိုးသမီး (၈) ဦး

သိုလှော်ကျွန်းကျေးရွာ စာမျိုးသား၊ စာမျိုးသမီး၊ အရင်းအမြစ် သုံးစွဲမှုတွင်
 ထိန်းချုပ်မှုဖြင့်လည်း လိုအပ်ဆွေးနွေးရာတွင် အရင်းအမြစ် သုံးစွဲမှုတွင် စာမျိုးသား၊ များက
 နွား၊ လှည်း၊ ထွန်ထက် တို့ကို သုံးစွဲခြင်း၊ စာမျိုးသားများ သက်ဆိုင်ပါသည်။ စာမျိုးသမီး
 များက လက်ကိုင်ဆိုင်သည့် သုံးစွဲခြင်းဖြစ်သည်။ စာမျိုးသား၊ စာမျိုးသမီး၊ နှစ်ဦးစလုံး သုံးစွဲမှု
 တွင် ဆွေးနွေးထက်၊ ဆိုင်လယ်၊ ထက်ကို၊ မုန့်၊ လယ်၊ ကျေးလက် စားကို သုံးစွဲခြင်း
 ဖြစ်သည်။

အရင်းအမြစ် ထိန်းချုပ်မှုတွင် စာမျိုးသား၊ များက နွား၊ လှည်း၊ ထွန်ထက် တို့ကို
 ထိန်းချုပ်ပြီး၊ စာမျိုးသမီး များက အနေဖြင့် သီးသန့် ထိန်းချုပ်မှုမရှိပါ။ နှစ်ဦးစလုံး ထိန်း
 ချုပ်မှုတွင် ဆွေးနွေးထက်၊ ဆိုင်လယ်၊ ထက်ကို၊ မုန့်၊ လယ်၊ ကျေးလက် လက်ကိုင်ဆိုင်
 စသည်ကို ဖြစ်သည်။

ပြဿနာအကျဉ်းချုပ်-

အရင်းအမြစ် သုံးစွဲမှုတွင် စာမျိုးသား၊ စာမျိုးသမီး၊ နှစ်ဦးစလုံး သုံးစွဲမှုဖြင့်
 ထိန်းချုပ်မှုလည်း အခြားလူတို့ စာမျိုးသား၊ နွား၊ စာမျိုးသမီး၊ အရင်းအမြစ် ထိန်းချုပ်
 ဖြစ်သည်။ စာမျိုးသမီးများ အနေဖြင့် ထိန်းချုပ်မှု ကျားသုံးနေပါသည်။

၆.၆။ အဖွဲ့အစည်းချိတ်ဆက်မှုဇယား (Venn Diagram)

အင်္ဂပူမြို့ နယ်၊ နွားခြံအုပ်စု၊ သိုက်တူးကွင်းကျေးရွာ၏ အဖွဲ့အစည်းချိတ်ဆက်မှုဇယား

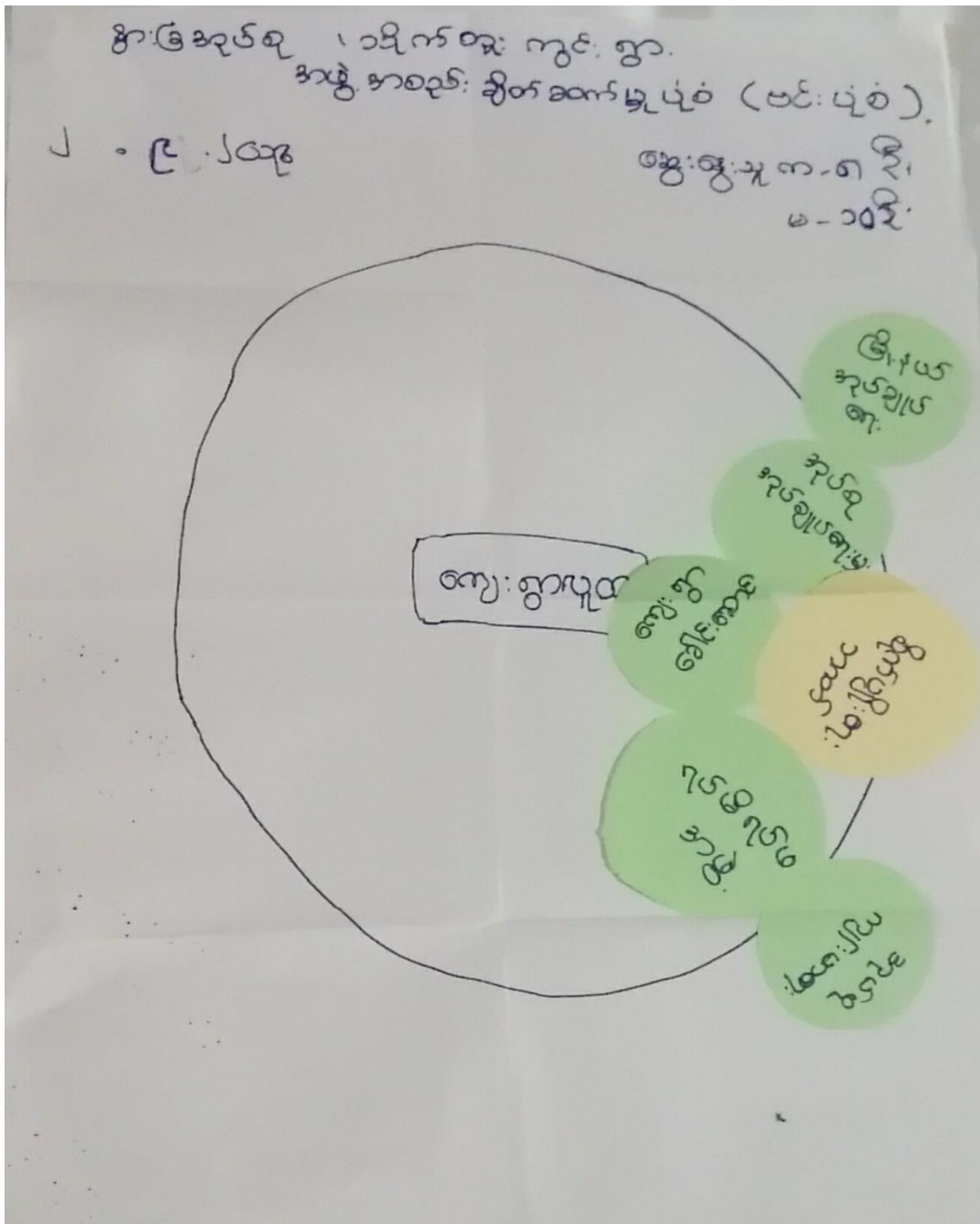

အဖွဲ့အစည်းချိတ်ဆက်မှုဇယား၏ ဆွေးနွေးခြင်းနှင့် ဆန်းစစ်ခြင်း

စွမ်းအင်အားဖြည့်တင်းရေးအဖွဲ့အစည်း
 အဖွဲ့အစည်းချိတ်ဆက်မှု (မေးခွန်း)
 ဆွေးနွေးခြင်းနှင့် ဆန်းစစ်ခြင်း
 ၇၇၅ - ၂.၉.၂၀၁၉

ပါဝင်ဆွေးနွေးသူ
 အမျိုးသား (၈) ဦး
 အမျိုးသမီး (၁၀) ဦး

သို့မဟုတ် အဖွဲ့အစည်းချိတ်ဆက်မှု ပုံစံကို ဆွေးနွေးရာတွင်
 အဖွဲ့အစည်းချိတ်ဆက်မှု အဖွဲ့အစည်းများ ချိတ်ဆက်ဆောင်ရွက်နေပါသည်။ မြို့နယ်
 အဖွဲ့အစည်းများနှင့် အဖွဲ့အစည်းချိတ်ဆက်မှုများ အဖွဲ့အစည်းချိတ်ဆက်ဆောင်ရွက်
 စာအုပ်အဖွဲ့အစည်းများကို ချိတ်ဆက်ပါသည်။ အဖွဲ့အစည်းချိတ်ဆက်မှုများ နှင့် အဖွဲ့အစည်း
 ဆောင်ရွက်မှု စာအုပ် ဖြန့်ချိရေးအဖွဲ့အစည်း၊ အဖွဲ့အစည်းချိတ်ဆက်မှု
 အဖွဲ့အစည်းများ ဖွဲ့စည်းထားပြီး ဖြစ်ပြီး ဖွဲ့စည်းထားပြီး အဖွဲ့အစည်းချိတ်ဆက်မှု
 ဆက်ဆံဆောင်ရွက်ပါသည်။ အဖွဲ့အစည်းချိတ်ဆက်မှု အဖွဲ့အစည်းများ နှင့် အဖွဲ့အစည်း
 နှင့် အဖွဲ့အစည်းချိတ်ဆက်မှု အဖွဲ့အစည်းများ နှင့် အဖွဲ့အစည်းချိတ်ဆက်မှု
 ဖြစ်ပါသည်။

အဖွဲ့အစည်းချိတ်ဆက်မှု -
 သို့မဟုတ် အဖွဲ့အစည်းချိတ်ဆက်မှု အဖွဲ့အစည်းများ နှင့် အဖွဲ့အစည်း
 အဖွဲ့အစည်းချိတ်ဆက်မှု အဖွဲ့အစည်းများ နှင့် အဖွဲ့အစည်းချိတ်ဆက်မှု
 ဖြစ်ပါသည်။

၇။ ကော်မတီများရွေးချယ်ခြင်းနှင့်ကျေးရွာဖွံ့ဖြိုးရေးအစီအစဉ်ဆောင်ရွက်မှု မှတ်တမ်းဓာတ်ပုံ



၈။ ကျေးရွာကော်မတီဝင်များစာရင်း

ကျေးရွာအုပ်စုအမည် ။ ဧဝါးခြံ		ကျေးရွာအမည် ။ သိုက်ဘူးကွင်း		လက်ရှိ	နိတ်ထွက်
စဉ်	အမည်	ကျား	မ	ရာထူး	မှန်းနံပါတ်
၀	ဦးဖေအောင်	✓		ဥက္ကဋ္ဌ	၀၅.၆၀၈၅၇၂၆၇၅
၁	ဒေါ်အေးအေးအောင်		✓	ဥက္ကဋ္ဌ	၀၅.၆၀၉၂၆၁၀၄၇၂
၂	ဒေါ်အေးအေးအောင်		✓	ခေါင်းဆောင်	၀၅.၆၀၉၈၀၅၁၂၉၁
၃	ဦးဖေအောင်	✓		အဖွဲ့ဝင်	၀၅.၆၀၉၅၅၇၄၄၅
၄	ဦးအောင်အောင်	✓		အဖွဲ့ဝင်	၀၅.၆၀၈၅၇၂၆၇၅
၅	ဦးအောင်အောင်	✓		ခေါင်းဆောင်	၀၅.၆၆၄၂၃၀၂၇၅
၆	ဒေါ်အေးအေးအောင်		✓	အဖွဲ့ဝင်	၀၅.၆၆၄၂၃၀၂၇၅
၇	ဒေါ်အေးအေးအောင်		✓	အဖွဲ့ဝင်	၀၅.၆၆၄၂၃၀၂၇၅
၈	ဒေါ်အေးအေးအောင်		✓	ခေါင်းဆောင်	၀၅.၆၆၇၈၈၅၈၅၈
၉	ဒေါ်အေးအေးအောင်	✓		အဖွဲ့ဝင်	၀၅.၆၆၇၈၈၅၈၅၈
၁၀	ဦးအောင်အောင်	✓		အဖွဲ့ဝင်	၀၅.၆၆၇၈၈၅၈၅၈
၁၁	ဦးအောင်အောင်	✓		အဖွဲ့ဝင်	၀၅.၆၆၇၈၈၅၈၅၈
၁၂	ဒေါ်အေးအေးအောင်		✓	တာဝန်ခံ	၀၅.၆၆၆၂၃၂၃၅၁
၁၃	ဒေါ်အေးအေးအောင်		✓	တာဝန်ခံ	၀၅.၆၆၆၂၃၂၃၅၁
၁၄	ဒေါ်အေးအေးအောင်		✓	အကူ	၀၅.၆၆၆၂၃၂၃၅၁
၁၅	ဒေါ်အေးအေးအောင်		✓	အကူ	၀၅.၆၆၆၂၃၂၃၅၁
၁၆	ဒေါ်အေးအေးအောင်		✓	တာဝန်ခံ	၀၅.၆၆၆၂၃၂၃၅၁
	အမျိုးသားစုစုပေါင်း	၇		စာရင်းပြုစုသူအမည် ။	ဦးအောင်အောင်
	အမျိုးသမီးစုစုပေါင်း		၇	ရာထူး ။	ဥ

၉။ ကျေးရွာအခြေခံအချက်အလက် ပုံစံ ၈-၁ (PC-1)

ပုံစံ - ၈ - ၁ ကျေးရွာအခြေခံအချက်အလက်များ (Form PC 1)

လမ်းညွှန်ချက်၊ ကျေးရွာတစ်ရွာသို့ ပထမဆုံးမိတ်ဆက်ခရီး သွားရောက်သောအခါ လူထုစည်းရုံးရေးပျံ့သည်
 ကျေးရွာ ခေါင်းဆောင်များအား ကျေးရွာအချက်အလက်များကို မေတ္တာရပ်ခံ၍ တောင်းခံရသည်။ ဤအချက်အလက်များကို
 စီမံကိန်း မိတ်ဆက်အစည်းဝေးမတိုင်မီတောင်းခံရသည်။ စီမံကိန်းမိတ်ဆက်အစည်းဝေးတွင် လူထုစည်းရုံးရေးပျံ့သည်
 ဤအချက်အလက် များအား စစ်ဆေးပြီး မှန်ကန်အောင်ပြုလုပ်ရမည်။ ပြီးနောက်တွင် လူထုစည်းရုံးရေးပျံ့မှ
 သတင်းအချက်အလက်ထံသို့ Tablets မှ တဆင့် ဖြည့်သွင်းရမည်။

ကျေးရွာခေါင်းဆောင် အမည် _____ ကျေးရွာခေါင်းဆောင်၏ ဖုန်းနံပါတ် _____ လူထုစည်းရုံးရေးပျံ့၏ အမည် _____
 ဦးရွှေလှဝင်း : ၀၇၄၀၃၁၃၀၆၄၁ ဦးကျော်လွင်

ပြည်နယ်တိုင်းဒေသကြီး ရှေးဦးစီးဌာန၊ ပြည်ထောင်စု ဝန်ကြီးဌာန၊ ကျေးရွာအုပ်စု ၅၇၆၆ ကျေးရွာ အချက်အလက်များ

လူဦးရေ	အိမ်ထောင်စု အရေအတွက်	ကိုးကွယ်သည့်ဘာသာ	အိမ်ထောင်စု အရေအတွက်
လူဦးရေ (၁) - ကျား	၁၅	ဘာသာ (၁) - ခရစ်ယာန်	၁၁
လူဦးရေ (၂) - မိန်းမ	၁၂	ဘာသာ (၂) - ဗုဒ္ဓ	၇
လူဦးရေ (၃) - အခြား	-	ဘာသာ (၃) - ဗုဒ္ဓ	၁၂
လူဦးရေစုစုပေါင်း	-	ဘာသာစုစုပေါင်း	-
အခြား	အရေအတွက်		
မသန်စွမ်းသူများ	-	-	-
သက်ကြီးရွယ်အိုများ (၆၅ နှစ် နှင့် အထက်)	၁၂	ကျောင်းမရှိ + ၄၆	၆
စစ်ဘေးရှောင်	-	-	-

	အမျိုးသား (အရေအတွက်)	အမျိုးသမီး (အရေအတွက်)
လူဦးရေ	၂၇	၂၃
လူဦးရေ (၁) - ကျား - ၁၅	၁၅	၁၁
လူဦးရေ (၂) - ကျား - ၁၂	၁၂	၁၀
လူဦးရေ (၃) - မိန်းမ - ၁၂	၁၂	၁၂
အခြား		
အိမ်ထောင်စုစုစု	၂၇	၂၃

(ခ) အခြေခံအဆောက်အအုံ အသုံးအဆောင်များ

စာသင်ကျောင်း	အမှတ် ခြံပိ	ကျန်းမာရေး	အမှတ် ခြံပိ	ဘာသာရေး အဆောက် အအုံများ	အမှတ် ခြံပိ
မူကြီးကျောင်း	<input type="checkbox"/>	တိုက်နယ်ဆေးရုံ	<input type="checkbox"/>	စေတီ	<input type="checkbox"/>
မူလတန်းကျောင်း	<input type="checkbox"/>	ကျန်းမာရေးဌာန	<input type="checkbox"/>	ဘုန်းကြီးကျောင်း	<input type="checkbox"/>
မူလွန်ကျောင်း	<input type="checkbox"/>	ကျန်းမာရေးဌာနခွဲ	<input type="checkbox"/>	ဟိန္ဒူဘုရားကျောင်း	<input type="checkbox"/>
အလယ်တန်းကျောင်း	<input type="checkbox"/>	ဆေးပေးခန်း	<input type="checkbox"/>	ခရစ်ယာန်ကျောင်း	☒
လယ်လွန်ကျောင်း	<input type="checkbox"/>	အခြား	<input type="checkbox"/>	ဝလီ	<input type="checkbox"/>
အထက်တန်းကျောင်း	<input type="checkbox"/>			အခြား	<input type="checkbox"/>
အခြား	<input type="checkbox"/>				
မှတ်ချက်		မှတ်ချက်		မှတ်ချက်	

(ဂ) ကျွမ်းကျင်သူများမှတ်တမ်း (ကျေးရွာတွင်နေထိုင်သော သို့မဟုတ် တခြားရွာမှလာရောက်သော ကျွမ်းကျင်သူများ)

(ခ) စာသင်ကျောင်း			(ဂ) ကျန်းမာရေး			(င) လက်မှုပညာရှင်		
	ရွာတွင်နေ ထိုင်သူ	အခြားရွာမှ လာသူ		ရွာတွင်နေ ထိုင်သူ	အခြား ရွာမှ လာသူ		ရွာတွင် နေထိုင်သူ	အခြားရွာ မှလာသူ
မူလတန်းပြဆရာ/မ	<input type="checkbox"/>	<input type="checkbox"/>	ဆရာဝန်	<input type="checkbox"/>	<input type="checkbox"/>	လက်သမား	☒	<input type="checkbox"/>
အထက်တန်းပြဆရာ/မ	<input type="checkbox"/>	<input type="checkbox"/>	လက်ထောက် ကျန်းမာရေးမှူး	<input type="checkbox"/>	<input type="checkbox"/>	ဝန်းရံ	☒	<input type="checkbox"/>
အလယ်တန်းပြဆရာ/မ	<input type="checkbox"/>	<input type="checkbox"/>	အမျိုးသမီးကျန်းမာရေး ဆရာမ	<input type="checkbox"/>	<input type="checkbox"/>	လျှပ်စစ်ကျွမ်းကျင် မီးသမား	<input type="checkbox"/>	<input type="checkbox"/>
မူကြီးဆရာ/မ	<input type="checkbox"/>	<input type="checkbox"/>	သားဖွားဆရာမ	<input type="checkbox"/>	<input type="checkbox"/>	ရေပိုက်သူယ်သူ	<input type="checkbox"/>	<input type="checkbox"/>
အခြား	<input type="checkbox"/>	<input type="checkbox"/>	ပြည်သူ့ကျန်းမာရေးလုပ်သား	<input type="checkbox"/>	<input type="checkbox"/>	စက်ပြင်ဆရာ	<input type="checkbox"/>	☒
မှတ်ချက်			မှတ်ချက်			မှတ်ချက်		

(ဃ) ကျေးရွာသို့ရောက်ရှိနိုင်သည့် လမ်းအခြေအနေ /ကျေးရွာတစ်ရွာသည် ၎င်း၏ ကျေးရွာအုပ်စုနှင့် ဆက်သွယ်ထားသော လမ်းအခြေအနေ (အောက်ပါတို့ကိုပိုင်းပါ)

ကျောက်ကြမ်းလမ်း ကတ္တရာလမ်း ကွန်ကရစ်လမ်း မော်တော်ဆိုင်ကယ်လမ်း
 ကျောက်ခင်းလမ်း မြေသားလမ်း လူသွားလမ်း အခြား _____

(င) ကျေးရွာဖွံ့ဖြိုးမှုစီမံချက်

(၁) လူထုဝေဟံ့ပြုစီမံကိန်းမစတင်မှီ ဤကျေးရွာတွင်ကျေးရွာဖွံ့ဖြိုးမှု စီမံချက်ရှိခဲ့ပါသလား?

(၂) ရှိခဲ့ပါလျှင် ဤစီမံချက်ကို မည်သည့် ခုနှစ်တွင်ပြင်ဆင်ခဲ့ပါသနည်း?

(၃) ဤစီမံချက်ကို ခြုံ့နယ်မှအတည်ပြုခဲ့ပါသလား?

ပိုင်းပါ
 ရှိပါသည်/မရှိပါ/မသိပါ

နှစ်-----/မသိပါ
 ပြုခဲ့ပါသည်/မပြုခဲ့ပါ/မသိပါ

ပုံစံ - ၈ - ၁ ကျေးရွာအခြေခံအချက်အလက်များ (Form PC 1)

လမ်းညွှန်ချက်၊ ကျေးရွာတစ်ရွာသို့ ပထမဆုံးပိတ်ဆက်ရန်အတွက် ရောက်သောအခါ လူထုစည်းစိမ်ရေးအဖွဲ့သည် ကျေးရွာခေါင်းဆောင်များအား ကျေးရွာအချက်အလက်များကို မေညွှန်ချက်ပုံစံဖြင့် တောင်းခံရမည်။ ဤအချက်အလက်များကို ဝက်စပိုင်စ်ပေါ်တွင် တင်ပြရမည်။ ဝက်စပိုင်စ်ပေါ်တွင် အချက်အလက်များအား စစ်ဆေးပြီး မှန်ကန်အောင် ပြုလုပ်ရမည်။ ပြီးနောက်တွင် လူထုစည်းစိမ်ရေးအဖွဲ့မှ သတင်းအချက်အလက်ထံသို့ Tablets မှ တစ်ဖန် ဖြည့်သွင်းရမည်။

ကျေးရွာခေါင်းဆောင် အမည် ဦးစွာ ဂွဇ်	ကျေးရွာခေါင်းဆောင်၏ ဝန်းနံပါတ် ၀၅-၂၀၃၁၃၀၆၂၂	လူထုစည်းစိမ်ရေးအဖွဲ့၏ အမည် ဒေါ်စင်စင်မိုး
မြည်နှယ်တိုင်းဒေသကြီး ဧရာဝတီ	ပြည်နယ် ဒဂုံ	ကျေးရွာအုပ်စု ရွာ: ၆
		ကျေးရွာ သို့က်ကင်းကွင်း

က။ လူဦးရေ

လူမျိုးစု	အိမ်ထောင်စုအရေအတွက်	ကိုးကွယ်သည့်ဘာသာ	အိမ်ထောင်စုအရေအတွက်
လူမျိုးစု (၁) - ကရင်	၁၅	ဘာသာ(၁) - ဘုရား	၁၀
လူမျိုးစု (၂) - ဗမာ	၁၂	ဘာသာ(၂) - ဗုဒ္ဓ	၁၂
လူမျိုးစု (၃) - ကရင်		ဘာသာ(၃) - ဗုဒ္ဓ	၅
လူမျိုးစုရော-----	.	ဘာသာရော-----	
အခြား:			
၃	အရေအတွက်		
မသန်စွမ်းသူများ:			
သက်ကြီးရွယ်အိုများ (၆၅ နှစ် နှင့် အထက်)	၅	ဘုရား + ဗုဒ္ဓ	၅
စစ်ဘေးရှောင်			

လူဦးရေ	အမျိုးသား(အရေအတွက်)	အမျိုးသမီး(အရေအတွက်)	စုစုပေါင်း(အရေအတွက်)
လူမျိုးစု (၁) ကရင်ခရစ်ယာန်	၆၁	၆၆	၁၂၇
လူမျိုးစု (၂) ကရင်ဗုဒ္ဓ	၁၇	၂၅	၄၂
လူမျိုးစု (၃) မြန်မာဗုဒ္ဓ	၂၃	၁၉	၄၂
အခြား	၂၁	၂၂	၄၃
အိမ်ထောင်ဦးစီး	၂၈	၃	၃၀

(၁) အခြေအတောက်အဆုံ အသုံးအဆောင်များ

စာသင်ကျောင်း	အမှတ် ဖြစ်ပါ	ကျန်းမာရေး	အမှတ်ပြ ခံပါ	ဘာသာရေးအဆောက် အဆုံများ	အမှတ် ဖြစ်ပါ
အထက်တန်းကျောင်း	<input type="checkbox"/>	ဆေးရုံ	<input type="checkbox"/>	ဓတီ	<input type="checkbox"/>
အလယ်တန်းကျောင်း	<input type="checkbox"/>	ကျန်းမာရေးဌာန	<input type="checkbox"/>	ဘုန်းကြီးကျောင်း	<input type="checkbox"/>
မူလတန်းကျောင်း	<input type="checkbox"/>	ကျန်းမာရေးဌာနခွဲ	<input type="checkbox"/>	ဟိန္ဒူဘုရားကျောင်း	<input type="checkbox"/>
မူကြိုကျောင်း	<input type="checkbox"/>	ဆေးပေးခန်း	<input type="checkbox"/>	ခရစ်ယာန်ကျောင်း	<input checked="" type="checkbox"/>
အခြား	<input type="checkbox"/>	အခြား	<input type="checkbox"/>	ဗလီ	<input type="checkbox"/>
				အခြား	<input type="checkbox"/>
မှတ်ချက်		မှတ်ချက်		မှတ်ချက်	

(၂) ကျွမ်းကျင်သူများမှတ်တမ်း (ကျေးရွာတွင်နေထိုင်သော သို့မဟုတ် တခြားရွာမှလာရောက်သော ကျွမ်းကျင်သူများ)

	(၁) စာသင်ကျောင်း		(၂) ကျန်းမာရေး		(၃) လက်မှုပညာရှင်	
	ရွာတွင်နေ ထိုင်သူ	အခြားရွာမှ လာသူ	ရွာတွင်နေ ထိုင်သူ	အခြား ရွာမှ လာသူ	ရွာတွင် နေထိုင်သူ	အခြားရွာ မှလာသူ
မူလတန်းပြဆရာ/မ	<input type="checkbox"/>	<input type="checkbox"/>	ဆရာဝန်	<input type="checkbox"/>	လက်သမား	<input checked="" type="checkbox"/>

အထက်တန်းပြတန်း/မ	<input type="checkbox"/>	<input type="checkbox"/>	လက်ထောက် ကျွန်းမာရေးပျူ	<input type="checkbox"/>	<input type="checkbox"/>	ပန်ခဲ	<input checked="" type="checkbox"/>	<input type="checkbox"/>
အလယ်တန်းပြတန်း/မ	<input type="checkbox"/>	<input type="checkbox"/>	အမျိုးသမီးကျွန်းမာရေး တာဝန်	<input type="checkbox"/>	<input type="checkbox"/>	လျှပ်စစ်ကွင်းကန့်၊ ဇီဝဟား	<input type="checkbox"/>	<input type="checkbox"/>
မူကြိုတန်း/မ	<input type="checkbox"/>	<input type="checkbox"/>	သားရွာမာရေ	<input type="checkbox"/>	<input type="checkbox"/>	ရေပိုက်သွယ်သူ	<input type="checkbox"/>	<input type="checkbox"/>
အခြား	<input type="checkbox"/>	<input type="checkbox"/>	ပြည်သူ့ကျန်းမာရေးလုပ်သား	<input type="checkbox"/>	<input type="checkbox"/>	စက်ပြင်တော်	<input type="checkbox"/>	<input checked="" type="checkbox"/>
မှတ်ချက်			မှတ်ချက်			မှတ်ချက်		

(ဃ) ကျေးရွာသို့ ရောက်ရှိနိုင်သည့်လမ်းအခြေအနေ/ကျေးရွာတစ်ရွာသည် ၎င်း၏ကျေးရွာအုပ်စုနှင့် ဆက်သွယ်ထားသော လမ်းအခြေအနေ(အောက်ဖက်ကိုရိုင်းပါ)

- ကျောက်ကြမ်းလမ်း: ကတ္တရာလမ်း: ကွန်ကရစ်လမ်း: မော်တော်ဆိုင်ကယ်လမ်း:
- ကျောက်စင်းလမ်း: မြေသားလမ်း: လှသွားလမ်း: အခြား: _____

(င) ကျေးရွာဖွံ့ဖြိုးမှုစီမံခန့်ခွဲမှု

- (၁) လူထုဝဟ်ပြုစီမံကိန်းမဟောင်းဘဲ ဤကျေးရွာတွင်ကျေးရွာဖွံ့ဖြိုးမှု စီမံခန့်ခွဲမှုရှိခဲ့ပါသလား? ပိုင်မိ ရှိပါသည်/မရှိပါ/မသိပါ
- (၂) ရှိခဲ့ပါလျှင် ဤစီမံခန့်ခွဲမှုကို မည်သည့် ခုနှစ်တွင်ပြင်ဆင်ခဲ့ပါသနည်း? နှစ်-----/မသိပါ
- (၃) ဤစီမံခန့်ခွဲမှုကို မြို့နယ်မှအတည်ပြုခဲ့ပါသလား? မြို့နယ်သည်/မမြို့နယ်/မသိပါ

(စ) ဝေးအကွာအဝေး

- (၁) ဤကျေးရွာ၏ဝဟ်မှ၎င်းကျေးရွာအုပ်စု၏ဝဟ်အထိ ဝေးအကွာအဝေးမည်မျှကွာဝေးသနည်း? မိုင်-----/မသိပါ
- (၂) ဤကျေးရွာမှ ၎င်းကျေးရွာအုပ်စု၏ဝဟ်အထိ သွားလာရာတွင်ကြာမြင့်သည့်အချိန်၊
 ကြောက်ရွံ့ရာသီတွင်ကြာချိန် ၂၅-၂၆ မိနစ် ----- ထော်လာရီ/မော်တော်ဆိုင်ကယ်/မြေလျှင်/လား/မော်တော်ဘုတ်/
 အခြား: -----
- မိုးရာသီတွင်ကြာချိန် ၂၀-၂၅ မိနစ် ----- ထော်လာရီ/မော်တော်ဆိုင်ကယ်/မြေလျှင်/လား/မော်တော်ဘုတ်/
 အခြား: -----

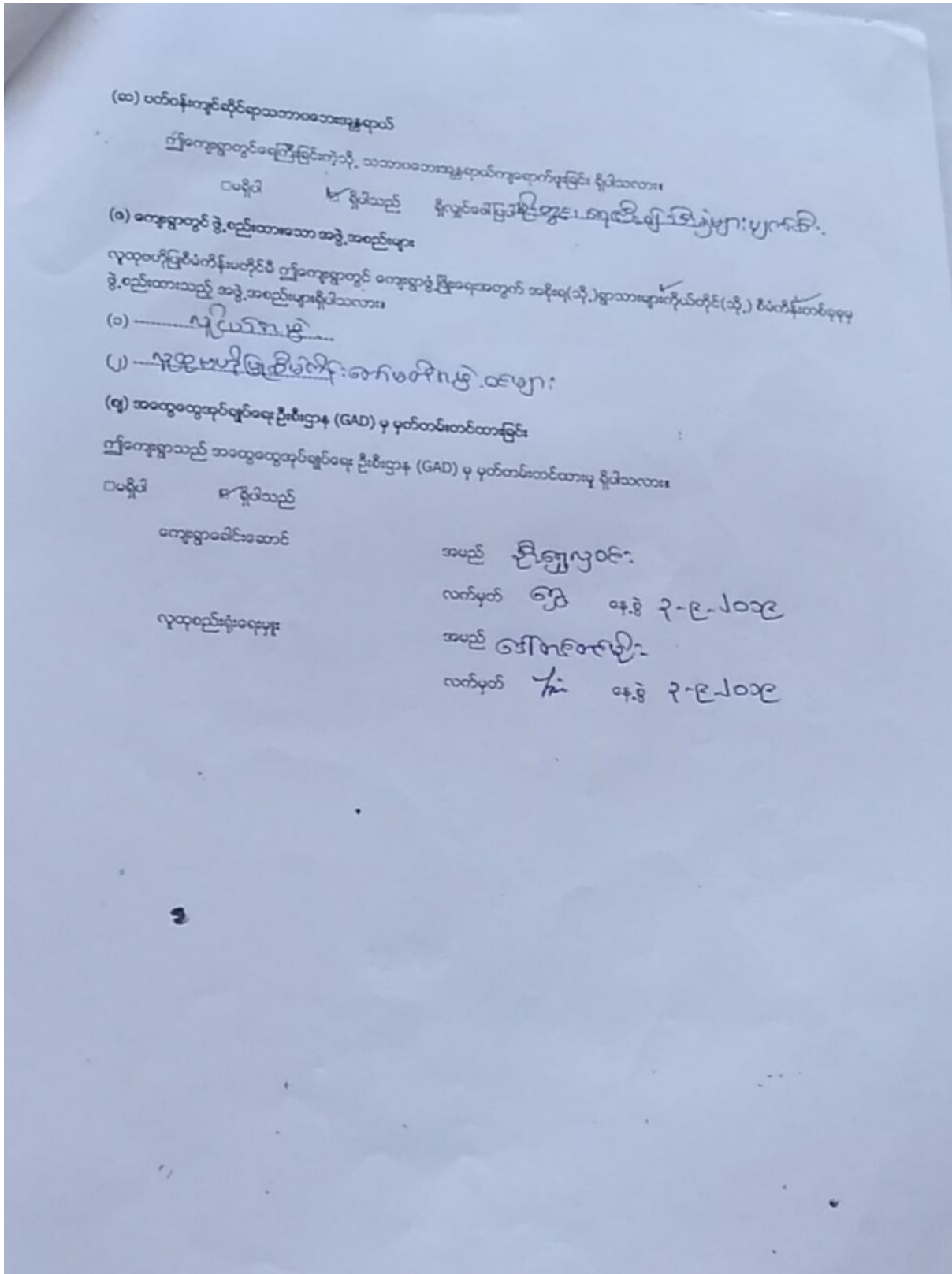

ပုံစံ - ၈ - ၁ ကျေးရွာအခြေခံအချက်အလက်များ (Form PC 1)

လက်ညှန်ရွက်၊ ကျေးရွာတစ်ရွာသို့ ပထမဆုံးမိတ်ဆက်ရေးသွားရောက်သောအခါ လူထုစည်းရုံးရေးမှူးသည် ကျေးရွာ ခေါင်းဆောင်များအား ကျေးရွာအချက်အလက်များကို မေတ္တာရပ်ခံ၍ တောင်းခံရသည်။ ဤအချက်အလက်များကို စီမံကိန်း မိတ်ဆက်အစည်းဝေးပတ်ိုင်စီတောင်းခံရမည်။ စီမံကိန်းမိတ်ဆက်အစည်းဝေးတွင် လူထုစည်းရုံးရေးမှူးသည် ဤအချက်အလက်များအား စစ်ဆေးပြီး မှန်ကန်အောင်ပြုလုပ်ရမည်။ ပြီးနောက်တွင် လူထုစည်းရုံးရေးမှူးမှ သတင်းအချက်အလက်ထဲသို့ Tablets မှ တဆင့် ဖြည့်သွင်းရမည်။

ကျေးရွာခေါင်းဆောင် အမည် ဒိုးကျွယ်ဝင်း	ကျေးရွာခေါင်းဆောင်၏ ဖုန်းနံပါတ် ၀၅ ၆၆၈၅၇၂၆၇၅	လူထုစည်းရုံးရေးမှူး၏အမည် ဒိုးအေးမြင့်
ပြည်နယ်၊ တိုင်းဒေသကြီး ဧရာဝတီ	မြို့နယ် မာန်မူ	ကျေးရွာအုပ်စု စွာဒဲဒဲ
		ကျေးရွာ ဒိုးကျွယ်ဝင်း

က။ လူဦးရေ

လူမျိုးစု	အိမ်ထောင်စုအရေအတွက်	ကိုးကွယ်သည့်ဘာသာ	အိမ်ထောင်စုအရေအတွက်
လူမျိုးစု (၁) ဗမာ	၁၂	ဘာသာ(၁) ဗုဒ္ဓ	၁၂
လူမျိုးစု (၂) ကျွန်း	၁၈	ဘာသာ(၂) ဘုရား	၁၈
လူမျိုးစု (၃) -----		ဘာသာ(၃) -----	
လူမျိုးစုစရာ -----		ဘာသာစရာ -----	
အခြား			
	အရေအတွက်		
မသန်စွမ်းသူများ			
သက်ကြီးရွယ်အိုများ (၆၅ နှစ် နှင့် အထက်)	၈		
စစ်ဘေးရှောင်			

	အမျိုးသား(အရေအတွက်)	အမျိုးသမီး(အရေအတွက်)	စုစုပေါင်းအရေအတွက်
လူဦးရေ			
လူမျိုးစု (၁)----- မဃာ	၂၁	၂၂	၄၃
လူမျိုးစု (၂)----- ကုန်	၄၀	၄၄	၈၄
လူမျိုးစု (၃)-----			
အခြား			
အိမ်ထောင်ဦးစီး	၂၈	၂	၃၀

(ခ)အခြေခံအဆောက်အအုံ အသုံးအဆောင်များ

စာသင်ကျောင်း	အမှတ် ခြံစံပါ	ကျန်းမာရေး	အမှတ် ခြံစံပါ	ဘာသာရေးအဆောက် အအုံများ	အမှတ် ခြံစံပါ
အထက်တန်းကျောင်း	<input type="checkbox"/>	ဆေးရုံ	<input type="checkbox"/>	ဓဇတီ	<input type="checkbox"/>
အလယ်တန်းကျောင်း	<input type="checkbox"/>	ကျန်းမာရေးဌာန	<input type="checkbox"/>	ဘုန်းကြီးကျောင်း	<input type="checkbox"/>
မူလတန်းကျောင်း	<input type="checkbox"/>	ကျန်းမာရေးဌာနခွဲ	<input type="checkbox"/>	ဟိန္ဒူဘုရားကျောင်း	<input type="checkbox"/>
မူကြိုကျောင်း	<input type="checkbox"/>	ဆေးပေးခန်း	<input type="checkbox"/>	ခရစ်ယာန်ကျောင်း	<input checked="" type="checkbox"/>
အခြား	<input type="checkbox"/>	အခြား	<input type="checkbox"/>	ဇလီ	<input type="checkbox"/>
				အခြား	<input type="checkbox"/>
မှတ်ချက်		မှတ်ချက်		မှတ်ချက်	

(ဂ) ကျွမ်းကျင်သူများမှတ်တမ်း (ကျေးရွာတွင်နေထိုင်သော သို့မဟုတ် တခြားရွာမှလာရောက်သောကျွမ်းကျင်သူများ)

(၁) စာသင်ကျောင်း			(၂) ကျန်းမာရေး			(၃) လက်မှုပညာရှင်		
	ရွာတွင်နေထိုင်သူ	အခြားရွာမှလာသူ		ရွာတွင်နေထိုင်သူ	အခြားရွာမှလာသူ		ရွာတွင်နေထိုင်သူ	အခြားရွာမှလာသူ
မူလတန်းပြဆရာ/မ	<input type="checkbox"/>	<input type="checkbox"/>	ဆရာဝန်	<input type="checkbox"/>	<input type="checkbox"/>	လက်သမား	<input checked="" type="checkbox"/>	<input type="checkbox"/>
အထက်တန်းပြဆရာ/မ	<input type="checkbox"/>	<input type="checkbox"/>	လက်ထောက်ကျန်းမာရေးမှူး	<input type="checkbox"/>	<input type="checkbox"/>	ပန်းရံ	<input checked="" type="checkbox"/>	<input type="checkbox"/>
အလယ်တန်းပြဆရာ/မ	<input type="checkbox"/>	<input type="checkbox"/>	အမျိုးသမီးကျန်းမာရေးဆရာမ	<input type="checkbox"/>	<input type="checkbox"/>	လျှပ်စစ်ကျွမ်းကျင်ပီးသမား	<input type="checkbox"/>	<input type="checkbox"/>
မူကြံဆရာ/မ	<input type="checkbox"/>	<input type="checkbox"/>	သားဖွားဆရာမ	<input type="checkbox"/>	<input type="checkbox"/>	ရေပိုက်သွယ်သူ	<input type="checkbox"/>	<input type="checkbox"/>
အခြား	<input type="checkbox"/>	<input type="checkbox"/>	ပြည်သူ့ကျန်းမာရေးလုပ်သား	<input type="checkbox"/>	<input type="checkbox"/>	စက်ပြင်ဆရာ	<input checked="" type="checkbox"/>	<input type="checkbox"/>
ဘိမ္မာ			မှတ်ချက်			မှတ်ချက်		

(ဃ) ကျေးရွာသို့ ရောက်ရှိနိုင်သည့်လမ်းအခြေအနေ / ကျေးရွာတစ်ရွာသည် ၎င်း၏ကျေးရွာအုပ်စုနှင့် ဆက်သွယ်ထားသောလမ်းအခြေအနေ (အောက်ပါဝို့ကိုရိုင်းပါ)

ကျောက်ကြမ်းလမ်း ကတ္တရာလမ်း ကွန်ကရစ်လမ်း မော်တော်ဆိုင်ကယ်လမ်း
 ကျောက်ခင်းလမ်း မြေသားလမ်း လူသွားလမ်း အခြား _____

(င) ကျေးရွာဖွံ့ဖြိုးမှုစီမံချက်

(၁) လူထုပတ်ဝန်းကျင်ထိခိုက်မှုမရှိစေရန် ဤကျေးရွာတွင်ကျေးရွာဖွံ့ဖြိုးမှု စီမံချက်ရှိခဲ့ပါသလား? ပိုင်းပါ
ရှိပါသည်/မရှိပါ/မသိပါ

စီမံချက်ရှိခဲ့ပါသလား?

(၂) ရှိခဲ့ပါလျှင် ဤစီမံချက်ကို မည်သည့် ခုနှစ်တွင်ပြင်ဆင်ခဲ့ပါသနည်း? နှစ်-----/မသိပါ

(၃) ဤစီမံချက်ကို မြို့နယ်မှအတည်ပြုခဲ့ပါသလား? ပြုခဲ့ပါသည်/မပြုခဲ့ပါ /မသိပါ

(စ) ဝေါ်အကွာအဝေး

(၁) ဤကျေးရွာ၏တဟိုမှတစ်ကျေးရွာအုပ်စု၏တဟိုအထိခရီးမိုင်မည်မျှကွာဝေးသနည်း? မိုင်- ၁၂ / မသိပါ

(၂) ဤကျေးရွာမှ တစ်ကျေးရွာအုပ်စု၏တဟိုအထိသွားလာရာတွင်ကြာမြင့်သည့်အချိန်။

ခြောက်သွေ့ရာသီတွင်ကြာချိန် ၀၀:၂၀ ----- ထော်လာဂျီ/မော်တော်ဆိုင်ကယ်/ခြေလျင်/လား/မော်တော်ဘုတ်/

အခြား -----

မိုးရာသီတွင်ကြာချိန် ၁၀:၂၀ ----- ထော်လာဂျီ/မော်တော်ဆိုင်ကယ်/ခြေလျင်/လား/မော်တော်ဘုတ်/

အခြား -----

(ဆ) ဖတ်ဝန်ကျင်ဆိုင်ရာသဘာဝဘေးအန္တရာယ်

ဤကျေးရွာတွင်ကြုံကြုံခြင်းကဲ့သို့ သဘာဝဘေးအန္တရာယ်ကျရောက်မှုခြင်း ရှိပါသလား။

မရှိပါ ရှိပါသည် ရှိလျှင်ဖော်ပြပါ ၁၂-၁၅-၀၉

(ဇ) ကျေးရွာတွင် ခွဲစည်းထားသော အဖွဲ့အစည်းများ

လူထုတဟိုပြုစီမံကိန်းတိုင်မီ ဤကျေးရွာတွင် ကျေးရွာဖွံ့ဖြိုးရေးအတွက် အစိုးရ(သို့)ရွာသားများကိုယ်တိုင်(သို့) စီမံကိန်းတင်စုမှ ခွဲစည်းထားသည့် အဖွဲ့အစည်းများရှိပါသလား။

(၁) လူငယ် နှစ်ဖွဲ့

(၂) -----

(ဈ) အထွေထွေအုပ်ချုပ်ရေး ဦးစီးဌာန (GAD) မှ မှတ်တမ်းတင်ထားခြင်း

ဤကျေးရွာသည် အထွေထွေအုပ်ချုပ်ရေး ဦးစီးဌာန (GAD) မှ မှတ်တမ်းတင်ထားမှု ရှိပါသလား။

မရှိပါ ရှိပါသည်

ကျေးရွာခေါင်းဆောင်

အမည် ဒေါ်အေးအောင်

လက်မှတ် [Signature] ဇန်နဝါရီ ၂၀၁၁-၂၀၁၂

လူထုစည်းစိမ်းရေးမှူး

အမည် ဒေါ်အေးအောင်

လက်မှတ် [Signature] ဇန်နဝါရီ ၂၀၁၁-၂၀၁၂

၁၀။ စီမံကိန်းစက်ဝန်းအချိန်ဇယား ပုံစံ ၀-၂ (PC-2)

ပုံစံ - ၀ - ၂ - စီမံကိန်းစက်ဝန်းအချိန်ဇယား (PC 2)

လမ်းညွှန်ရွာကန် သက်ဆိုင်ရာလုပ်ငန်းစဉ်များ/လက်ထောက်နည်းပညာပေးမှုများ စီမံကိန်းစက်ဝန်းအဆင့်ဆင့်ဖော်ပြပုံစံ၊ ကျေးရွာနှင့် ကျေးရွာအုပ်စုအတွက် ဤပုံစံကို ဖြည့်သွင်းရမည်။

စည်းရုံးရေးမှူး/အထမ်း အမည် ဇော်နိုင်(စာတည်း) စက်ဝန်း(၂) စက်ဝန်း(၃)

၀န.ရုံ ၂၁.၇.၂၀၁၈. စက်ဝန်း(၄)

ပြည်နယ်/တိုင်း စစ်ကိုင်း ပြို့နယ် စစ်ကိုင်း ကျေးရွာအုပ်စု နွားခြံ ကျေးရွာ အိုးကျေး ဝဏ်

စီမံကိန်းအဆင့်ဖော်ပြချက်များ	၀န.ရုံ		အစည်းအဝေး/တွင်တက်ရောက်သူအရေအတွက်			အစီအစဉ်	အစီအစဉ်	
	စတင်သည့် ၀န.	ပြီးဆုံး သည့်နေ့	အမျိုးသား အရေအတွက်	အမျိုးသမီး အရေအတွက်	အစီအစဉ် အရေအတွက်			အစီအစဉ် စုစည်း %
၁။ ကျေးရွာစီမံကိန်း ပိတ်ဆက်အစည်းအဝေး	၂၀.၇.၂၀၁၈	၂၁.၇.၂၀၁၈	၁၃	၁၃	၂၆	၁၇၄	၂၀	၈၅.၇%
၂။ ကျေးရွာဖွံ့ဖြိုးရေး စီမံချက်ရေးဆွဲခြင်းအစည်းအဝေး	၂၁.၇.၂၀၁၈	၂၁.၈.၂၀၁၈	၁၃	၁၃	၂၆	၁၇၄	၂၀	၈၅.၇%
၃။ ကျေးရွာအုပ်စု လုပ်ငန်းစဉ်ပြုတ်ချက်ချသည့် အစည်းအဝေး								
၄။ ပြို့နယ်အဆင့် စီမံကိန်းရေးဆွဲရေး နှင့် အကောင်အထည်ဖော်ရေးစက်ဝန်း စီမံကိန်း သုံးသပ်မှု အစည်းအဝေး			၂၀	၂၀	၄၀	၂၀၄	၂၀	၈၅.၇%
၅။ ပြို့နယ် စီမံကိန်းရေးဆွဲရေး နှင့် အကောင်အထည်ဖော်ရေး စက်ဝန်းဆုံးဖြတ်မှုကို ရွာသို့ အသိပေး အကြောင်းကြားသည့် အစည်းအဝေး								
၆။ စီမံကိန်းလုပ်ငန်းခွဲစီမံချက်ရေးဆွဲခြင်း အစည်းအဝေး								
၆.၁။ စီမံကိန်းလုပ်ငန်း အကောင်အထည်ဖော်ရေးအစီအစဉ် ရေးဆွဲခြင်း								

ပုံစံ - ၀၂ - စီမံကိန်းကော်မရှင်အဖွဲ့၏အစည်းအဝေး (PC 2)

လက်ညွှန်စွဲကိ: စီမံကိန်းကော်မရှင်အစည်းအဝေး၏အစည်းအဝေးအကျဉ်းချုပ်
 ကျေးရွာအုပ်စုအတွက်: သက်ဆိုင်ရာလူထုစည်းရုံးရေးမှူး/ လက်ထောက်နည်းဩဇာမှူးများ
 စည်းရုံးရေးမှူး/ လက်ထောက်နည်းဩဇာရေးမှူးဝန်ထမ်း အမည် - **အောင်စင်စွန်း**
 ဇနီး: **ခင်အေးအေး**
 မြို့နယ်/တိုင်း: **ကျောက်ဆည်** မြို့နယ်: **ကျောက်ဆည်** ဝက်ဝန်း(၁) ဝက်ဝန်း(၂) ဝက်ဝန်း(၃)
 နေအိမ်အမှတ်: **၃၀၉-၂၀၁၉** ကျေးရွာအုပ်စု: **ကျေးရွာအုပ်စု** နားထောင်ခန်း: **၅** ဝက်ဝန်း(၄) ဝက်ဝန်း(၅) ဝက်ဝန်း(၆) ဝက်ဝန်း(၇) ဝက်ဝန်း(၈) ဝက်ဝန်း(၉) ဝက်ဝန်း(၁၀) ဝက်ဝန်း(၁၁) ဝက်ဝန်း(၁၂) ဝက်ဝန်း(၁၃) ဝက်ဝန်း(၁၄) ဝက်ဝန်း(၁၅) ဝက်ဝန်း(၁၆) ဝက်ဝန်း(၁၇) ဝက်ဝန်း(၁၈) ဝက်ဝန်း(၁၉) ဝက်ဝန်း(၂၀)

စီမံကိန်းအစည်းအဝေးအကျဉ်းချုပ်	စတင်သည့် ဇနီး		ပြီးဆုံးသည့် ဇနီး		အစည်းအဝေးတွင်တက်ရောက်သူအရေအတွက်					
	စတင်သည့် ဇနီး	ပြီးဆုံးသည့် ဇနီး	အမျိုးသား အရေအတွက်	အမျိုးသမီး အရေအတွက်	အမျိုးသား အရေအတွက်	အမျိုးသမီး အရေအတွက်	အိမ်ထောင်စုအရေအတွက်	အိမ်ထောင်စုအရေအတွက်	အိမ်ထောင်စုအရေအတွက်	အိမ်ထောင်စုအရေအတွက်
၁။ ကျေးရွာစီမံကိန်း ပိတ်ဆက်အစည်းအဝေး	၂-၉-၁၉	၂-၉-၁၉	၁၂	၁၂	၁၄	၂၆	၂၆	၂၆	၂၆	၂၆
၂။ ကျေးရွာဖွံ့ဖြိုးရေး စီမံချက်ရေးဆွဲခြင်း အစည်းအဝေး	၃-၉-၁၉	၃-၉-၁၉	၂၁	၂၁	၂၆	၂၆	၂၆	၂၆	၂၆	၂၆
၃။ ကျေးရွာအုပ်စု လုပ်ငန်းဆုံးဖြတ်ချက်ချသည့်အစည်းအဝေး	၂၆-၉-၁၉	၂၆-၉-၁၉	၂	၂	၂	၂	၂	၂	၂	၂
၄။ မြို့နယ်အဆင့်စီမံကိန်းရေးဆွဲရေးနှင့်အကောင်အထည်ဖော်ရေးကော်မတီ၏ စီမံကိန်း			မလို	မလို	မလို	မလို	မလို	မလို	မလို	မလို

ပုံစံ - ၈-၂ - စီမံကိန်းစက်ဝန်းအချိန်ဇယား (PC 2)

လမ်းညွှန်ရွက်၊ သက်ဆိုင်ရာလုပ်ငန်းစဉ်များ/လက်ထောက်နည်းပညာများမှ စီမံကိန်းစက်ဝန်းအဆင့်တစ်ခုစီဖြစ်စေရန်နှင့် ကျေးရွာအုပ်စုအတွက် ပုံစံကို ပြည့်စုံစေရမည်။

စည်းရုံးရေးမှူး/လက်ထောက်နည်းပညာရေးမှူးဝန်ထမ်း အမည် - မြသန်းစိန် (CF) အောင်စိန် (TF)

နေ့စွဲ စက်ဝန်းအားအမှတ်ပြစ်မိ စက်ဝန်း(၁) စက်ဝန်း(၂) စက်ဝန်း(၃) စက်ဝန်း(၄)

ပြင်ဆင်မှု/ကိန်း	မြို့နယ်	ကျေးရွာအုပ်စု	နေ့စွဲ	အစည်းအဝေးတွင်တက်ရောက်သူအရေအတွက်				အိမ်ထောင်စုပေါင်း	အိမ်ထောင်စုပေါင်း %
				စတင်သည့် နေ့	ပြီးဆုံးသည့် နေ့	အချိုးသား အရေအတွက်	အချိုးသမီး အရေအတွက်		
၁။ ကျေးရွာစီမံကိန်း စိတ်ဆက်အစည်းအဝေး				၂၄	၂၆	၂၀	၂၀၇	၂၀	၂၀၀%
၂။ ကျေးရွာစီမံကိန်း ဖြန့်ချိရေး စီမံချက်ရေးဆွဲခြင်း အစည်းအဝေး				၂၄	၂၆	၂၀	၂၀၇	၂၀	၂၀၀%
၃။ ကျေးရွာအုပ်စု လုပ်ငန်းဆောင်ရွက်ချက် ဖြည့်စုံရေး အစည်းအဝေး									
၄။ မြို့နယ်အဆင့်စီမံကိန်းရေးဆွဲရေးနှင့် အကောင်အထည်ဖော်ရေးကော်မတီ၏ စီမံကိန်း သုံးသပ်မှုအစည်းအဝေး									

၁၁။ ကျေးရွာဖွံ့ဖြိုးရေးဦးစားပေးအစီအစဉ် ပုံစံ ၈-၃ (PC-3)

ပုံစံ - ၈ - ၃ ကျေးရွာဖွံ့ဖြိုးရေး ဦးစားပေးအစီအစဉ် (Form PC 3)

လမ်းညွှန်ချက်၊ အဆင့်(၃) ကျေးရွာဖွံ့ဖြိုးရေးအစည်းအဝေး ပြီးဆုံးသောအခါ ကျေးရွာစီမံကိန်း အထောက်အကူပြု
ကော်မတီသည် လူထုစည်းရုံးရေးမှူးအကူအညီဖြင့် ဤပုံစံကိုပြည့်စုံအောင် ဖြည့်သွင်းရမည်။

လူထုစည်းရုံးရေးမှူး/ဝန်ထမ်း အမည် **ဇော်နီလာစိမ်း**

နေ့စွဲ **၂၁. ၇. ၂၀၁၈** စက်ဝန်းအား အမှတ်ခြစ်ပါ (✓) စက်ဝန်း(၁)
 စက်ဝန်း(၂) စက်ဝန်း(၃) စက်ဝန်း(၄)

ပြည်နယ်/တိုင်း **ဧရာဝတီ** ပြည်နယ်/တိုင်း **ဧရာဝတီ** ကျေးရွာအုပ်စု **ဇွဲဒဲးခါ** ကျေးရွာ **သွင်တူးကွဲဒဲး**

က။ အခက်အခဲအတားအဆီးများအားဆေးရှေးနှေးခြင်း - ယခုလက်ရှိအခြေအနေတွင် ဤကျေးရွာဖွံ့ဖြိုးတိုးတက်ရေးအတွက်
အဓိက အခက်အခဲအတားအဆီးများသည် မည်သည့်များဖြစ်ပါသနည်း။ (အမျိုးသား/သမီး အနည်းဆုံးအခက်အခဲ ၅ ခုစီဖော်ပြပါ)

အမျိုးသား အဖွဲ့မှ တင်ပြသောအခက်အခဲအတားအဆီးများ	အမျိုးသမီး အဖွဲ့မှ တင်ပြသောအခက်အခဲအတားအဆီးများ
၁။ လမ်းမကောင်းလှ ကျောင်းသားများအတွက်	၁။ လမ်းမကောင်းလှ ကျောင်းမကောင်းလှ မြို့နယ်၊
၂။ ဆေးရုံမကောင်းလှ မရဘဲ နေရရမိခြင်း	၂။ ကျေးရွာအုပ်စု မကောင်းလှ မရဘဲ
၃။ ဆေးရုံမကောင်းလှ မရဘဲ နေရရမိခြင်း	၃။ ကျေးရွာအုပ်စု မကောင်းလှ မရဘဲ
၄။ မြေမကောင်းလှ မရဘဲ နေရရမိခြင်း	၄။ မြေမကောင်းလှ မရဘဲ နေရရမိခြင်း
၅။ မြေမကောင်းလှ မရဘဲ နေရရမိခြင်း	၅။ မြေမကောင်းလှ မရဘဲ နေရရမိခြင်း

၆။ မြေမကောင်းလှ မရဘဲ နေရရမိခြင်း
 ၇။ မြေမကောင်းလှ မရဘဲ နေရရမိခြင်း

ခ။ မျှော်မှန်းခြင်း - နောင်လာမည့် (၅) နှစ်အတွင်း ကျေးရွာဖွံ့ဖြိုးရေး မျှော်မှန်းလျာထားချက်များအား တင်ပြပါ။

အမျိုးသားအဖွဲ့မှ တင်ပြသောမျှော်မှန်းချက်များ	အမျိုးသမီးအဖွဲ့မှ တင်ပြသောမျှော်မှန်းချက်များ
၁။ ကျေးရွာလမ်းမကောင်းလှ	၁။ ကျေးရွာလမ်းမကောင်းလှ
၂။ ဆေးရုံမကောင်းလှ	၂။ ကျေးရွာလမ်းမကောင်းလှ
၃။ ဆေးရုံမကောင်းလှ	၃။ ကျေးရွာလမ်းမကောင်းလှ
၄။ မြေမကောင်းလှ	၄။ မြေမကောင်းလှ
၅။ မြေမကောင်းလှ	၅။ မြေမကောင်းလှ

၆။ မြေမကောင်းလှ မရဘဲ နေရရမိခြင်း
 ၇။ မြေမကောင်းလှ မရဘဲ နေရရမိခြင်း

ဂ။ လူထုစီမံကိန်း၏ လာမည့် (၄) နှစ်အတွက် အကျိုးပင်သော ဦးစားပေး ဖွံ့ဖြိုးတိုးတက်မှု လုပ်ငန်း အစီအစဉ်များအားဖော်ပြပါ။

အဆင့်	ကျေးရွာအတွက် ဦးစားပေး ဖွံ့ဖြိုးတိုးတက်မှု လုပ်ငန်းစဉ်များ	အဆိုပြုသူ (အမျိုးသားများ/ အမျိုးသမီးများ/ အမျိုးသမီး)	ခန့်မှန်းကုန်ကျ စရိတ်	အကျိုးခံစားခွင့်ရှိသူ ခန့်မှန်းခြေ အရေအတွက်
၁။	ကျေးရွာလမ်းမကောင်းလှ	အမျိုးသား	၁၀၀၀၀၀	၁၂၇
၂။	ကျေးရွာလမ်းမကောင်းလှ	အမျိုးသား + အမျိုးသမီး	၁၂၀၀၀၀	၁၂၇
၃။	ကျေးရွာလမ်းမကောင်းလှ	အမျိုးသား	၁၀၀၀၀၀	၁၂၇
၄။	ကျေးရွာလမ်းမကောင်းလှ	အမျိုးသား	၈၀၀၀၀	၁၂၇
၅။	ကျေးရွာလမ်းမကောင်းလှ	အမျိုးသား	၈၀၀၀၀	၁၂၇

ယ၊ လူထုဝိမံကိန်း၏ လာမည့် (၄) နှစ်အတွက် အကျိုးမပင်သော ဦးစားပေး ဖွံ့ဖြိုးတိုးတက်မှု လုပ်ငန်း အစီအစဉ်များအားဖော်ပြပါ။

အဆင့်	ကျေးရွာအတွက် ဦးစားပေး ဖွံ့ဖြိုး တိုးတက်မှု လုပ်ငန်းစဉ်များ	အဆိုပြုသူ (အမျိုးသားများ/ အမျိုးသမီးများ/အမျိုးသား+ အမျိုးသမီး)	အခန်းကဏ္ဍ
၁	ဈေးဝယ်	အမျိုးသား + အမျိုးသမီး	
၂	အလုပ်အကိုင် ဖန်တီး	အမျိုးသမီး	
၃	ကျွမ်းကျင်ရေး	အမျိုးသား + အမျိုးသမီး	
၄	ဆေးကုသရေး	အမျိုးသား	
၅			

ခေါင်းဆောင်၊ ကျေးရွာဝိမံကိန်းအထောက်အကူပြုကော်မတီမှ အတည်ပြုသည်။

အမည် ဒေါ်စန္ဒာလှဝင်း လက်မှတ် ၆၆၇၀၆ နေ့စွဲ ၂၁.၇.၂၀၁၈

ပုံစံ - ၀-၃ ကျေးရွာခွဲပြီးရေးဦးစားပေးအစီအစဉ် (Form PC 3)

လယ်ဥယျာဉ်၊ အထက်(၃)ကျေးရွာမှ မြေပုံများရက်အစဉ်အပေးပြီးရေးသောအခါ ကျေးရွာစီမံကိန်း အထောက်အကူပြု
ကော်မတီသည် လူထုစည်းရုံးရေးမှူးအကူအညီဖြင့် ဤပုံစံကိုပြည့်စုံအောင် ပြည့်စွမ်းရမည်။

လူထုစည်းရုံးရေးမှူး/ဝန်ထမ်း အမည် **ဒေါ်တင်စုစု**

နေ့စွဲ **၃-၉-၂၀၁၉** စက်ဝန်းအား အမှတ်ခြစ်မိ (V) ။ စက်ဝန်း(၀)
၂စက်ဝန်း(၂) ။ ၃စက်ဝန်း(၃) ။ ၄စက်ဝန်း(၄)

ပြည်နယ်/တိုင်း ရာဝတီ	မြို့နယ် အင်္ဂါပူ	ကျေးရွာအုပ်စု ရွာခြံ	ကျေးရွာ အိုင်တေးမြို့နယ်
--------------------------------	-----------------------------	--------------------------------	------------------------------------

တား အခက်အခဲအတားအဆီးများအားလျှော့ချနိုင်ခြင်း၊ ယခုလက်ရှိအခြေအနေတွင်ကျေးရွာခွဲပြီးတိုးတက်ရေးအတွက်
အဓိကအခက်အခဲအတားအဆီးများသည် မည်သည့်များဖြစ်ပါသနည်း။ (အမျိုးသား/သမီး အနည်းဆုံးအခက်အခဲ ၅ ခုစီခေါ်ပြပါ)

အုပ်စုခွဲ၊ ဆွေးနွေးမှုများမှ တင်ပြသောအခက်အခဲအတားအဆီးများ

လမ်းမကောင်းသဖြင့် သွားလာရာ ခက်ခဲခြင်း	<input type="checkbox"/> ကျား ၀၀ <input type="checkbox"/> ကျား+ ၀
စားပေးခန်းကျိပ်ကျိပ်၊ မြေကောင်းကောင်း	<input type="checkbox"/> ကျား ၀၀ <input type="checkbox"/> ကျား+ ၀
စာအုပ်စိုက်ပျိုးရေးမဟုတ်ဘဲ အခြားအခြား	<input type="checkbox"/> ကျား ၀၀ <input type="checkbox"/> ကျား+ ၀
လျှပ်စစ်ဓာတ်အားမရဘဲ အခြားအခြား	<input type="checkbox"/> ကျား ၀၀ <input type="checkbox"/> ကျား+ ၀
အလုပ်အကိုင်မရဘဲ အခြားအခြား	<input type="checkbox"/> ကျား ၀၀ <input type="checkbox"/> ကျား+ ၀

၀၁ မျှော်မှန်းခြင်း နောင်လာမည့် (၅) နှစ် အတွင်း ကျေးရွာခွဲပြီးရေးမှူးများလျာထားရက်များအားတင်ပြပါ။

အုပ်စုခွဲ၊ ဆွေးနွေးမှုများမှ တင်ပြသောအခက်အခဲအတားအဆီးများ

ဥယျာဉ်ထက်လမ်းကောင်းကျော့ကျော့	<input type="checkbox"/> ကျား ၀၀ <input type="checkbox"/> ကျား+ ၀
စားပေးခန်းကျိပ်ကျိပ်၊ မြေကောင်းကောင်း	<input type="checkbox"/> ကျား ၀၀ <input type="checkbox"/> ကျား+ ၀
စာအုပ်စိုက်ပျိုးရေးမဟုတ်ဘဲ အခြားအခြား	<input type="checkbox"/> ကျား ၀၀ <input type="checkbox"/> ကျား+ ၀
လျှပ်စစ်ဓာတ်အားမရဘဲ အခြားအခြား	<input type="checkbox"/> ကျား ၀၀ <input type="checkbox"/> ကျား+ ၀
အလုပ်အကိုင်မရဘဲ အခြားအခြား	<input type="checkbox"/> ကျား ၀၀ <input type="checkbox"/> ကျား+ ၀

၀၁ လူထုစီမံကိန်း၏ လာမည့် (၄) နှစ်အတွက် အကျိုးပင်စေ့ ဦးစားပေး ဖွံ့ဖြိုးတိုးတက်မှု လုပ်ငန်း အစီအစဉ်များအားဖော်ပြပါ။

ဦးစားပေး အဆင့် သတ်မှတ်ချက်	ကျေးရွာအတွက် ဦးစားပေး ဖွံ့ဖြိုးတိုးတက်မှု လုပ်ငန်းစဉ်များ	အဆိုပြုသူ (အမျိုးသားများ/ အမျိုးသမီးများ/ အမျိုးသား+အမျိုးသမီး)	အခန်းကဏ္ဍ	ခန့်မှန်း ကုန်ကျစရိတ်	အကျိုးစီးပွားစွမ်းဆောင်ရည်		
					ကျား	မ	ပေါင်း
၀	မြေသားဖြူစင်ခြင်း (အချက်အလက်)	၈ + ၁၁		၈၀ သိန်း	၆၇	၆၈	၁၂၇
၂	လျှပ်စစ်ဓာတ်	၈ + ၁၁		၁၂၀ သိန်း	၆၇	၆၈	၁၂၇
၃	စေးလေးအိုး	၁၁		၁၀၀ သိန်း	၆၇	၆၈	၁၂၇
၄	စာရင်းအုပ်စု	၁၁		၁၀၀ သိန်း	၆၇	၆၈	၁၂၇
၅							

၀၂ လူထုစီမံကိန်း၏ လာမည့် (၄) နှစ်အတွက် အကျိုးပင်စေ့ ဦးစားပေး ဖွံ့ဖြိုးတိုးတက်မှု လုပ်ငန်း အစီအစဉ်များအားဖော်ပြပါ။

အဆင့်	ကျေးရွာအတွက် ဦးစားပေး ဖွံ့ဖြိုးတိုးတက်မှု လုပ်ငန်းစဉ်များ	အဆိုပြုသူ (အမျိုးသားများ/ အမျိုးသမီးများ/ အမျိုးသား+အမျိုးသမီး)	အခန်းကဏ္ဍ
၀	ရေပေးစနစ်၊ ရေခဲ၊ ရေပေး	၈ + ၁၁	ရေခြား
၂	ရေပေးစနစ်၊ ရေခဲ၊ ရေပေး	၁၁	ရေခြား
၃			
၄			
၅			

ခေါင်းဆောင်၊ ကျေးရွာစီမံကိန်းအထောက်အကူပြုကော်မတီမှအတည်ပြုသည်။

အမည် ဦးကျော်လှဝင်း လက်မှတ် [Signature] ဝန်.ရုံ ၃-၉-၂၀၁၃

ပုံစံ - ၈-၃ ကျေးရွာဖွံ့ဖြိုးရေး ဦးစားပေးအစီအစဉ် (Form PC 3)

လမ်းညွှန်စာတမ်း အဆင့်(၃)ကျေးရွာမှိုက်မှိုက်အစည်းအဝေးပြီးဆုံးသောအခါ ကျေးရွာစီမံကိန်း အထောက်အကူပြု ကော်မတီ သည် လူထုစည်းရုံးရေးပျံ့နှံ့ရေးအကူအညီဖြင့် ဤပုံစံကိုပြည့်စုံအောင် ဖြည့်သွင်းရမည်။

လူထုစည်းရုံးရေးပျံ့နှံ့ရေး/ဝန်ထမ်း အမည် ဒိုးအေးအောင်

နေ့စွဲ စက်ဝန်းအား အမှတ်ခြစ်ပါ (✓) စက်ဝန်း(၁) စက်ဝန်း(၂) စက်ဝန်း(၃) စက်ဝန်း(၄)

ပြည်နယ်/တိုင်း ဧရာဝတီ မြို့နယ် ကန်ပူ ကျေးရွာအုပ်စု ဗွားခြံ ကျေးရွာ ခိုက်တူးကွင်း

က။ အခက်အခဲအတားအဆီးများအားဆွေးနွေးခြင်း - ယခုလက်ရှိအခြေအနေတွင်ကျေးရွာဖွံ့ဖြိုးတိုးတက်ရေးအတွက် အဓိကအခက်အခဲအတားအဆီးများသည် မည်သည်များဖြစ်ပါသနည်း။ (အမျိုးသား/သမီး အနည်းဆုံးအခက်အခဲ ၅ ခုစီဖော်ပြပါ)

အုပ်စုစွဲဆွေးနွေးမှုများမှ တင်ပြသောအခက်အခဲအတားအဆီးများ	
၁။ ပျဉ်းမာစွာ မရှိသော လမ်းပန်းဆက်သွယ်ရေးကဏ္ဍသည်။	<input type="checkbox"/> ကျား <input type="checkbox"/> မ <input checked="" type="checkbox"/> ကျား+ မ
၂။ အခြေခံအဆောက်အအုံ မရှိသော အခြေအနေအထားသည်။	<input type="checkbox"/> ကျား <input type="checkbox"/> မ <input checked="" type="checkbox"/> ကျား+ မ
၃။ ရွာချင်းဆက်သွယ်ရေး မကောင်းစွာ ဖြစ်ပေါ်နေခြင်း သို့မဟုတ် လမ်းပန်းဆက်သွယ်ရေး မကောင်းစွာ ဖြစ်ပေါ်နေခြင်း။	<input type="checkbox"/> ကျား <input type="checkbox"/> မ <input checked="" type="checkbox"/> ကျား+ မ
၄။ အလုပ်အကိုင်အား ပါးပါးလှစွာ ရရှိခြင်းသည်။	<input type="checkbox"/> ကျား <input type="checkbox"/> မ <input checked="" type="checkbox"/> ကျား+ မ
	<input type="checkbox"/> ကျား <input type="checkbox"/> မ <input type="checkbox"/> ကျား+ မ

ခ။ မှိုက်မှိုက်ခြင်း- နောင်လာမည့် (၅) နှစ် အတွင်း ကျေးရွာဖွံ့ဖြိုးရေး မှိုက်မှိုက်လျာထားချက်များအား တင်ပြပါ။

အုပ်စုစွဲဆွေးနွေးမှုများမှ တင်ပြသောမှိုက်မှိုက်လျာထားချက်များ	
၁။ ပျဉ်းမာစွာ ပါကမူ ပြင်ဆင်ပေးခြင်း ကျင့်သုံးခြင်း	<input type="checkbox"/> ကျား <input type="checkbox"/> မ <input checked="" type="checkbox"/> ကျား+ မ
၂။ အခြေခံအဆောက်အအုံ ဖြစ်ပေါ်စေရန် ဗဟုသုတကျင့်သုံးခြင်း	<input type="checkbox"/> ကျား <input type="checkbox"/> မ <input checked="" type="checkbox"/> ကျား+ မ
၃။ ရွာချင်းဆက်သွယ်ရေး ပါက သွားလာရေး ဖြစ်ပေါ်စေရန် သို့မဟုတ် လမ်းပန်းဆက်သွယ်ရေး ဖြစ်ပေါ်စေရန်	<input type="checkbox"/> ကျား <input type="checkbox"/> မ <input checked="" type="checkbox"/> ကျား+ မ
၄။ အလုပ်အကိုင် စေ့ပါက ဝင်ရောက် ဖြစ်ပေါ်စေရန်	<input type="checkbox"/> ကျား <input type="checkbox"/> မ <input checked="" type="checkbox"/> ကျား+ မ
	<input type="checkbox"/> ကျား <input type="checkbox"/> မ <input type="checkbox"/> ကျား+ မ

၈။ လူထုစီမံကိန်း၏ လာမည့် (၄) နှစ်အတွက် အကျုံးဝင်သော ဦးစားပေး ဖွံ့ဖြိုးတိုးတက်မှု လုပ်ငန်း အစီအစဉ်များအားဖော်ပြပါ။

ဦးစားပေး အဆင့်	ကျေးရွာအတွက် ဦးစားပေး ဖွံ့ဖြိုးတိုးတက်မှု လုပ်ငန်းစဉ်များ	အဆိုပြုသူ (အမျိုးသားများ/ အမျိုးသမီးများ/ အမျိုးသား+အမျိုးသမီး)	အခန်းကဏ္ဍ	ဦးစားပေး အဆင်သတ်မှတ်ချက်	ခန့်မှန်း ကုန်ကျစရိတ်	အကျိုးခံစားခွင့်ရှိသူ ခန့်မှန်းခြေအရေအတွက်	
						ကျား	မ
၁	ရွာထဲတွင် ကျား၊ မိန်းမ အားလုံး	ကျား + မ	ပစ်	၁	၈၀၀၀၀၀၀	၆၇	၆၆
၂	ရွာထဲတွင် ကျား၊ မိန်းမ အားလုံး	ကျား + မ	အခြား	၂	၅၀၀၀၀၀၀	၆၅	၆၆
၃	ရွာထဲတွင် ကျား၊ မိန်းမ အားလုံး	ကျား + မ	အခြား	၃	၈၀၀၀၀၀၀	၆၇	၆၆
၄							
၅							

၉။ လူထုစီမံကိန်း၏ လာမည့် (၄) နှစ်အတွက် အကျုံးဝင်သော ဦးစားပေး ဖွံ့ဖြိုးတိုးတက်မှု လုပ်ငန်း အစီအစဉ်များအားဖော်ပြပါ။

အဆင့်	ကျေးရွာအတွက် ဦးစားပေး ဖွံ့ဖြိုး တိုးတက်မှု လုပ်ငန်းစဉ်များ	အဆိုပြုသူ (အမျိုးသားများ/ အမျိုးသမီးများ/ အမျိုးသား + အမျိုးသမီး)	အခန်းကဏ္ဍ
၁	ကျေးရွာအတွက် ဦးစားပေး ဖွံ့ဖြိုး တိုးတက်မှု လုပ်ငန်းစဉ်များ	ကျား + မ	Liveli hood (non agri) culture
၂			
၃			
၄			
၅			

ခေါင်းဆောင်၊ ကျေးရွာစီမံကိန်းအထောက်အကူပြုကော်မတီမှ အတည်ပြုသည်။

အမည် ဒေါ်ခင်မာမာ လက်မှတ် DS နေ့စွဲ ၂၀၂၂.၁၀.၂၀

၁၂။ ကျေးရွာပထမအကြိမ် အစည်းအဝေးမှတ်တမ်း

ကောက်ထွေးစေသဖြင့် ကော်မတီဖွဲ့စည်း နှားခြံအုပ်စု ချိတ်တူးကွင်းရွာ
 ယူထုပညာပြန့်ပွားရေး ကော်မတီအဖွဲ့ဝင် ပထမအကြိမ်အစည်းအဝေး

ဗြဟ္မစင်္ကြံအုပ်စု ၇၉ ၂၀၂၀
 အချိန် - နေ့လယ် ၁၂:၃၀ မှ ၄:၃၀
 နေရာ - အရှေ့ဘက်ကမ်းရှိ ကျောင်း
 ချိတ်တူးကွင်းရွာရွာအုပ်စု

တက်ရောက်သူများ

ကော်မတီဝင်အမျိုးသား	၇	ဒေါ်ကော်မတီဝင် အမျိုးသမီး	၇
ကျေးရွာအုပ်စုအဖွဲ့ဝင်	၅	ဒေါ်ကျေးရွာအုပ်စုအဖွဲ့ဝင်	၅
	<u>၁၂</u>		<u>၁၂</u>

အုပ်စုအဖွဲ့အစည်းအစည်း

- ၁။ ကြိုတင်ပြင်ဆင်ခြင်း
- ၂။ ကျေးရွာအဖွဲ့အစည်းအဖွဲ့က ဖွဲ့စည်းထားသော ကော်မတီဝင်များ
- ၃။ ယူထုပညာပြန့်ပွားရေး အဖွဲ့အစည်းအဖွဲ့ဝင်များ စာတမ်းများ ပြင်ဆင်ခြင်း
- ၄။ ကော်မတီဝင်များ စာတမ်းအဖွဲ့များ အဖွဲ့အစည်းအဖွဲ့ဝင်များ
- ၅။ ကော်မတီဝင်များ စာတမ်းအဖွဲ့ဝင်များ နှင့် ကော်မတီ ဖွဲ့စည်းခြင်း

၁။ ကြိုတင်ပြင်ဆင်ခြင်း

ချိတ်တူးကွင်းရွာ ကော်မတီအဖွဲ့ နှင့် ကျေးရွာအဖွဲ့အစည်း
 ပထမ အကြိမ်နှင့် ဒုတိယအကြိမ် အစည်းအဝေး ဗြဟ္မစင်္ကြံအုပ်စု
 ဒုတိယအကြိမ်အစည်းအဝေး အဖွဲ့အစည်းအဖွဲ့ဝင်များ အဖွဲ့အစည်းအဖွဲ့ဝင်များ

ကော်မတီများ ဖွဲ့စည်းပေးခြင်းဖြင့် ပြောဆိုမှုများ ပြုလုပ်ခြင်းဖြင့် ဖွဲ့စည်း
တို့ဖြင့် လျှောက်ထားရာ ပြောဆိုမှုများ ပြုလုပ်ခြင်းဖြင့် ကျင့်ကြံခြင်း
များအားဖြင့် ဖွဲ့စည်းပေးခြင်း နှင့် နယ်ပယ်အကြီးအကျယ်များအားဖြင့် ပြီးနား
ပေးလုပ်ငန်းများ ဖွဲ့စည်းပေးခြင်းဖြင့် ပြုလုပ်ပါသည်။

ယခုအခါတွင် အရေးကြီးသော ပြုလုပ်မှုများ ၂၀၂၁-၂၀၂၂ ခုနှစ်
များတွင် ကော်မတီများ အား Social Distancing အရာ
ယူခြင်း၊ Mask နှင့် Handgel များအားဖြင့် ပြုလုပ်ခြင်းများ
ဆောင်ရွက်ပါသည်။

စစ်ကော်မတီ ၂) အကျ

ပြောဆိုမှုများ ပြုလုပ်ခြင်းဖြင့် ပြီးနား နှင့်
အများစုအားဖြင့် ပြောဆိုမှုများ ပြုလုပ်ခြင်းဖြင့် ပြောဆိုမှုများ
အကြီးအကျယ်များ ဖွဲ့စည်းပေးခြင်းဖြင့် ပြီးနား
အကြီးအကျယ်များ ဖွဲ့စည်းပေးခြင်းဖြင့် ပြီးနား
အကြီးအကျယ်များ ဖွဲ့စည်းပေးခြင်းဖြင့် ပြီးနား
အကြီးအကျယ်များ ဖွဲ့စည်းပေးခြင်းဖြင့် ပြီးနား
အကြီးအကျယ်များ ဖွဲ့စည်းပေးခြင်းဖြင့် ပြီးနား
အကြီးအကျယ်များ ဖွဲ့စည်းပေးခြင်းဖြင့် ပြီးနား

စစ်ကော်မတီ ၃) အကျ

အရေးကြီးသော ပြုလုပ်မှုများ ပြုလုပ်ခြင်းဖြင့် ပြီးနား
အကြီးအကျယ်များ ဖွဲ့စည်းပေးခြင်းဖြင့် ပြီးနား
အကြီးအကျယ်များ ဖွဲ့စည်းပေးခြင်းဖြင့် ပြီးနား
အကြီးအကျယ်များ ဖွဲ့စည်းပေးခြင်းဖြင့် ပြီးနား
အကြီးအကျယ်များ ဖွဲ့စည်းပေးခြင်းဖြင့် ပြီးနား
အကြီးအကျယ်များ ဖွဲ့စည်းပေးခြင်းဖြင့် ပြီးနား
အကြီးအကျယ်များ ဖွဲ့စည်းပေးခြင်းဖြင့် ပြီးနား
အကြီးအကျယ်များ ဖွဲ့စည်းပေးခြင်းဖြင့် ပြီးနား

ဖြစ်ရန် အတွက် လူထုထုတ်ကောားပြုစီ နှင့် သေတိပံက်နီးထုတ်ငန်းများကို
 ဦးစားပေး ရွေးချယ်ရန် နှင့် ကိုယ်စားပြုရေးကို အတတ်နိုင်ဆုံး ရွေးချယ်
 ပြောကြားခဲ့ပါသည်။ စီမံကိန်းထုတ်ဖော် များအတွက် ယခုထက်ထိ
 ဆုံးဖြတ် နှင့် လုပ်ငန်း တောင်းဆိုခြင်း နှင့် ဆောင်ရွက်ခြင်း ကိစ္စ များလည်း
 ပြောကြားခဲ့ပါသည်။

နစ်နာမှု (၄) အရာ

လူထုထုတ်ကောားရန် ရှေးဦးစွာ ဦးစားနိုင်ဖို့ မှ တော်မူပေးရန် များ၏
 တာဝန် ဝတ္တရား များအား ဂုဏ်းလေးခြင်း၊ ကျင့်စဉ်ကယူခြင်းဖြင့်
 ကြောင့် နှစ်ထမ်းများ ပေးရန် အားပေးနိုင်ရန် တောင်းဆိုရန်၊ အန္တရာယ်ကင်း
 သော၊ သေတိပံက်ရရှိဖို့ ဖြစ်စေရန် တော်မူပေးရန် များဖြင့်၊ အတော်
 အဆင့် ပေါ်ရောက်ဖို့ ကျင့်စဉ် ပြုစုခြင်းဖြင့် ဆက်လက်ဆောင်ရွက်ပေးရန်
 မေတ္တာပြုပေးခြင်း တော်မူပေးရန် များကို ဆက်လက်တာဝန်ယူပေးပါသည်။

နစ်နာမှု (၅) အရာ

ဆေးကုသရေး ဝန်ထမ်း ၂ ဦး အား အတတ်ပြုစုရန် ဆောင်ရွက်ပေးရန်
 ဆောင်ရွက်ပေးခြင်း၊ အတတ်ပြုစုရေး ဝန်ထမ်း ဝန်ထမ်းများ ပေးပို့ခြင်း
 ကလေး ၂ ဦး နှင့် နှစ်ထမ်းကလေး ၂ ဦး အား အတတ်ပြုစုရေး ဝန်ထမ်း ၂ ဦး
 များ ဆောင်ရွက်ပေးရန် အတတ်ပြုစုပါသည်။

မှတ်တမ်းတင်သူ

 (ဝင်းနိုင်ငြိမ်း)

အတတ်ပြုသူ
 (ဦးစွာပိုင်)
 အေးရွာခေါင်းဆောင်

လူထုထုတ်ကောားရန် ရှေးဦးစွာ စီမံကိန်း ထုတ်ဖော် ဆုံးဖြတ် နှင့် လုပ်ငန်း တောင်းဆိုခြင်း နှင့် ဆောင်ရွက်ခြင်း ကိစ္စ များလည်း

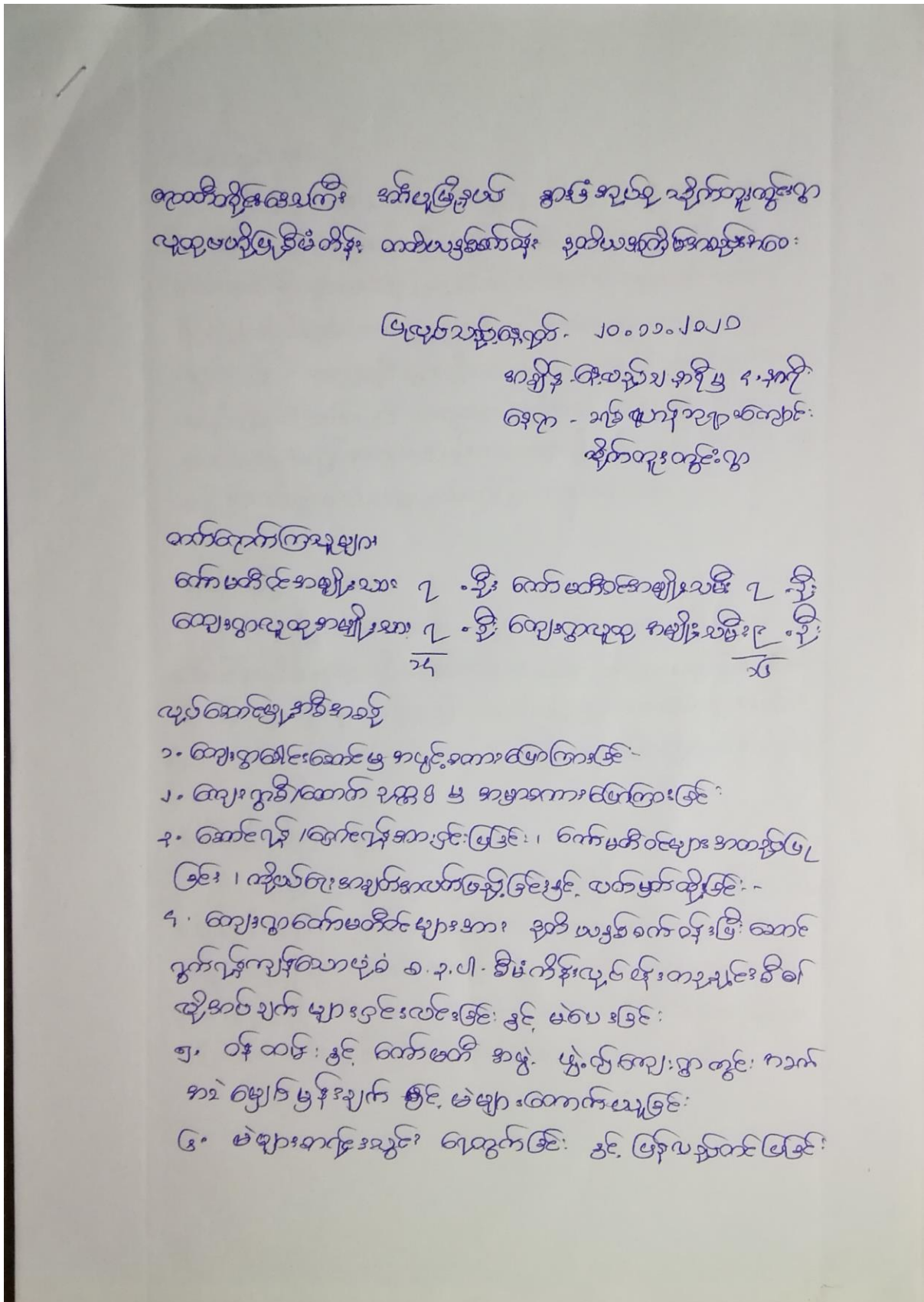
၁၃။ ကျေးရွာဒုတိယအကြိမ် အစည်းအဝေးမှတ်တမ်း



အစီအစဉ် (၁) အပု

ကျေးရွာပေါင်းအောင် ဦးစွာပွင့် ဗျ ယုပုပုမုမု
ဒီမံကိန်းအား ကျေးဇူးတင်ကြောင်း ၊ ဖြည့်စီးပျာထား လေးစား
ဂုဏ်ထူးတို့ နှင့် အားဖြင့် ဖြစ်ပေါ်စေရန် များ နှင့် ယက်ထွဲ
၍ စီမံကိန်းသဘာဝကျများ အားဖြင့် ခန့်ခွဲကတည့်အောင် ဖွဲ့
သွားရန် ၊ အားဖြင့် များစွာပေးပို့ပေးရန် ၊ အားဖြင့် အောင်ပွတ်လေး
မည်ဖြစ်ကြောင်း နှင့် ကျေးဇူးတင်ကြောင်း ၊ နှင့် သာအောင် အားဖြင့်
ကောင်စီအဖွဲ့ အဖွဲ့အစည်းတစ်ရပ် ဖြစ်ပေါ်စေရန် စီမံကိန်းများ
ကို ဖြည့်စီးပေးရန် မြေပုံအားဖြင့် မြေပုံအားဖြင့် ဖြစ်ပေါ်စေရန်

အစီအစဉ် (၂) အပု

ကျေးရွာစီ/အောင် ပုပုပုပု စီမံကိန်းအားဖြင့် များစွာ
ပတ်ဝန်းကျင်များကို ခန့်ခွဲကတည့် အောင်ပွတ်သွား မည်ဖြစ်ကြောင်း
ဒီမံကိန်းအားဖြင့် များစွာပေးပို့ပေးရန် ၊ အားဖြင့် အောင်ပွတ်လေး
မည်ဖြစ်ကြောင်း နှင့် ကျေးဇူးတင်ကြောင်း ၊ နှင့် သာအောင် အားဖြင့်
ကောင်စီအဖွဲ့ အဖွဲ့အစည်းတစ်ရပ် ဖြစ်ပေါ်စေရန် စီမံကိန်းများ
ကို ဖြည့်စီးပေးရန် မြေပုံအားဖြင့် မြေပုံအားဖြင့် ဖြစ်ပေါ်စေရန်

အစီအစဉ် (၃) အပု

ယုပုပုပုပုပု ပုပုပုပုပုပု အောင်ပွတ်အားဖြင့်
အားဖြင့် အောင်ပွတ်လေး မည်ဖြစ်ကြောင်း နှင့် ကျေးဇူးတင်ကြောင်း
ဒီမံကိန်းအားဖြင့် များစွာပေးပို့ပေးရန် ၊ အားဖြင့် အောင်ပွတ်လေး
မည်ဖြစ်ကြောင်း နှင့် ကျေးဇူးတင်ကြောင်း ၊ နှင့် သာအောင် အားဖြင့်
ကောင်စီအဖွဲ့ အဖွဲ့အစည်းတစ်ရပ် ဖြစ်ပေါ်စေရန် စီမံကိန်းများ
ကို ဖြည့်စီးပေးရန် မြေပုံအားဖြင့် မြေပုံအားဖြင့် ဖြစ်ပေါ်စေရန်

ဒဂုန်အခင်း (၄) အပုဒ်

ဖက်ထက်နှုန်းပညာများ ပေါက်ဖက်နှိမ့်မ့် ခုတ်ယူခွဲခွဲခွဲ
ပွက်ဖွဲ့ လှုပ်လှုပ် ဖျားများ (ပုံစံ ခ. ၃. ပါ.) အား ဖျတ်ဖျားတူညွှန်း
ခို နာဖျက် စောင့်ရှောက် ဖိုက်လော နာပတ်နာပတ်များအား ဂုဏ်ထူး
ပြီး ဦးအားလေး အစား မဲဂျာဂျာ သတ်ပတ်ပုံအား ဂုဏ်ထူးပြီး
ကော်မတီဝင်များအား ဖိုက် ခ. ၃. ပြင် တွဲဖွဲ့ဖွဲ့ မဲလေး ပေါက်ရည်။

ဒဂုန်အခင်း (၅) အပုဒ်

တံတံဖျားပြင် ကော်မတီ နဖူး နာပတ် ဂျော့ဂျော့ နာပတ် ခိုကန်ဖျား
အစားအခင်းများ၊ ဖျော်ဖျော်များများ၊ ဦးအားလေး နာပတ် မဲကော်မတီ
များ အောင့်ရှောက် ပေါက်ရည်။

ဒဂုန်အခင်း (၆) အပုဒ်

ကော်မတီ ဖျော်ဖျော်များ အား နာပတ် ဖျော်ဖျော်
ဦးအားလေး အစား နာပတ် နာပတ်များဖြင့် ဖျော်ဖျော်ပြီး ကော်မတီ
ဝင်များအား ဖျော်ဖျော်ဖြင့်ဖြင့်၊ ဂျော့ဂျော့ ခိုကန်
ဖျော်ဖျော် ကော်မတီ နာပတ် ဖျော် ဦးအားလေး ဖျော်ဖျော်ဖျော်များ
အား ကော်မတီ ဖျော်ဖျော်ဖြင့်ဖြင့်။

ကော်မတီ နာပတ် ဖျော်ဖျော် ဦးအားလေး ဖျော်ဖျော်ဖျော်
များအား ဖျော်ဖျော် ဖျော်ဖျော်ဖြင့်ဖြင့် ပေါက်ရည်။

စဉ်	စီမံကိန်းအမျိုးအမည်	ပိုမိုသော	✓	✗	၄	အကျိုးအမြတ်	ပျက်	ပျက်စီးမှု
၁	ရွာထဲက ရေအားဖြည့်ရန်	၂၀၀၀	-	၂၀၀၀			၈၆	၁
၂	အထွေထွေ	-	၄၀	-			၆၀	၂
၃	ရွာ ၄၀၀ x ၈၀၀	၂၀၀၀	-	၂၀၀၀			၃၄	၃

ဗဟိုအဖွဲ့ဝင်
 (စာရေးဆရာ)
 အထွေထွေရေးရာ
 အဖွဲ့ဝင်

အထွေထွေ
 (စာရေးဆရာ)
 အထွေထွေရေးရာ
 အဖွဲ့ဝင်

၁၄။ ကဏ္ဍအလိုက် ဦးစားပေးဖွံ့ဖြိုးရေး လုပ်ငန်းစဉ်များ

ကဏ္ဍအလိုက် ဦးစားပေးလုပ်ငန်းစဉ်များ

အခြေအနေ ၄၃၆၃ သွက်တူးကွေးရွာ

ကဏ္ဍ	ဦးစားပေး အဆင့်	လုပ်ငန်းအမျိုးအစား	အဆိုပြုသူ(အမှန်ခြစ်ရန်)			ခုနှစ်	ထောက်ပံ့မည့်အဖွဲ့အစည်း (သို့)သူနှစ်	မှတ်ချက်
			လူ	မ	ကျား+မ			
အခြေခံအဆောက်အအုံကဏ္ဍ (လမ်း/တံတား/ရေရရှိရေး/လင်းရေး)	၀	အခြေခံအဆောက်အအုံ			✓	၂၀၁၈/၁၉	၆၅	
	၂	အခြေခံအဆောက်အအုံ			✓	၂၀၁၈/၁၉	၆၅	
	၃							
	၄							
	၅							
လူမှုဝန်းကျင်ကဏ္ဍ (ပညာရေး/ ကျန်းမာရေး နှင့် ဆိုင်သောအဆောက်အအုံများနှင့် အခြားလိုအပ်ချက်များ)	၀	အခြေခံအဆောက်အအုံ			✓	၂၀၁၈/၁၉	၆၅	
	၂							
	၃							
	၄							
	၅							
သက်မွေးဝမ်းကျောင်းကဏ္ဍ (စိုက်ပျိုးရေး/ ဖွေးဖြူရေး နှင့် ဆိုင်သော အဆောက်အအုံများ နှင့် အခြား လိုအပ်ချက်များ)	၀							
	၂							
	၃							
	၄							
	၅							
သဘာဝဘေးအန္တရာယ် လျော့ပါးရေး ကဏ္ဍ	၀							
	၂							
	၃							
	၄							
	၅							
အခြားကဏ္ဍ (ပြားဆိုင်ရုံများ၊ လူ့အဖွဲ့အစည်း နှင့် အထက်အထည် ဖော်ဆောင်ခြင်း၊ နိုင်ငံခြားမှ ရောက်ရှိလာသူများ)	၀	အခြေခံအဆောက်အအုံ			✓	၂၀၁၈/၁၉		
	၂							
	၃							
	၄							
	၅							