



ပြည်ထောင်စုမြန်မာနိုင်ငံတော်အစိုးရ
 စိုက်ပျိုးရေး၊ မွေးမြူရေးနှင့် ဆည်မြောင်းဝန်ကြီးဌာ
 ကျေးလက်ဝေပံ့ဖြိုးတိုးတက်ရေးဦးစီးဌာန

National Community Driven Development Project
 လူထုမဟိုပြုခီမိကိန်း၊ လှိုင်းဘွဲမြို့နယ်

ကျေးရွာပွဲပြုရေးအစီအစဉ်



ကွမ်တာကျေးရွာအုပ်စု
 ထီးထားဟော်ကျေးရွာ

မာတိကာ

| <u>စဉ်</u> | <u>အကြောင်းအရာ</u> | <u>စာမျက်နှာ</u> |
|------------|----------------------------------------------------------------------------------------------------------|------------------|
| ၁။ | လှိုင်းဘွဲ့မြို့နယ်အခြေပြမြေပုံ | ၁ |
| ၂။ | ကျေးရွာမြေပုံ (တည်နေရာ) | ၂ |
| ၃။ | အုပ်စုတွင်ပါဝင်သော ကျေးရွာများစာရင်း | ၃ |
| ၄။ | ကျေးရွာအခြေခံအချက်အလက်များ (ကျေးရွာသမိုင်းကြောင်း) | ၄ |
| ၅။ | လူထုပူးပေါင်းပါဝင်သော လူမှုဆန်းစစ်ခြင်းနှင့် အကဲဖြတ်ခြင်း လုပ်ငန်းစဉ် (PSA/PRA) အကျဉ်းချုပ်ဇယား | ၅ |
| ၆။ | ကျေးရွာဖွံ့ဖြိုးရေးအစီအစဉ်အတွက်အသုံးပြုခဲ့သော PRA tools တစ်ခုချင်းစီအတွက် သုံးသတ်ချက်များ | |
| | ၁။ ကျေးရွာလူမှုရေးနှင့်အရင်းအမြစ်ပြမြေပုံ (Social Map) | ၆ |
| | ၂။ ရာသီခွင်ပြပြကွဲဒီဇိုင်း (Seasonal Cleander) | ၈ |
| | ၃။ ဥစ္စာနေကြွယ်ဝမှုပြဇယား (Wealth Ranking) | ၁၀ |
| | ၄။ ကျား၊မ ပင့်ကူအိမ်သုံးသပ်ခြင်း (Cob Web) | ၁၂ |
| | ၅။ အရင်းအမြစ်အသုံးချမှုပုံစံပြဇယား (Asset Mapping) | ၁၄ |
| | ၆။ အဖွဲ့အစည်းချိတ်ဆက်မှုပြဇယား (Veen Diagram)..... | ၁၇ |
| ၇။ | ကော်မတီဝင်များရွေးချယ်ခြင်းနှင့် ကျေးရွာဖွံ့ဖြိုးရေးအစီအစဉ် ဆောင်ရွက်မှုမှတ်တမ်း | ၁၉ |
| ၈။ | ကျေးရွာအချက်အလက်များ (PC 1) | ၂၀ |
| ၉။ | စီမံကိန်းစက်ဝန်းအချိန်ဇယား (PC 2) | ၂၄ |
| ၁၀။ | ကျေးရွာဖွံ့ဖြိုးရေးဦးစားပေးအစီအစဉ် (PC 3) | ၂၅ |
| ၁၁။ | အစည်းဝေးမှတ်တမ်းများ | ၃၄ |
| ၁၂။ | ကဏ္ဍအလိုက်ဦးစားပေးဖွံ့ဖြိုးရေးလုပ်ငန်းစဉ်များ | ၃၆ |

၁။ လိုင်းဘွဲ့မြို့နယ်အခြေပြမြေပုံ

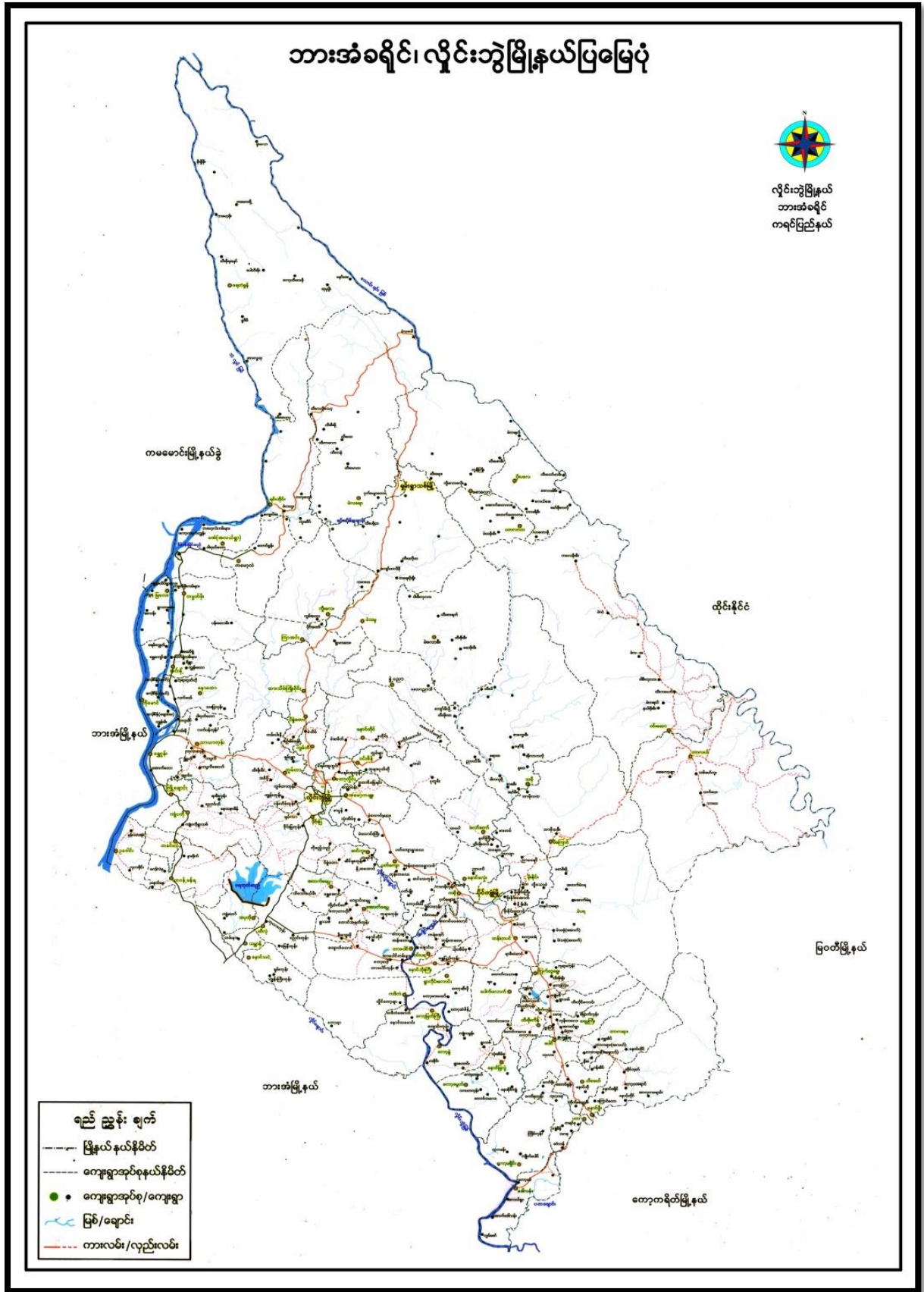

၂။ ကျေးရွာမြေပုံ (တည်နေရာ)



၃။ အုပ်စုတွင်ပါဝင်သော ကျေးရွာများစာရင်း

- ၁။ ကွမ်တာကျေးရွာ
- ၂။ ကွမ်တာကုန်းကျေးရွာ
- ၃။ ကုန်းကလေးကျေးရွာ
- ၄။ ထီးတာပေ ဟာ်ကျေးရွာ
- ၅။ ကမ်းပါးနီကျေးရွာ
- ၆။ ရှမ်းရွာကျေးရွာ
- ၇။ ထီးဖိုးခီးကျေးရွာ
- ၈။ သဒီးခိုကျေးရွာ
- ၉။ ကျွန်းကုန်းကျေးရွာ
- ၁၀။ ပန်းတိမ်ကုန်းကျေးရွာ

၄။ ကျေးရွာအခြေခံအချက်အလက်များ (ကျေးရွာသမိုင်းကြောင်း)

ထိုက်တော်လျှော့ရွာသမိုင်းကြောင်း

ထိုက်တော်လျှော့ရွာကို ဖွင့်ခဲ့သော နှစ်ပေါင်း (၂၅၀) နီးပါး စတင်တည်
ထောင်ခဲ့သည်။ ထိုက်တော်လျှော့ရွာကို အင်းဝိုင်း မြို့နယ်တွင် ဗိုလ်မှူးအရာရှိကြီးက
ထိုက်တော် မြို့နယ်ကို စတင်တည်ထောင်ခဲ့ပြီးနောက် နယ်လွှဲကြီး နော်ဟော့ဖို့ နဲ့ နိဗ္ဗာန်ရွာကို စတင် တည်ထောင်
ခဲ့သည်။ နိဗ္ဗာန်ရွာ ဟုလည်း ဟု မှတ်တမ်း ရှိပြီး ရွာကို စတင် တည် ထောင် ခဲ့သည်။
ထိုက်တော် ဟုခေါ်ရခြင်းမှာ နံ့ရွာတွင် သမင် ပေါ်လာခဲ့ကြောင့် ကရင် ယုံ
“ထိုက် ချောက်” ဟု နာမည်တွင်ပြီး နောက်ပိုင်းတွင် “ထိုက်တော်” ဟု ခေါ်တွင် လာ
ခဲ့ပါသည်။

ထိုက်တော်ကျေးရွာသည် ယခင် ကဆာဝင် ကျောက်ဖျားဟု ခေါ်ခဲ့ ပါ။
ပညာသင် ကြားရန် အသင်ကျောင်း စင်္ကြံ သောကြောင့် ရွာမှာရှိ တဲ့ ဂုဏ်ကျောင်း
တွင် သာ အသင် ခဲ့ ရသည်။ အသင် သော ဝါးတွင် အရေးရန် ကျောက်တံ၊ ကျောက်
ဖြားဖြူ သာ အရေး ခဲ့ ရသည်။ ဂုဏ်ကျောင်းကို ဝါးခင်း၊ ဝါးကာသည့် ဖြစ်
ဆောက်လုပ် ခဲ့သည်။ ဂုဏ်ကျောင်း ကို အုန်းကြီး ကျောင်း နာမည် ဖြစ်ခဲ့။ သော
၂၀၀၁ နှစ် တုန်းက ဖြစ်သည် ဖြစ် ဖြစ် ခဲ့ သည်။ နေ့စဉ် ကိုယ်ထ ကျောင်းကို
ဖွင့် ခဲ့သော ၂၅၀ နှစ် တုန်းက ဝါးကျောင်း ဖြစ်စတင် တည်ထောင် ခဲ့ သည်။

ကမ်းပါးနီ မှ လာသော အရာမှ ခေါ် ခြီး ခြီး က ဆရာ နာမည် ကျောင်း သား များ က
ပညာသင် ကျန် ကျေးရွာ များ မွားရမ်း ခဲ့ သည်။ နန်းရ ကျောင်း ကို ယခု နှစ် ၂၀၀၁
တွင် ကျောင်း ဆရာ ၆၂၁ ခြီး နှင့် နေ့စဉ် ချမ်း ခဲ့ သည်။

ထိုက်တော် ကျေးရွာသည် ယခင်က နိဗ္ဗာန် ဟုလည်း ဟုလည်း ဖြစ်
စတင်တည်ထောင်ခဲ့ သော ရွာသည် ယခု နန်းရ တွင် နိဗ္ဗာန် (၂၄၅) လုံး နိဗ္ဗာန်
ရ (၂၅၀) နှစ် နိဗ္ဗာန် ဝါးသည်။ ထိုက်တော် ကျေးရွာ သူ့ သား ကား လုံး သည် ဝိဇ္ဇာ
သာ ကိုးကွယ် ဖြစ်ပြီး စကောလဂုဏ် ဂုဏ်တစ်ခု တစ်ခု သာ ဝါး ဖြစ် ပါ သည်။

ရွေးဆို ဝမ်း ဖြိုးသူ
စီးနှိုး သူကမ်း

၅။ လူထုပူးပေါင်းပါဝင်သော လူမှုဆန်းစစ်ခြင်းနှင့် အကဲဖြတ်ခြင်းလုပ်ငန်းစဉ် အကျဉ်းချုပ်ဇယား

လူထု ပါဝင်မှု အစီအစဉ်

လူမှုဆန်းစစ်ချက် (PRA) နှင့် အခြေခံဆိုင်ရာ အချက်အလက်များ

အကဲဖြတ်ခြင်း - ထိခတ်စာ

အကျဉ်းချုပ် - ကွယ်ဝါ

| အမျိုးအမည် | အကျဉ်းချုပ် | စာမျက်နှာ | | စာမျက်နှာ |
|------------|-----------------------------------------------|-----------|----|-----------|
| | | ကဏ္ဍ | ပ | |
| | လူမှုအခြေအနေအထားနှင့် ဆန်းစစ်ချက်များ | ၅ | ၇၂ | |
| | အခြေခံအချက်အလက်နှင့် ဆန်းစစ်ချက်များ | ၅ | ၁၂ | |
| | ကျေးရွာအုပ်စုအခြေအနေအထားနှင့် ဆန်းစစ်ချက်များ | ၅ | ၁၂ | |
| | အခြေခံအချက်အလက်နှင့် ဆန်းစစ်ချက်များ | ၅ | ၁၂ | |
| | အခြေခံအချက်အလက်နှင့် ဆန်းစစ်ချက်များ | ၅ | ၁၂ | |
| | အခြေခံအချက်အလက်နှင့် ဆန်းစစ်ချက်များ | ၅ | ၁၂ | |

၆။ ကျေးရွာဖွံ့ဖြိုးရေးအစီအစဉ်အတွက်အသုံးပြုခဲ့သော PRA tools
တစ်ခုချင်းစီအတွက် သုံးသတ်ချက်များ

၁။ ကျေးရွာလူမှုရေးနှင့်အရင်းအမြစ်ပြမြေပုံ (Social Map)

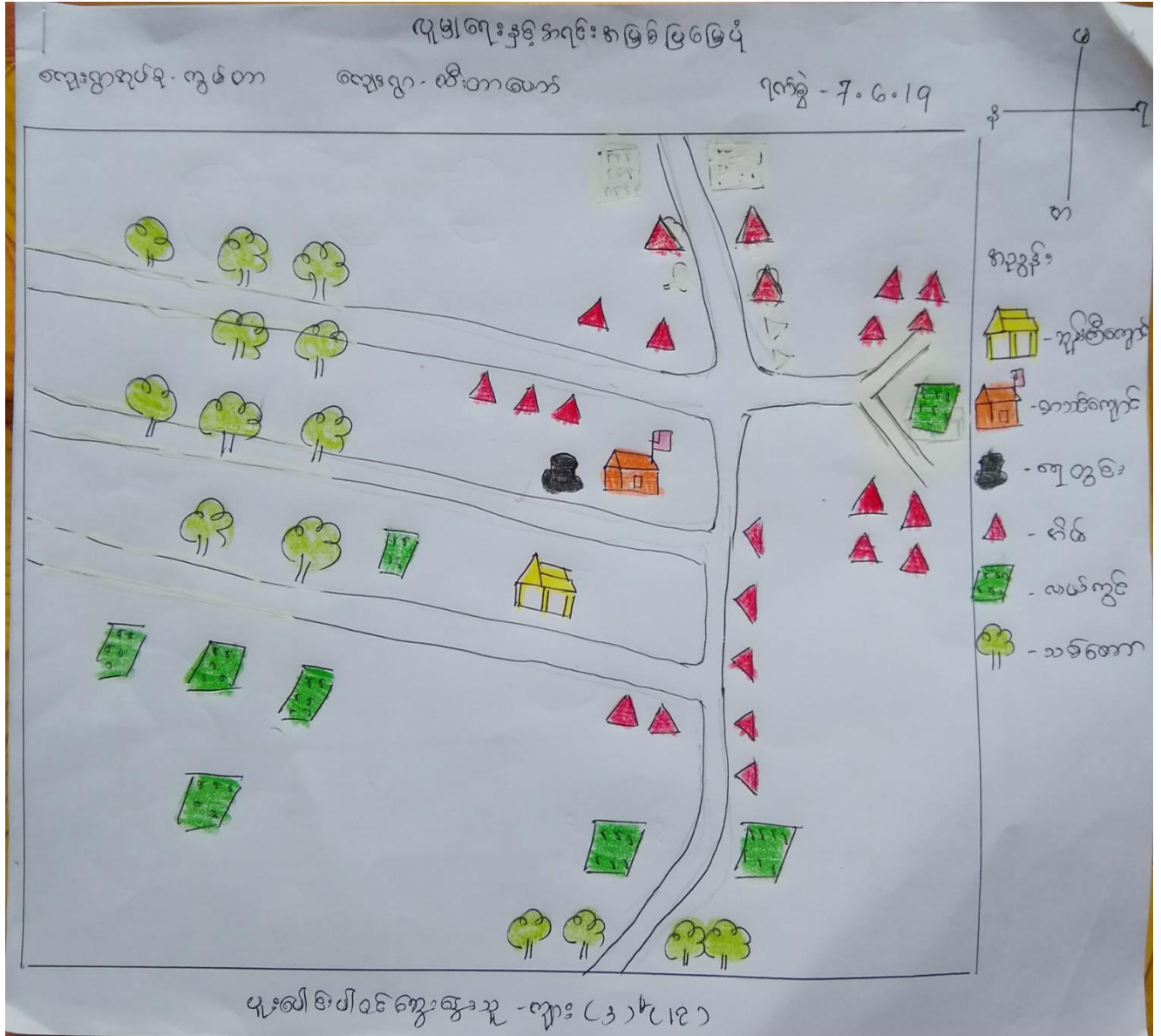

ပျံ့နှံ့ရေး နှင့် နဂရင်း နာမည် ဖြန့်ဖြူးခြင်း

ဆွေးနွေးခြင်း နှင့် ဆန်းစစ်ခြင်း

ကျေးဇူးတင်စာ - ကွယ်လွန်သူ - ကျေးဇူးတင်စာ - ကိုယ်စားလှယ် - ရက်စွဲ - ၇.၆.၂၀၁၅

- * ပာသုရေး အဖွဲ့ ထားလာသော ပျံ့နှံ့ရေး နှင့် နဂရင်း နာမည် ဖြန့်ဖြူးခြင်း တွင် ကျေးဇူးတင်စာ နှင့် ဆွေးနွေးခြင်း နှင့် ဆန်းစစ်ခြင်း နှင့် ဆုံးဖြတ်ချက် ယူဆခြင်း ဖြစ်ပါသည်။
- * ကျေးဇူးတင်စာ နှင့် ဆွေးနွေးခြင်း နှင့် ဆန်းစစ်ခြင်း ပြုလုပ်ရာတွင် ကျေးဇူးတင်စာ - ကိုယ်စားလှယ် ဖြစ်သူ ဖြစ်သည်။
- * ကျေးဇူးတင်စာ နှင့် ဆွေးနွေးခြင်း နှင့် ဆန်းစစ်ခြင်း ပြုလုပ်ရာတွင် ကျေးဇူးတင်စာ - ကိုယ်စားလှယ် ဖြစ်သူ ဖြစ်သည်။
- * ကျေးဇူးတင်စာ နှင့် ဆွေးနွေးခြင်း နှင့် ဆန်းစစ်ခြင်း ပြုလုပ်ရာတွင် ကျေးဇူးတင်စာ - ကိုယ်စားလှယ် ဖြစ်သည်။
- * ကျေးဇူးတင်စာ နှင့် ဆွေးနွေးခြင်း နှင့် ဆန်းစစ်ခြင်း ပြုလုပ်ရာတွင် ကျေးဇူးတင်စာ - ကိုယ်စားလှယ် ဖြစ်သည်။
- * ကျေးဇူးတင်စာ နှင့် ဆွေးနွေးခြင်း နှင့် ဆန်းစစ်ခြင်း ပြုလုပ်ရာတွင် ကျေးဇူးတင်စာ - ကိုယ်စားလှယ် ဖြစ်သည်။

ပူးပေါင်းပါဝင်ဆွေးနွေးသူ - ကျေးဇူးတင်စာ (၃) နှင့် (၁၂)

၂။ ရာသီခွင်ပြုပြင်မှု (Seasonal Cleander)

ရာသီခွင်ပြုပြင်မှု

လေ့ကျင့်ရန် - ကွယ်တက ချောင်းရွာ - ထီးတောဟော် မြို့နယ် - ပျဉ်းမနွဲ ၇.၆.၁၇

| အကြောင်းအရာ | တစ်ချိုး | တဆူ | ဒုတိယ | ဝါဆို | ဝါခေါင် | ဆက်သယဇ် | မိတင်း | တပို့ | တဆူ | မာခို | တပို့ | တဆူ |
|------------------|----------|-----|-------|-------|---------|---------|--------|-------|-----|-------|-------|-----|
| ရာသီခွင် | | | | | | | | | | | | |
| ခိုက်ပျိုးရေး | | | | | | | | | | | | |
| ကျေးဇူးပြု | | | | | | | | | | | | |
| ပွဲတော် | | | | | | | | | | | | |
| ဝင်ရက် / ဖွက်ရက် | | | | | | | | | | | | |
| အားလပ်ချိန် | | | | | | | | | | | | |

ပူးပေါင်းပါဝင် ဆွေးနွေး ဆွဲချက်ချိန် - ရွာခင်း (၁၂)

လူ့ဘဝနှင့် ဖွံ့ဖြိုးရေး

ဆွေးနွေးခြင်းနှင့် ဆန်းစစ်ခြင်း

ကျေးဇူးတင်စာ - ကျေးဇူးတင်စာ ကျေးဇူးတင်စာ - ထိခတ်စာ ရက်စွဲ - 17.6.19

- * ယခုရေးဆွဲထားသော စာကြည့်တိုက် လူ့ဘဝနှင့် ဖွံ့ဖြိုးရေး၊ ကျေးဇူးတင်စာ၊ ပွဲစားဝင်စွမ်း၊ ထွက်ပေးခြင်း၊ ကမ်းလှည့်မှုများပါဝင်သည်။
- * ကျေးဇူးတင်စာတွင် ဓမ္မစာအုပ်တစ်စောင်ကို ဖတ်ရှုပါသည်။
- * စာအုပ်တိုင်းကို ကျေးဇူးတင်စာနှင့် ပူးတွဲ၍ ပို့ဆောင်ပေးရန်၊ စာအုပ်တိုင်းကို စာအုပ်တိုက်သို့ ပို့ဆောင်ပေးရန်၊ စာအုပ်တိုက်သို့ ပို့ဆောင်ပေးရန်၊ စာအုပ်တိုက်သို့ ပို့ဆောင်ပေးရန်။
- * ဝင်ရောက်မှုများကို စာအုပ်တိုက်သို့ ပို့ဆောင်ပေးရန်၊ စာအုပ်တိုက်သို့ ပို့ဆောင်ပေးရန်၊ စာအုပ်တိုက်သို့ ပို့ဆောင်ပေးရန်။
- * စာအုပ်တိုက်သို့ ပို့ဆောင်ပေးရန်၊ စာအုပ်တိုက်သို့ ပို့ဆောင်ပေးရန်၊ စာအုပ်တိုက်သို့ ပို့ဆောင်ပေးရန်။

ပူးပေါင်းပါဝင်ဆွေးနွေးသူ - ကျေးဇူးတင်စာ ၁၀၀၀

၃။ ဥစ္စာနေကြွယ်ဝမှုပြဇယား (Wealth Ranking)

ဒုက္ခိဓာန်ကြွယ်ဝမှုပြဇယား

လျှော့နည်းမှုအုပ်စု - လွယ်စာ လျှော့နည်းစု - ဟီးတာဟော် ရက်စွဲ - ၇-၆-၁၇

| ဧကဆန္ဒ | သတ်မှတ်ချက်များ | စိတ်ဝင်စားသူ အရေအတွက် | ရာခိုင်နှုန်း |
|----------------------|--------------------------------------------------------------|--------------------------|---------------|
| အလတ်အလတ် စုစု | ၁၀မိနစ်၊ ဝါးမိနစ်၊ ဆိုဗီကပ်၊ ခက်ကီး ဆိုလာ၊ ဒွား (၄) ကောင် | 10 | 24 % |
| အဆင့်မမြေကော စုစု | ဝါးမိနစ်၊ ယက်ယိုးမိနစ်၊ တစ်နေ့လှုပ်တစ်နေ့စား ခက်ကီး | 31 | 76 % |
| စုစုပေါင်း | | 41 | 100 % |

ပျားပေါ်ခြေပါဝင် အစုအဖွဲ့အား (၅) ကျား (၅) ကျား (၅) ကျား (၅) ကျား (၅) ကျား

ပဋိကုဏ်

ဆွေးနွေးခြင်းနှင့်ဆန်းစစ်ခြင်း

ကျေးဇူးတင်စွာ - ကွမ်တာ ကျေးဇူးတင်စွာ ထိုက်စွာ ရက်စွဲ - ၁၇.၆.၂၀

- * အမျိုးသား၊ အမျိုးသမီးများ၏ အဆိုးကဏ္ဍနှင့် အခြေခံဓါတ် အားပဋိကုဏ် ဖြစ်သုံးသပ်ရာတွင် ၊ နိမ့်မြင့်ရှိ ၊ ပညာရေး ၊ အိုးဖြတ်ချက်ချမှု အရပ်ကရိုင် အခွင့်အလမ်း ၊ ယုတ္တရား နှင့် ယုံကြည်မှု စသည်များပါဝင်သည်။
- * အမျိုးသားများသည် ၊ ယုံကြည်မှု ၊ ယုတ္တရား ၊ အရပ်ကရိုင် အခွင့်အလမ်း ၊ တွင်အမှတ် များစွာရှိပြီး ၊ အမျိုးသမီးများသည် ၊ နိမ့်မြင့်ရှိ ၊ ပညာရေး ၊ အိုးဖြတ်ချက်ချမှု တို့တွင် အမှတ် များစွာရှိသည်။
- * အမျိုးသမီးနှင့် အမျိုးသား ကွာခြားချက်ကြောင့် ၊ တက်လာစေရန် အမျိုးသမီး များက ၊ အကူပေးခြင်း ၊ လက်တွေ့စစ်ဖြန်းဖြင့် ယုံကြည်မှုတည်ဆောက်ပေးရမည်။

ပူးပေါင်းပါဝင်ဆွေးနွေးသူများ (၁၃)

၅။ အရင်းအမြစ်အသုံးချမှုပုံစံပြဇယား (Asset Mapping)

အရင်းအမြစ်အသုံးချမှုပုံစံပြဇယား

ကျေးရွာအုပ်စု - ကွတ်တာ

ကျေးရွာ - ကီးတာပတ်



+



• ဘုန်းကြီးကျောင်း

• စာသင်ကျောင်း

• ရေတွင်း

• လမ်း

• သင်္ချိုင်း

ပူးပေါင်းပါဝင်အွေးကွေးသူ - ကျား (3) မ (12)

ကျွန်းကမ္ဘာ့ ထိန်းချုပ်မှုအဖွဲ့အစည်း

ကျေးဇူးတင်ပေးသူ - ကွယ်တော

ကျေးဇူးတင်ပေးသူ - ထီးတောဟော်



+



• ရေတွင်း

• ကျွန်းကြီးကျောင်း

• စာသင်ကျောင်း

• ဇာင်း

• ဘဏ်ရင်း

ပျားရင်းပါဝင်ကျေးရွာ - ကျား (၅) ဗ (၂၃)

၆။ အဖွဲ့အစည်းချိတ်ဆက်ပုံပြဏာမ (Veen Diagram)

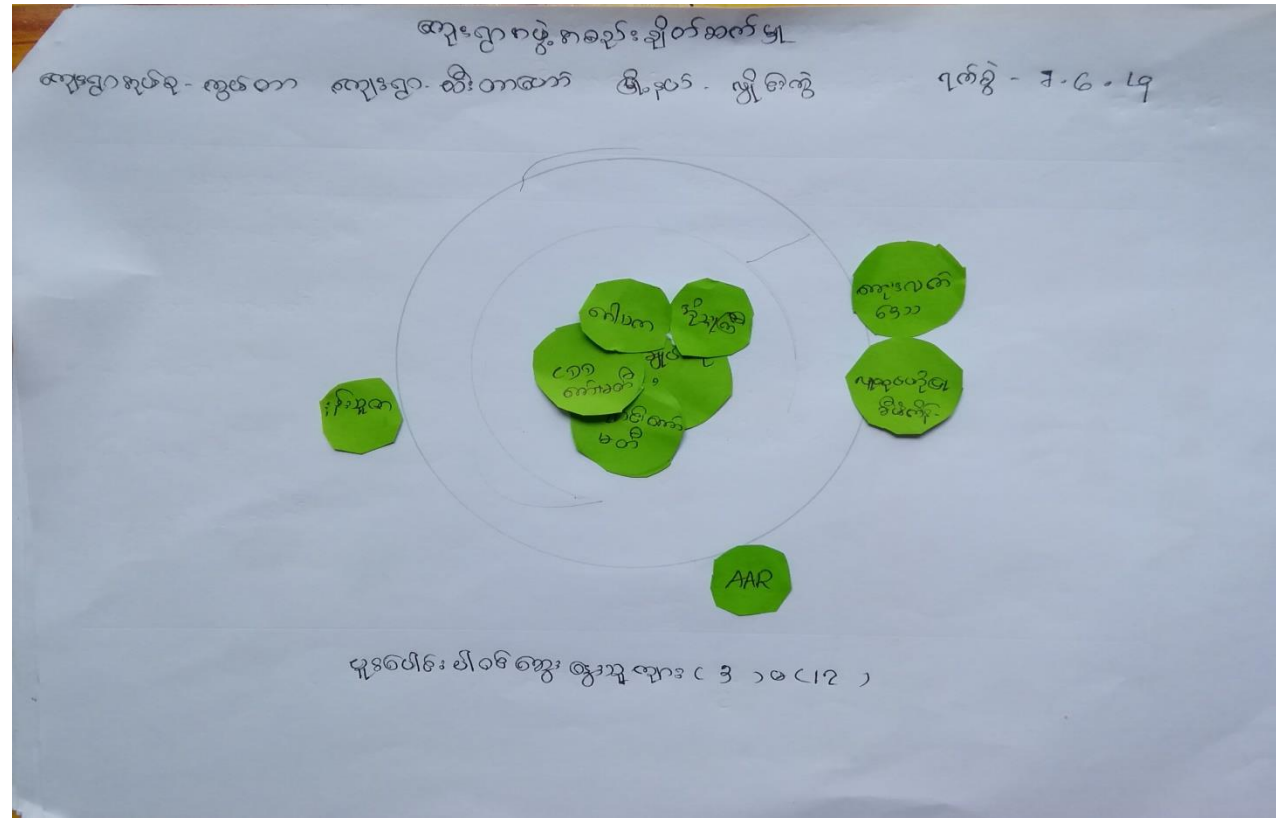
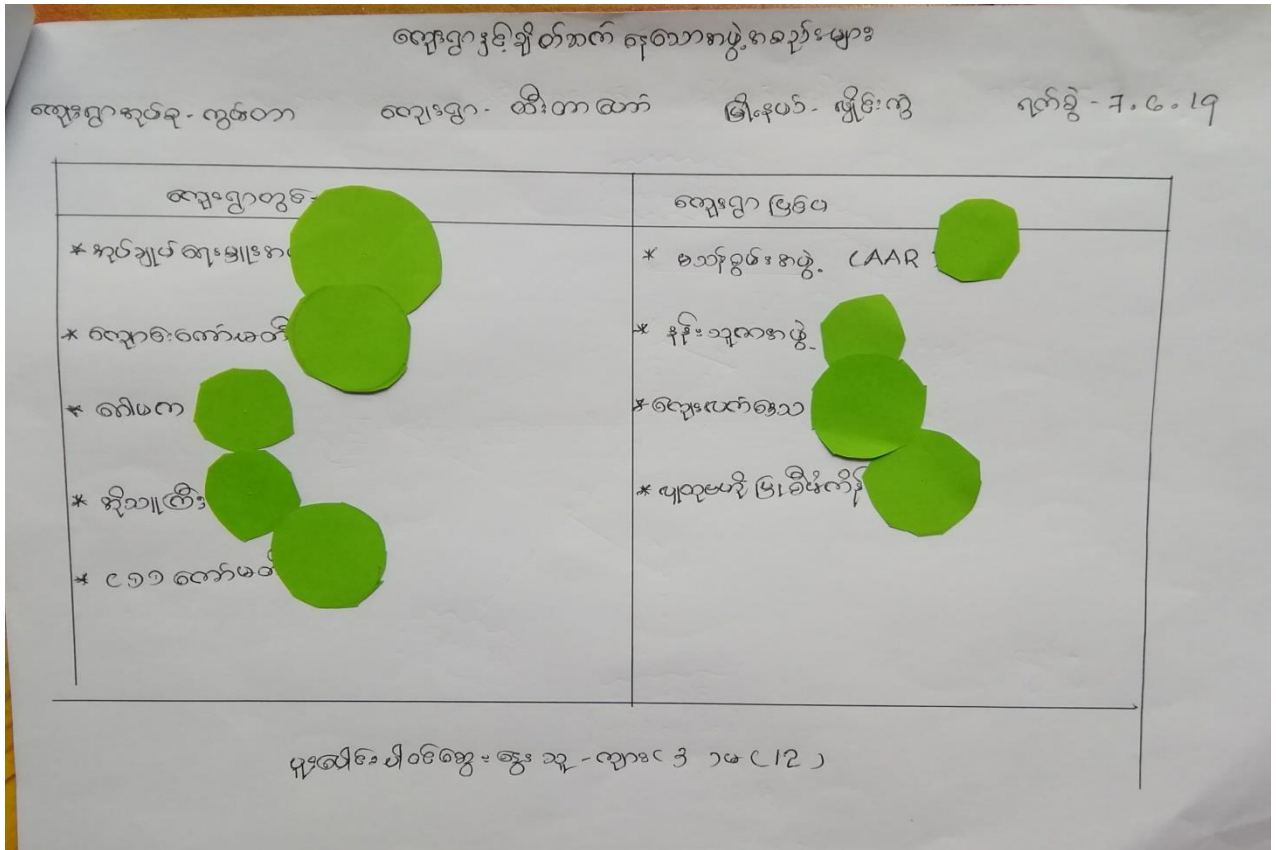

၇။ ကော်မတီဝင်များရွေးချယ်ခြင်းနှင့် ကျေးရွာဖွံ့ဖြိုးရေးအစီအစဉ် ဆောင်ရွက်မှုမှတ်တမ်း



၈။ ကျေးရွာအချက်အလက်များ(PC 1)

ပုံစံ - ၈ - ၁ ကျေးရွာအခြေခံအချက်အလက်များ (Form PC 1)

လမ်းညွှန်ချက်၊ ကျေးရွာတစ်ရွာသို့ ပထမဆုံးမိတ်ဆက်ခရီးသွားရောက်သောအခါ လူထုစည်းရုံးရေးမှူးသည် ကျေးရွာခေါင်းဆောင်များအားကျေးရွာအချက်အလက်များကိုမေတ္တာရပ်ခံ၍တောင်းခံရသည်။ ဤအချက်အလက်များကိုစီမံကိန်းမိတ်ဆက်အစည်းဝေးမတိုင်မီတောင်းခံရမည်။ စီမံကိန်းမိတ်ဆက်အစည်းဝေးတွင် လူထုစည်းရုံးရေးမှူးသည် ဤအချက်အလက်များအား စစ်ဆေးပြီး မှန်ကန်အောင်ပြုလုပ်ရမည်။ ပြီးနောက်တွင် လူထုစည်းရုံးရေးမှူးမှ သတင်းအချက်အလက်ထံသို့ Tablets မှ တဆင့် ဖြည့်သွင်းရမည်။

| | | |
|------------------------------------------------------|-----------------------------------------------------|------------------------------------------------------|
| ကျေးရွာခေါင်းဆောင် အမည် ဦး ကျော် မျိုး ဗဟန | ကျေးရွာခေါင်းဆောင်၏ ဖုန်းနံပါတ် ၀၇ ၈၇၄၇၆၇၈၄၀ | လူထုစည်းရုံးရေးမှူး၏အမည် နန်းဓမ္မာနု ဖြည့် |
| ပြည်နယ်၊ တိုင်းဒေသကြီး ကရင် | မြို့နယ် ဖျဉ်းဘွဲ့ | ကျေးရွာအုပ်စု ကွမ်တာ |
| | | ကျေးရွာ ထီးတာဟော် |

ကား လူဦးရေ

| လူမျိုးစု | အိမ်ထောင်စုအရေအတွက် | ကိုးကွယ်သည့်ဘာသာ | အိမ်ထောင်စုအရေအတွက် |
|--------------------------------------------|---------------------|---------------------------|---------------------|
| လူမျိုးစု (၁)- စင်ကာဏရည် | ၁၃ | ဘာသာ(၁)- ဗုဒ္ဓဘာသာ | ၁၃ |
| လူမျိုးစု (၂)- စင်ကာဏရည် | ၁ | ဘာသာ(၂)- ခရစ်ယာန် | ၁ |
| လူမျိုးစု (၃)----- | | ဘာသာ(၃)----- | |
| လူမျိုးစုရော----- | | ဘာသာရော----- | |
| အခြား | | | |
| | အရေအတွက် | | |
| မသန်စွမ်းသူများ | ၄ | | |
| သက်ကြီးရွယ်အိုများ (၆၅ နှစ် နှင့် အထက်) | ၃၃ | | |
| စစ်ဘေးရှောင် | - | | |

| | အမျိုးသား(အရေအတွက်) | အမျိုးသမီး(အရေအတွက်) | စုစုပေါင်းအရေအတွက် |
|------------------------|---------------------|----------------------|--------------------|
| လူဦးရေ | 136 | 134 | 270 |
| လူမျိုးစု (၁) မိုးကရစ် | 136 | 134 | 270 |
| လူမျိုးစု (၂)----- | | | |
| လူမျိုးစု (၃)----- | | | |
| အခြား | | | |
| အိမ်ထောင်ဦးစီး | 32 | 9 | 41 |

(ခ) အခြေခံအဆောက်အအုံ အသုံးအဆောင်များ

| စာသင်ကျောင်း | အမှတ် ခြံပိ | ကျန်းမာရေး | အမှတ် ခြံပိ | ဘာသာရေးအဆောက် အအုံများ | အမှတ် ခြံပိ |
|-----------------|-------------------------------------|------------------|--------------------------|---------------------------|-------------------------------------|
| အထက်တန်းကျောင်း | <input type="checkbox"/> | ဆေးရုံ | <input type="checkbox"/> | စေတီ | <input checked="" type="checkbox"/> |
| အလယ်တန်းကျောင်း | <input type="checkbox"/> | ကျန်းမာရေးဌာန | <input type="checkbox"/> | ဘုန်းကြီးကျောင်း | <input checked="" type="checkbox"/> |
| မူလတန်းကျောင်း | <input checked="" type="checkbox"/> | ကျန်းမာရေးဌာနခွဲ | <input type="checkbox"/> | ဟိန္ဒူဘုရားကျောင်း | <input type="checkbox"/> |
| ပုဂံကျောင်း | <input type="checkbox"/> | ဆေးပေးခန်း | <input type="checkbox"/> | ခရစ်ယာန်ကျောင်း | <input type="checkbox"/> |
| အခြား | <input type="checkbox"/> | အခြား | <input type="checkbox"/> | ဗလီ | <input type="checkbox"/> |
| | | | | အခြား | <input type="checkbox"/> |
| မှတ်ချက် | | မှတ်ချက် | | မှတ်ချက် | |

(ဂ) ကျွမ်းကျင်သူများမှတ်တမ်း (ကျေးရွာတွင်နေထိုင်သော သို့မဟုတ် တခြားရွာမှလာရောက်သောကျွမ်းကျင်သူများ)

| (၁) စာသင်ကျောင်း | | | (၂) ကျန်းမာရေး | | | (၃) လက်မှုပညာရှင် | |
|------------------|--------------------------|-------------------------------------|--------------------------|--------------------------|--------------------------|---------------------------|-------------------------------------|
| | ရွာတွင်နေထိုင်သူ | အခြားရွာမှလာသူ | | ရွာတွင်နေထိုင်သူ | အခြားရွာမှလာသူ | | ရွာတွင်နေထိုင် |
| မူလတန်းပြဆရာ/မ | <input type="checkbox"/> | <input checked="" type="checkbox"/> | ဆရာဝန် | <input type="checkbox"/> | <input type="checkbox"/> | လက်သမား | <input checked="" type="checkbox"/> |
| အထက်တန်းပြဆရာ/မ | <input type="checkbox"/> | <input type="checkbox"/> | လက်ထောက်ကျန်းမာရေးမှူး | <input type="checkbox"/> | <input type="checkbox"/> | ပန်းရံ | <input checked="" type="checkbox"/> |
| အလယ်တန်းပြဆရာ/မ | <input type="checkbox"/> | <input type="checkbox"/> | အမျိုးသမီးကျန်းမာရေးဆရာမ | <input type="checkbox"/> | <input type="checkbox"/> | လျှပ်စစ်ကျွမ်းကျင်ပီးသမား | <input type="checkbox"/> |
| မူကြိုဆရာ/မ | <input type="checkbox"/> | <input type="checkbox"/> | သားဖွားဆရာမ | <input type="checkbox"/> | <input type="checkbox"/> | ရေပိုက်သွယ်သူ | <input type="checkbox"/> |
| အခြား | <input type="checkbox"/> | <input type="checkbox"/> | ပြည်သူ့ကျန်းမာရေးလုပ်သား | <input type="checkbox"/> | <input type="checkbox"/> | စက်ပြင်ဆရာ | <input type="checkbox"/> |
| မှတ်ချက် | | | မှတ်ချက် | | | မှတ်ချက် | |

(ဃ) ကျေးရွာသို့ ရောက်ရှိနိုင်သည့်လမ်းအခြေအနေ / ကျေးရွာတစ်ရွာသည် ၎င်း၏ကျေးရွာအုပ်စုနှင့် ဆက်သွယ်ထားသောလမ်းအခြေအနေ (အောက်ပါတို့ကိုပိုင်းပါ)

ကျောက်ကြမ်းလမ်း: _____ ကတ္တရာလမ်း: _____ ကွန်ကရစ်လမ်း: _____ မော်တော်ဆိုင်ကယ်လမ်း: _____
 ကျောက်ခင်းလမ်း: မြေသားလမ်း လူသွားလမ်း: _____ အခြား: _____

(င) ကျေးရွာဖွံ့ဖြိုးမှုစီမံချက်

(၁) လူထုဗဟိုပြုစီမံကိန်းမစတင်မှီ ဤကျေးရွာတွင်ကျေးရွာဖွံ့ဖြိုးမှုစီမံချက်ရှိခဲ့ပါသလား?

ပိုင်းပါ

ရှိပါသည် / မရှိပါ / မသိပါ

(၂) ရှိခဲ့ပါလျှင် ဤစီမံချက်ကို မည်သည့် ခုနှစ်တွင်ပြင်ဆင်ခဲ့ပါသနည်း?

၂၀၁၃ ခုနှစ် ----- / မသိပါ

(၃) ဤစီမံချက်ကို မြို့နယ်မှအတည်ပြုခဲ့ပါသလား?

ပြုခဲ့ပါသည် / မပြုခဲ့ပါ / မသိပါ

(စ) ခရီးအကွာအဝေး

(၁) ဤကျေးရွာ၏ပဟိုမှ၎င်းကျေးရွာအုပ်စု၏ပဟိုအထိရီးပိုင်မည်မျှကွာဝေးသနည်း? ဝိုင်-----/မသိပါ

၄၅၉

(၂) ဤကျေးရွာမှ ၎င်းကျေးရွာအုပ်စုပဟိုအထိသွားလာရာတွင်ကြာမြင့်သည့်အချိန်။

ခြောက်သွေ့ရာသီတွင်ကြာချိန်----- ၄၅ မိနစ် ----- ထော်လာဂျီ/မော်တော်ဆိုင်ကယ်/ခြေလျင်/လား/မော်တော်ဘုတ်/

အခြား-----

မိုးရာသီတွင်ကြာချိန်----- ၁ နာရီ ----- ထော်လာဂျီ/မော်တော်ဆိုင်ကယ်/ခြေလျင်/လား/မော်တော်ဘုတ်/

အခြား-----

(ဆ) ပတ်ဝန်းကျင်ဆိုင်ရာသဘာဝဘေးအန္တရာယ်

ဤကျေးရွာတွင်ရေကြီးခြင်းကဲ့သို့ သဘာဝဘေးအန္တရာယ်ကျရောက်ဖူးခြင်း ရှိပါသလား။

မရှိပါ ရှိပါသည် ရှိလျှင်ဖော်ပြပါ-----

(ဇ) ကျေးရွာတွင် ဇွဲစည်းထားသော အဖွဲ့အစည်းများ

လူထုပဟိုပြုစီမံကိန်းမတိုင်မီ ဤကျေးရွာတွင် ကျေးရွာဖွံ့ဖြိုးရေးအတွက် အစိုးရ(သို့)ရွာသားများကိုယ်တိုင်(သို့) စီမံကိန်းတစ်ခုခုမှ ဇွဲစည်းထားသည့် အဖွဲ့အစည်းများရှိပါသလား။

(၁) -----

(၂) -----

(ဈ) အထွေထွေအုပ်ချုပ်ရေး ဦးစီးဌာန (GAD) မှ မှတ်တမ်းတင်ထားခြင်း

ဤကျေးရွာသည် အထွေထွေအုပ်ချုပ်ရေး ဦးစီးဌာန (GAD) မှ မှတ်တမ်းတင်ထားမှု ရှိပါသလား။

မရှိပါ ရှိပါသည်

ကျေးရွာခေါင်းဆောင်

အမည် ဦးကျော်စွမ်း

လက်မှတ်  နေ့စွဲ ၅.၆.၂၀၂၀

လူထုစည်းရုံးရေးမှူး

အမည် ဒုန်းကျော်စွမ်း

လက်မှတ်  နေ့စွဲ ၅.၆.၂၀၂၀

၉။ စီမံကိန်းစက်ဝန်းအချိန်ဇယား(PC 2)

ပုံစံ - ၈-၂ - စီမံကိန်းစက်ဝန်းအချိန်ဇယား (PC 2)

လမ်းညွှန်ချက်၊ သက်ဆိုင်ရာလူထုစည်းရုံးရေးမှူး၊ လက်ထောက်နည်းပညာမှူးများမှ စီမံကိန်းစက်ဝန်းအဆင့်တစ်ခုစီပြီးစီးတိုင်းကျေးရွာနှင့် ကျေးရွာအုပ်စုအတွက် ဤပုံစံကိုဖြည့်သွင်းရမည်။

စည်းရုံးရေးမှူး/လက်ထောက်နည်းပညာရေးမှူးဝန်ထမ်း အမည် - **နန်၊ ချော့စုဖြူ**

နေ့စွဲ **၂၀၂၀.၆.၂၀** စက်ဝန်းအားအမှတ်ခြိပ်ပါ စက်ဝန်း(၁) စက်ဝန်း(၂) စက်ဝန်း(၃) စက်ဝန်း(၄)

ပြည်နယ်/ခရိုင် **ကရင်** မြို့နယ် **စွင်း** ကျေးရွာအုပ်စု **ကွမ်တာ** ကျေးရွာ **ထီးတာဟော်**

| စီမံကိန်းဆောင်ရွက်မှုအဆင့်များ | နေ့စွဲ | | အစည်းအဝေးတွင်တက်ရောက်သူအရေအတွက် | | | | | အိမ်ထောင်စုအရေအတွက် | အိမ်ထောင်စုရာခိုင်နှုန်း |
|-------------------------------------------------------------------------------------------------|-------------|-----------------|---------------------------------|------------|-------------|--------------------------------------------------|---------------------|---------------------|--------------------------|
| | စတင်သည့်နေ့ | ပြီးဆုံးသည့်နေ့ | အမျိုးသား | အမျိုးသမီး | အိမ်ထောင်စု | လူမျိုးစုတက်ရောက်သူ အရေအတွက် နှင့် လူမျိုးစုအမည် | အိမ်ထောင်စုအရေအတွက် | | |
| ၁။ ကျေးရွာစီမံကိန်း မိတ်ဆက်အစည်းအဝေး | ၂၀၂၀.၆.၂၀ | ၂၀၂၀.၆.၂၀ | ၂၁ | ၂၂ | ၄၃ | ၄၃ ဖိုးကရင် | ၄၁ | ၁၀၄.၈၈% | |
| ၂။ ကျေးရွာဖွံ့ဖြိုးရေး စီမံချက်ရေးဆွဲခြင်း အစည်းအဝေး | ၂၀၂၀.၆.၂၀ | ၂၀၂၀.၆.၂၀ | ၂၁ | ၂၂ | ၄၃ | ၄၃ ဖိုးကရင် | ၄၁ | ၁၀၄.၈၈% | |
| ၃။ ကျေးရွာအုပ်စု လုပ်ငန်းဆုံးဖြတ်ချက်ချသည့်အစည်းအဝေး | | | | | | | | | |
| ၄။ မြို့နယ်အဆင့်စီမံကိန်းရေးဆွဲရေးနှင့် အကောင်အထည်ဖော်ရေးကော်မတီ၏ စီမံကိန်း သုံးသပ်မှုအစည်းအဝေး | ၂၀၂၀.၇.၂၀ | ၂၀၂၀.၇.၂၀ | မလို | မလို | မလို | မလို | | | |

၁၀။ ကျေးရွာဖွံ့ဖြိုးရေးဦးစားပေးအစီအစဉ် (PC 3)

ပုံစံ - ၈ - ၃ ကျေးရွာဖွံ့ဖြိုးရေး ဦးစားပေးအစီအစဉ် (Form PC 3)

လမ်းညွှန်ချက်၊ အဆင့်(၃) ကျေးရွာဖွံ့ဖြိုးရေးမူဝါဒနှင့်အညီ အစီအစဉ်အရ ဦးစားပေးအစီအစဉ် အထောက်အကူပြု ကော်မတီသည် လူထုစည်းရုံးရေးပူးပေါင်းမှုအကူအညီဖြင့် ဤပုံစံကိုပြည့်စုံအောင် ဖြည့်သွင်းရမည်။

လူထုစည်းရုံးရေးပူးပေါင်းမှု အမည် နန်းသို့ကျေးရွာ :

နေ့စွဲ 17.7.18 စက်ဝန်းအား အမှတ်ခြစ်ပါ (✓) ငါးစက်ဝန်း(၁) စက်ဝန်း(၂) စက်ဝန်း(၃) စက်ဝန်း(၄)

ပြည်နယ်/ခရိုင် ကျွန်းဘွဲ့မြို့နယ် မြို့ ကျွန်းဘွဲ့ မြို့နယ် ကျေးရွာအုပ်စု ကျွန်းဘွဲ့ ကျေးရွာ ထိစားပျက်စီး

က။ အခက်အခဲအတားအဆီးများအားဆွေးနွေးခြင်း - ယခုလက်ရှိအခြေအနေတွင် ဤကျေးရွာဖွံ့ဖြိုးတိုးတက်ရေးအတွက် အဓိက အခက်အခဲအတားအဆီးများသည် မည်သည်များဖြစ်ပါသနည်း။ (အမျိုးသား/သမီး အနည်းဆုံးအခက်အခဲ ၅ ခုစီဖော်ပြပါ)

| အမျိုးသား အဖွဲ့မှ တင်ပြသောအခက်အခဲအတားအဆီးများ | အမျိုးသမီး အဖွဲ့မှတင်ပြသောအခက်အခဲအတားအဆီးများ |
|---------------------------------------------------------------------------------------------------------------|---------------------------------------------------------------------------------------------------------|
| ၁။ ထိစားပျက်စီးခြင်း၊ လမ်းပန်းဆက်သွယ်ရေး နှင့် ရေပေးစနစ်များ မရှိခြင်း၊ စားနပ်ရိက္ခာရေးရာများ မပြည့်စုံခြင်း။ | ၁။ ထိစားပျက်စီးခြင်း၊ ရေပေးစနစ် မရှိခြင်း၊ စားနပ်ရိက္ခာရေးရာများ မပြည့်စုံခြင်း။ |
| ၂။ ထိစားပျက်စီးခြင်း၊ လမ်းပန်းဆက်သွယ်ရေး နှင့် ရေပေးစနစ်များ မရှိခြင်း။ | ၂။ ရွာတွင်းရှိ မရေစာအောင် စွာသူ့သားများ လည်း ဝန်ထမ်းများ မရှိခြင်း။ |
| ၃။ ရွာတွင်းလမ်း မရှိခြင်း၊ ရေပေးစနစ် မရှိခြင်း၊ စားနပ်ရိက္ခာရေးရာများ မပြည့်စုံခြင်း။ | ၃။ စားနပ်ရိက္ခာရေးရာများ မပြည့်စုံခြင်း၊ စွာသူ့သားများ မရှိခြင်း၊ စားနပ်ရိက္ခာရေးရာများ မပြည့်စုံခြင်း။ |
| ၄။ စားနပ်ရိက္ခာရေးရာများ မပြည့်စုံခြင်း၊ စွာသူ့သားများ မရှိခြင်း။ | ၄။ ရွာတွင်းတိုင်း မရေစာအောင် စွာသူ့သားများ မရှိခြင်း၊ စားနပ်ရိက္ခာရေးရာများ မပြည့်စုံခြင်း။ |
| ၅။ | ၅။ ရွာတွင်းလမ်းပေးစနစ် မရှိခြင်း၊ စားနပ်ရိက္ခာရေးရာများ မပြည့်စုံခြင်း။ |
| ၆။ | ၆။ ရွာတွင်းလမ်းပေးစနစ် မရှိခြင်း၊ စားနပ်ရိက္ခာရေးရာများ မပြည့်စုံခြင်း။ |
| ၇။ | ၇။ |
| ၈။ | ၈။ |
| ၉။ | ၉။ |
| ၁၀။ | ၁၀။ |

ခ။ မျှော်မှန်းခြင်း - နောင်လာမည့် (၅)နှစ် အတွင်း ကျေးရွာဖွံ့ဖြိုးရေး မျှော်မှန်းလျာထားချက်များအား တင်ပြပါ။

| အမျိုးသားအဖွဲ့မှ တင်ပြသောမျှော်မှန်းချက်များ | အမျိုးသမီးအဖွဲ့မှ တင်ပြသောမျှော်မှန်းချက်များ |
|----------------------------------------------------------------------------------------------------------|-------------------------------------------------------------------------------------------------------------|
| ၁။ အိတ်ထောက် နှင့် လျှိုးကလေး၊ ဣန္ဒြေအား လမ်းကောင်းလာလျှင် ငွေချုပ်သားများလည်း ခန္ဓာလာ ဂုဏ်ဆင် ဖြေလာမည်။ | ၁။ အိတ်ထောက် နှင့် လျှိုးကလေး၊ ဣန္ဒြေအား ဆက်လက် ကောင်းလာလျှင် ငွေချုပ်သားများလည်း ခန္ဓာလာ ဂုဏ်ဆင် ဖြေလာမည်။ |
| ၂။ ဣန္ဒြေတံတားကောင်းလာလျှင် ငွေချုပ်သားများ ခန္ဓာလာ ဂုဏ်ဆင် ဖြေလာမည်။ | ၂။ စားနပ်ရိက္ခာလျှင် ဣန္ဒြေတံတားများ ကောင်းစေ နှင့် ခန္ဓာလာ ဂုဏ်ဆင် ဖြေလာမည်။ |
| ၃။ ဣန္ဒြေလမ်းကောင်းလာလျှင် ငွေချုပ်သားများ ခန္ဓာလာ ဂုဏ်ဆင် ဖြေလာမည်။ | ၃။ ဣန္ဒြေတံတားကောင်းလာလျှင် ငွေချုပ်သားများ ခန္ဓာလာ ဂုဏ်ဆင် ဖြေလာမည်။ |
| ၄။ စားနပ်ရိက္ခာလျှင် ငွေချုပ်သားများလည်း ခန္ဓာလာ ဂုဏ်ဆင် ဖြေလာမည်။ | ၄။ ဣန္ဒြေလမ်းကောင်းလာလျှင် ငွေချုပ်သားများလည်း ခန္ဓာလာ ဂုဏ်ဆင် ဖြေလာမည်။ |
| | ၅။ ဣန္ဒြေတံတားကောင်းလာလျှင် ငွေချုပ်သားများလည်း ခန္ဓာလာ ဂုဏ်ဆင် ဖြေလာမည်။ |
| | ၆။ ဣန္ဒြေလမ်းကောင်းလာလျှင် ငွေချုပ်သားများလည်း ခန္ဓာလာ ဂုဏ်ဆင် ဖြေလာမည်။ |
| | |
| | |
| | |
| | |
| | |

၈။ လူထုစီမံကိန်း၏ လာမည့် (၄) နှစ်အတွက် အကျုံးဝင်သော ဦးစားပေး ဖွံ့ဖြိုးတိုးတက်မှု လုပ်ငန်း အစီအစဉ်များအားဖော်ပြပါ။

| အဆင့် | ကျေးရွာအတွက် ဦးစားပေး ဖွံ့ဖြိုးတိုးတက်မှု လုပ်ငန်းစဉ်များ | အဆိုပြုသူ (အမျိုးသားများ/ အမျိုးသမီးများ/အမျိုးသား+ အမျိုးသမီး) | ခန့်မှန်းကုန်ကျစရိတ် | အကျိုးခံစားခွင့်ရှိသူ ခန့်မှန်းခြေ အရေအတွက် |
|-------|-----------------------------------------------------------|-----------------------------------------------------------------|----------------------|---------------------------------------------|
| ၁ | ဥက္ကဋ္ဌလမ်းဖွဲ့ခြင်း ခင်းလှိုင်။ | က + မ | ၁၈၀ သိန်း | ၁၃၀ |
| ၂ | ဥက္ကဋ္ဌလမ်းဖွဲ့ခြင်း ဇာတာ-ခင်းလှိုင် | က + မ | ၁၆၀ သိန်း | ၁၃၀ |
| ၃ | ဝိပဿနာ- ကျေးကလေး ဥက္ကဋ္ဌလမ်းဖွဲ့ခြင်း | က + မ | ၅၀၀ သိန်း | ၁၃၀ |
| ၄ | စောဇာတိဆေးကင်းရေး ဇာတာ (၂၃၀၂၀) | က + မ | ၁၀၈ သိန်း | ၁၃၀ |
| ၅ | ဆိုင်လမ်းဖွဲ့ခြင်း | မ | ၈၈ သိန်း | ၁၃၀ |
| ၆ | ဥက္ကဋ္ဌလမ်းဖွဲ့ခြင်း ဇာတာ-ခင်းလှိုင် | မ | ၁၆၀ သိန်း | ၁၃၀ |
| | | | | |
| | | | | |
| | | | | |
| | | | | |

ဃ၊ လူထုစီမံကိန်း၏ လာမည့် (၄) နှစ်အတွက် အကျုံးမဝင်သော ဦးစားပေး ဖွံ့ဖြိုးတိုးတက်မှု လုပ်ငန်း အစီအစဉ်များအားဖော်ပြပါ။

| အဆင့် | ကျေးရွာအတွက် ဦးစားပေး ဖွံ့ဖြိုးတိုးတက်မှု လုပ်ငန်းစဉ်များ | အဆိုပြုသူ (အမျိုးသားများ/ အမျိုးသမီးများ/ အမျိုးသား+ အမျိုးသမီး) | အခန်းကဏ္ဍ |
|-------|-----------------------------------------------------------|------------------------------------------------------------------|-----------|
| ၁ | | | |
| ၂ | | | |
| ၃ | | | |
| ၄ | | | |
| ၅ | | | |

ခေါင်းဆောင်၊ ကျေးရွာစီမံကိန်းအထောက်အကူပြုကော်မတီမှ အတည်ပြုသည်။

အမည် ဦးအောင်စိန် လက်မှတ် [Signature] နေ့စွဲ 4.9.18

ပုံစံ - ၀-၃ ကျေးရွာဖွံ့ဖြိုးရေး ဦးစားပေးအစီအစဉ် (Form PC 3)

လမ်းညွှန်ချက်၊ အဆင့်(၃)ကျေးရွာဖွံ့ဖြိုးရေးမှန်ချက်အစည်းအဝေးပြီးဆုံးသောအခါ ကျေးရွာစီမံကိန်း အထောက်အကူပြု ကော်မတီသည် လူထုစည်းရုံးရေးမှူးအကူအညီဖြင့် ဤပုံစံကိုပြည့်စုံအောင် ဖြည့်သွင်းရမည်။

လူထုစည်းရုံးရေးမှူး/ဝန်ထမ်း အမည် - **နန်းသူဇာဇိုး**

နေ့စွဲ - **၇.၆.၁၅** စက်ဝန်းအား အမှတ်ခြစ်ပါ (✓) စက်ဝန်း(၀)
 စက်ဝန်း(၂) စက်ဝန်း(၃) စက်ဝန်း(၄)

ပြည်နယ်/ခရိုင်: **ကရင်** မြို့နယ်: **ပျဉ်းဘွဲ့** ကျေးရွာအုပ်စု: **ကွမ်းတော** ကျေးရွာ: **စိတကတော်**

၀။ အခက်အခဲအတားအဆီးများအားဆွေးနွေးခြင်း - ယခုလက်ရှိအခြေအနေတွင်ဤကျေးရွာဖွံ့ဖြိုးတိုးတက်ရေးအတွက် အဓိကအခက်အခဲအတားအဆီးများသည် မည်သည်များဖြစ်ပါသနည်း။ (အမျိုးသား/သမီး အနည်းဆုံးအခက်အခဲ ၅ ခုစီဖော်ပြပါ)

အုပ်စုဖွံ့ဖြိုးရေးမှူးများမှ တင်ပြသောအခက်အခဲအတားအဆီးများ

| | |
|---------------------------------------------------------------------------------------|-------------------------------------------------------------------|
| ၁။ ရွာတွင်း လမ်းသည် မြို့ရပ်တွင် မွက်ဆင်သောကြောင့် ရွာသူ/သားများ သွားလာရခက်ခဲသည်။ | <input type="checkbox"/> ကျား: <input type="checkbox"/> ကျား: + မ |
| ၂။ ရွာတွင်း မြေကောက်ကြောင့် ရွာသူ/သားများ ရေရရှိရန် နည်းလမ်းမရှိခြင်း။ | <input type="checkbox"/> ကျား: <input type="checkbox"/> ကျား: + မ |
| ၃။ ဆေးပေးဆေးခြင်း မရှိသောကြောင့် ရွာသူ/သားများ ကျန်းမာရေး နှစ်စဉ် ဖွားမြင်ခြင်း။ | <input type="checkbox"/> ကျား: <input type="checkbox"/> ကျား: + မ |
| ၄။ ရွာတွင်း လမ်းပျက်စီးခြင်းကြောင့် ကုန်ပစ္စည်းများ ရောင်းချရန် ခက်ခဲခြင်း။ | <input type="checkbox"/> ကျား: <input type="checkbox"/> ကျား: + မ |
| ၅။ ရွာတွင်း တိရစ္ဆာန်များ ပျက်စီးခြင်းကြောင့် ရွာသူ/သားများ ကျန်းမာရေး ဖြစ်ပေါ်ခြင်း။ | <input type="checkbox"/> ကျား: <input type="checkbox"/> ကျား: + မ |

၁။ မျှော်မှန်းခြင်း- နောင်လာမည့် (၅) နှစ် အတွင်း ကျေးရွာဖွံ့ဖြိုးရေး မျှော်မှန်းလျာထားချက်များအား တင်ပြပါ။

အုပ်စုဖွံ့ဖြိုးရေးမှူးများမှ တင်ပြသောအခက်အခဲအတားအဆီးများ

| | |
|---------------------------------------------------------------------------------------|-------------------------------------------------------------------|
| ၁။ ရွာတွင်း လမ်းကောင်းလာလျှင် ရွာသူ/သားများ လမ်းသွားလာရ နည်းလမ်းမရှိပါ။ | <input type="checkbox"/> ကျား: <input type="checkbox"/> ကျား: + မ |
| ၂။ မြို့ရပ်လမ်းကြောင့် ရွာသူ/သားများ ကျန်းမာရေး ဖြစ်ပေါ်ခြင်း။ | <input type="checkbox"/> ကျား: <input type="checkbox"/> ကျား: + မ |
| ၃။ ဆေးပေးဆေးခြင်း မရှိသောကြောင့် ရွာသူ/သားများ ကျန်းမာရေး ဖြစ်ပေါ်ခြင်း။ | <input type="checkbox"/> ကျား: <input type="checkbox"/> ကျား: + မ |
| ၄။ ရွာတွင်း လမ်းပျက်စီးခြင်းကြောင့် ကုန်ပစ္စည်းများ ရောင်းချရန် ခက်ခဲခြင်း။ | <input type="checkbox"/> ကျား: <input type="checkbox"/> ကျား: + မ |
| ၅။ ရွာတွင်း တိရစ္ဆာန်များ ပျက်စီးခြင်းကြောင့် ရွာသူ/သားများ ကျန်းမာရေး ဖြစ်ပေါ်ခြင်း။ | <input type="checkbox"/> ကျား: <input type="checkbox"/> ကျား: + မ |

၈။ လူထုစီမံကိန်း၏ လာမည့် (၄)နှစ်အတွက် အကျုံးဝင်သော ဦးစားပေး ဖွံ့ဖြိုးတိုးတက်မှု လုပ်ငန်း အစီအစဉ်များအားဖော်ပြပါ။

| ဦးစားပေး အဆင့် သတ်မှတ်ချက် | ကျေးရွာအတွက် ဦးစားပေး ဖွံ့ဖြိုးတိုးတက်မှု လုပ်ငန်းစဉ်များ | အဆိုပြုသူ (အမျိုးသားများ/ အမျိုးသမီးများ/ အမျိုးသား+ အမျိုးသမီး) | အခန်းကဏ္ဍ | ခန့်မှန်း ကုန်ကျစရိတ် | အကျိုးခံစားခွင့်ရှိသူခန့်မှန်းခြေအရေအတွက် | | |
|----------------------------|-----------------------------------------------------------|------------------------------------------------------------------|-------------------------------|-----------------------|-------------------------------------------|----|--------|
| | | | | | ကျား | မ | ပေါင်း |
| ၁ | ကျေးရွာအတွက် အခြေခံအဆောက်အအုံများ ဆောက်လုပ်ခြင်း။ | အမျိုးသား + အမျိုးသမီး | လမ်းဖောက်ရေး | | 57 | 60 | 117 |
| ၂ | ကျေးရွာအတွက် အခြေခံအဆောက်အအုံများ ဆောက်လုပ်ခြင်း။ | အမျိုးသမီး | အခြေခံအဆောက်အအုံ | | 57 | 60 | 117 |
| ၃ | ကျေးရွာအတွက် အခြေခံအဆောက်အအုံများ ဆောက်လုပ်ခြင်း။ | အမျိုးသား + အမျိုးသမီး | ကျေးရွာအတွက် အခြေခံအဆောက်အအုံ | | 57 | 60 | 117 |
| ၄ | ကျေးရွာအတွက် အခြေခံအဆောက်အအုံများ ဆောက်လုပ်ခြင်း။ | အမျိုးသား + အမျိုးသမီး | လမ်းဖောက်ရေး | | 57 | 60 | 117 |
| ၅ | ကျေးရွာအတွက် အခြေခံအဆောက်အအုံများ ဆောက်လုပ်ခြင်း။ | အမျိုးသား + အမျိုးသမီး | လမ်းဖောက်ရေး | | 57 | 60 | 117 |

၉။ လူထုစီမံကိန်း၏ လာမည့် (၄) နှစ်အတွက် အကျုံးဝင်သော ဦးစားပေး ဖွံ့ဖြိုးတိုးတက်မှု လုပ်ငန်း အစီအစဉ်များအားဖော်ပြပါ။

| အဆင့် | ကျေးရွာအတွက် ဦးစားပေး ဖွံ့ဖြိုးတိုးတက်မှု လုပ်ငန်းစဉ်များ | အဆိုပြုသူ (အမျိုးသားများ/ အမျိုးသမီးများ/ အမျိုးသား+ အမျိုးသမီး) | အခန်းကဏ္ဍ |
|-------|-----------------------------------------------------------|------------------------------------------------------------------|-----------|
| ၁ | | | |
| ၂ | | | |
| ၃ | | | |
| ၄ | | | |
| ၅ | | | |

ခေါင်းဆောင်၊ ကျေးရွာစီမံကိန်းအထောက်အကူပြုကော်မတီမှအတည်ပြုသည်။

အမည် ဦးကျော်စိုး လက်မှတ် ဦး နေ့စွဲ 7.6.2019

မူပိုင်ခွင့် - ၈-၃ ကျေးရွာဖွံ့ဖြိုးရေး ဦးစီးဌာနအစဉ် (Form PC 3)

လမ်းညွှန်ချက်၊ အဆင့် (၃) ကျေးရွာဖွံ့ဖြိုးရေး မှတ်တမ်းအစည်းအဝေးပြီးဆုံးသောအခါ ကျေးရွာစီမံကိန်း အစီအစဉ်အကျဉ်းချုပ် တော်ဝင်ပြုစုရေးရာများအကျဉ်းချုပ် ဤကိစ္စကိုပြည့်စုံအောင် ဖြည့်သွင်းရမည်။

လူထုစည်းရုံးရေးမှူး/ဝန်ထမ်း အမည် **ဒုန်းရွှေစုဇော်**

နေ့စွဲ **၂၀၂၀.၀၆.၂၀** စက်ဝန်းအား အမှတ်ခြစ်ပါ (✓) စက်ဝန်း(၁) စက်ဝန်း(၂) စက်ဝန်း(၃) စက်ဝန်း(၄)

ပြည်နယ်/ခရိုင် **ကရင်** ခြံနယ် **ဖွဲ့စည်း** ကျေးရွာအုပ်စု **ကွမ်းတော** ကျေးရွာ **ထီးတောဟော်**

က၊ အခက်အခဲအတားအဆီးများအားဆွေးနွေးခြင်း - ယခုလက်ရှိအခြေအနေတွင်ဤကျေးရွာဖွံ့ဖြိုးတိုးတက်ရေးအတွက် အဓိကအခက်အခဲအတားအဆီးများသည် မည်သည့်အခြေအနေတွင်ရှိပါသနည်း။ (အမျိုးသား/သမီး အနည်းဆုံးအခက်အခဲ ၅ ခုစီဖော်ပြပါ)

အုပ်စုဖွဲ့စည်းမှုများမှ တင်ပြသောအခက်အခဲအတားအဆီးများ

| | |
|------------------------------------------------------------------------|----------------------------------------------------------------------------------------------------------------|
| ရွာတွင်းတံတား မကောင်း ဘေးအန္တရာယ် သွားလာရခက်ခဲခြင်း။ | <input type="checkbox"/> ကျား <input type="checkbox"/> မ <input checked="" type="checkbox"/> ကျား+မ |
| ရွာတွင်း လမ်းမကောင်း ဘေးအန္တရာယ် သွားလာရခက်ခဲခြင်း။ | <input type="checkbox"/> ကျား <input type="checkbox"/> မ <input checked="" type="checkbox"/> ကျား+မ |
| ရွာတွင်း မီးဖိုချောင်ရုံ အသုံးပြုမှု မပြည့်စုံခြင်း သွားလာရခက်ခဲခြင်း။ | <input type="checkbox"/> ကျား <input type="checkbox"/> မ <input type="checkbox"/> ကျား+မ |
| ဆေးပေးခန်း မရှိဘေးအန္တရာယ် ကျန်းမာရေး အန္တရာယ်ခက်ခဲခြင်း။ | <input type="checkbox"/> ကျား <input checked="" type="checkbox"/> မ <input type="checkbox"/> ကျား+မ |
| လယ်သွားတံတား မကောင်း ဘေးအန္တရာယ် သွားလာရခက်ခဲခြင်း။ | <input checked="" type="checkbox"/> ကျား <input type="checkbox"/> မ <input type="checkbox"/> ကျား+မ |
| ခင်းပျိုးဆေးမကောင်း ဘေးအန္တရာယ် စပါးအထွက်နှုန်းနည်းခြင်း။ | <input type="checkbox"/> ကျား <input checked="" type="checkbox"/> မ <input checked="" type="checkbox"/> ကျား+မ |

ခ၊ မျှော်မှန်းခြင်း- နောင်လာမည့် (၅) နှစ် အတွင်း ကျေးရွာဖွံ့ဖြိုးရေး မျှော်မှန်းလျာထားချက်များအား တင်ပြပါ။

အုပ်စုဖွဲ့စည်းမှုများမှ တင်ပြသောအခက်အခဲအတားအဆီးများ

| | |
|--------------------------------------------------|-----------------------------------------------------------------------------------------------------|
| လမ်းပန်းဆက်သွယ်ရေး ကောင်းမွန်လာစေရန်။ | <input type="checkbox"/> ကျား <input type="checkbox"/> မ <input checked="" type="checkbox"/> ကျား+မ |
| ကျွမ်းကျင်လမ်းညွှန်ရေးအဖွဲ့အစည်း ဖွဲ့စည်းပေးရန်။ | <input type="checkbox"/> ကျား <input type="checkbox"/> မ <input checked="" type="checkbox"/> ကျား+မ |
| ကျန်းမာရေးအန္တရာယ်ကင်းမွန်လာစေရန်။ | <input type="checkbox"/> ကျား <input type="checkbox"/> မ <input checked="" type="checkbox"/> ကျား+မ |
| စပါးအထွက်နှုန်း တိုးမြှင့်ပေးရန်။ | <input type="checkbox"/> ကျား <input type="checkbox"/> မ <input checked="" type="checkbox"/> ကျား+မ |
| ဘဏ္ဍာရေး ပိုမို တွင် ပိုမိုထိရောက်လာစေရန်။ | <input type="checkbox"/> ကျား <input type="checkbox"/> မ <input checked="" type="checkbox"/> ကျား+မ |

(က) အခက်အခဲအတားအဆီး များအား ဆွေးနွေးခြင်း -

| | |
|-------------------------------------------------------------------------------------------------------------------------|------------|
| <p>ဗဟုသုတအား နည်းခြင်း၊ ဖြောင့်မီးတေးအင်္ဂါရပ်များ ရောက်ချိန်တွင် ထိရောက်စွာ တွန့်ပြန်ဆောင်ရွက်မှုမလုပ်နိုင်ခြင်း ။</p> | <p>၈+၆</p> |
| <p>ကျောင်းဆရာမ နည်းစောကြောင့်^{အကြောင်း} ရှေးတွင် ထိရောက်မှုအား နည်းခြင်း ။</p> | <p>၈+၆</p> |

၈။ လူထုစီမံကိန်း၏ လာမည့် (၄) နှစ်အတွက် အကျုံးမဝင်သော ဦးစားပေး ဖွံ့ဖြိုးတိုးတက်မှု လုပ်ငန်း အစီအစဉ်များအားဖော်ပြပါ။

| ဦးစားပေး အဆင့် သတ်မှတ်ချက် | ကျေးရွာအတွက် ဦးစားပေး ဖွံ့ဖြိုးတိုးတက်မှု လုပ်ငန်းစဉ်များ | အဆိုပြုသူ (အမျိုးသားများ/ အမျိုးသမီးများ/ အမျိုးသား + အမျိုးသမီး) | အခန်းကဏ္ဍ | ခန့်မှန်း ကုန်ကျ စရိတ် | အကျိုးခံစားခွင့်ရှိသူခန့်မှန်းခြေအရေအတွက် | | |
|----------------------------|-----------------------------------------------------------|-------------------------------------------------------------------|--------------------|------------------------|-------------------------------------------|-----|--------|
| | | | | | ကျား | မ | ပေါင်း |
| ၁ | ဖွံ့ဖြိုးတိုးတက်ရေး အဖွဲ့ ဖွဲ့စည်းခြင်း။ | အမျိုးသား + အမျိုးသမီး | လမ်းပန်းဆက်သွယ်ရေး | ၂၅၀၀၀၀၀၀ | ၁၃၆ | ၁၃၄ | ၂၇၀ |
| ၂ | ကွန်ပျူတာ၊ လမ်းဆောက်ခြင်း။ | အမျိုးသား + အမျိုးသမီး | လမ်းပန်းဆက်သွယ်ရေး | ၁၀၀၀၀၀၀၀ | ၁၃၆ | ၁၃၄ | ၂၇၀ |
| ၃ | ဆေးကုသရေး ဖိလ်မရေး။ | အမျိုးသား + အမျိုးသမီး | မီးလင်းရေး | ၁၀၀၀၀၀၀၀ | ၁၃၆ | ၁၃၄ | ၂၇၀ |
| ၄ | ဆေးပေးခန်းတည်ဆောက်ခြင်း။ | အမျိုးသား + အမျိုးသမီး | ကုန်းမာရေး | ၁၀၀၀၀၀၀၀ | ၁၃၆ | ၁၃၄ | ၂၇၀ |
| ၅ | | | | | | | |

၉။ လူထုစီမံကိန်း၏ လာမည့် (၄) နှစ်အတွက် အကျုံးမဝင်သော ဦးစားပေး ဖွံ့ဖြိုးတိုးတက်မှု လုပ်ငန်း အစီအစဉ်များအားဖော်ပြပါ။

| အဆင့် | ကျေးရွာအတွက် ဦးစားပေး ဖွံ့ဖြိုးတိုးတက်မှု လုပ်ငန်းစဉ်များ | အဆိုပြုသူ (အမျိုးသားများ/ အမျိုးသမီးများ/ အမျိုးသား + အမျိုးသမီး) | အခန်းကဏ္ဍ |
|-------|------------------------------------------------------------------|-------------------------------------------------------------------|---------------|
| ၁ | စပါး မျိုးစေ့ကောင်းများ ရရှိရေး လုပ်ငန်း အကောင်အထည် ဖော်ပြခြင်း။ | အမျိုးသား + အမျိုးသမီး | ဒီဇယ်ပျိုးရေး |
| ၂ | ကျောင်း ဆရာမတစ်ဦး ခန့်ထားခြင်း။ | အမျိုးသား + အမျိုးသမီး | ပညာရေး |
| ၃ | မီးစား ဘဇာတန်း ချပေးခြင်း။ | အမျိုးသား + အမျိုးသမီး | မီးလင်းရေး |
| ၄ | | | |
| ၅ | | | |

မခင်းဆောင်၊ ကျေးရွာစီမံကိန်းအထောက်အကူပြုကော်မတီမှ အတည်ပြုသည်။

အမည် ဦးကျော်မိုးပိုင် လက်မှတ် [Signature] နေ့စွဲ ၁၂.၆.၂၀၂၀

အစည်းအဝေးမှတ်တမ်း

ကျေးရွာအမည် - ထီးကလေး

အချိန်/နေ့ရက် - ၇-၆-၂၀၁၇

ကျေးရွာအုပ်စုအမည် - ကွမ်းတော

နေရာ - ထီးကလေးရွာ၊ မြို့ကျော

အစည်းအဝေးပြုလုပ်ရခြင်းအကြောင်းအရာ - ပ... ဦးကျေးရွာ... က... ဝ... ..

ဆွေးနွေးချက်နှင့် ဆုံးဖြတ်ချက်

ပထမဦးစွာ စက်ကောက် ဖာသူများကို ၃၉-၁၁ ကောက်ယူခဲ့ပါသည်။
 ဆက်လက်ပြီး ကုန်ချိတ်ရေး ဖွဲ့စည်းမှု စတင် စီမံကိန်း ပြောကြား ခဲ့ပါသည်။
 ဦးကျော် ဖုတ်စုန်း ချီးမြှင့်မှု စတင် စီမံကိန်း အစား ဖြုတ်ပယ်ရခြင်းအား ရှည်လှား
 ချက်ကို ဖွဲ့စည်း ခဲ့ပါသည်။ ဦးကျော် စိန်တီ နှင့် စတင် ပြန်လည် စိတ်အား
 ခဲ့ကြပါသည်။ ဆက်လက်ပြီး ယခင်ကောက်နည်း ပညာ ဖွဲ့စည်း နှိမ်နင်း
 စက်တို့ အကြောင်း ကျေးရွာလူထုက စာတမ်းပတ် ဖြစ်ကြောင်း ပြန်လည်
 ဖွဲ့စည်းပါသည်။ ဦးကျော် စတင် စီမံကိန်း အစား ဖြုတ်ပယ်ရခြင်း ပြန်လည်
 ဖွဲ့စည်းခံစားမှုများကို ဖြစ်ရည်ဆွေးနွေး ခဲ့ကြပါသည်။ ဦးကျော်လျား၊ မ
 ဖြစ်မှု ကျေးရွာဖွဲ့စည်းရေး လုပ်ငန်းများ၊ ကောက်ခံမှုများ၊ ပြဿနာများ၏
 ထုတ်ဖော်ပါသည်။ ၁၂၅၅ ဝေသာ လုပ်ငန်းများကို မပေးအပ်ရန် ဦးကျော်
 ကျေးရွာစု ခဲ့ပါသည်။ ဦးကျော် ကော်မတီဝင် များ၏ ဖြစ်ရည် ဆွေးနွေး
 ဖြစ်စေသည် ဖြစ်ကြပါသည်။

ဦးဆောင်စီမံကိန်းဥက္ကဋ္ဌက ရွေးချယ်တင်ပြအကောင်အထည်ဖော်
ကြားကာက စည်းကမ်းချက်များ ရှိသော်လည်း ရွေးချယ်ရန် ဖြစ်သည်။

ဗဟိုဘဏ်က - ဒုတိယအကြိမ် - ဝန်ကြီး - အောင် - ၇-၆-၂၀၁၇

အကောင်အထည်ဖော်မှု - ဒုတိယအကြိမ် - ဝန်ကြီး - အောင် - ၇-၆-၂၀၁၇

၁၂။ ကဏ္ဍအလိုက်ဦးစားပေးဖွံ့ဖြိုးရေးလုပ်ငန်းစဉ်များ

ကဏ္ဍအလိုက်ဦးစားပေးလုပ်ငန်းချုပ်စာရင်း

ကျေးရွာအုပ်စုအမည်- ကွမ်လာ ဒုတိယ

ကျေးရွာအမည်- သီးတာတော်ကျေးရွာ

| ကဏ္ဍ | ဦးစားပေးအဆင့် | လုပ်ငန်းအမျိုးအစား | အဆိုပြုသူ | | | ခုနှစ် | ထောက်ပံ့သည့်အဖွဲ့အစည်း (သို့) ဌာန | မှတ်ချက် |
|----------------------------------------------------------------------------------------------------------|---------------|--------------------------------------------------------------------------|-----------|---|--------|--------|-----------------------------------|--------------|
| | | | ကျား | မ | ကျား+မ | | | |
| အခြေခံအဆောက်အအုံ (လမ်း၊ တံတား၊ ရေရရှိရေး၊ စီးလင်းရေး) | စဉ် | | | | | | | |
| | ၁။ | ရွာတွင်းလမ်း ၆၆ နှစ် | | | ✓ | ၂၀၂၃ | ၉၀၀ | ပျက်စီးနေပြီ |
| | ၂။ | ရွာတွင်း ကွန်ကရစ်တံတား ၁ ခု | | | ✓ | ၂၀၂၀ | ၉၀၀, ၀၀၀ | |
| | ၃။ | သီးတာတော် - ကုန်းကုန်း ပျံချင်းအင်္ဂါလမ်း ၈၀ နှစ် တား လမ်း ၁၆ နှစ် | | | | | | |
| | ၄။ | ဆုံလမ်းချောင်း | | | ✓ | ၂၀၂၁ | ၉၀၀, ၀၀၀ | |
| | ၅။ | ရွာတွင်းလမ်းအဆောက်အအုံ ကွန်ကရစ်တံတား ၁ ခု | | ✓ | | ၂၀၂၁ | ၉၀၀, ၀၀၀ | |
| လူမှုရေး၊ စီးပွားရေး၊ ကျန်းမာရေးနှင့် ဆိုင်သော လိုအပ်ချက်အဆောင် | ၁။ | ဆေးခန်းတည်ဆောက် ပေးရန် (၃၀ x ၂၀) | | | ✓ | ၂၀၂၁ | ၉၀၀, ၀၀၀ | |
| သက်ဝမ်းကျောင်းကဏ္ဍ ကျန်းမာရေးနှင့် ဆိုင်သော | | | | | | | | |
| အခြားကဏ္ဍ (ဌာနဆိုင်ရာများလွှဲပြောင်းနိုင်ခြင်းနှင့် အကောင်အထည်ဖော်ဆောင်ရွက်ပေးနိုင်ခြင်းမရှိသောလုပ်ငန်း) | | | | | | | | |

