



ပြည်ထောင်စုမြန်မာနိုင်ငံတော်အစိုးရ
 ဦးစီးဌာန၊ မွေးမြူရေးနှင့် ဆည်မြောင်းဝန်ကြီးဌာန
 ကျေးလက်ဒေသဖွံ့ဖြိုးတိုးတက်ရေးဦးစီးဌာန

National Community Driven Development Project
 လူထုမဟိုပြုခိမိကိန်း၊ လှိုင်းတွဲမြို့နယ်

ကျေးရွာဖွံ့ဖြိုးရေးအစီအစဉ်



ကွမ်တာကျေးရွာအုပ်စု
 ထီးထားဟော်ကျေးရွာ

မာတိကာ

<u>စဉ်</u>	<u>အကြောင်းအရာ</u>	<u>စာမျက်နှာ</u>
၁။	လှိုင်းဘွဲ့မြို့နယ်အခြေပြမြေပုံ	၁
၂။	ကျေးရွာမြေပုံ (တည်နေရာ)	၂
၃။	အုပ်စုတွင်ပါဝင်သော ကျေးရွာများစာရင်း	၃
၄။	ကျေးရွာအခြေခံအချက်အလက်များ (ကျေးရွာသမိုင်းကြောင်း)	၄
၅။	လူထုပူးပေါင်းပါဝင်သော လူမှုဆန်းစစ်ခြင်းနှင့် အကဲဖြတ်ခြင်း လုပ်ငန်းစဉ် (PSA/PRA) အကျဉ်းချုပ်ဇယား	၅
၆။	ကျေးရွာဖွံ့ဖြိုးရေးအစီအစဉ်အတွက်အသုံးပြုခဲ့သော PRA tools တစ်ခုချင်းစီအတွက် သုံးသတ်ချက်များ	
	၁။ ကျေးရွာလူမှုရေးနှင့်အရင်းအမြစ်ပြမြေပုံ (Social Map)	၆-၇
	၂။ ရာသီခွင်ပြပြကွဲဒီဇိုင်း (Seasonal Cleander)	၈-၉
	၃။ ဥစ္စာနေကြွယ်ဝမှုပြဇယား (Wealth Ranking)	၁၀-၁၁
	၄။ ကျား၊မ ပင့်ကူအိမ်သုံးသပ်ခြင်း (Cob Web)	၁၂-၁၃
	၅။ အရင်းအမြစ်အသုံးချမှုပုံစံပြဇယား (Asset Mapping)	၁၄-၁၆
	၆။ အဖွဲ့အစည်းချိတ်ဆက်မှုပြဇယား (Veen Diagram).....	၁၇-၁၈
၇။	ကော်မတီဝင်များရွေးချယ်ခြင်းနှင့် ကျေးရွာဖွံ့ဖြိုးရေးအစီအစဉ် ဆောင်ရွက်မှုမှတ်တမ်း	၁၉
၈။	ကျေးရွာအချက်အလက်များ (PC 1)	၂၀-၂၃
၉။	စီမံကိန်းစက်ဝန်းအချိန်ဇယား (PC 2)	၂၄
၁၀။	ကျေးရွာဖွံ့ဖြိုးရေးဦးစားပေးအစီအစဉ် (PC 3)	၂၅-၂၆
၁၁။	အစည်းဝေးမှတ်တမ်းများ	၂၇-၂၈
၁၂။	ကဏ္ဍအလိုက်ဦးစားပေးဖွံ့ဖြိုးရေးလုပ်ငန်းစဉ်များ	၂၉

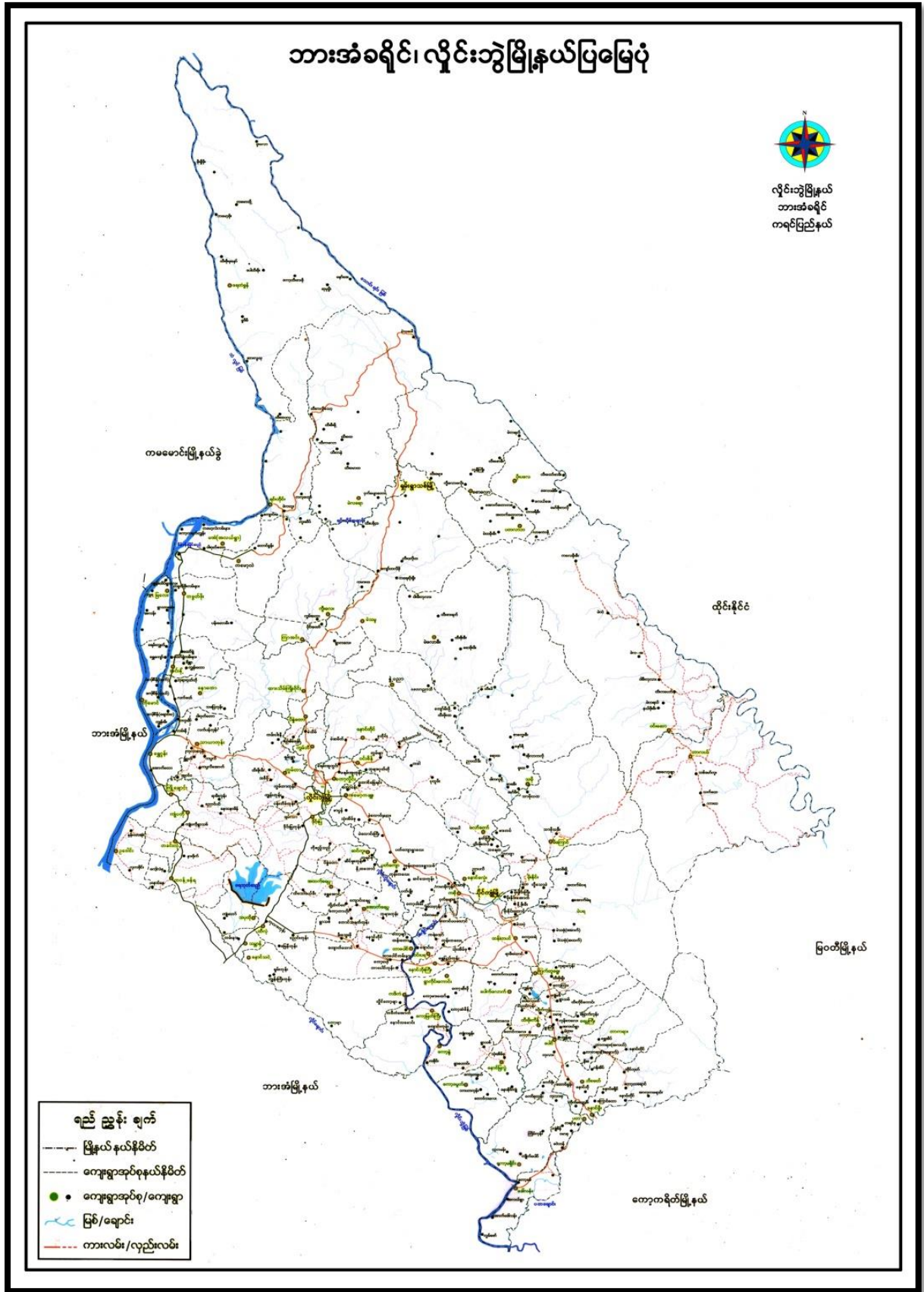

၂။ ကျေးရွာမြေပုံ (တည်နေရာ)



၃။ အုပ်စုတွင်ပါဝင်သော ကျေးရွာများစာရင်း

- ၁။ ကွမ်တာ
- ၂။ ကွမ်တာကုန်း
- ၃။ ကုန်းက
- ၄။ ထီးတာဝေ ဟာ်
- ၅။ ကမ်းပါးနီ
- ၆။ ရှမ်းရွာ
- ၇။ ထီးဖိုးခီး
- ၈။ သဒီးခို
- ၉။ ကျွန်းကုန်း
- ၁၀။ ပန်းတိမ်ကုန်း

၄။ ကျေးရွာအခြေခံအချက်အလက်များ (ကျေးရွာသမိုင်းကြောင်း)

ထိုက်တော်လျှောက်ပေးစွာသယံဇာတကြောင်း

ထိုက်တော်လျှောက်ပေးစွာကို ဖွင့်ခဲ့သော နှစ်ပေါင်း (၂၀၁၁) ခုနှစ်က စတင်တည်
ထောင်ခဲ့သည်။ ထိုက်တော်လျှောက်ပေးစွာကို အင်းဝိုင်း မြို့နယ်တွင် ဗိုလ်မှူးအရာရှိကြီးက
ထိုက်တော် ဖွဲ့စည်းခဲ့ပြီး နောက်ပိုင်း နှစ်ပေါင်းများစွာကို စတင် တည်ဆောက်
ခဲ့သည်။ နိမ့်ခြေ (၂၀) နှင့် (၃၀) နှင့် (၄၀) နှင့် (၅၀) နှင့် (၆၀) နှင့် (၇၀) နှင့် (၈၀) နှင့် (၉၀) နှင့်
ထိုက်တော် ဟုခေါ်ရခြင်းမှာ နှစ်ပေါင်းများစွာ ပေါ်ပေါက်လာပြီး ကရင် ယုံ
“ထိုက်တော်” ဟု နာမည်တွင်ပြီး နောက်ပိုင်းတွင် “ထိုက်တော်” ဟု ခေါ်တွင် လာ
ခဲ့ပါသည်။

ထိုက်တော်ကျေးရွာသည် ယခင် ကဆာဝင် ကျောက်ဖျားဟု ခေါ်ခဲ့ပါ။
ပညာသင်ကြားရန် အသင့်ကျောင်းကို သောကြာ နေ့ ဖွဲ့စည်းပြီး ဂုဏ်ထူးကျောင်း
တွင် သာ အသင့် ခဲ့သည်။ အသင့်သော ဝါးတွင် အရေးရန် ကျောက်တံ၊ ကျောက်
ဖြားဖြူ သာ အရေး ခဲ့သည်။ ဂုဏ်ထူးကျောင်းကို ဝါးခင်း၊ ဝါးကားသည် ဖြစ်
ဆောက်လုပ် ခဲ့သည်။ ဂုဏ်ထူးကျောင်း ကို အုန်းကြီး ကျောင်း နာမည် ဖြစ်ခဲ့ပြီး သော
လာဝါ နှစ်တန်းက ဖြစ်သည် ဖြစ် ဖြစ် ခဲ့သည်။ နေ့စဉ် ကိုယ်ထ ကျောင်းကို
ဖွင့် ခဲ့သော ဝါး နှစ်တန်းက ဝါးကျောင်း ဖြစ်စတင် တည်ဆောက် ခဲ့သည်။

ကမ်းပါး နှင့် ဖြစ်သော အရာမှ ခေါ် ခြီး ခြီး က ဆရာ နာမည် ကျောင်းသား များ က
ပညာသင်ကြား ပေးစွာ များ များ ရှိ ခဲ့ သည်။ နှစ်ပေါင်းများစွာ ကို ယခု နှစ် (၂၀၁၀)
တွင် ကျောင်းဆရာ (၂၀) ခု နှင့် နေ့စဉ် ချမ်း ခဲ့သည်။

ထိုက်တော် ကျေးရွာသည် ယခင်က နိမ့်ခြေ (၂၀) နှင့် (၃၀) နှင့် (၄၀) နှင့် (၅၀) နှင့် (၆၀) နှင့် (၇၀) နှင့် (၈၀) နှင့် (၉၀) နှင့်
စတင်တည်ဆောက် ခဲ့ သော ရွာသည် ယခု နှစ် ခု တွင် နိမ့်ခြေ (၄၅) နှင့် နိမ့်ခြေ
ခု (၅၀) နှင့် နိမ့်ခြေ (၆၀) ဖြစ်သည်။ ထိုက်တော် ကျေးရွာ သုံး ဘား ကား ယိုး သည် ဝန်ထုပ်
သာ ကိုး ကွယ် ဖြစ်ပြီး စကောလဂုဏ် ဂုဏ်ထူး တစ် ခု တစ် ခု သာ ချမ်း ခဲ့ ဖြစ် ပါ သည်။

ရွေးချယ် ပေး ဖြစ် သူ
ခေါ် ခြီး သူ က ခေါ်

၅။ လူထုပူးပေါင်းပါဝင်သော လူမှုဆန်းစစ်ခြင်းနှင့် အကဲဖြတ်ခြင်းလုပ်ငန်းစဉ် အကျဉ်းချုပ်ဇယား

လူထု ပါဝင်မှု အစီအစဉ်

လူမှုဆန်းစစ်ချက် (PRA) နှင့် အခြေခံဆိုင်ရာ အချက်အလက်များ

အချက်အလက် = ထီးတက်

အချက်အလက် = ကွယ်တက်

အမျိုးအမည်	အကျဉ်းချုပ်ဖော်ပြချက်	စာရင်းအင်း		ပေါ်လွင်မှု
		အရက်	မ	
	လူမှုဆန်းစစ်ခြင်းအခြေပြုခြင်းနှင့် ဆန်းစစ်ချက်များ	၅	၇၂	
	အခြေခံဆိုင်ရာ အချက်အလက်များနှင့် ဆန်းစစ်ချက်များ	၅	၁၂	
	ကျေးရွာအုပ်စုအဖွဲ့အစည်းနှင့် ပါဝင်မှုများအား ပူးတွဲ၍ ဆန်းစစ်ခြင်း၊ နှိုင်းယှဉ်ခြင်းနှင့် ဆန်းစစ်ခြင်း	၅	၁၂	
	အချက်အလက် ပြုစုမှုနှင့် ဆန်းစစ်ချက်များ	၅	၁၂	
	ပူးတွဲဆိုင်ရာ အချက်အလက်များနှင့် ဆန်းစစ်ချက်များ	၅	၁၂	
	မင်းပိုင် (ကျေးရွာအုပ်စု) ပြင်ပအဖွဲ့အစည်းများ ချိတ်ဆက်မှု (အခြေခံ) ဆန်းစစ်ချက်များ	၅	၁၂	

၆။ ကျေးရွာဖွံ့ဖြိုးရေးအစီအစဉ်အတွက်အသုံးပြုခဲ့သော PRA tools
တစ်ခုချင်းစီအတွက် သုံးသတ်ချက်များ

၁။ ကျေးရွာလူမှုရေးနှင့်အရင်းအမြစ်ပြင်ပမြေပုံ (Social Map)

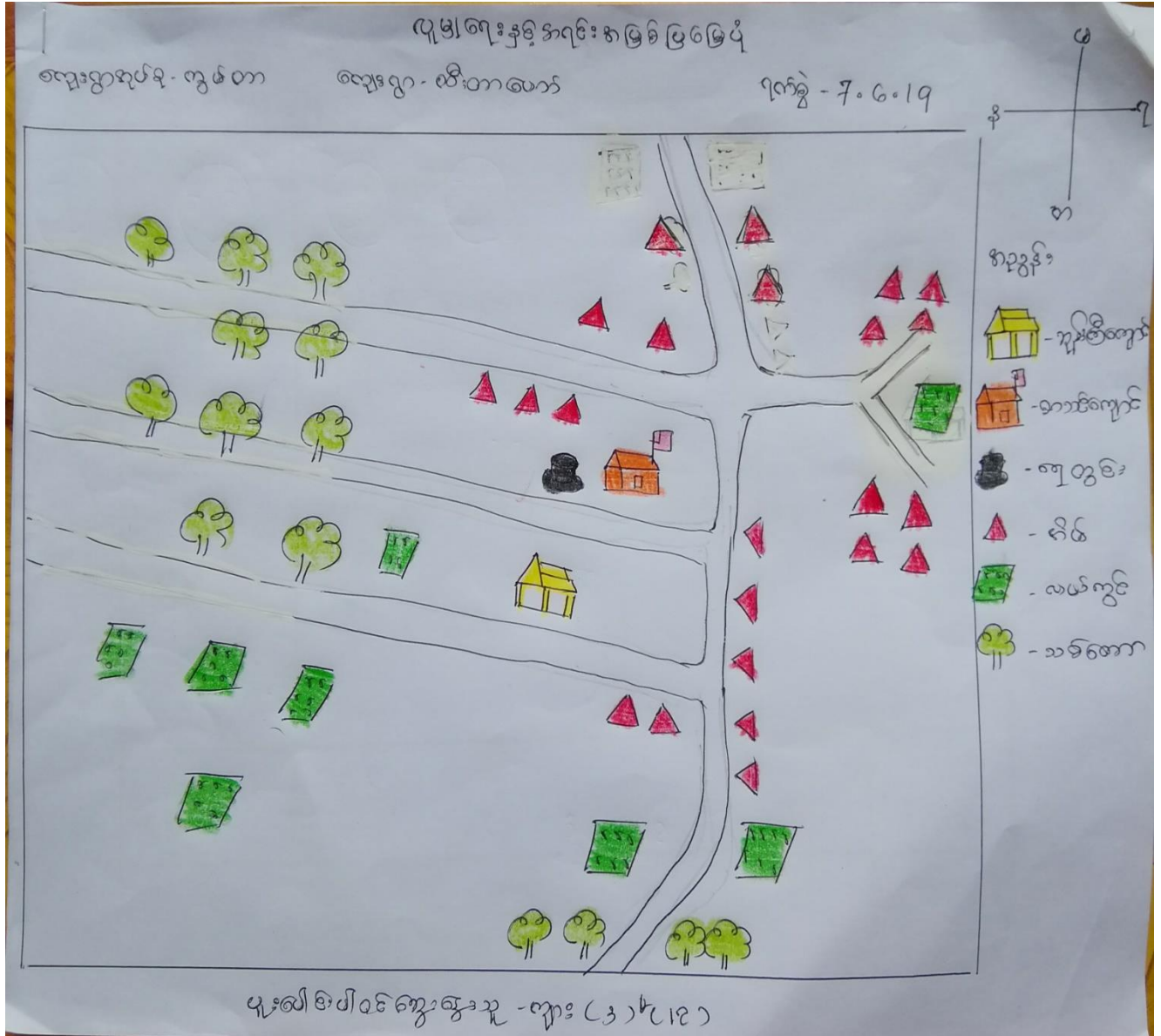

၂။ ရာသီခွင်ပြုပြင်မှု (Seasonal Cleander)

ရာသီခွင်ပြုပြင်မှု

လေ့လာရေးအုပ်စု - ကွယ်တက လေ့လာရေး - ထီးတောဟော် မြို့နယ် - ပျဉ်းမနွ ရက်စွဲ - ၇.၆.၂၀၁၇

အကြောင်းအရာ	တစ်ချိုး	တဆူနီ	ဒုယုနီ	ဝါဆို	ဝါခေါင်	ဆက်သယုနီ	စိတင်း	တပို့ဆက်	မာခို	တပို့ဆွဲ	တဆါး
ရာသီဥတု											
မြစ်ပျိုးရေ									-	-	-
ရေအမြို့ဖျာ											
ပွဲတော်		-	-		-	-					
ဝင်ရက် / ဖွက်ရက်											
အားလပ်ချိန်											

ပူးပေါင်းပါဝင်ဆောင်ရွက်ခဲ့ကြောင်း - ရှေးဦးစွာ (၁၂)

၄။ ကျားမ ပင့်ကူအိမ်သုံးသပ်ခြင်း (Cob Web)

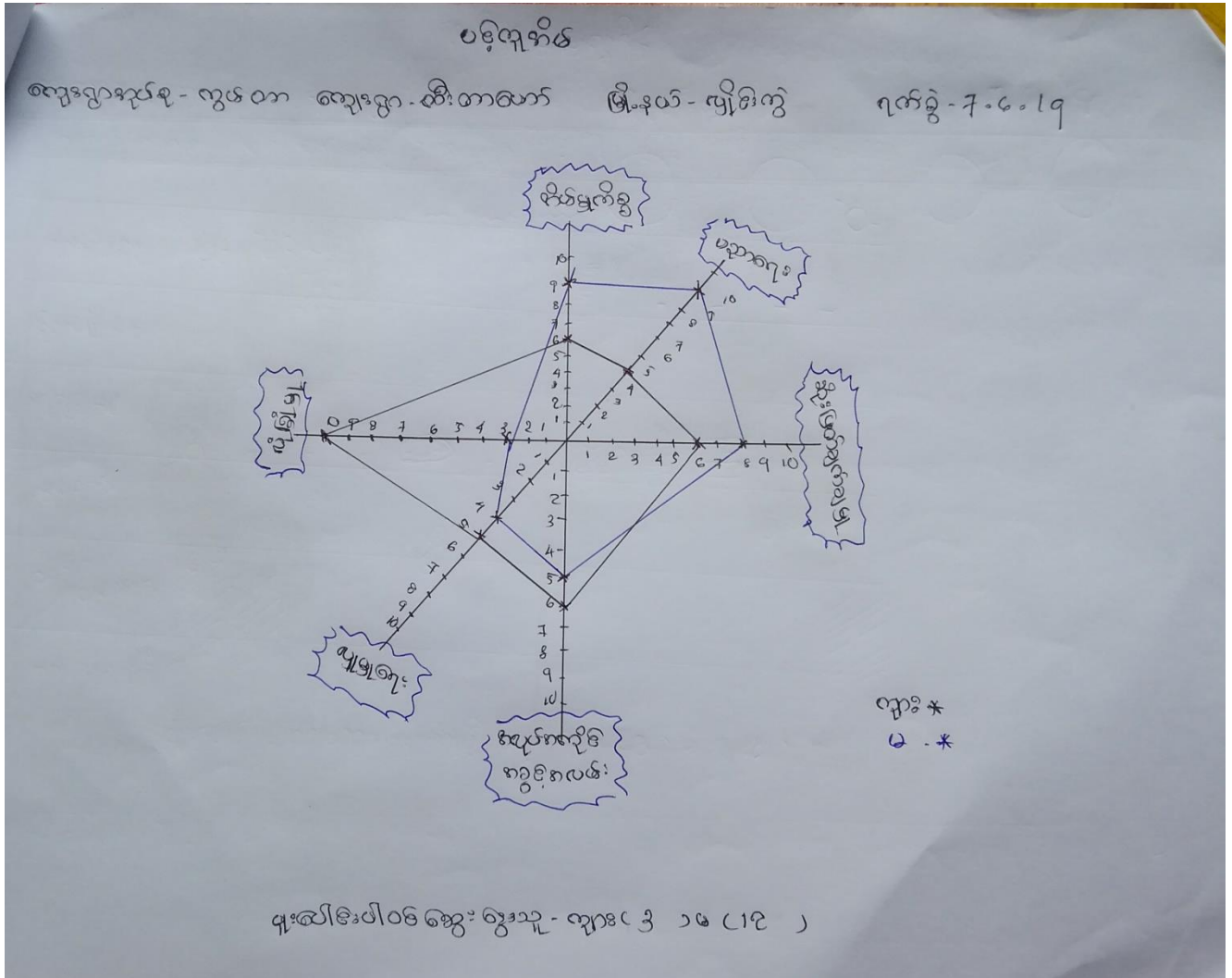

ပဋိကူကိမ်

ဆွေးနွေးခြင်းနှင့်ဆန်းစစ်ခြင်း

ကျေးဇူးတင်စွာ - ကွမ်တာ ကျေးဇူးတင်စွာ ထိုက်စွာ ရက်စွဲ - ၁၇.၆.၂၀

- * အမျိုးသား၊ အမျိုးသမီးများ၏ အဆိုးကဏ္ဍနှင့် အခြေခံဓါတ် အားပဋိကူကိမ် ဖြစ်သုံးသပ်ရာတွင် ၊ ကိမ်မျက်စိ ၊ ပညာရေး ၊ ဆုံးဖြတ်ချက်ချမှတ် အာရုံစိုက်မှုနှင့် အခွင့်အလမ်း ၊ ယုတ္တရား နှင့် လုံခြုံမှု စသည်တို့ကို များစွာ အာရုံစိုက်ရမည်။
- * အမျိုးသားများသည် ၊ လုံခြုံမှု ၊ ယုတ္တရား ၊ အာရုံစိုက်မှုနှင့် အခွင့်အလမ်း တွင် အမှတ် များစွာ ရှိပြီး ၊ အမျိုးသမီးများသည် ၊ ကိမ်မျက်စိ ၊ ပညာရေး ၊ ဆုံးဖြတ်ချက်ချမှတ် တို့တွင် အမှတ် များစွာ ရှိသည်။
- * အမျိုးသမီးနှင့် အမျိုးသား ကွာခြားချက်ကြောင့် တို့တော်လာစေရန် အမျိုးသမီး များအား အာရုံစိုက်ခြင်း ၊ လက်တွေ့စစ်ဆေးခြင်းဖြင့် ယုံကြည်မှုတည်ဆောက်ပေးရမည်။

ပူးပေါင်းပါဝင်ဆွေးနွေးသူများ (၁၃) ဦး

အရင်းအမြစ်အသုံးချမှုပုံစံပြဇယား

ကျေးရွာအုပ်စု - ကွတ်တာ

ကျေးရွာ - ကီးတာပတ်



+



- ဘုန်းကြီးကျောင်း
- စာသင်ကျောင်း
- ရေတွင်း
- လမ်း
- သင်္ချိုင်း

ပူးပေါင်းစီမံခန့်ခွဲရေးအဖွဲ့ - ကျေး (၃) ၁၀ (၂၂)

ကျွမ်းကျင်မှု အခြေခံ အုပ်စု အဖွဲ့အစည်း

ကျွမ်းကျင်မှု အုပ်စု - အဖွဲ့အစည်း

ကျွမ်းကျင်မှု - အဖွဲ့အစည်း



+



• ရေတွင်း

• ကျွမ်းကျင်မှု အဖွဲ့အစည်း

• အဖွဲ့အစည်း

• အဖွဲ့အစည်း

• အဖွဲ့အစည်း

ကျွမ်းကျင်မှု အဖွဲ့အစည်း အဖွဲ့အစည်း (၁) (၂)

၇။ ကော်မတီဝင်များရွေးချယ်ခြင်းနှင့် ကျေးရွာဖွံ့ဖြိုးရေးအစီအစဉ် ဆောင်ရွက်မှုမှတ်တမ်း



၈။ ကျေးရွာအချက်အလက်များ(PC 1)

ပုံစံ - ၈ - ၁ ကျေးရွာအခြေခံအချက်အလက်များ (Form PC 1)

လမ်းညွှန်ချက်၊ ကျေးရွာတစ်ရွာသို့ ပထမဆုံးမိတ်ဆက်ခရီးသွားရောက်သောအခါ လူထုစည်းရုံး ကျေးရွာခေါင်းဆောင်များအားကျေးရွာအချက်အလက်များကိုမေတ္တာရပ်ခံ၍တောင်းခံရသည်။ ဤအချက်အလက်များကိုစီမံကိတ်အစည်းဝေးမတိုင်မီတောင်းခံရမည်။ စီမံကိန်းမိတ်ဆက်အစည်းဝေးတွင် လူထုစည်းရုံးရေးမှူးသည် ဤအချက်အလက်စစ်ဆေးပြီး မှန်ကန်အောင်ပြုလုပ်ရမည်။ ပြီးနောက်တွင် လူထုစည်းရုံးရေးမှူးမှ သတင်းအချက်အလက်ထဲသို့ Tablets ဖြည့်သွင်းရမည်။

ကျေးရွာခေါင်းဆောင် အမည် ဦးကျော်စိုးဟိန်	ကျေးရွာခေါင်းဆောင်၏ ဖုန်းနံပါတ် ၀၇၈၇၄၇၆၇၈၄၀	လူထုစည်းရုံးရေးမှူး၏အမည်
ပြည်နယ်၊ တိုင်းဒေသကြီး ကရင်	မြို့နယ် ဖျိုင်ဘွဲ့	ကျေးရွာအုပ်စု ကွမ်က
		ကျေးရွာ လိဏာဟော်

ကားလူဦးရေ

လူမျိုးစု	အိမ်ထောင်စုအရေအတွက်	ကိုးကွယ်သည့်ဘာသာ	အိမ်ထောင်စုအရေအတွက်
လူမျိုးစု (၁) မြန်မာကရင်	၄၄ (၄၄) ၄၁	ဘာသာ (၁) ဗုဒ္ဓဏာသာ	၃၃
လူမျိုးစု (၂) -----		ဘာသာ (၂) ဗုဒ္ဓဏာသာ	၂
လူမျိုးစု (၃) -----		ဘာသာ (၃) -----	
လူမျိုးစုရော -----		ဘာသာရော -----	
အခြား			
	အရေအတွက်		
မသန်စွမ်းသူများ	၅		
သက်ကြီးရွယ်အိုများ (၆၅ နှစ် နှင့် အထက်)	၉		
စစ်ဘေးရှောင်			

	အမျိုးသား(အရေအတွက်)	အမျိုးသမီး(အရေအတွက်)	စုစုပေါင်းအရေအတွက်
လူဦးရေ	၁၃၉	၁၃၄	၂၇၃
လူမျိုးစု (၁)-----			
လူမျိုးစု (၂)-----			
လူမျိုးစု (၃)-----			
အခြား			
အိမ်ထောင်ဦးစီး	၅၇	၄	၄၄

(ခ)အခြေခံအဆောက်အအုံ အသုံးအဆောင်များ

စာသင်ကျောင်း	အမှတ် ခြစ်ပါ	ကျန်းမာရေး	အမှတ် ခပ်ပါ	ဘာသာရေးအဆောက် အအုံများ	အမှတ် ခြစ်ပါ
အထက်တန်းကျောင်း	<input type="checkbox"/>	ဆေးရုံ	<input type="checkbox"/>	စေတီ	<input checked="" type="checkbox"/>
အလယ်တန်းကျောင်း	<input type="checkbox"/>	ကျန်းမာရေးဌာန	<input type="checkbox"/>	ဘုန်းကြီးကျောင်း	<input checked="" type="checkbox"/>
မူလတန်းကျောင်း	<input checked="" type="checkbox"/>	ကျန်းမာရေးဌာနခွဲ	<input type="checkbox"/>	ဟိန္ဒူဘုရားကျောင်း	<input type="checkbox"/>
မူကြိုကျောင်း	<input type="checkbox"/>	ဆေးပေးခန်း	<input type="checkbox"/>	ခရစ်ယာန်ကျောင်း	<input type="checkbox"/>
အခြား	<input type="checkbox"/>	အခြား	<input type="checkbox"/>	ဗလီ	<input type="checkbox"/>
				အခြား	<input type="checkbox"/>
မှတ်ချက်		မှတ်ချက်		မှတ်ချက်	

(ဂ) ကျွမ်းကျင်သူများမှတ်တမ်း (ကျေးရွာတွင်နေထိုင်သော သို့မဟုတ် တခြားရွာမှလာရောက်သောကျွမ်းကျင်သူများ)

(၁) စာသင်ကျောင်း			(၂) ကျန်းမာရေး			(၃) လက်မှုပညာရှင်	
	ရွာတွင်နေထိုင်သူ	အခြားရွာမှလာသူ		ရွာတွင်နေထိုင်သူ	အခြားရွာမှလာသူ		ရွာတွင်နေထိုင်
မူလတန်းပြဆရာ/မ	<input type="checkbox"/>	<input checked="" type="checkbox"/>	ဆရာဝန်	<input type="checkbox"/>	<input type="checkbox"/>	လက်သမား	<input checked="" type="checkbox"/>
အထက်တန်းပြဆရာ/မ	<input type="checkbox"/>	<input type="checkbox"/>	လက်ထောက်ကျန်းမာရေးမှူး	<input type="checkbox"/>	<input type="checkbox"/>	ပန်းရံ	<input checked="" type="checkbox"/>
အလယ်တန်းပြဆရာ/မ	<input type="checkbox"/>	<input type="checkbox"/>	အမျိုးသမီးကျန်းမာရေးဆရာမ	<input type="checkbox"/>	<input type="checkbox"/>	လျှပ်စစ်ကျွမ်းကျင်၊ မီးသမား	<input type="checkbox"/>
မူကြိုဆရာ/မ	<input type="checkbox"/>	<input type="checkbox"/>	သားဖွားဆရာမ	<input type="checkbox"/>	<input type="checkbox"/>	ရေပိုက်သွယ်သူ	<input type="checkbox"/>
အခြား	<input type="checkbox"/>	<input type="checkbox"/>	ပြည်သူ့ကျန်းမာရေးလုပ်သား	<input type="checkbox"/>	<input type="checkbox"/>	စက်ပြင်ဆရာ	<input type="checkbox"/>
မှတ်ချက်			မှတ်ချက်			မှတ်ချက်	

(ဃ) ကျေးရွာသို့ ရောက်ရှိနိုင်သည့်လမ်းအခြေအနေ / ကျေးရွာတစ်ရွာသည် ၎င်း၏ကျေးရွာအုပ်စုနှင့် ဆက်သွယ်ထားသောလမ်းအခြေအနေ (အောက်ပါတို့ကိုပိုင်းပါ)

ကျောက်ကြမ်းလမ်း: _____ ကတ္တရာလမ်း: _____ ကွန်ကရစ်လမ်း: _____ မော်တော်ဆိုင်ကယ်လမ်း: _____
 ကျောက်ခင်းလမ်း: မြေသားလမ်း လူသွားလမ်း: _____ အခြား: _____

(င) ကျေးရွာဖွံ့ဖြိုးမှုစီမံချက်

- (၁) လူထုပဟိုပြုစီမံကိန်းမဝတင်မှီ ဤကျေးရွာတွင်ကျေးရွာဖွံ့ဖြိုးမှုစီမံချက်ရှိခဲ့ပါသလား? ပိုင်းပါ
(ရှိပါသည်/မရှိပါ/မသိပါ)
- (၂) ရှိခဲ့ပါလျှင် ဤစီမံချက်ကို မည်သည့် ခုနှစ်တွင်ပြင်ဆင်ခဲ့ပါသနည်း? ၂၀၁၃
နှစ်-----/မသိပါ
- (၃) ဤစီမံချက်ကို မြို့နယ်မှအတည်ပြုခဲ့ပါသလား? (ရှိပါသည်/မရှိပါ/မသိပါ)

(စ) ခရီးအကွာအဝေး

(၁) ဤကျေးရွာ၏ပဟိုမှ၎င်းကျေးရွာအုပ်စု၏ပဟိုအထိခရီးမိုင်မည်မျှကွာဝေးသနည်း? မိုင်---၄---/မသိပါ

(၂) ဤကျေးရွာမှ ၎င်းကျေးရွာအုပ်စုပဟိုအထိသွားလာရာတွင်ကြာမြင့်သည့်အချိန်။

ခြောက်သွေ့ရာသီတွင်ကြာချိန်--- ၄၅ --- မိနစ်/တော်လာဂျီ/မော်တော်ဆိုင်ကယ်/ခြေလျင်/လား/မော်တော်ဘုတ်/

အခြား: -----

မိုးရာသီတွင်ကြာချိန်--- ၁၅၅ --- မိနစ်/တော်လာဂျီ/မော်တော်ဆိုင်ကယ်/ခြေလျင်/လား/မော်တော်ဘုတ်/

အခြား: -----

(ဆ) ပတ်ဝန်းကျင်ဆိုင်ရာသဘာဝဘေးအန္တရာယ်

ဤကျေးရွာတွင်ရေကြီးခြင်းကဲ့သို့ သဘာဝဘေးအန္တရာယ်ကျရောက်ဖူးခြင်း ရှိပါသလား။

မရှိပါ ရှိပါသည် ရှိလျှင်ဖော်ပြပါ-----

(ဇ) ကျေးရွာတွင် ဖွဲ့စည်းထားသော အဖွဲ့အစည်းများ

လူထုပဟိုပြုစီမံကိန်းမတိုင်မီ ဤကျေးရွာတွင် ကျေးရွာဖွံ့ဖြိုးရေးအတွက် အစိုးရ(သို့)ရွာသားများကိုယ်တိုင်(သို့) စီမံကိန်းတစ်ခုခု ဖွဲ့စည်းထားသည့် အဖွဲ့အစည်းများရှိပါသလား။

(၁) -----

(၂) -----

(ဈ) အထွေထွေအုပ်ချုပ်ရေး ဦးစီးဌာန (GAD) မှ မှတ်တမ်းတင်ထားခြင်း

ဤကျေးရွာသည် အထွေထွေအုပ်ချုပ်ရေး ဦးစီးဌာန (GAD) မှ မှတ်တမ်းတင်ထားမှု ရှိပါသလား။

မရှိပါ ရှိပါသည်

မှတ်ချက် - ဖျောက်ထားဆဲ ဖြစ်ပါသည်။

ကျေးရွာခေါင်းဆောင်

အမည် ဦးကျော်စိုးမာရ်

လက်မှတ် မှ ဇန.စွဲ : ၂၄.၅.၂၀၁၇

လူထုစည်းရုံးရေးမှူး

အမည် နန်းသူဇာအိ

လက်မှတ် [Signature] ဇန.စွဲ ၂၄.၅.၂၀၁၇

၉။ စီမံကိန်းစက်ဝန်းအချိန်ဇယား(PC 2)

ပုံစံ - ၈ - ၂ - စီမံကိန်းစက်ဝန်းအချိန်ဇယား (PC 2)

လမ်းညွှန်ချက်၊ သက်ဆိုင်ရာလူထုစည်းရုံးရေးမှူး/လက်ထောက်နည်းပညာမှူးများမှ	စီမံကိန်းစက်ဝန်းအဆင့်တစ်ခုစီပြီးစီးတိုင်း ကျေးရွာနှင့် ကျေးရွာအုပ်စုအတွက်
ခန့်မှန်းချက် ခြည့်သွင်းရမည်။	
ပေးပို့ရမည့်နေ့ရက်/ရက်စွဲအား အမည် နန်းသုဇာဇ်	
၇.၆.၂၀၁၇	စက်ဝန်းအားအမှတ်ခြိပ်ပါ <input type="checkbox"/> စက်ဝန်း(၁) <input type="checkbox"/> စက်ဝန်း(၂) <input type="checkbox"/> စက်ဝန်း(၃) <input type="checkbox"/> စက်ဝန်း(၄)
ပြင်ဆင်/ထိုး ကရင်	မြို့နယ် ဗျင်းဂွံ
	ကျေးရွာအုပ်စု တွယ်တာ
	ကျေးရွာ လှိုင်တာလက်

စီမံကိန်းအမျိုးအမည်/အစဉ်များ	နေ့စွဲ		အစည်းအဝေးတွင်တက်ရောက်သူအရေအတွက်					အိမ်ထောင်စုပေါင်း	အိမ်ထောင်စု %
	စတင်သည့်နေ့	ပြီးဆုံးသည့်နေ့	အမျိုးသားအရေအတွက်	အမျိုးသမီးအရေအတွက်	အိမ်ထောင်စုအရေအတွက်	လူမျိုးစုတက်ရောက်သူအရေအတွက်နှင့် လူမျိုးစုအမည်			
ကျေးရွာစီမံကိန်း စီမံကိန်းအစည်းအဝေး	၇.၆.၂၀၁၇	၇.၆.၂၀၁၇	၆	၂၄	၃၀	၃၀ ၁၈၈၈၈၇၆	၄၄		
ကျေးရွာစွဲမြဲရေး စီမံကိန်းရေးဆွဲခြင်းအစည်းအဝေး	၇.၆.၂၀၁၇	၇.၆.၂၀၁၇	၆	၂၄	၃၀	၃၀ ၁၈၈၈၈၇၆	၄၄		
ကျေးရွာအုပ်စု လုပ်ငန်းဆုံးဖြတ်ချက်ချသည့် အစည်းအဝေး									
မြို့နယ်အဆင့် စီမံကိန်းရေးဆွဲရေး နှင့် အကောင်အထည်ဖော်ရေးကော်မတီ၏ စီမံကိန်း သုံးသပ်မှု အစည်းအဝေး			လုပ်	လုပ်	လုပ်	လုပ်			
မြို့နယ် စီမံကိန်းရေးဆွဲရေး နှင့် အကောင်အထည်ဖော်ရေး ကော်မတီ၏ဆုံးဖြတ်ချက်ကို ရွာသို့ အသိပေး အကြောင်းကြားသည့် အစည်းအဝေး	၁၃.၇.၂၀၁၇	၁၃.၇.၂၀၁၇							
စီမံကိန်းလုပ်ငန်းစွဲစံချက်ရေးဆွဲခြင်း အစည်းအဝေး									
စီမံကိန်းလုပ်ငန်း အကောင်အထည်ဖော်ရေးအစီအစဉ် ရေးဆွဲခြင်း									

၈။ လူထုစီမံကိန်း၏ လာမည့် (၄)နှစ်အတွက် အကျုံးဝင်သော ဦးစားပေး ဖွံ့ဖြိုးတိုးတက်မှု လုပ်ငန်း အစီအစဉ်များအားဖော်ပြပါ။

ဦးစားပေး အဆင့် သတ်မှတ်ချက်	ကျေးရွာအတွက် ဦးစားပေး ဖွံ့ဖြိုးတိုးတက်မှု လုပ်ငန်းစဉ်များ	အဆိုပြုသူ (အမျိုးသားများ/ အမျိုးသမီးများ/ အမျိုးသား+ အမျိုးသမီး)	အခန်းကဏ္ဍ	ခန့်မှန်း ကုန်ကျစရိတ်	အကျိုးခံစားခွင့်ရှိသူခန့်မှန်းခြေအရေအတွက်		
					ကျား	မ	ပေါင်း
၁	ကျေးရွာအတွက် အခြေခံအဆောက်အအုံများ ဆောက်လုပ်ခြင်း။	အမျိုးသား + အမျိုးသမီး	လမ်းဖောက်ရေး		57	60	117
၂	ကျေးရွာအတွက် အခြေခံအဆောက်အအုံများ ဆောက်လုပ်ခြင်း။	အမျိုးသမီး	အခြေခံအဆောက်အအုံ		57	60	117
၃	ကျေးရွာအတွက် အခြေခံအဆောက်အအုံများ ဆောက်လုပ်ခြင်း။	အမျိုးသား + အမျိုးသမီး	ကျေးရွာအတွက် အခြေခံအဆောက်အအုံ		57	60	117
၄	ကျေးရွာအတွက် အခြေခံအဆောက်အအုံများ ဆောက်လုပ်ခြင်း။	အမျိုးသား + အမျိုးသမီး	လမ်းဖောက်ရေး		57	60	117
၅	ကျေးရွာအတွက် အခြေခံအဆောက်အအုံများ ဆောက်လုပ်ခြင်း။	အမျိုးသား + အမျိုးသမီး	လမ်းဖောက်ရေး		57	60	117

၉။ လူထုစီမံကိန်း၏ လာမည့် (၄) နှစ်အတွက် အကျုံးဝင်သော ဦးစားပေး ဖွံ့ဖြိုးတိုးတက်မှု လုပ်ငန်း အစီအစဉ်များအားဖော်ပြပါ။

အဆင့်	ကျေးရွာအတွက် ဦးစားပေး ဖွံ့ဖြိုးတိုးတက်မှု လုပ်ငန်းစဉ်များ	အဆိုပြုသူ (အမျိုးသားများ/ အမျိုးသမီးများ/ အမျိုးသား+ အမျိုးသမီး)	အခန်းကဏ္ဍ
၁			
၂			
၃			
၄			
၅			

ခေါင်းဆောင်၊ ကျေးရွာစီမံကိန်းအထောက်အကူပြုကော်မတီမှအတည်ပြုသည်။

အမည် ----- ဦးကျော်စိုး ဝိန်း၊ လက်မှတ် ----- ဦး ----- နေ့စွဲ ----- 7.6.2019 -----

၁၁။ အစည်းဝေးမှတ်တမ်းများ

အစည်းအဝေးမှတ်တမ်း

ကျေးရွာအမည် - ထီးကပောက်

အချိန်/နေ့ရက် - ၇-၆-၂၀၁၇

ကျေးရွာအုပ်စုအမည် - ကွမ်းတော

နေရာ - ထီးကပောက်ရွာ၊ မြို့ကြော

ပစည်းအဝေးပြုလုပ်ရခြင်းအကြောင်းအရာ ... ပ... ဦးကျေးရွာ... က... ဝ... ..

ဆွေးနွေးချက်နှင့် ဆုံးဖြတ်ချက်

ပထမဦးစွာ တက်ရောက် ဖာသူများကို ၃၉-၁၁ ကောက်ယူခဲ့ပါသည်။
 ဆက်လက်ပြီး ကုန်ချင်ရေး ဖွဲ့စည်းမှု စနစ်နှင့် စနစ်စနစ်များ ပြောကြား ခဲ့ပါသည်။
 ဦးကျော် ဖူထုစဉ်း ချီးမြှင့်မှု ဖွဲ့စည်းမှု စနစ်များ အားဖြင့် ဖွဲ့စည်းရန် ရည်ရွယ်
 ချက်ကို ဖွဲ့စည်းခဲ့ပါသည်။ ဦးကျော် စိန်တီ နှင့် အခြား ပြန်လည် စိတ်အား
 ခံခဲ့ကြပါသည်။ ဆက်လက်ပြီး ယခင်ကောက်နုတ်ခဲ့သော ဖွဲ့စည်းမှု
 စနစ်များ အကြောင်းကို ကျေးရွာလူထုက စာတမ်းပုံစံဖြင့် အကြောင်း ပြောဆို
 ဖွဲ့စည်းပါသည်။ ဦးကျော် စိန်တီ သား၊ အမျိုးသမီး များကို နမူနာ ဖွဲ့စည်း
 ဖွဲ့စည်းမှု စနစ်များကို ဖြစ်ထည်ဆွေးနွေး ခဲ့ကြပါသည်။ ဦးကျော်ကျား၊ မ
 မြို့ဖွဲ့ ကာကျေးရွာဖွဲ့ ဖွဲ့စည်းမှု လုပ်ငန်းများ၊ ကောက်ခံမှုများ၊ ပြဿနာများကို
 ထုတ်ဖော်ခဲ့ကြပါသည်။ ပြန်လည်အောင် လုပ်ငန်းများကို မဲပေးဆွေးနွေး ခြင်းအားဖြင့်
 ကျေးရွာပတ် ခဲ့ပါသည်။ ဦးကျော် ကော်မတီဝင် များကို ဖြစ်ထည် ကျေးရွာ
 ဖွဲ့စည်းမှု စနစ်များကို ဖြစ်ထည် ဖြစ်ထည် ဖြစ်ထည် ဖြစ်ထည်

ဦးဆောင်စီမံကိန်းဥက္ကဋ္ဌက ရွေးချယ်တင်ပြစာတမ်းဖြန့်ဖြူးပေးရာ
ဤစာတမ်းအရည်အသွေးနှင့်ဆိုင်ရာ အကြံပေးချက်များကို ဖော်ပြပါသည်။

ဗဟိုဘဏ်ဘဏ်ခွဲ - ဦးစီးဌာနချုပ်၊ ဝက်ဗွတ် - Shu - - - - - ရက်စွဲ - ၇-၆-၂၀၁၅

ဒဂုံဘဏ်ခွဲ ဦးဆောင်ရေးဦးစီးဌာန - ဝက်ဗွတ် - မိုး - - - - - ရက်စွဲ - ၇-၆-၂၀၁၅

၁၂။ ကဏ္ဍအလိုက်ဦးစားပေးဖွံ့ဖြိုးရေးလုပ်ငန်းစဉ်များ

ကဏ္ဍအလိုက် ဦးစားပေးလုပ်ငန်းစဉ်များ

စဉ်	ဦးစားပေးစားဆင်	လုပ်ငန်းအမျိုးအစား	အဆိုပြုငွေ			စုစုပေါင်း	ထောက်ပံ့မည့်အဖွဲ့အစည်း(အဖွဲ့အစည်းအဖွဲ့)	မှတ်ချက်
			ကျား	မ	ကျား+မ			
(လမ်းတံတား၊ ရေပြိုကျ၊ မြေလတ်စား)	၁.	ရွာတွင်းလမ်းကပ်ခြေသာခဲလမ်းခင်းရန်။			၂	၂၀၁၄	၁၀၀,၀၀၀	
	၂.	ဆုံတမ်းချေပေးရန်။		၂			၁၀၀,၀၀၀	
	၃.	ရွာတွင်းကျွန်းတရားစီမံခန့်ခွဲရန်။			၂		၁၀၀,၀၀၀	
	၄.	ရွာတွင်းလမ်းကပ်ခြေသာခဲလမ်းခင်းရန်။			၂		၁၀၀,၀၀၀	
ကဏ္ဍ (ယူနိုက်တက်ပြည်ထောင်စုအဖွဲ့အစည်း)	၅.	အားချီးတံတား အောက်ခံရန်။			၂		ကျေးမာကျေးတံတား	

