



ပြည်ထောင်စုမြန်မာနိုင်ငံတော်အစိုးရ  
 စိုက်ပျိုးရေး၊ မွေးမြူရေးနှင့် ဆည်မြောင်းဝန်ကြီးဌာ  
 ကျေးလက်ဒေသဖွံ့ဖြိုးတိုးတက်ရေးဦးစီးဌာန

National Community Driven Development Project  
 လူ့ထူထပ်မှုဖြည့်စီမံကိန်း၊ လှိုင်းဘွဲ့မြို့နယ်

ကျေးရွာဖွံ့ဖြိုးရေးအစီအစဉ်



ထီးဖိုးကိန်ကျေးရွာအုပ်စု  
 ထီးကိုင်းကောင်းကျေးရွာ

လှိုင်းဘွဲ့မြို့နယ်၊ ကရင်ပြည်နယ်  
 ၂၀၁၉ ခုနှစ်

## မာတိကာ

### စဉ်    အကြောင်းအရာစာမျက်နှာ

၁။	လှိုင်းဘွဲ့မြို့နယ်အခြေပြမြေပုံ .....	၁
၂။	ကျေးရွာမြေပုံ (တည်နေရာ) .....	၂
၃။	အုပ်စုတွင်ပါဝင်သောကျေးရွာများစာရင်း .....	၃
၄။	ကျေးရွာအခြေခံအချက်အလက်များ (ကျေးရွာသမိုင်းကြောင်း) .....	၄
၅။	လူထုပူးပေါင်းပါဝင်သောလူမှုဆန်းစစ်ခြင်းနှင့် အကဲဖြတ်ခြင်း လုပ်ငန်းစဉ် (PSA/PRA) အကျဉ်းချုပ်ဇယား .....	၅
၆။	ကျေးရွာဖွံ့ဖြိုးရေးအစီအစဉ်အတွက်အသုံးပြုခဲ့သော PRA tools တစ်ခုချင်းစီအတွက်သုံးသတ်ချက်များ	
	၁။ကျေးရွာလူမှုရေးနှင့်အရင်းအမြစ်ပြမြေပုံ (Social Map).....	၆
	၂။ရာသီခွင်ပြပြကွဲဒီဇိုင်း (Seasonal Cleander).....	၇
	၃။ဥစ္စာနေကြွယ်ဝမှုပြဇယား (Wealth Ranking).....	၈
	၄။ ကျား၊မပင့်ကူအိမ်သုံးသပ်ခြင်း (Cob Web).....	၉
	၅။အရင်းအမြစ်အသုံးချမှုပုံစံပြဇယား (Asset Mapping).....	၁၀
	၆။အဖွဲ့အစည်းချိတ်ဆက်မှုပြဇယား (Veen Diagram).....	၁၁
၇။	ကော်မတီဝင်များရွေးချယ်ခြင်းနှင့် ကျေးရွာဖွံ့ဖြိုးရေးအစီအစဉ် ဆောင်ရွက်မှုမှတ်တမ်း .....	၁၂
၈။	ကျေးရွာအချက်အလက်များ (PC 1) .....	၁၃-၁၆
၉။	စီမံကိန်းစက်ဝန်းအချိန်ဇယား (PC 2).....	၁၇
၁၀။	ကျေးရွာဖွံ့ဖြိုးရေးဦးစားပေးအစီအစဉ် (PC 3).....	၁၈-၁၉
၁၁။	အစည်းဝေးမှတ်တမ်းများ .....	၂၀-၂၁
၁၂။	ကဏ္ဍအလိုက်ဦးစားပေးဖွံ့ဖြိုးရေးလုပ်ငန်းစဉ်များ.....	၂၂-၂၃

၁။ လိုင်းဘွဲ့မြို့နယ်အခြေပြမြေပုံ

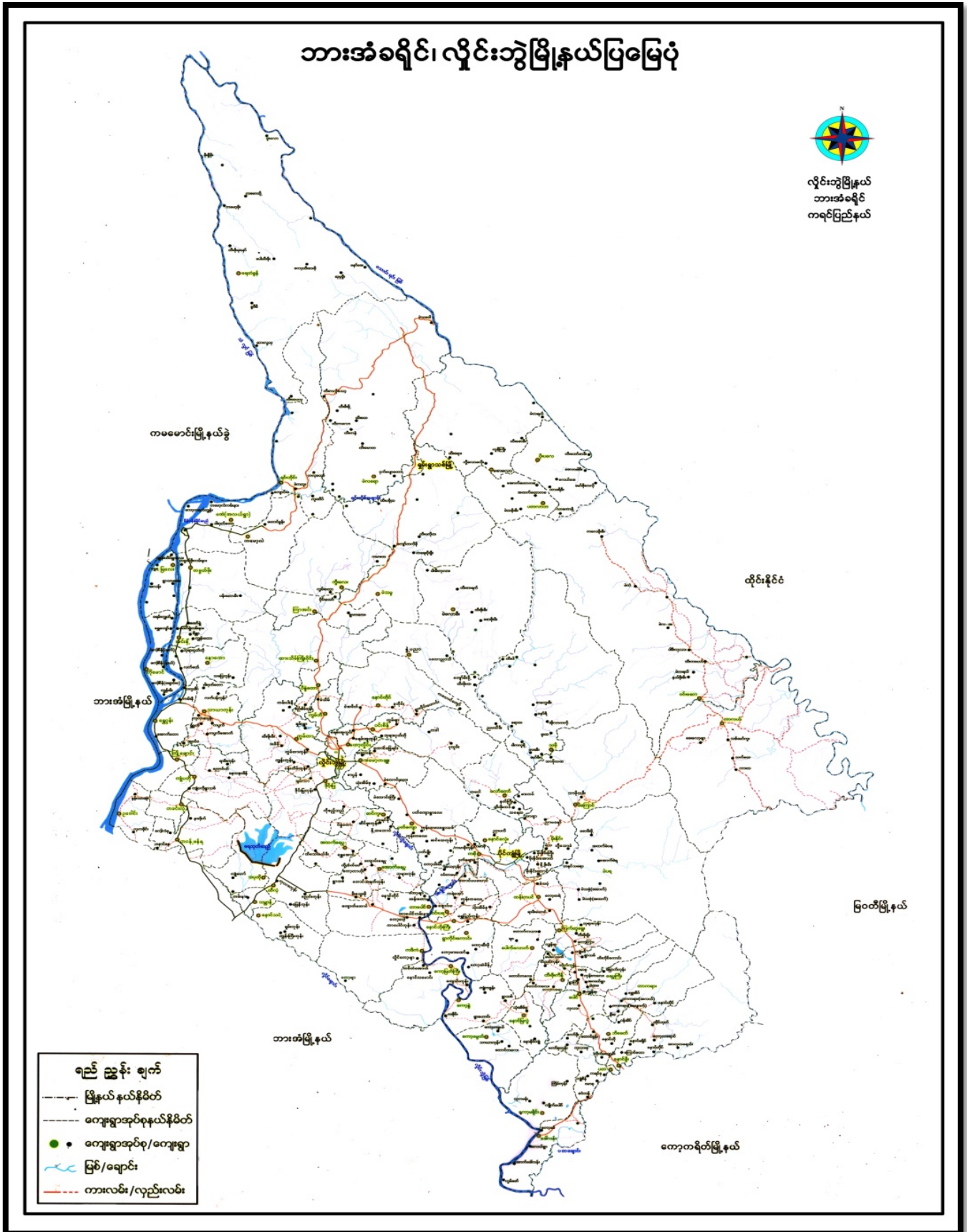

၂။ ကျေးရွာမြေပုံ (တည်နေရာ)

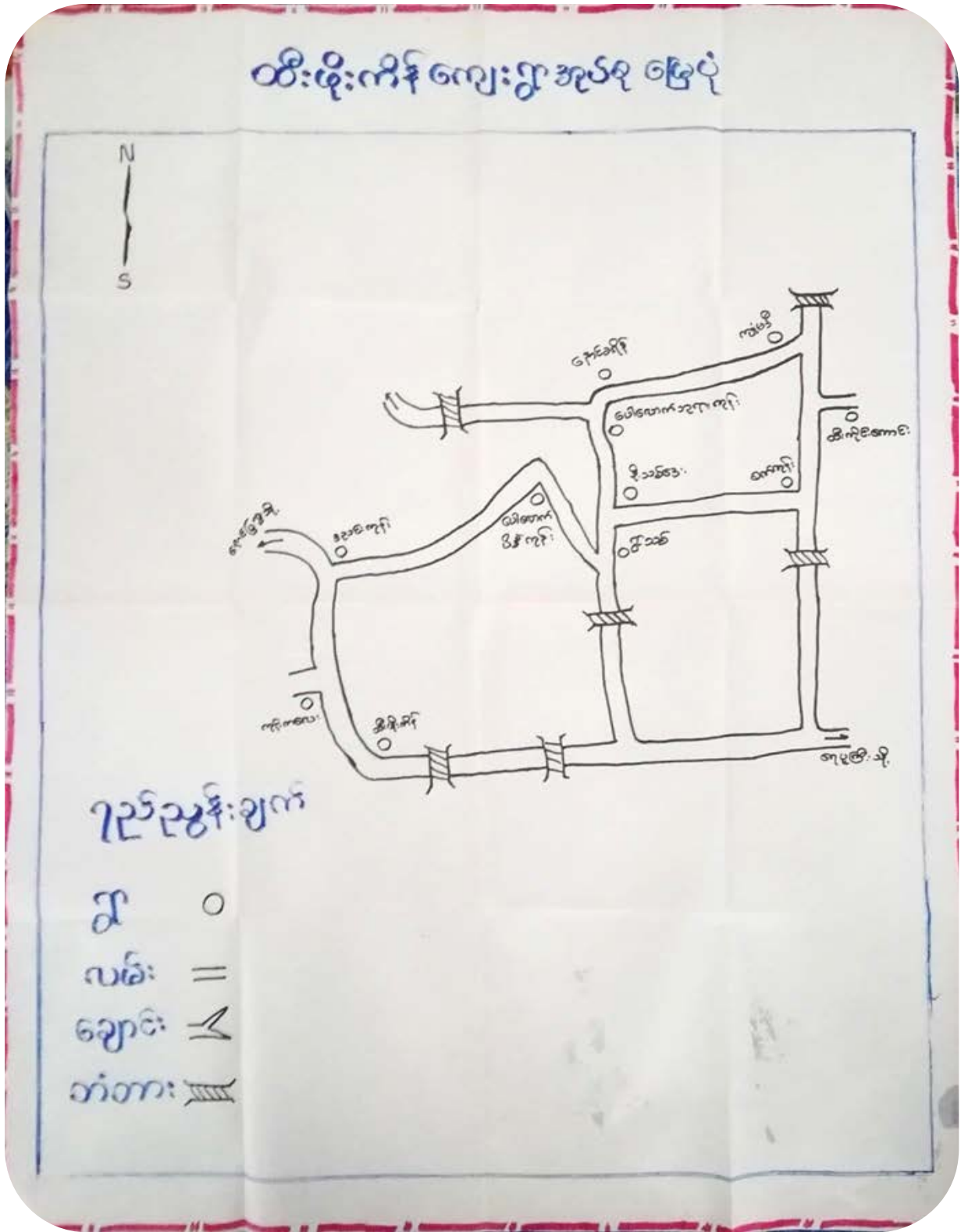

## ၃။ အုပ်စုတွင်ပါဝင်သောကျေးရွာများစာရင်း

- ၁။ ထီးဖိုးကိန်
- ၂။ ကုန်းကလေး
- ၃။ ဒညင်းကုန်း
- ၄။ ပေါလောက်
- ၅။ ရွာသစ်
- ၆။ စက်ကုန်း
- ၇။ ထီးကိုင်းကောင်း
- ၈။ ကျုံမဒီ
- ၉။ နောင်ခရိန်
- ၁၀။ နို့သစ်ဒေး

ထီးကျင်းကောင်းကျေးရွာ သမိုင်းကြောင်း

ထီးကျင်းကောင်းကျေးရွာကို ဖွန်ခဲအော ဒုတ် (၁၅၀) ခန့်က စတင်ဖြစ်  
တည်ခဲ့သည်။ အိမ်ခြေ (၁၀) လုံး ဖြစ်တည်ခဲ့သည်။ ဒေါ်နုတောင်တန်း၊ မှ  
စီးဆင်းလာသော ရေကင်း ကမ်း မြှာ အဆွေအကောက်များ ဖြစ်နေသော  
ကြောင့် ကရင်ဘာသာဖြင့် "ထီးကောင်းကျင်း" ရွာ ဟုခေါ်ဝေါ်ခဲ့ကြသည်။ မြန်မာ  
ဘာသာဖြင့် ထီးကျင်းကောင်း ရွာ ဟု အမည်တွင်သည်။ ယခင်က အမည်ရောင်း  
နယ်မြေ ဖြစ်သည်။ အလျောက် အေးချမ်းစည်ငြိမ်မှု၊ လုံခြုံမှု မရှိဘဲ စစ်စား  
ဒဏ်ကို အထူးအထူး ခံစားခဲ့ရသည်။

စကောကရင် ရွာများမှာ ဖြစ်ကြပြီး မုန့်ဘာသာကို ကျီးကွယ်ကြသည်။  
ယခုအခါ ကျေးရွာရှိ စုစုပေါင်း ရွာစီးရုံးမှာ (၆၆၂) ဤပြီး၊ အိမ်ခြေ (၁၀၉)၊  
အိမ်ထောင်စု (၁၂၄) စုစုပေါင်း ဖြစ်ကြသည်။ (၂၀၀၃) ခုနှစ်တွင် အစိုးရ အထိ  
အဖွဲ့တို့ဖြင့် မူလတန်းကျောင်း ရှိခဲ့သည်။ ကျောင်းပြင်ပ ကမ်းများအတွက်  
Save The Children (ITN ၆၀) မှ ကျောင်းပြင်ပ ပညာရေး စာသင်ကျောင်း ဆောက်လုပ်  
ပေးခဲ့သည်။ Peace Winds (Japan) မှ ဆောက်လုပ်ရေး အဖွဲ့က (၂၀၀၆) ခုနှစ်တွင်  
ဒေါ်နုတောင်မှ စိမ်းစမ်းရေး အဖွဲ့တန်း ပေးခဲ့သည်။

ရွာအထဲတွင် ဘုန်းကြီးကျောင်း ရှိသည်။ ယခင်ယခင်လုပ်ငန်းကို အစဉ်ကလုပ်  
ကိုင်ကြပြီး ခြံလုပ်ငန်းလည်း အခုလည်း ယခင်ကလုပ်ကိုင်ကြသည်။ ရွာ၏ရှေ့တွင်  
စာ၊ ကျောက် အရင်းမြစ် ရှိသည်။ ရေစီးပန်းဆက်အဖွဲ့တို့မှာ ယခင် အခြေတည်ထား  
စာရင်း အခုလည်း ယခင်ကလုပ်ကိုင် ဖွဲ့စည်းထားသည်။ ထပ်မံ ပြုပြင် ရန် ကျိန်အပ်ပါသေးသည်။  
ကျေးရွာ အနီးရှိ ဒေါ်နုတောင်တန်းပေါ်တွင် အဖွဲ့ကို သာယာလှပသော ကျောင်းတိုက်  
ရှိပြီး ကျေးရွာမှာလည်း အေးချမ်း သာယာလှပ ကြီးမားသည်။

၅။ လူထုပူးပေါင်းပါဝင်သောလူမှုဆန်းစစ်ခြင်းနှင့် အကဲဖြတ်ခြင်းလုပ်ငန်းစဉ် အကျဉ်းချုပ်ဇယား

မြို့နယ် - ရွှေငါးဘွဲ  
 ကျေးရွာအုပ်စု - ထီးဖိုက်  
 ကျေးရွာ - ထီးကျင်းကောင်

ရက်စွဲ - ၆.၆.၂၀၁၉

စဉ်	အဆုံးဖြတ်ထားသော PRA TOOLS များ	ဦးတည်ရည်ရွယ်ချက်	အစဉ်အစား		အဓိက အတွေ့ရသည့် ပြဿနာများ
			ကျား	မ	
၁.	ကျေးရွာအရင်းမြစ် ဖြေရှင်းပုံ	ရပ်တည်ရပ်စဲကော်မတီများ ကျေးရွာလူထုအားလုံး	၃၂	၃၂	အခြေခံအဆောက်အအုံများ၊ ဇာနည်ပျားဆက်သွယ်ရေး၊ အခြေခံစောင့်ရှောက်ရေးအဖွဲ့များ၊ ကျေးရွာရှိသော အရင်းအမြစ်များ
၂.	ရသီခွင်ပြ ပြကွဒိန်	ရပ်တည်ရပ်စဲကော်မတီများ ကျေးရွာလူထုအားလုံး	၃၂	၃၂	မျက်မှောက်ရပ်စဲကော်မတီများ၏ ဝင်ရောက်မှု၊ ရပ်စဲကော်မတီများ၏ အဖွဲ့အစည်းများ၊ ရပ်စဲကော်မတီများ၏ အဖွဲ့အစည်းများ
၃.	ရခိုင်ပြည်နယ် ဖွဲ့စည်းပုံ	ရပ်တည်ရပ်စဲကော်မတီများ ကျေးရွာလူထုအားလုံး	၃၂	၃၂	ကျေးရွာလူထု၏အဖွဲ့အစည်းများ၊ အခြေခံစောင့်ရှောက်ရေးအဖွဲ့များ၊ အခြေခံစောင့်ရှောက်ရေးအဖွဲ့များ၊ အခြေခံစောင့်ရှောက်ရေးအဖွဲ့များ
၄.	ကျား-မ ပွဲစဉ်အစဉ်အဆက်	ရပ်တည်ရပ်စဲကော်မတီများ ကျေးရွာလူထုအားလုံး	၃၂	၃၂	အဖွဲ့အစည်းများ၊ အဖွဲ့အစည်းများ၊ အဖွဲ့အစည်းများ
၅.	အရင်းအမြစ်အသုံး ပြုမှု ဖွဲ့စည်းပုံ	ရပ်တည်ရပ်စဲကော်မတီများ ကျေးရွာလူထုအားလုံး	၃၂	၃၂	ကျေးရွာရှိသော အရင်းအမြစ်များ၊ အရင်းအမြစ်များ၊ အရင်းအမြစ်များ
၆.	အဖွဲ့အစည်း ဖွဲ့စည်းပုံ	ရပ်တည်ရပ်စဲကော်မတီများ ကျေးရွာလူထုအားလုံး	၃၂	၃၂	ကျေးရွာအဖွဲ့အစည်းများ၊ အဖွဲ့အစည်းများ၊ အဖွဲ့အစည်းများ

၆။ ကျေးရွာဖွံ့ဖြိုးရေးအစီအစဉ်အတွက်အသုံးပြုခဲ့သော PRA tools တစ်ခုချင်းစီအတွက် သုံးသတ်ချက်များ

၁။ ကျေးရွာလူမှုရေးနှင့်အရင်းအမြစ်ပြမြေပုံ (Social Map)

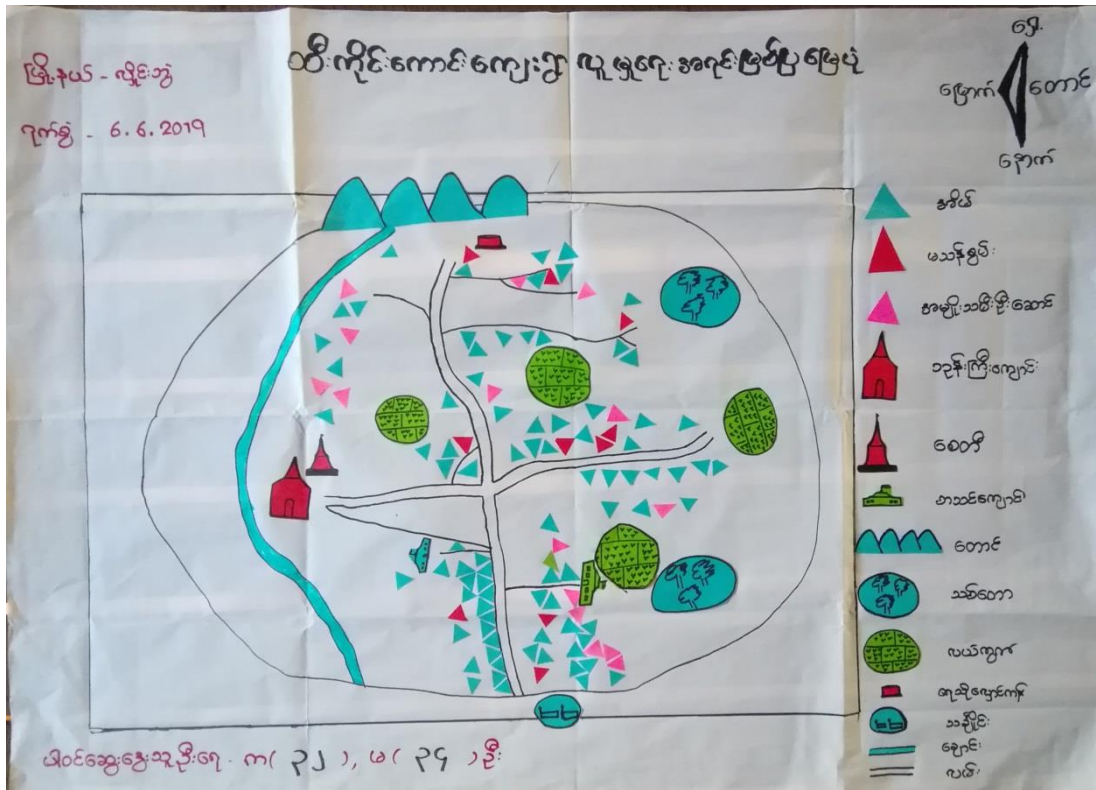

ကျေးရွာ၏လူမှုရေးနှင့်အရင်းအမြစ်ပြမြေပုံဆန်းစစ်သုံးသပ်ချက်များ

- ယခုရေးဆွဲထားသောလူမှုရေးနှင့်အရင်းအမြစ်ပြမြေပုံတွင် ကျေးရွာရှိအခြေခံအားလုံးပါသည်။
- ကျေးရွာတွင် အဓိကအသက်မွေးဝမ်းကြောင်းအနေဖြင့် လယ်ယာလုပ်ငန်းကိုလုပ်ကိုင်ကြသည်။
- ကျေးရွာသူ/သားအားလုံးပုခွဘာသာကိုကိုးကွယ်ကြပြီးအားလုံးမှာစကောကရင်လူမျိုးများဖြစ်ကြသည်။
- ကျေးရွာတွင် လုပ်ကိုင်စားသောက်ရန် လယ်မြေများရှိပြီးအခြားအရပ်ဒေသသို့ သွားရောက်လုပ်ကိုင်လုပ်ကိုင်သောရွှေ့ပြောင်းလုပ်သားများလည်းရှိသည်။
- လွန်ခဲ့သော (၅)နှစ်နှင့်နှိုင်းယှဉ်လျှင် ကျေးရွာတွင် သစ်တောများ ပြုန်းတီးလျက်ရှိသည်။
- ကျေးရွာတွင် လိုအပ်သောအရာမှာလမ်းဖြစ်ပြီးထပ်မံပြုပြင်ရန်လိုအပ်သောအရာမှာကျောင်းဆောင်သစ်ဆောက်လုပ်ရန် ဖြစ်သည်။



၂။ ရာသီခွင်ပြပြက္ခဒိန်(Seasonal Cleander)

မြို့နယ်-လှိုင်ဘွဲ့ ကျေးရွာ-ထီးလှိုင်ကောင် ကျေးရွာအုပ်စု-ထီးထိုက်ကန်	ရာသီခွင်ပြဇယား									ပါဝင်ရဆွဲဆွဲ - ၈(၃၂ )၊ ၈(၃၄) ဘွဲ့ ဂုဏ်စွဲ - ၆.၆.၂၀၁၉			
ဒုတိယအရပ်အကွက်	တနင်္ဂနွေ	မင်္ဂလာ	ဗုဒ္ဓဟူး	သောတ	သင်္ဂြိုဟ်	စနေ	နဂါး	အင်္ဂါ	ဗုဒ္ဓဟူး	သောတ	သင်္ဂြိုဟ်	စနေ	နဂါး
လယ်ယာစိုက်ပျိုးရေး				▼▼▼	▼▼▼				▼▼▼	၃			
ပွဲတော်	၀၀			☺	☺	☺	☺	☺	☺				☺
ကျန်းမာရေး			☺	☺						☺			
ဝင်ငွေ										၆၆၆			
အားလပ်ချိန်						☺	☺				☺	☺	☺
ရာသီဥတု	☀	☀	☀	☁	☁	☁	☁	☁	☁	☁	☁	☁	☁

ရာသီခွင်ပြ ပြက္ခဒိန် ဆန်းစစ်သုံးသပ်ချက်များ

- ယခုရေးဆွဲထားသောရာသီခွင်ပြ ပြက္ခဒိန်ဇယားတွင် လယ်ယာစိုက်ပျိုးရေး၊ရာသီဥတု၊ပွဲတော်၊ ကျန်းမာရေး၊ဝင်ငွေ၊အားလပ်ချိန် အချက်များ ပါဝင်သည်။
- ကျေးရွာတွင် လယ်ယာလုပ်ငန်းကိုအဓိကလုပ်ကိုင်ကြသည်။
- ကောက်ရိတ်သိမ်းပြီးချိန် နတ်တော်လတွင်ဝင်ငွေပိုမိုရရှိပြီး မိုးရာသီတွင်ဝင်ငွေနည်းပါးသည်။
- ကျန်းမာရေးအနေဖြင့် မိုးရာသီနှင့်ရာသီအကူးအပြောင်းကာလများတွင် ဖျားနာမှုများရှိသည်။
- ရွာသူ/သားများအနေဖြင့် မိုးရာသီတွင် လယ်ယာလုပ်ငန်းများနှင့်အလုပ်များသောကြောင့် ပွင့်လင်းရာသီတွင်သာစီမံကိန်းအားအကောင်အထည်ဖော် သင့်ပါသည်။

၃။ ဥစ္စာနေပြင်စာရင်း (Wealth Ranking)

ဤနယ် - ဖွဲ့စည်း ကျေးရွာ - ထီးကိုင်းကောင်း ကျေးရွာအုပ်စု - ထီးထိုးကန်		ဥစ္စာနေပြင်စာရင်း ပါဝင်အွေးမှူးသူဦးစု - ၀၀၂၂၊ ၀၀၂၄၊ ၀၀၂၅ ၇၀၅ - B.B. ၂၀၁၉	
အဆင့်	သတ်မှတ်ချက်	အိမ်ထောင်စု အရေအတွက်	ရာခိုင်နှုန်း
အဆင့်အတင့် မပြေလည်သော အုပ်စု	မပြေလည်သော အိမ်၊ ထောက်လှမ်း၊ လယ်(အ)ကော အိုးကမ်း၊ အိုးကမ်း၊ အိုး	၄၀	၂၂%
မပြေလည်သော အုပ်စု	ထောက်လှမ်း၊ ကြက်၊ ဝက်၊ ဆိတ်	၈၄	၆၈%
စုစုပေါင်း		၁၂၄	၁၀၀%

ဥစ္စာနေပိုင်ဆိုင်မှုအဆင့် ဆန်းစစ်သုံးသပ်ချက်များ

- ထီးကိုင်းကောင်းကျေးရွာတွင် အိမ်ထောင်စု (၁၂၄) စုရှိပါသည်။
- ဥစ္စာနေပိုင်ဆိုင်မှုအဆင့်ကိုအဆင့်(၁)အဆင့်အတင့်မပြေလည်သောအုပ်စု၊အဆင့်(၂)မပြေလည်သောအုပ်စုဟူ၍အဆင့်(၂)ဆင့်ခွဲခြားသတ်မှတ်ထားပါသည်။
- ရွာတွင်မပြေလည်သောအုပ်စုမှာအများဆုံးဖြစ်ပြီးအိမ်ထောင်စု(၈၄)စုရှိပါသည်။မပြေလည်သောအုပ်စုများနေရခြင်းမှာအသိပညာဗဟုသုတနည်းပါးခြင်း၊အလုပ်ကိုင်အခွင့်အလမ်းနည်းပါးခြင်းတို့ကြောင့် ဖြစ်ပါသည်။
- အစီအစဉ်ရေးဆွဲရာတွင်မပြေလည်သောအုပ်စုတို့၏အလေးထားစဉ်းစားပေးခြင်း ၊ အခြေခံအဦးလုပ်ငန်းများတွင် ပါဝင်လုပ်ကိုင်စေခြင်းဖြင့် ဝင်ငွေများတိုးပွားလာနိုင်ပါသည်။

၄။ ကျား၊မပင့်ကူအိမ်သုံးသပ်ခြင်း(Cob Web)

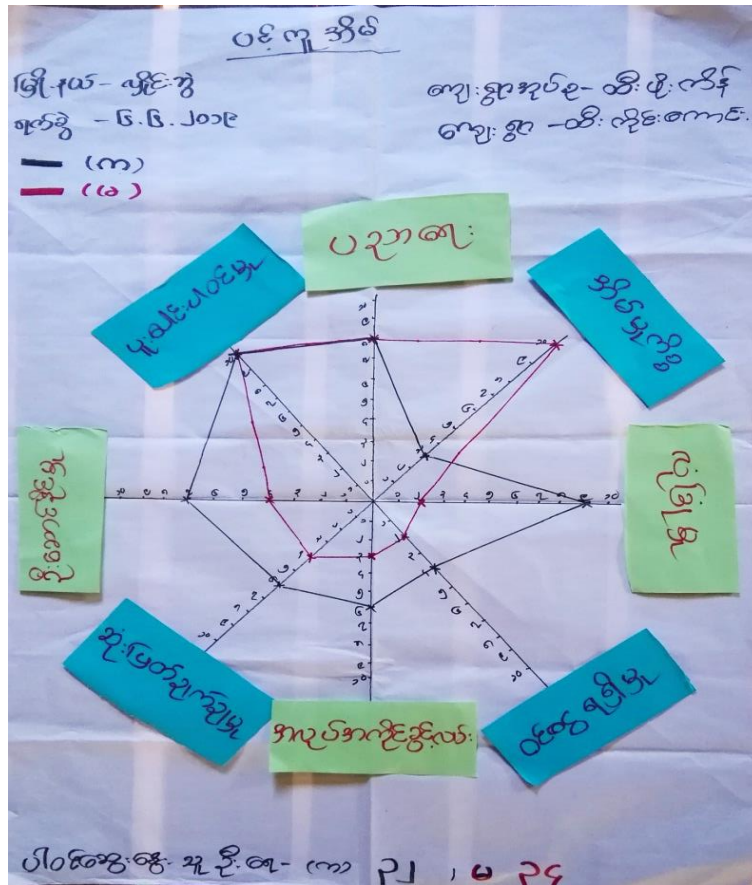

အမျိုးသမီး/သားများ၏အခန်းကဏ္ဍနှင့်အခြေအနေအား ပင့်ကူအိမ်ဖြင့်သုံးသပ်ခြင်း

- ပင့်ကူအိမ်ဖြင့် အမျိုးသား/သမီးတို့၏အခန်းကဏ္ဍနှင့်အခြေအနေအားသုံးသပ်ရာတွင် အမျိုးသမီးများသည် အိမ်မှုကိစ္စဆောင်ရွက်ရာတွင်အားကောင်းပြီးပညာရေးနှင့်ပူးပေါင်းပါဝင်မှုမှာ အမျိုးသားများနှင့်ထပ်တူကျကာကျန်အချက်များမှာအားနည်းနေကြောင်းတွေ့ရှိရပါသည်။
- အမျိုးသားများနှင့် ကွာခြားခြင်းအဓိကအကြောင်းရင်းမှာအမျိုးသမီးများသည် အသိပညာပဟုသုတနည်းပါးခြင်းမိမိကိုယ်ကိုယုံကြည်မှု အားနည်းခြင်းကြောင့် အပြောဆိုရဲရာမှ ပါဝင်ဆုံးဖြတ်ခွင့်မရှိပဲ ဖြစ်နေသည်ကိုတွေ့ရပါသည်။
- ကျေးရွာတွင်စီမံကိန်းလုပ်ငန်းအကောင်အထည်ဖော် ဆောင်ရွက်ရာတွင်အမျိုးသားများက အမျိုးသမီးတို့၏အကြံဉာဏ်များအားအလေးထားစဉ်းစားပေးခြင်း၊လက်တွဲခေါ်ခြင်းတို့ဖြင့်အမျိုးသမီးတို့၏အခန်းကဏ္ဍမြင့်တက်လာနိုင်ပါသည်။

၅။ အရင်းအမြစ်အသုံးချမှုပုံစံပြဇယား(Asset Mapping)



အရင်းအမြစ်အားသုံးစွဲမှုနှင့်ထိန်းချုပ်မှုအခြေအနေပြဇယားဆန်းစစ်သုံးသပ်ချက်များ

- ရေသိုလျှောင်ကန်၊ဘုန်းကြီးကျောင်း၊စေတီ၊စာသင်ကျောင်း၊မူကြိုကျောင်း၊သစ်တော၊လယ်ကွက်၊ သစ်ပျိုင်း၊ချောင်း၊တောင် တို့ကိုအမျိုးသား/သမီးတို့အတူတကွ သုံးစွဲကြပါသည်။
- ချောင်း၊စာသင်ကျောင်း၊ရေသိုလျှောင်ကန်၊လယ်ကွက်၊သစ်ပျိုင်းတို့ကိုအတူတကွ ထိန်းချုပ်ကြပြီး အပ်ချပ်စက်ကိုအမျိုးသမီးတို့ထိန်းချုပ်ကာကျန်အရင်းအမြစ်ကိုအမျိုးသားတို့ ထိန်းချုပ်ကြသည်။
- အမျိုးသမီးများသည် အမျိုးသားကဲ့သို့ သုံးစွဲပြီးတတ်နိုင်သမျှ ထိန်းသိမ်းကြသော်လည်းအတွေ့ အကြုံနည်းပါးခြင်း၊မိမိကိုယ်ကိုယုံကြည်မှုမရှိခြင်းတို့ကြောင့် အမျိုးသားများနှင့်နှိုင်းယှဉ်ပါက အခွင့်အရေးနည်းပါးကြောင့် တွေ့ရပါသည်။
- အမျိုးသားများအနေဖြင့် အမျိုးသမီးများအားလက်တွဲခေါ်ခြင်း၊အားပေးခြင်းအသိပညာပဟုသုတမှု ပေးပေးခြင်းတို့ဖြင့် တန်းတူအခွင့်အရေးရရှိလာနိုင်ပါသည်။

**၆။ အဖွဲ့အစည်းချိတ်ဆက်မှုပြပုံ (Veen Diagram)**

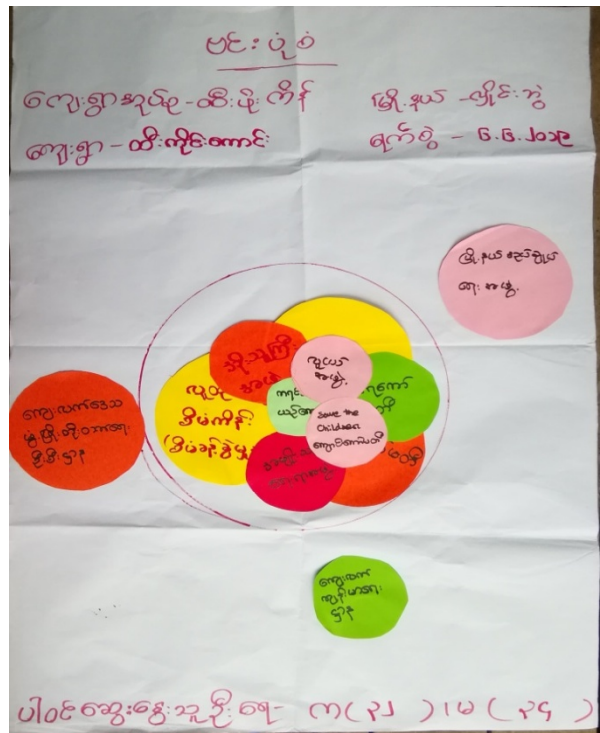
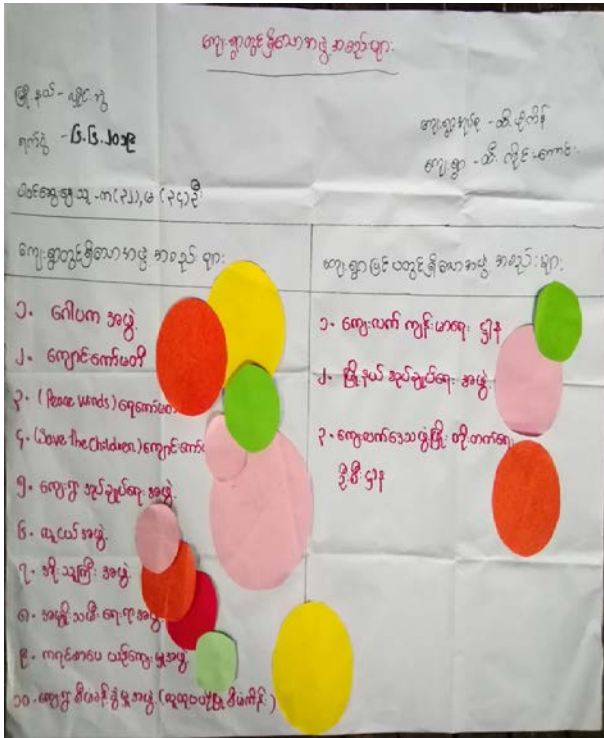

ကျေးရွာအတွင်းရှိ/ပြင်ပရှိအဖွဲ့အစည်းများချိတ်ဆက်ဆောင်ရွက်မှုအခြေအနေပြပုံစံ ဆန်းစစ်သုံးသပ်ချက်များ

- ကျေးရွာအတွင်းဖွဲ့စည်းထားသောအဖွဲ့အစည်း(၁၀)ဖွဲ့ရှိပြီးကျေးရွာပြင်ပကျေးရွာနှင့်ချိတ်ဆက်ထားသောအဖွဲ့အစည်း(၃)ဖွဲ့ရှိပါသည်။
- ဂေါပကအဖွဲ့၊ကျောင်းကော်မတီ၊ရေကော်မတီ၊Save the Children ကျောင်းကော်မတီ၊အုပ်ချုပ်ရေးအဖွဲ့၊လူငယ်အဖွဲ့၊အိုသူကြီးအဖွဲ့၊အမျိုးသမီးရေးရာအဖွဲ့၊ကရင်စာပေယဉ်ကျေးမှုအဖွဲ့၊လူထုပဟိုကော်မတီတို့ဖြစ်ပြီးကျေးရွာပြင်ပအဖွဲ့အစည်းများမှာကျေးလက်ကျန်းမာရေးဌာန၊မြို့နယ်အုပ်ချုပ်ရေးအဖွဲ့နှင့်ကျေးလက်ဒေသဖွံ့ဖြိုးတိုးတက်ရေးဦးစီးဌာနတို့ဖြစ်ပါသည်။
- ကျေးရွာရှိအုပ်ချုပ်ရေးအဖွဲ့သည် ဩဇာပါဝါအရှိဆုံးဖြစ်ပြီးကျေးရွာအတွင်းရှိအဖွဲ့အစည်း၊ကျေးရွာပြင်ပအဖွဲ့အစည်းတို့နှင့်ချိတ်ဆက်ပြီးပညာရေး၊ကျန်းမာရေး၊လူမှုရေးကိစ္စရပ်များနှင့်ကျေးရွာဖွံ့ဖြိုးတိုးတက်ရေးအတွက် အတူအကွ ပူးပေါင်းဆောင်ရွက်ကြသည်။

၇။ ကော်မတီဝင်များရွေးချယ်ခြင်းနှင့် ကျေးရွာဖွံ့ဖြိုးရေးအစီအစဉ် ဆောင်ရွက်မှုမှတ်တမ်း



**၈။ကျေးရွာအချက်အလက်များ(PC 1)**

**ပုံစံ - ၈ - ၁ ကျေးရွာအခြေခံအချက်အလက်များ (Form PC 1)**

လမ်းညွှန်ချက်၊ ကျေးရွာတစ်ရွာသို့ ပထမဆုံးမိတ်ဆက်ခရီးသွားရောက်သောအခါ လူထုစည်းရုံးရေးမှူးသည် ကျေးရွာခေါင်းဆောင်များအားကျေးရွာအချက်အလက်များကိုမေတ္တာရပ်ခံ၍တောင်းခံရသည်။ ဤအချက်အလက်များကိုစီမံကိန်းမိတ်ဆက်အစည်းဝေးမတိုင်မီတောင်းခံရမည်။ စီမံကိန်းမိတ်ဆက်အစည်းဝေးတွင် လူထုစည်းရုံးရေးမှူးသည် ဤအချက်အလက်များအား စစ်ဆေးပြီး မှန်ကန်အောင်ပြုလုပ်ရမည်။ ပြီးနောက်တွင် လူထုစည်းရုံးရေးမှူးမှ သတင်းအချက်အလက်ထံသို့ Tablets မှ တဆင့် ဖြည့်သွင်းရမည်။

ကျေးရွာခေါင်းဆောင် အမည် <b>ဦး ချစ်ဝင်း</b>	ကျေးရွာခေါင်းဆောင်၏ ဖုန်းနံပါတ် <b>၀၅-၇၇၃၄၇၀၀၇၇</b>	လူထုစည်းရုံးရေးမှူး၏အမည် <b>ဒေါ်အေးဦး</b>
ပြည်နယ်/တိုင်းဒေသကြီး <b>ကရင်</b>	မြို့နယ် <b>လွိုင်စွဲ</b>	ကျေးရွာအုပ်စု <b>ထီးဖျံ ကပ်</b>
		ကျေးရွာ <b>ထီး ကျိုင်းကောင်း</b>

က။ လူဦးရေ

လူမျိုးစု	အိမ်ထောင်စုအရေအတွက်	ကိုးကွယ်သည့်ဘာသာ	အိမ်ထောင်စုအရေအတွက်
လူမျိုးစု (၁) <b>အကကက</b>	<b>၁၂၄</b>	ဘာသာ(၁) <b>၄၃</b>	<b>၁၂၄</b>
လူမျိုးစု (၂)-----		ဘာသာ(၂)-----	
လူမျိုးစု (၃)-----		ဘာသာ(၃)-----	
လူမျိုးစုရော-----		ဘာသာရော-----	
အခြား			
အရေအတွက်			
မသန်စွမ်းသူများ	<b>၁၂</b>		
သက်ကြီးရွယ်အိုများ (၆၅ နှစ် နှင့် အထက်)	<b>၂၃</b>		
စစ်ဘေးရှောင်			

	အမျိုးသား(အရေအတွက်)	အမျိုးသမီး(အရေအတွက်)	စုစုပေါင်းအရေအတွက်
လူဦးရေ			
လူမျိုးစု (၁) <del>အဏ္ဏဂူ</del>	၃၅၇	၃၁၆	၆၇၃
လူမျိုးစု (၂)-----			
လူမျိုးစု (၃)-----			
အခြား			
အိမ်ထောင်ဦးစီး	၁၀၉	၁၅	၁၂၄

(ခ)အခြေခံအဆောက်အအုံ အသုံးအဆောင်များ

စာသင်ကျောင်း	အမှတ် ခြစ်ပါ	ကျန်းမာရေး	အမှတ် ခပ်ပါ	ဘာသာရေးအဆောက် အအုံများ	အမှတ် ခြစ်ပါ
အထက်တန်းကျောင်း	<input type="checkbox"/>	ဆေးရုံ	<input type="checkbox"/>	ဇေတီ	<input checked="" type="checkbox"/>
အလယ်တန်းကျောင်း	<input type="checkbox"/>	ကျန်းမာရေးဌာန	<input type="checkbox"/>	ဘုန်းကြီးကျောင်း	<input checked="" type="checkbox"/>
မူလတန်းကျောင်း	<input checked="" type="checkbox"/>	ကျန်းမာရေးဌာနခွဲ	<input type="checkbox"/>	ဟိန္ဒူဘုရားကျောင်း	<input type="checkbox"/>
မူကြိုကျောင်း	<input type="checkbox"/>	ဆေးပေးခန်း	<input type="checkbox"/>	ခရစ်ယာန်ကျောင်း	<input type="checkbox"/>
အခြား	<input type="checkbox"/>	အခြား	<input type="checkbox"/>	ဗလီ	<input type="checkbox"/>
				အခြား	<input type="checkbox"/>
မှတ်ချက်		မှတ်ချက်		မှတ်ချက်	



(ဂ) ကျွမ်းကျင်သူများမှတ်တမ်း (ကျေးရွာတွင်နေထိုင်သော သို့မဟုတ် တခြားရွာမှလာရောက်သောကျွမ်းကျင်သူများ)

(၁) စာသင်ကျောင်း			(၂) ကျန်းမာရေး			(၃) လက်မှုပညာရှင်		
	ရွာတွင်နေထိုင်သူ	အခြားရွာမှလာသူ		ရွာတွင်နေထိုင်သူ	အခြားရွာမှလာသူ		ရွာတွင်နေထိုင်သူ	အခြားမှလ
မူလတန်းပြဆရာ/မ	<input type="checkbox"/>	<input checked="" type="checkbox"/>	ဆရာဝန်	<input type="checkbox"/>	<input type="checkbox"/>	လက်သမား	<input checked="" type="checkbox"/>	
အထက်တန်းပြဆရာ/မ	<input type="checkbox"/>	<input type="checkbox"/>	လက်ထောက်ကျန်းမာရေးမှူး	<input type="checkbox"/>	<input type="checkbox"/>	ပန်းရုံ	<input checked="" type="checkbox"/>	
အလယ်တန်းပြဆရာ/မ	<input type="checkbox"/>	<input type="checkbox"/>	အမျိုးသမီးကျန်းမာရေးဆရာမ	<input type="checkbox"/>	<input type="checkbox"/>	လျှပ်စစ်ကျွမ်းကျင်ပီးသမား	<input type="checkbox"/>	
မူကြံဆရာ/မ	<input type="checkbox"/>	<input type="checkbox"/>	သားဖွားဆရာမ	<input type="checkbox"/>	<input type="checkbox"/>	ရေပိုက်သွယ်သူ	<input type="checkbox"/>	
အခြား	<input type="checkbox"/>	<input type="checkbox"/>	ပြည်သူ့ကျန်းမာရေးလုပ်သား	<input checked="" type="checkbox"/>	<input type="checkbox"/>	စက်ပြင်ဆရာ	<input type="checkbox"/>	
မှတ်ချက်			မှတ်ချက်			မှတ်ချက်		

(ဃ) ကျေးရွာသို့ ရောက်ရှိနိုင်သည့်လမ်းအခြေအနေ / ကျေးရွာတစ်ရွာသည် ၎င်း၏ကျေးရွာအုပ်စုနှင့် ဆက်သွယ်ထားသောလမ်းအခြေအနေ (အောက်ပါတို့ကိုပိုင်းပါ)

ကျောက်ကြမ်းလမ်း: ကတ္တရာလမ်း      ကွန်ကရစ်လမ်း:      မော်တော်ဆိုင်ကယ်လမ်း:  
 ကျောက်ခင်းလမ်း: မြေသားလမ်း      လူသွားလမ်း:      အခြား: \_\_\_\_\_

(င) ကျေးရွာဖွံ့ဖြိုးမှုစီမံချက်

ပိုင်းပါ

(၁) လူထုဗဟိုပြုစီမံကိန်းမစတင်မီ ဤကျေးရွာတွင်ကျေးရွာဖွံ့ဖြိုးမှု စီမံချက်ရှိခဲ့ပါသလား?      ရှိပါသည်/မရှိပါ/မသိပါ

(၂) ရှိခဲ့ပါလျှင် ဤစီမံချက်ကို မည်သည့် ခုနှစ်တွင်ပြင်ဆင်ခဲ့ပါသနည်း?      နှစ်-----/မသိပါ

(၃) ဤစီမံချက်ကို မြို့နယ်မှအတည်ပြုခဲ့ပါသလား?      ပြုခဲ့ပါသည်/မပြုခဲ့ပါ /မသိပါ

(စ) ခရီးအကွာအဝေး

(၁) ဤကျေးရွာ၏ပဟိုမှ၎င်းကျေးရွာအုပ်စု၏ပဟိုအထိခရီးခိုင်းမည်မျှကွာဝေးသနည်း? ခိုင်း ၂.၅ /မသိပါ

(၂) ဤကျေးရွာမှ ၎င်းကျေးရွာအုပ်စုပဟိုအထိသွားလာရာတွင်ကြာမြင့်သည့်အချိန်။

ခြောက်သွေ့ရာသီတွင်ကြာချိန် ၁၅ မိနစ် ထော်လာဂျီ/မော်တော်ဆိုင်ကယ်/ခြေလျင်/လား/မော်တော်ဘုတ်/

အခြား -----

မိုးရာသီတွင်ကြာချိန် ၁၅ မိနစ် ထော်လာဂျီ/မော်တော်ဆိုင်ကယ်/ခြေလျင်/လား/မော်တော်ဘုတ်/

အခြား -----

(ဆ) ပတ်ဝန်းကျင်ဆိုင်ရာသဘာဝဘေးအန္တရာယ်

ဤကျေးရွာတွင်ရေကြီးခြင်းကဲ့သို့ သဘာဝဘေးအန္တရာယ်ကျရောက်ဖူးခြင်း ရှိပါသလား။

မရှိပါ  ရှိပါသည် ရှိလျှင်ဖော်ပြပါ-----

(ဇ) ကျေးရွာတွင် ဖွဲ့စည်းထားသော အဖွဲ့အစည်းများ

လူထုပဟိုပြုစီမံကိန်းမတိုင်မီ ဤကျေးရွာတွင် ကျေးရွာဖွံ့ဖြိုးရေးအတွက် အစိုးရ(သို့)ရွာသားများကိုယ်တိုင်(သို့) စီမံကိန်းတစ်ခုခုမှ ဖွဲ့စည်းထားသည့် အဖွဲ့အစည်းများရှိပါသလား။

(၁) -----

(၂) -----

(ဈ) အထွေထွေအုပ်ချုပ်ရေး ဦးစီးဌာန (GAD) မှ မှတ်တမ်းတင်ထားခြင်း

ဤကျေးရွာသည် အထွေထွေအုပ်ချုပ်ရေး ဦးစီးဌာန (GAD) မှ မှတ်တမ်းတင်ထားမှု ရှိပါသလား။

မရှိပါ  ရှိပါသည်

ကျေးရွာခေါင်းဆောင်

အမည် ဦးချစ်ထွန်း

လက်မှတ်  နေ့စွဲ ၂၂.၅.၂၀၁၉

လူထုစည်းရုံးရေးမှူး

အမည် ဒေါ်အေးဦးဝေ

လက်မှတ်  နေ့စွဲ ၂၂.၅.၂၀၁၉

ပြည်ထောင်စုအစိုးရအဖွဲ့ (PC 2)  
 အစိုးရအဖွဲ့/လက်ထောက်နည်းဥပဒေရေးရာအဖွဲ့အစည်း  
 ဦးစီးဌာန/လက်ထောက်နည်းဥပဒေရေးရာအဖွဲ့အစည်း

နေ့စွဲ **၁၃.၆.၂၀၁၉**

ပြည်နယ်/တိုင်း **ကရင်** မြို့နယ် **ရေဒီယို** ကျေးရွာအုပ်စု **ထီးချိုကျေးရွာ**

တက်ဝန်းအားအပတ်ဖြစ်ပါ  တက်ဝန်း(၁)  တက်ဝန်း(၂)  တက်ဝန်း(၃)  
 တက်ဝန်း(၄)

စီမံကိန်းအသစ်/ပြန်လည်အစည်းအဝေးအစည်းအဝေး	နေ့စွဲ		အစည်းအဝေးတွင်တက်ရောက်သူအရေအတွက်				အစီအစဉ်	အစီအစဉ်
	စတင်သည့်နေ့	ပြီးဆုံးသည့်နေ့	အမျိုးသားအရေအတွက်	အမျိုးသမီးအရေအတွက်	အစီအစဉ်အရအတွက်	လူမျိုးစုတစ်ရပ်ရပ်အရအတွက်နှင့်လူမျိုးစုအမည်		
၁။ ကျေးရွာစီမံကိန်း/စိတ်ဆက်အစည်းအဝေး	၁၃.၆.၁၉	၁၃.၆.၁၉	၃၂	၃၂	၆၄	ထွက်ခွာ ၆၄	၁၂၄	၅၁.၆၁%
၂။ ကျေးရွာပွဲ/ပြိုင်ပွဲစီမံချက်ရေးဆွဲခြင်းအစည်းအဝေး	၁၃.၆.၁၉	၁၃.၆.၁၉	၃၂	၃၂	၆၄	ထွက်ခွာ ၆၄	၁၂၄	၅၁.၆၁%
၃။ ကျေးရွာအုပ်စုလုပ်ငန်းဆိုင်ရာချက်ချာသည့်အစည်းအဝေး								
၄။ မြို့နယ်အစိုးရစီမံကိန်းရေးဆွဲရေးနှင့်အကောင်အထောင်စုံဖော်ပြချက်အစည်းအဝေး			မလို	မလို	မလို	မလို		

၁၀။ ကျေးရွာဖွံ့ဖြိုးရေးဦးစားပေးအစီအစဉ် (PC 3)

ပုံစံ - ၈-၃ ကျေးရွာဖွံ့ဖြိုးရေး ဦးစားပေးအစီအစဉ် (Form PC 3)

လမ်းညွှန်ချက်၊ အဆင့်(၃)ကျေးရွာဖွံ့ဖြိုးရေးမှန်းချက်အစည်းအဝေးပြီးဆုံးသောအခါ ကျေးရွာစီမံကိန်း အထောက်အကူပြု ကော်မတီသည် လူထုစည်းရုံးရေးမှူးအကူအညီဖြင့် ဤပုံစံကိုပြည့်စုံအောင် ဖြည့်သွင်းရမည်။			
လူထုစည်းရုံးရေးမှူး/ဝန်ထမ်း အမည်	ဒါ်ကလေး		
နေ့စွဲ 6.6.2014	စက်ဝန်းအား အမှတ်ခြစ်ပါ (✓) <input type="checkbox"/> စက်ဝန်း(၁) ဧကစက်ဝန်း(၂) <input type="checkbox"/> စက်ဝန်း(၃) <input type="checkbox"/> စက်ဝန်း(၄) <input type="checkbox"/>		
ပြည်နယ်/တိုင်း	မြို့နယ်	ကျေးရွာအုပ်စု	ကျေးရွာ
ကျွန်း	မြိုင်စွဲ	တိပျက်	ဂါးဂါး ကောင်

က။ အခက်အခဲအတားအဆီးများအားဆွေးနွေးခြင်း - ယခုလက်ရှိအခြေအနေတွင်ဤကျေးရွာဖွံ့ဖြိုးတိုးတက်ရေးအတွက် အဓိကအခက်အခဲအတားအဆီးများသည် မည်သည်များဖြစ်ပါသနည်း။ (အမျိုးသား/သမီး အနည်းဆုံးအခက်အခဲ ၅ ခုစီဖော်ပြပါ)

အုပ်စုခွဲဆွေးနွေးမှုများမှ တင်ပြသောအခက်အခဲအတားအဆီးများ	
မိုးကုတ်စွင်ယမိယုဆက်ဖွဲ့အား ကောင်းစွာ ကြောင့် ကမ်းမှား ဖျားစွာ ဝေးလံခြင်း။	<input type="checkbox"/> ကျား <input type="checkbox"/> မ <input type="checkbox"/> ကျား+ မ
ပူပူစွင်ယမိယုဆက်ဖွဲ့အား ကမ်းမှား ညာကန်အတွက် ကုတ်စွင် ဝေးလံခြင်း။	<input type="checkbox"/> ကျား <input type="checkbox"/> မ <input type="checkbox"/> ကျား+ မ
စာသင်ကျောင်းဆောင် ဝေးလံခြင်း၊ ကျောင်းကြောင့် ကမ်းမှား ဝေးလံခြင်း။	<input type="checkbox"/> ကျား <input type="checkbox"/> မ <input type="checkbox"/> ကျား+ မ
ဆေးရုံ၊ ဆေးကုတ်၊ မှတ်တမ်းတင် ကျန်းမာရေး ကွပ်ကဲ ကမ်းမှား ဝေးလံခြင်း။	<input checked="" type="checkbox"/> ကျား <input type="checkbox"/> မ <input type="checkbox"/> ကျား+ မ
ကျောင်းကြောင့် မိုးရေစိမ့်ဝင်စေခြင်း၊ မိုးရေစိမ့်ဝင်မှု မရှိခြင်း။	<input type="checkbox"/> ကျား <input type="checkbox"/> မ <input type="checkbox"/> ကျား+ မ

ခ။ မျှော်မှန်းခြင်း- နောင်လာမည့် ( ၅ ) နှစ် အတွင်း ကျေးရွာဖွံ့ဖြိုးရေး မျှော်မှန်းလျာထားချက်များအား တင်ပြပါ။

အုပ်စုခွဲဆွေးနွေးမှုများမှ တင်ပြသောအခက်အခဲအတားအဆီးများ	
ကျန်းမာရေး အဖွဲ့အစည်း ကောင်းစွာ ဖွဲ့စည်း	<input type="checkbox"/> ကျား <input type="checkbox"/> မ <input type="checkbox"/> ကျား+ မ
ကျန်းမာရေး အဖွဲ့အစည်း အဖွဲ့အစည်း ကောင်းစွာ ဖွဲ့စည်း လာစေခြင်း။	<input type="checkbox"/> ကျား <input type="checkbox"/> မ <input type="checkbox"/> ကျား+ မ
ပညာရေး အဖွဲ့အစည်း ကောင်းစွာ ဖွဲ့စည်း	<input type="checkbox"/> ကျား <input type="checkbox"/> မ <input type="checkbox"/> ကျား+ မ
ကျန်းမာရေး အဖွဲ့အစည်း ကောင်းစွာ ဖွဲ့စည်း	<input checked="" type="checkbox"/> ကျား <input type="checkbox"/> မ <input type="checkbox"/> ကျား+ မ
	<input type="checkbox"/> ကျား <input type="checkbox"/> မ <input type="checkbox"/> ကျား+ မ

၁၀။ ကျေးရွာဖွံ့ဖြိုးရေးဦးစားပေးအစီအစဉ် (PC 3)

၁၀။ ကျေးရွာဖွံ့ဖြိုးရေးဦးစားပေးအစီအစဉ် ( ၄ ) နှစ်အတွက် အကျုံးပင်သော ဦးစားပေး ဖွံ့ဖြိုးတိုးတက်မှု လုပ်ငန်း အစီအစဉ်များအားဖော်ပြပါ။

ဦးစားပေး အမျိုးအမည်	ကျေးရွာအတွက် ဦးစားပေး ဖွံ့ဖြိုးတိုးတက်မှု လုပ်ငန်းစဉ်များ	အဆိုပြုသူ (အမျိုးသားများ/ အမျိုးသမီးများ/ အမျိုးသား+ အမျိုးသမီး)	အခန်းကဏ္ဍ	ခန့်မှန်း ကုန်ကျစရိတ်	အကျိုးခံစားခွင့်ရှိသူခန့်မှန်းခြေအရေအတွက်		
					ကျား	မ	ပေါင်း
၁	ဌာနဝင် ကျွဲကုတ်ပယ်	( ၈ + ၁၀ )	ပတ်ဝန်းကျင် အကျိုးအမြတ်	၂၁၅၁၀၀	၃၅၇	၃၁၆	၆၇၃
၂	ရွက်ကျွတ်	( ၈ + ၁၀ )	ယဉ်ကျေးရေး	၁၈၀၀၀၀	၃၅၇	၃၁၆	၆၇၃
၃	ကျွဲပတ်ပေး	( ၈ + ၁၀ )	ကျွဲပတ်ပေး	၂၄၀၀၀၀	၃၅၇	၃၁၆	၆၇၃
၄	ကျွဲပတ်ပေး	( ၈ + ၁၀ )	ယဉ်ကျေးရေး		၃၅၇	၃၁၆	၆၇၃
၅	ကျွဲပတ်ပေး	( ၈ + ၁၀ )			၃၅၇	၃၁၆	၆၇၃
၆	ကျွဲပတ်ပေး	( ၈ )			၃၅၇	၃၁၆	၆၇၃

၁၀။ ကျေးရွာဖွံ့ဖြိုးရေးဦးစားပေးအစီအစဉ် ( ၄ ) နှစ်အတွက် အကျုံးပင်သော ဦးစားပေး ဖွံ့ဖြိုးတိုးတက်မှု လုပ်ငန်း အစီအစဉ်များအားဖော်ပြပါ။

အမျိုးအမည်	ကျေးရွာအတွက် ဦးစားပေး ဖွံ့ဖြိုးတိုးတက်မှု လုပ်ငန်းစဉ်များ	အဆိုပြုသူ (အမျိုးသားများ/ အမျိုးသမီးများ/ အမျိုးသား+ အမျိုးသမီး)	အခန်းကဏ္ဍ
	ကျွဲပတ်ပေး	( ၈ )	ယဉ်ကျေးရေး
	ကျွဲပတ်ပေး	( ၈ )	ကျွဲပတ်ပေး

မူရင်း မဟောင်း ကျေးရွာဖွံ့ဖြိုးရေးဦးစားပေးအစီအစဉ်အကျိုးစီးပွားအစီအစဉ်ဖြစ်သည်။

အမည် အောင်စန္ဒာ လက်မှတ် ၂၀၁၇ ဝန်.ရဲ့ ၆.၆.၂၀၁၇

လူထုတော်ကြီး ဝိသဲကိန်း

ကျေးလက်ဒေသ ဖွံ့ဖြိုးတိုးတက်ရေးဦးစီးဌာန

ကျေးရွာ/ကျေးရွာအုပ်စု အစည်းအဝေးမှတ်တမ်း

တိုင်းဒေသကြီး/ပြည်နယ်	ကရင်
ပြည်နယ်	ရှင်စွာ
ကျေးရွာအုပ်စု	ထီးထိုက်
ကျေးရွာ	ထီးကိုင်ကောင်း
အစည်းအဝေးကျင်းပသည့်နေရာ	အင်းကြီးကျောင်း
အစည်းအဝေးကျင်းပသည့်ရက်စွဲ	၁၃.၁၂.၂၀၁၉
အစည်းအဝေးတက်ရောက်သူပေါင်း	(၁၅၄) ဦး

(က) အစည်းအဝေးအမည်

ပ.၃ ကြိုင် ကေဠိ အစည်းအဝေး

---

(ခ) ဆွေးနွေးချက်များ (အစည်းအဝေးတွင်ဆွေးနွေးသော အကြောင်းအရာများကို အကျဉ်းဖော်ပြရမည်)။

ပထမဦးစွာ ကေဠိ အစည်းအဝေး အကျဉ်းချုပ်အကျဉ်းချုပ်များကို တက်ရောက်သူများ  
 အပူဇော် (၁၃) ကို ကောက်ယူခဲ့ပါသည်။ ကေဠိ အစည်းအဝေး ဖြစ်ပေါ်ခဲ့ပြီး နှစ်ပတ်လည်  
 ဥက္ကဋ္ဌ ဦးမြတ်ဖြိုး ကျေးရွာ အုပ်စု ဝန်ထမ်းများ နှင့် ယခုအခါ မှာ နှစ်ပတ်လည် ပြန်လည်  
 ကိုယ်စားပြု အစည်းအဝေး ဖြစ်ပေါ်ကြောင်း ကျယ်ကျယ်လှောင်လှောင် နှစ်ပတ်လည် ဖြစ်ပေါ်  
 တိုးတက်ရေး အစည်းအဝေး မှုအစည်းအဝေး ဖြစ်ပေါ်ကြောင်း ကျယ်ကျယ်လှောင်လှောင် ဖြစ်ပေါ်  
 အစည်းအဝေးများကို ဖြစ်ပေါ်ကြောင်း ချီးကျူးပေးပြီး ကျယ်ကျယ်လှောင်လှောင် ဖြစ်ပေါ်  
 နှင့် နှစ်ပတ်လည် အစည်းအဝေးကို ဖြစ်ပေါ်ကြောင်း ချီးကျူးပေးပြီး ကျယ်ကျယ်လှောင်လှောင်  
 ဖြစ်ပေါ်ကြောင်း ချီးကျူးပေးပြီး ကျယ်ကျယ်လှောင်လှောင် ဖြစ်ပေါ်ကြောင်း ချီးကျူးပေးပြီး  
 ဥက္ကဋ္ဌ ဦးမြတ်ဖြိုး ပထမဦးစွာ နှစ်ပတ်လည် အစည်းအဝေး ဖြစ်ပေါ်ကြောင်း ချီးကျူးပေးပြီး  
 အစည်းအဝေးကို ကျယ်ကျယ်လှောင်လှောင် ဖြစ်ပေါ်ကြောင်း ချီးကျူးပေးပြီး ကျယ်ကျယ်လှောင်လှောင်  
 နှစ်ပတ်လည် (၁၃) ကို တွင် ကေဠိ အစည်းအဝေးကို ဖြစ်ပေါ်ကြောင်း ချီးကျူးပေးပြီး ကျယ်ကျယ်လှောင်လှောင်  
 တို့ကို အစည်းအဝေး ဖြစ်ပေါ်ကြောင်း ချီးကျူးပေးပြီး ကျယ်ကျယ်လှောင်လှောင် ဖြစ်ပေါ်ကြောင်း ချီးကျူးပေးပြီး

များကို ဖြစ်လာစေရေးအတွက် ဆွေးနွေးခဲ့ပါသည်။ ဂျပန်အစည်းအရုံးများ  
 လုပ်ငန်းစဉ်များကို ဆိုရှယ်လစ်စနစ်ဖြင့် ရွေးချယ်ဆုံးဖြတ်ခဲ့ပါသည်။  
 အကျိုးမဝင်သော စီမံကိန်းလုပ်ငန်းအကြောင်းကို ရှင်းပြခဲ့ပြီး စီမံကိန်း  
 စွမ်းဆောင်ရည်မရှိသည့် အကာအကွယ် အကြောင်းကိုပါ ရှင်းပြခဲ့ပါသည်။  
 ကျေးဇူးတင်စကားပြောပြီးနောက် အစည်းအဝေးပြီးဆုံးသည့်အထိ မူပိုင်ပါဝင်  
 ပေးသော အစည်းအဝေး တက်ရောက်လာသူများကို ကျေးဇူးတင်စကားပြောကြား  
 ပြီး အစည်းအဝေးကို အောင်မြင်စွာ ပိတ်သိမ်းနိုင်ခဲ့ပါသည်။

အစည်းပြုသူ  
 အမည် - မောင်ဆွေ  
 ကူညီ - စိ/စကားပြော  
 လက်မှတ် - ဆွေ

၁၂။ ကဏ္ဍအလိုက်ဦးစားပေးဖွံ့ဖြိုးရေးလုပ်ငန်းစဉ်များ

ကဏ္ဍ	စဉ်	လုပ်ငန်းအမျိုးအစား	အဆိုပြုသူ (အမှန်ဖြစ်ရန်)			ခုနှစ်	ထောက်ပံ့မည့်အဖွဲ့အစည်း (သို့) ဌာန	မှတ်ချက်
			ကျား	မ	ကျား+မ			
မီးလင်းရေး ရေရရှိရေး တံတား အခြေခံအဆောက်အအုံ	၁	ရွာအဝင်ကွန်ကရစ်လမ်း			✓	၂၀၁၉	CDD,DRD	
	၂	လျှပ်စစ်မီးလင်းရေး			✓	၂၀၂၁	CDD,DRD	
	၃							
	၄							
	၅							
လူမှုဝန်းကျင် ပညာရေး	၁	မူကြိုကျောင်း			✓	၂၀၂၂	လူမှုကယ်ဆယ်ရေးဝန်ကြီးဌာန	
	၂	ကျောင်းခြံစည်းရိုး			✓	၂၀၂၀	ပညာရေးဝန်ကြီးဌာန	
	၃	ဆေးပေးခန်း	✓			၂၀၂၂	ကျန်းမာရေးဝန်ကြီးဌာန	
	၄	ကျောင်းစာရေးခုံ	✓			၂၀၁၉	ပညာရေးဝန်ကြီးဌာန	
	၅	ဘော်လုံးကွင်း			✓	၂၀၂၂	အားကစားဝန်ကြီးဌာန	
စိုက်ပျိုးရေး၊ သက်မွေးဝမ်းကြေးမှု	၁	စိုက်ပျိုးရေးနည်းပညာသင်တန်း	✓			၂၀၁၉	စိုက်ပျိုးရေးနှင့်ဆည်မြောင်းဝန်ကြီးဌာန	
	၂							
	၃							
	၄							
	၅							
လျော့ပါးသော	၁							
	၂							
	၃							
	၄							
	၅							



အခြားကဏ္ဍ (အကန့်အသတ် လွှဲပြောင်း အစေ့)	၁							
	၂							
	၃							
	၄							
	၅							





