



ပြည်ထောင်စုမြန်မာနိုင်ငံတော်အစိုးရ  
 စိုက်ပျိုးရေး၊ မွေးမြူရေးနှင့် ဆည်မြောင်းဝန်ကြီးဌာ  
 ကျေးလက်ဒေသဖွံ့ဖြိုးတိုးတက်ရေးဦးစီးဌာန

National Community Driven Development Project  
 လူထုဖွံ့ဖြိုးမှုစီမံကိန်း၊ လှိုင်းဘွဲ့မြို့နယ်

ကျေးရွာဖွံ့ဖြိုးရေးအစီအစဉ်



ထီးဖိုးကိန်ကျေးရွာအုပ်စု  
 ရွာသစ်ကျေးရွာ

လှိုင်းဘွဲ့မြို့နယ်၊ ကရင်ပြည်နယ်  
 ၂၀၁၉ ခုနှစ်

## မာတိကာ

### စဉ်    အကြောင်းအရာစာမျက်နှာ

၁။	လှိုင်းဘွဲ့မြို့နယ်အခြေပြမြေပုံ .....	၁
၂။	ကျေးရွာမြေပုံ (တည်နေရာ) .....	၂
၃။	အုပ်စုတွင်ပါဝင်သောကျေးရွာများစာရင်း .....	၃
၄။	ကျေးရွာအခြေခံအချက်အလက်များ (ကျေးရွာသမိုင်းကြောင်း) .....	၄
၅။	လူထုပူးပေါင်းပါဝင်သောလူမှုဆန်းစစ်ခြင်းနှင့် အကဲဖြတ်ခြင်း လုပ်ငန်းစဉ် (PSA/PRA) အကျဉ်းချုပ်ဇယား .....	၅
၆။	ကျေးရွာဖွံ့ဖြိုးရေးအစီအစဉ်အတွက်အသုံးပြုခဲ့သော PRA tools တစ်ခုချင်းစီအတွက်သုံးသတ်ချက်များ	
	၁။ကျေးရွာလူမှုရေးနှင့်အရင်းအမြစ်ပြမြေပုံ (Social Map).....	၆
	၂။ရာသီခွင်ပြပြကွဲဒီဇိုင်း (Seasonal Cleander).....	၇
	၃။ဥစ္စာနေကြွယ်ဝမှုပြဇယား (Wealth Ranking).....	၈
	၄။ ကျား၊မပင့်ကူအိမ်သုံးသပ်ခြင်း (Cob Web).....	၉
	၅။အရင်းအမြစ်အသုံးချမှုပုံစံပြဇယား (Asset Mapping).....	၁၀
	၆။အဖွဲ့အစည်းချိတ်ဆက်မှုပြဇယား (Veen Diagram).....	၁၁
၇။	ကော်မတီဝင်များရွေးချယ်ခြင်းနှင့် ကျေးရွာဖွံ့ဖြိုးရေးအစီအစဉ် ဆောင်ရွက်မှုမှတ်တမ်း .....	၁၂
၈။	ကျေးရွာအချက်အလက်များ (PC 1) .....	၁၃-၁၆
၉။	စီမံကိန်းစက်ဝန်းအချိန်ဇယား (PC 2).....	၁၇
၁၀။	ကျေးရွာဖွံ့ဖြိုးရေးဦးစားပေးအစီအစဉ် (PC 3).....	၁၈-၁၉
၁၁။	အစည်းဝေးမှတ်တမ်းများ .....	၂၀-၂၁
၁၂။	ကဏ္ဍအလိုက်ဦးစားပေးဖွံ့ဖြိုးရေးလုပ်ငန်းစဉ်များ.....	၂၂-၂၃

၁။ လိုင်းဘွဲ့မြို့နယ်အခြေပြမြေပုံ

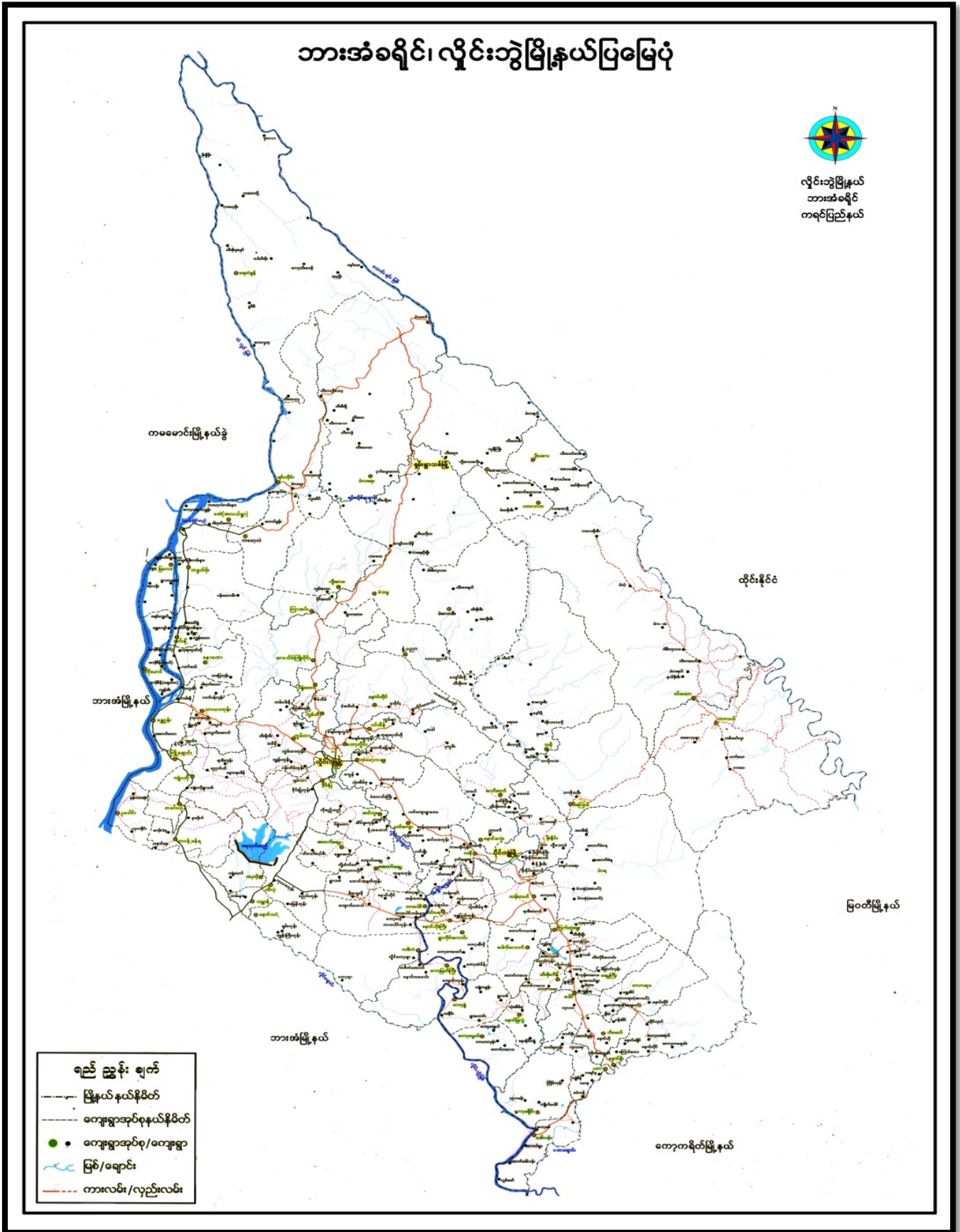



## ၃။ အုပ်စုတွင်ပါဝင်သောကျေးရွာများစာရင်း

- ၁။ ထီးဖိုးကိန်
- ၂။ ကုန်းကလေး
- ၃။ ဒညှင်းကုန်း
- ၄။ ပေါလောက်
- ၅။ ရွာသစ်
- ၆။ စက်ကုန်း
- ၇။ ထီးကိုင်းကောင်း
- ၈။ ကျုံမဒီ
- ၉။ နောင်ခရိန်
- ၁၀။ နို့သစ်ဒေး

ရွာသစ်ကျေးရွာ သမိုင်းကြောင်း

ကောကဆရာတော် (၁၂၉၆) ခု ၊ နတ်နှစ် (၁၆၃၄) ခုနှစ်တွင် ဆရာတော် ဦးဝိမလ နှင့်  
ကျောင်းအာဇာနည်များဖြစ်သော ဦးပေါ်ဦး ၊ ဦးမောင်ပေ ၊ ဦးပုလဲ ၊ ဦးဝေ တို့ ကျေးရွာ  
၄ ပြောင်းအဖွဲ့အစည်းဖြင့် ရွာသစ်ကျေးရွာကို စတင်တည်ထောင်ခဲ့သည် ၊ ထိုကျေးရွာသည် အပါ  
အဝင် အစိတ်အပိုင်း (၂၀) ခုဖြင့် စတင်နေထိုင်ခဲ့ကြပါသည် ။ ယခင်က အမည်ကျော် နယ်မြေ  
ဖြစ်သည့် အကျောက် နယ်မြေ အစားအစားတို့ဖြင့် ဖွဲ့စည်းခဲ့သည့် အတွက် အခြားအရပ်ဒေသသို့  
ပြောင်းရွှေ့နေထိုင်သွားသူများလည်း ရှိသည် ။ ယခုအခါ ကျေးရွာရှိ စုစုပေါင်း လူဦးရေမှာ  
(၂၈၈၇) ဤဖြင့် အစိတ်အပိုင်း (၅၃) ၊ အစိတ်အပိုင်း (၅၅) ခု တို့ နေထိုင်ကြပါသည် ။

ပရိတ်လူမျိုးမှာ ဖြစ်ကြပြီး မုဒ္ဒတာဘာကို ကိုးကွယ်ကြပါသည် ။ အသက်ရွေးဝတ်  
ကြောင်း အကျိုးဖြစ် လယ်လုပ်ငန်း ၊ ပန်းပဲ ၊ ပန်းတိမ် လုပ်ငန်းတို့ကို လုပ်ကိုင်ကြသည် ။  
လမ်းပန်းဆက်သွယ်ရေး အတတ်တော်အောင်မြင်ပြီး ကျေးရွာရှိ ကျေးလက်ကျား၊ မာအား  
ဌာန၏ ကျား၊ မာအား အဆင့်ကျောက်မှုလုပ်ငန်းရှိသည် ။ ၁၉၀၀ ခုနှစ်တွင် အဆိုပါ အဆင့်ကျောက်ပြု  
မှုလုပ်ငန်း အဆင့် အသစ်ကျောင်း (၅၅) ခုရှိခဲ့သည် ။ (၁၉၉၃) ခု (၂၀၀၃) ခုနှစ်ထိ အလက (၅၅) ၊  
အဆင့် အသစ်ကျောင်း ၊ (၂၀၀၃) ခု (၂၀၀၅) ခုနှစ်တွင် အလက (၅၅) ၊ အဆင့် အသစ်ကျောင်း ၊  
(၂၀၀၅) ခု (၂၀၀၈) ခုနှစ်တွင် အလက အဆင့် အသစ်ကျောင်း ၊ (၂၀၀၈) ခုနှစ်တွင် အလက (၅၅)  
အဆင့် အသစ်ကျောင်း ရှိခဲ့သည် ။

အလက (၅၅) အဆင့် ဖြစ်သည့် အကျောက် ကျောင်းသားဦးရေများပြားလာ၍ အသစ်  
ခန်း လုံလောက်မှု မရှိတော့သည့်အတွက် ကျောင်းသားများ ပညာသင်ကြားရန်  
အတွက် နေရာ အဆက်အသွယ်ရှိလာသည် ။ ရေအရင်းအမြစ်ကြွယ်ဝ၍ ထောက်ပံ့ရေး  
မှုလုပ်ငန်း အား ချမ်းသာယာစွာ ကျေးရွာလေး တစ်ရွာလည်း ဖြစ်သည် ။

၅။ လူထုပူးပေါင်းပါဝင်သောလူမှုဆန်းစစ်ခြင်းနှင့် အကဲဖြတ်ခြင်းလုပ်ငန်းစဉ် အကျဉ်းချုပ်ဇယား

ဇယား - နှစ်စဉ်  
 ကျေးဇူးအရင်းမြစ် - ဆီးဖိုက်စ်  
 ကျေးဇူး - ဤအထက်

ရက်စွဲ - ၁၃.၆.၂၀၁၉

စဉ်	အဆုံးဖြတ်ခဲ့သော PRA TOOLS များ	ဦးတည်ရည်ရွယ်ချက်များ	အထူးအစား		အဓိက အဖွဲ့အစည်းများ
			ကျား	မ	
၁.	ကျေးဇူးအရင်းမြစ် ဖြေရှင်းပုံ	ရုပ်ပုံရုပ်ဖော်ကော်မတီများ ကျေးဇူးအရင်းမြစ်	၁၄	၁၆	အခြေခံ အဆောက်အအုံများ လမ်းပန်းဆက်သွယ်ရေးအခြေအနေ လယ်ယာမြေများ၊ ကျေးဇူးအရင်းမြစ် အရင်းအမြစ်များ
၂.	ကုန်ပစ္စည်း ပြကွဲဒီဇိုင်း	ရုပ်ပုံရုပ်ဖော်ကော်မတီများ ကျေးဇူးအရင်းမြစ်	၁၄	၁၆	မိုက်မိုင်း၊ ရိုက်ခတ်၊ ကာလ၊ မြို့နယ်၊ ဝင်္ကေ၊ ရှမ်း၊ မြန်မာ၊ မြန်မာ၊ ကျေးဇူးအရင်းမြစ် ကျေးဇူးအရင်းမြစ်
၃.	ဥစ္စာစား ကြွယ်ဝ မှုပြဇယား	ရုပ်ပုံရုပ်ဖော်ကော်မတီများ ကျေးဇူးအရင်းမြစ်	၁၄	၁၆	ကျေးဇူးအရင်းမြစ်၊ အခြေအနေ ကျေးဇူးအရင်းမြစ်၊ အခြေအနေ အခြေအနေ၊ အခြေအနေ၊ အခြေအနေ အခြေအနေ၊ အခြေအနေ၊ အခြေအနေ
၄.	ကျား-မ ပင်ကုန်အရင်းမြစ်	ရုပ်ပုံရုပ်ဖော်ကော်မတီများ ကျေးဇူးအရင်းမြစ်	၁၄	၁၆	အမျိုးသားနှင့် အမျိုးသမီးတို့ အခြေအနေ၊ အခြေအနေ၊ အခြေအနေ အခြေအနေ၊ အခြေအနေ၊ အခြေအနေ အခြေအနေ၊ အခြေအနေ၊ အခြေအနေ
၅.	အရင်းအမြစ်အဆင့် ပြင်ဆင်မှုပြဇယား	ရုပ်ပုံရုပ်ဖော်ကော်မတီများ ကျေးဇူးအရင်းမြစ်	၁၄	၁၆	ကျေးဇူးအရင်းမြစ်၊ အခြေအနေ အခြေအနေ၊ အခြေအနေ၊ အခြေအနေ အခြေအနေ၊ အခြေအနေ၊ အခြေအနေ အခြေအနေ၊ အခြေအနေ၊ အခြေအနေ
၆.	အဖွဲ့အစည်း ပြင်ဆင်မှုပြဇယား	ရုပ်ပုံရုပ်ဖော်ကော်မတီများ ကျေးဇူးအရင်းမြစ်	၁၄	၁၆	ကျေးဇူးအရင်းမြစ်၊ အခြေအနေ အခြေအနေ၊ အခြေအနေ၊ အခြေအနေ အခြေအနေ၊ အခြေအနေ၊ အခြေအနေ အခြေအနေ၊ အခြေအနေ၊ အခြေအနေ

**၆။ ကျေးရွာဖွံ့ဖြိုးရေးအစီအစဉ်အတွက်အသုံးပြုခဲ့သော PRA tools တစ်ခုချင်းစီအတွက် သုံးသတ်ချက်များ**

**၁။ ကျေးရွာလူမှုရေးနှင့်အရင်းအမြစ်ပြမြေပုံ (Social Map)**

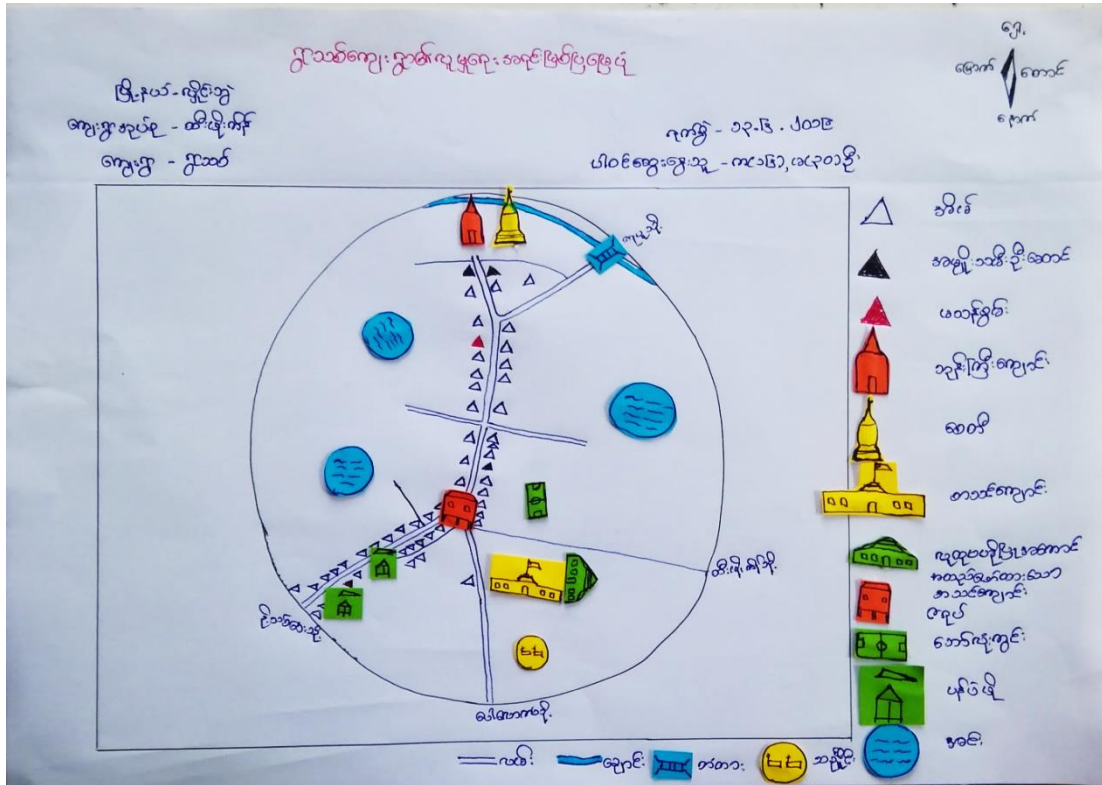

**ကျေးရွာ၏လူမှုရေးနှင့်အရင်းအမြစ်ပြမြေပုံဆန်းစစ်သုံးသပ်ချက်များ**

- ယခုရေးဆွဲထားသောလူမှုရေးနှင့်အရင်းအမြစ်ပြမြေပုံတွင် ကျေးရွာရှိအခြေခံအားလုံးပါသည်။
- ကျေးရွာတွင် အဓိကအသက်မွေးဝမ်းကြောင်းအနေဖြင့် လယ်ယာလုပ်ငန်းကိုလုပ်ကိုင်ကြသည်။
- ကျေးရွာသူ/သားအားလုံးပုဂ္ဂလိကဘဏ်ကိုကုန်သွယ်ကြပြီးအားလုံးမှာပရိတ်လှူများဖြစ်ကြသည်။
- ကျေးရွာတွင် လုပ်ကိုင်စားသောက်ရန် လယ်မြေများရှိပြီးအခြားအရပ်ဒေသသို့ သွားရောက်လုပ်ကိုင်လုပ်ကိုင်သောရွှေ့ပြောင်းလုပ်သားများလည်းရှိသည်။
- လွန်ခဲ့သော (၅)နှစ်နှင့်နှိုင်းယှဉ်လျှင် ကျေးရွာတွင် သစ်တောများ ပြုန်းတီးလျက်ရှိသည်။
- ကျေးရွာတွင် လိုအပ်သောအရာမှာစာသင်ကျောင်းဖြစ်ပြီးထပ်မံပြုပြင်ရန်လိုအပ်သောအရာမှာလမ်းဖြစ်သည်။



# ၂။ ရာသီခွင်ပြပြက္ခဒိန်(Seasonal Cleander)

ရာသီခွင်ပြ ပြက္ခဒိန်

မြို့နယ် - လှိုင်ဘူး  
 ရွာ - တီးဆိုးကန်  
 ရွာစု - စွာစာစ

ရက်စွဲ - 19.6.2019  
 ဝါထဲဆွေးတွဲအူ - ၈၀၅၅၂, ၈၀၂၅၀၁၉

လများ သက္ကရာဇ်	ဇွန်	ဇူလိုင်	ဇူလိုင်	ဇူလိုင်	ဇူလိုင်	ဇူလိုင်	ဇူလိုင်	ဇူလိုင်	ဇူလိုင်	ဇူလိုင်	ဇူလိုင်	ဇူလိုင်
ရာသီဥတု												
လယ်	-	-									-	-
ပွဲတော်		-	-		-		-		-	-	-	
ဝင်စွဲ	-	-	-	-	-	-		-	-	-	-	-
အားလုပ်ချိန်	-	-					-	-	-	-	-	-

## ရာသီခွင်ပြ ပြက္ခဒိန် ဆန်းစစ်သုံးသပ်ချက်များ

- ယခုရေးဆွဲထားသောရာသီခွင်ပြ ပြက္ခဒိန်ဇယားတွင် လယ်ယာစိုက်ပျိုးရေး၊ ရာသီဥတု၊ ပွဲတော်၊ ကျန်းမာရေး၊ ဝင်ငွေ၊ အားလုပ်ချိန် အချက်များ ပါဝင်သည်။
- ကျေးရွာတွင် လယ်ယာလုပ်ငန်းကိုအဓိကလုပ်ကိုင်ကြသည်။
- ကောက်ရိတ်သိမ်းပြီးချိန် တပို့တွဲလတွင်ဝင်ငွေပိုမိုရရှိပြီး မိုးရာသီတွင်ဝင်ငွေနည်းပါးသည်။
- ကျန်းမာရေးအနေဖြင့် မိုးရာသီနှင့်ရာသီအကူးအပြောင်းကာလများတွင် ဖျားနာမှုများရှိသည်။
- ရွာသူ/သားများအနေဖြင့် မိုးရာသီတွင် လယ်ယာလုပ်ငန်းများနှင့်အလုပ်များသောကြောင့် ပွင့်လင်းရာသီတွင်သာစီမံကိန်းအားအကောင်အထည်ဖော် သင့်ပါသည်။

၃။ ဥစ္စာနေကြွယ်ဝမှုပြဇယား (Wealth Ranking)

ဥစ္စာနေ ကြွယ်ဝမှုပြဇယား

မြို့နယ် - ဖျဉ်းဘွဲ  
 ကျေးရွာ အုပ်စု - ငါးစိမ်းကျိ  
 ကျေးရွာ - ချောင်း

ရက်စွဲ - ၂၀၁၆.၂၀.၂၅  
 ဝါရင်အေးရွေးချယ် - ၈၀၈၅ ၂,၄၂၀ ၁၉

အဆင့်	သက်တမ်းပျက်မှုများ	အိမ်ထောင်စု အရေအတွက်	ရာခိုင်နှုန်း
အထက်ဆုံးအဆင့် မပြေလည်သော အုပ်စု	ပျက်စီးနေသော အိမ်၊ ဆိပ်ကမ်း၊ ငှက်တောင်အိမ်၊ ခရီးစဉ်၊ မီးခိုးပုံ၊ နွားငှက်အိမ်နှင့်အထက်	၅၀	၅၇.၅
မပြေလည်သော အုပ်စု	ဝါး၊ ထရပ်ကန်များ၊ အိမ်၊ ကျွန်း၊ လှေကိုင်၊ စက်ကိရိယာ	၄၇	၅၅.၅
စုစုပေါင်း		၉၇	၁၀၀%

ဥစ္စာနေပိုင်ဆိုင်မှုအဆင့် ဆန်းစစ်သုံးသပ်ချက်များ

- ကုန်းကလေးကျေးရွာတွင် အိမ်ထောင်စု (၅၇)စုရှိပါသည်။
- ဥစ္စာနေပိုင်ဆိုင်မှုအဆင့်ကိုအဆင့်(၁)အသင့်အတင့်မပြေလည်သောအုပ်စု၊အဆင့်(၂)မပြေလည်သောအုပ်စုဟူ၍အဆင့်(၂)ဆင့်ခွဲခြားသတ်မှတ်ထားပါသည်။
- ရွာတွင်မပြေလည်သောအုပ်စုမှာအများဆုံးဖြစ်ပြီးအိမ်ထောင်စု(၄၇)စုရှိပါသည်။မပြေလည်သောအုပ်စုများနေရခြင်းမှာအသိပညာဗဟုသုတနည်းပါးခြင်း၊အလုပ်ကိုင်အခွင့်အလမ်းနည်းပါးခြင်းတို့ကြောင့် ဖြစ်ပါသည်။
- အစီအစဉ်ရေးဆွဲရာတွင်မပြေလည်သောအုပ်စုတို့၏အလေးထားစဉ်းစားပေးခြင်း ၊ အခြေခံအစိုင်းလုပ်ငန်းများတွင် ပါဝင်လုပ်ကိုင်စေခြင်းဖြင့် ဝင်ငွေများတိုးပွားလာနိုင်ပါသည်။

၄။ ကျား၊မပင့်ကူအိမ်သုံးသပ်ခြင်း(Cob Web)

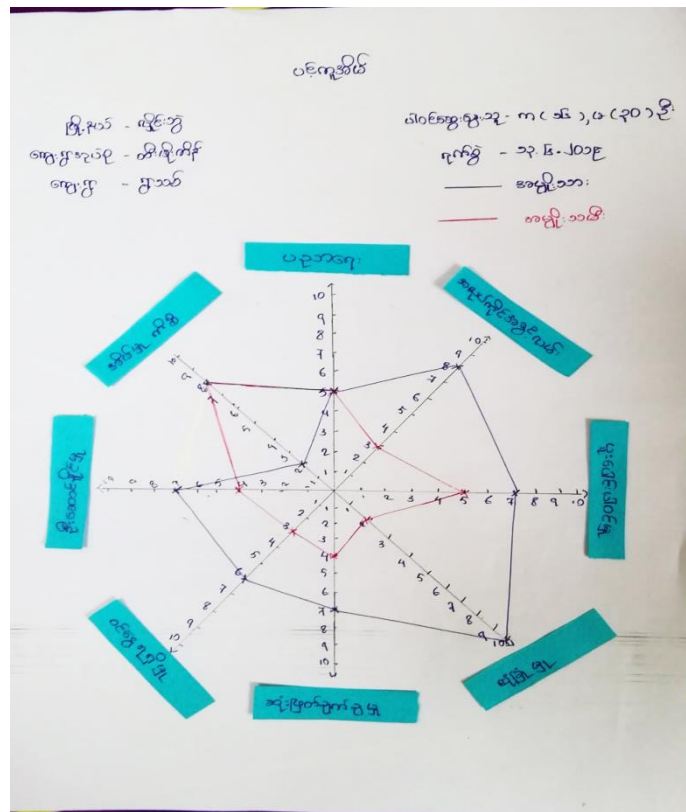

အမျိုးသမီး/သားများ၏အခန်းကဏ္ဍနှင့်အခြေအနေအား ပင့်ကူအိမ်ဖြင့်သုံးသပ်ခြင်း

- ပင့်ကူအိမ်ဖြင့် အမျိုးသား/သမီးတို့၏အခန်းကဏ္ဍနှင့်အခြေအနေအားသုံးသပ်ရာတွင် အမျိုးသမီးများသည် အိမ်မှကိစ္စလုပ်ဆောင်ရာတွင်အားကောင်းပြီးပညာရေးမှာတန်းတူညီကာကျန်အချက်များမှာအားနည်းနေကြောင်းတွေ့ရှိရပါသည်။
- အမျိုးသားများနှင့် ကွာခြားခြင်းအဓိကအကြောင်းရင်းမှာအမျိုးသမီးများသည် အသိပညာပဟုသု တနည်းပါးခြင်းမိမိကိုယ်ကိုယုံကြည်မှု၊ အားနည်းခြင်းကြောင့် အပြောဆိုရဲရာမှ ပါဝင်ဆုံးဖြတ်ခွင့် မရှိပဲ ဖြစ်နေသည်ကိုတွေ့ရပါသည်။
- ကျေးရွာတွင်စီမံကိန်းလုပ်ငန်းအကောင်အထည်ဖော် ဆောင်ရွက်ရာတွင်အမျိုးသားများက အမျိုးသမီး တို့၏အကြံဉာဏ်များအားအလေးထားစဉ်းစားပေးခြင်း၊လက်တွဲခေါ်ခြင်းတို့ဖြင့်အမျိုးသမီးတို့၏ အခန်းကဏ္ဍမြင့်တက်လာနိုင်ပါသည်။



# ၆။ အဖွဲ့အစည်းချိတ်ဆက်မှုပြပုံ (Veen Diagram)

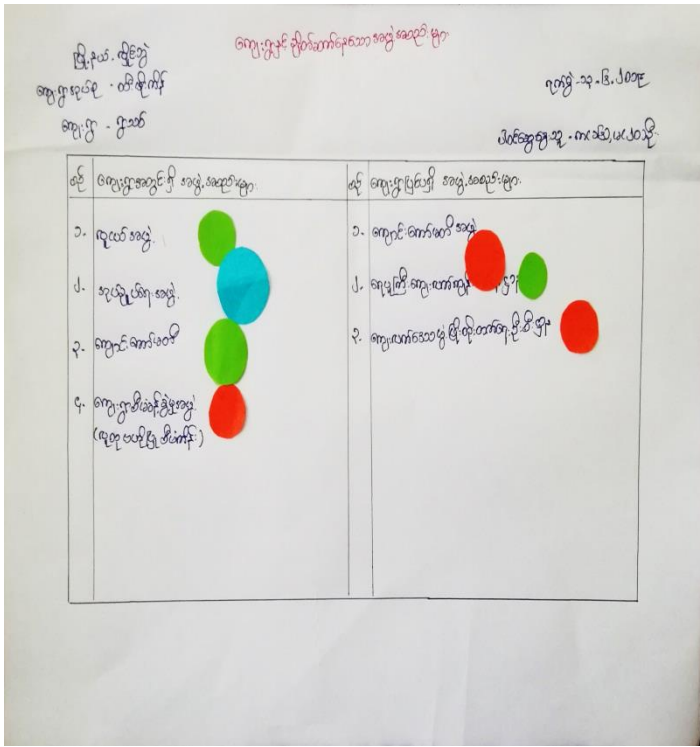

ကျေးရွာအတွင်းရှိ/ပြင်ပရှိအဖွဲ့အစည်းများချိတ်ဆက်ဆောင်ရွက်မှုအခြေအနေပြပုံစံ ဆန်းစစ်သုံးသပ်ချက်များ

- ကျေးရွာအတွင်းဖွဲ့စည်းထားသောအဖွဲ့အစည်း(၄)ဖွဲ့ရှိပြီးကျေးရွာပြင်ပကျေးရွာနှင့်ချိတ်ဆက်ထားသောအဖွဲ့အစည်း(၃)ဖွဲ့ရှိပါသည်။
- ကျေးရွာအတွင်းရှိအဖွဲ့အစည်းများမှာလူငယ်အဖွဲ့၊အုပ်ချုပ်ရေးအဖွဲ့၊ကျောင်းကျောင်း၊ကျေးရွာစီမံခန့်ခွဲမှုအဖွဲ့(လူထုဗဟိုပြုစီမံကိန်း)ဖြစ်ပြီးကျေးရွာပြင်ပအဖွဲ့အစည်းမှာကျေးလက်ကျန်းမာရေးဌာန၊ အုပ်စုအုပ်ချုပ်ရေးအဖွဲ့နှင့်ကျေးလက်ဒေသဖွံ့ဖြိုးတိုးတက်ရေးအဖွဲ့တို့ဖြစ်ပါသည်။
- ကျေးရွာရှိအုပ်ချုပ်ရေးအဖွဲ့သည် ဩဇာပါဝါအရှိဆုံးဖြစ်ပြီးကျေးရွာအတွင်းရှိအဖွဲ့အစည်း၊ကျေးရွာပြင်ပအဖွဲ့အစည်းတို့နှင့်ချိတ်ဆက်ပြီးပညာရေး၊ကျန်းမာရေး၊လူမှုရေးကိစ္စရပ်များနှင့်ကျေးရွာဖွံ့ဖြိုးတိုးတက်ရေးအတွက် အတူအကွ ပူးပေါင်းဆောင်ရွက်ကြသည်။

၇။ ကော်မတီဝင်များရွေးချယ်ခြင်းနှင့် ကျေးရွာဖွံ့ဖြိုးရေးအစီအစဉ် ဆောင်ရွက်မှုမှတ်တမ်း



၈။ ကျေးရွာအချက်အလက်များ (PC 1)

ပုံစံ - ၈ - ၁ ကျေးရွာအခြေခံအချက်အလက်များ (Form PC 1)

လမ်းညွှန်ချက်၊ ကျေးရွာတစ်ရွာသို့ ပထမဆုံးမိတ်ဆက်ခရီးသွားရောက်သောအခါ လူထုစည်းရုံးရေးမှူးသည် ကျေးရွာခေါင်းဆောင်များအား ကျေးရွာအချက်အလက်များကို မေတ္တာရပ်ခံ၍ တောင်းခံရသည်။ ဤအချက်အလက်များကို စီမံကိန်းမိတ်ဆက်အစည်းဝေးမတိုင်မီ တောင်းခံရမည်။ စီမံကိန်းမိတ်ဆက်အစည်းဝေးတွင် လူထုစည်းရုံးရေးမှူးသည် ဤအချက်အလက်များအား စစ်ဆေးပြီး မှန်ကန်အောင် ပြုလုပ်ရမည်။ ပြီးနောက်တွင် လူထုစည်းရုံးရေးမှူးမှ သတင်းအချက်အလက်ထဲသို့ Tablets မှ တဆင့် ဖြည့်သွင်းရမည်။

ကျေးရွာခေါင်းဆောင် အမည် ဦးစောလှတ	ကျေးရွာခေါင်းဆောင်၏ ဖုန်းနံပါတ် ၀၉-၇၇၄၂၀၃၅၆	လူထုစည်းရုံးရေးမှူး၏ အမည် ဒေါ်အေးဦးဝေ
ပြည်နယ်/တိုင်းဒေသကြီး ကရင်	မြို့နယ် လွိုင်တော်	ကျေးရွာအုပ်စု တီးဖျားကန်
		ကျေးရွာ ၅၁၁၆

က။ လူဦးရေ

လူမျိုးစု	အိမ်ထောင်စုအရေအတွက်	ကိုးကွယ်သည့်ဘာသာ	အိမ်ထောင်စုအရေအတွက်
လူမျိုးစု (၁) မြန်မာ	၃၈	ဘာသာ(၁) ဗုဒ္ဓ	၃၈
လူမျိုးစု (၂) ကရင်	၁၉	ဘာသာ(၂) ဗုဒ္ဓ	၁၉
လူမျိုးစု (၃) -----		ဘာသာ(၃) -----	
လူမျိုးစုရော -----		ဘာသာရော -----	
အခြား			
အရေအတွက်			
မသန်စွမ်းသူများ	၅		
သက်ကြီးရွယ်အိုများ (၆၅ နှစ် နှင့် အထက်)	၂၅		
စစ်ဘေးရှောင်			

	အမျိုးသား(အရေအတွက်)	အမျိုးသမီး(အရေအတွက်)	စုစုပေါင်းအရေအတွက်
လူဦးရေ			
လူမျိုးစု (၁) <del>မူလ</del>	၁၀၄	၉၇	၂၀၁
လူမျိုးစု (၂) <del>အခြားအမျိုး</del> ဇာတာ	၄၄	၄၃	၈၇
လူမျိုးစု (၃) -----			
အခြား			
အိမ်ထောင်ဦးစီး	၄၄	၁၃	၅၇

(ခ) အခြေခံအဆောက်အအုံ အသုံးအဆောင်များ

စာသင်ကျောင်း	အမှတ် ခြံပိ	ကျန်းမာရေး	အမှတ် ခပ်ပါ	ဘာသာရေးအဆောက် အအုံများ	အမှတ် ခြံပိ
အထက်တန်းကျောင်း	<input checked="" type="checkbox"/>	ဆေးရုံ	<input type="checkbox"/>	ဇေတီ	<input checked="" type="checkbox"/>
အလယ်တန်းကျောင်း	<input type="checkbox"/>	ကျန်းမာရေးဌာန	<input type="checkbox"/>	ဘုန်းကြီးကျောင်း	<input checked="" type="checkbox"/>
မူလတန်းကျောင်း	<input type="checkbox"/>	ကျန်းမာရေးဌာနခွဲ	<input type="checkbox"/>	ဟိန္ဒူဘုရားကျောင်း	<input type="checkbox"/>
မူကြိုကျောင်း	<input type="checkbox"/>	ဆေးပေးခန်း	<input type="checkbox"/>	ခရစ်ယာန်ကျောင်း	<input type="checkbox"/>
အခြား	<input type="checkbox"/>	အခြား	<input type="checkbox"/>	ဗလီ	<input type="checkbox"/>
				အခြား	<input type="checkbox"/>
မှတ်ချက်		မှတ်ချက်		မှတ်ချက်	



၈) ကျွမ်းကျင်သူများမှတ်တမ်း (ကျေးရွာတွင်နေထိုင်သော သို့မဟုတ် တခြားရွာမှလာရောက်သောကျွမ်းကျင်သူများ)

(၁) စာသင်ကျောင်း			(၂) ကျန်းမာရေး			(၃) လက်မှုပညာရှင်		
	ရွာတွင်နေထိုင်သူ	အခြားရွာမှလာသူ		ရွာတွင်နေထိုင်သူ	အခြားရွာမှလာသူ		ရွာတွင်နေထိုင်သူ	အခြားမှလာသူ
မူလတန်းပြဆရာ/မ	<input checked="" type="checkbox"/>	<input checked="" type="checkbox"/>	ဆရာဝန်	<input type="checkbox"/>	<input type="checkbox"/>	လက်သမား	<input checked="" type="checkbox"/>	<input type="checkbox"/>
အထက်တန်းပြဆရာ/မ	<input type="checkbox"/>	<input checked="" type="checkbox"/>	လက်ထောက်ကျန်းမာရေးမှူး	<input type="checkbox"/>	<input type="checkbox"/>	ပန်းရံ	<input type="checkbox"/>	<input type="checkbox"/>
အလယ်တန်းပြဆရာ/မ	<input checked="" type="checkbox"/>	<input checked="" type="checkbox"/>	အမျိုးသမီးကျန်းမာရေးဆရာမ	<input type="checkbox"/>	<input type="checkbox"/>	လျှပ်စစ်ကျွမ်းကျင်ပီးသမား	<input type="checkbox"/>	<input type="checkbox"/>
မူကြိုဆရာ/မ	<input type="checkbox"/>	<input type="checkbox"/>	သားဖွားဆရာမ	<input type="checkbox"/>	<input type="checkbox"/>	ရေပိုက်သွယ်သူ	<input type="checkbox"/>	<input type="checkbox"/>
အခြား	<input type="checkbox"/>	<input type="checkbox"/>	ပြည်သူ့ကျန်းမာရေးလုပ်သား	<input type="checkbox"/>	<input type="checkbox"/>	စက်ပြင်ဆရာ	<input checked="" type="checkbox"/>	<input type="checkbox"/>
မှတ်ချက်			မှတ်ချက်			မှတ်ချက်		

(ဃ) ကျေးရွာသို့ ရောက်ရှိနိုင်သည့်လမ်းအခြေအနေ / ကျေးရွာတစ်ရွာသည် ၎င်း၏ကျေးရွာအုပ်စုနှင့် ဆက်သွယ်ထားသောလမ်းအခြေအနေ (အောက်ပါတို့ကိုပိုင်းပါ)

ကျောက်ကြမ်းလမ်း      ကတ္တရာလမ်း      ကွန်ကရစ်လမ်း      မော်တော်ဆိုင်ကယ်လမ်း  
 ကျောက်ခင်းလမ်း      မြေသားလမ်း      လူသွားလမ်း      အခြား \_\_\_\_\_

(င) ကျေးရွာဖွံ့ဖြိုးမှုစီမံချက်

ပိုင်းပါ

(၁) လူထုဗဟိုပြုစီမံကိန်းမစတင်မှီ ဤကျေးရွာတွင်ကျေးရွာဖွံ့ဖြိုးမှု စီမံချက်ရှိခဲ့ပါသလား?      ရှိပါသည်/မရှိပါ/မသိပါ

(၂) ရှိခဲ့ပါလျှင် ဤစီမံချက်ကို မည်သည့် ခုနှစ်တွင်ပြင်ဆင်ခဲ့ပါသနည်း?      နှစ်-----/မသိပါ

(၃) ဤစီမံချက်ကို ဖြည့်နယ်မှုအတည်ပြုခဲ့ပါသလား?      ပြုခဲ့ပါသည်/မပြုခဲ့ပါ /မသိပါ

(စ) ခရီးအကွာအဝေး

(၁) ဤကျေးရွာ၏ဗဟိုမှ၎င်းကျေးရွာအုပ်စု၏ဗဟိုအထိခရီးမိုင်မည်မျှကွာဝေးသနည်း? မိုင် ၅.၅ / မသိပါ

(၂) ဤကျေးရွာမှ ၎င်းကျေးရွာအုပ်စုဗဟိုအထိသွားလာရာတွင်ကြာမြင့်သည့်အချိန်။

ခြောက်သွေ့ရာသီတွင်ကြာချိန် ၅.၅ နာရီ ထော်လာရီ/မော်တော်ဆိုင်ကယ်/ခြေလျင်/လား/မော်တော်ဘုတ်/

အခြား -----

မိုးရာသီတွင်ကြာချိန် ၅.၅ နာရီ ထော်လာရီ/မော်တော်ဆိုင်ကယ်/ခြေလျင်/လား/မော်တော်ဘုတ်/

အခြား -----

(ဆ) ပတ်ဝန်းကျင်ဆိုင်ရာသဘာဝဘေးအန္တရာယ်

ဤကျေးရွာတွင်ကြေးခြင်းကဲ့သို့ သဘာဝဘေးအန္တရာယ်ကျရောက်ဖူးခြင်း ရှိပါသလား။

မရှိပါ  ရှိပါသည် ရှိလျှင်ဖော်ပြပါ-----

(ဇ) ကျေးရွာတွင် ဖွဲ့စည်းထားသော အဖွဲ့အစည်းများ

လူထုဗဟိုပြုစီမံကိန်းမတိုင်မီ ဤကျေးရွာတွင် ကျေးရွာဖွံ့ဖြိုးရေးအတွက် အစိုးရ(သို့)ရွာသားများကိုယ်တိုင်(သို့) စီမံကိန်းတစ်ခုခုမှ ဖွဲ့စည်းထားသည့် အဖွဲ့အစည်းများရှိပါသလား။

(၁) -----

(၂) -----

(ဈ) အထွေထွေအုပ်ချုပ်ရေး ဦးစီးဌာန (GAD) မှ မှတ်တမ်းတင်ထားခြင်း

ဤကျေးရွာသည် အထွေထွေအုပ်ချုပ်ရေး ဦးစီးဌာန (GAD) မှ မှတ်တမ်းတင်ထားမှု ရှိပါသလား။

မရှိပါ  ရှိပါသည်

ကျေးရွာခေါင်းဆောင်

အမည် ဦးစောလှ

လက်မှတ်  နေ့စွဲ ၂၁.၅.၂၀၁၉

လူထုစည်းရုံးရေးမှူး

အမည် ဒေါ်စန္ဒာလှ

လက်မှတ်  နေ့စွဲ ၂၁.၅.၂၀၁၉

ငြိမ်းချမ်းစတီရှင်းအချိန်ဇယား(PC 2)

ပုံစံ - ၀၂ - မိမိတို့အဖွဲ့အစည်း (PC 2)

ကန့်သတ်ချက်များ  
 ၀၁။ ဤစာချုပ်အရ လုပ်ငန်းများ/လုပ်ငန်းစဉ်များ/လုပ်ငန်းစဉ်များ/လုပ်ငန်းစဉ်များ/လုပ်ငန်းစဉ်များ  
 ၀၂။ ဤစာချုပ်အရ လုပ်ငန်းများ/လုပ်ငန်းစဉ်များ/လုပ်ငန်းစဉ်များ/လုပ်ငန်းစဉ်များ/လုပ်ငန်းစဉ်များ  
 ၀၃။ ဤစာချုပ်အရ လုပ်ငန်းများ/လုပ်ငန်းစဉ်များ/လုပ်ငန်းစဉ်များ/လုပ်ငန်းစဉ်များ/လုပ်ငန်းစဉ်များ

စာချုပ်အရ လုပ်ငန်းများ/လုပ်ငန်းစဉ်များ/လုပ်ငန်းစဉ်များ/လုပ်ငန်းစဉ်များ/လုပ်ငန်းစဉ်များ - **၃၆ နာရီ**

နေ့စွဲ	၁၃.၆.၂၀၁၉	စက်ဝန်းအားအမှတ်ခြိပ်ပါ	<input type="checkbox"/> စက်ဝန်း(၁)	စက်ဝန်း(၂)	<input type="checkbox"/> စက်ဝန်း(၃)
ပြည်နယ်/တိုင်း	ကရင်	ကျေးရွာအုပ်စု	ကျေးရွာ	ကျေးရွာ	ကျေးရွာ

စီမံကိန်းအမျိုးအမည်များ	နေ့စွဲ		အစည်းအဝေးအတွက်တက်ရောက်သူအရေအတွက်					
	စတင်သည့်နေ့	ပြီးဆုံးသည့်နေ့	အမျိုးသားအရေအတွက်	အမျိုးသမီးအရေအတွက်	အိမ်ထောင်စုအရေအတွက်	လူမျိုးစုတက်ရောက်သူအရေအတွက်နှင့် လူမျိုးစုအမည်	အိမ်ထောင်စုပေါင်း	အိမ်ထောင်စု %
၀၁။ ကျေးရွာစီမံကိန်း မိမိတို့အစည်းအဝေး	၁၃.၆.၁၉	၁၃.၆.၁၉	၁၄	၁၆	၃၀	မိမိတို့   ၃၀	၅၇	၅၂.၆၃%
၀၂။ ကျေးရွာစီမံကိန်း မိမိတို့အစည်းအဝေး	၁၃.၆.၁၉	၁၃.၆.၁၉	၁၄	၁၆	၃၀	မိမိတို့   ၃၀	၅၇	၅၂.၆၃%
၀၃။ ကျေးရွာစီမံကိန်း မိမိတို့အစည်းအဝေး								
၀၄။ ကျေးရွာစီမံကိန်း မိမိတို့အစည်းအဝေး								

၁၀။ ကျေးရွာဖွံ့ဖြိုးရေးဦးစားပေးအစီအစဉ် (PC 3)

ပုံစံ - ၈-၃ ကျေးရွာဖွံ့ဖြိုးရေး ဦးစားပေးအစီအစဉ် (Form PC 3)

လမ်းညွှန်ချက်၊ အဆင့်(၃)ကျေးရွာဖွံ့ဖြိုးရေးမှန်းချက်အစည်းအဝေးပြီးဆုံးသောအခါ ကျေးရွာစီမံကိန်း အထောက်အကူပြု ကော်မတီသည် လူထုစည်းရုံးရေးမှူးအကူအညီဖြင့် ဤပုံစံကိုပြည့်စုံအောင် ဖြည့်သွင်းရမည်။			
လူထုစည်းရုံးရေးမှူး/ဝန်ထမ်း အမည်	ဒွန်းစောမြတ်		
နေ့စွဲ ၃၃.၇.၂၀၁၉	စက်ဝန်းအား အမှတ်ခြစ်ပါ (✓) <input type="checkbox"/> စက်ဝန်း(၁) <input type="checkbox"/> မှစက်ဝန်း(၂) <input type="checkbox"/> စက်ဝန်း(၃) <input type="checkbox"/> စက်ဝန်း(၄) <input type="checkbox"/>		
ပြည်နယ်/တိုင်း	မြို့နယ်	ကျေးရွာအုပ်စု	ကျေးရွာ
ကရင်	မုတ္တမမြို့	ထီးရိုးကျွန်း	ဌာသော်

က။ အခက်အခဲအတားအဆီးများအားဆွေးနွေးခြင်း - ယခုလက်ရှိအခြေအနေတွင်ဤကျေးရွာဖွံ့ဖြိုးတိုးတက်ရေးအတွက် အဓိကအခက်အခဲအတားအဆီးများသည် မည်သည့်များဖြစ်ပါသနည်း။ (အမျိုးသား/သမီး အနည်းဆုံးအခက်အခဲ ၅ ခုစီဖော်ပြပါ)

အုပ်စုဖွဲ့ ဆွေးနွေးမှုများမှ တင်ပြသောအခက်အခဲအတားအဆီးများ	
အားလုံး၏ ဖွဲ့စည်းပုံအား အကျိုးရှိမှုအား ပြုစုခြင်း	<input type="checkbox"/> ကျား <input type="checkbox"/> မ <input type="checkbox"/> ကျား+ မ
ညီညွတ်စွာ တွေ့ရှိရာတွင် အားခံခြင်း	<input type="checkbox"/> ကျား <input type="checkbox"/> မ <input type="checkbox"/> ကျား+ မ
ကျေးရွာအုပ်စု ဖွဲ့စည်းပုံအား အကျိုးရှိမှုအား ပြုစုခြင်း	<input type="checkbox"/> ကျား <input type="checkbox"/> မ <input type="checkbox"/> ကျား+ မ
အားလုံး၏ ဖွဲ့စည်းပုံအား အကျိုးရှိမှုအား ပြုစုခြင်း	<input type="checkbox"/> ကျား <input type="checkbox"/> မ <input type="checkbox"/> ကျား+ မ
အားလုံး၏ ဖွဲ့စည်းပုံအား အကျိုးရှိမှုအား ပြုစုခြင်း	<input type="checkbox"/> ကျား <input type="checkbox"/> မ <input type="checkbox"/> ကျား+ မ

ခ။ မျှော်မှန်းခြင်း- နောင်လာမည့် ( ၅ ) နှစ် အတွင်း ကျေးရွာဖွံ့ဖြိုးရေး မျှော်မှန်းလျာထားချက်များအား တင်ပြပါ။

အုပ်စုဖွဲ့ ဆွေးနွေးမှုများမှ တင်ပြသောအခက်အခဲအတားအဆီးများ	
အားလုံး၏ ဖွဲ့စည်းပုံအား အကျိုးရှိမှုအား ပြုစုခြင်း	<input type="checkbox"/> ကျား <input type="checkbox"/> မ <input type="checkbox"/> ကျား+ မ
ကျေးရွာအုပ်စု ဖွဲ့စည်းပုံအား အကျိုးရှိမှုအား ပြုစုခြင်း	<input type="checkbox"/> ကျား <input type="checkbox"/> မ <input type="checkbox"/> ကျား+ မ
အားလုံး၏ ဖွဲ့စည်းပုံအား အကျိုးရှိမှုအား ပြုစုခြင်း	<input type="checkbox"/> ကျား <input type="checkbox"/> မ <input type="checkbox"/> ကျား+ မ
အားလုံး၏ ဖွဲ့စည်းပုံအား အကျိုးရှိမှုအား ပြုစုခြင်း	<input type="checkbox"/> ကျား <input type="checkbox"/> မ <input type="checkbox"/> ကျား+ မ
အားလုံး၏ ဖွဲ့စည်းပုံအား အကျိုးရှိမှုအား ပြုစုခြင်း	<input type="checkbox"/> ကျား <input type="checkbox"/> မ <input type="checkbox"/> ကျား+ မ





များကို ဖြန့်လှည့်ပေးခြင်းအားဖြင့် ခံပါသည်။ ဂုဏ်သဘော ဖွံ့ဖြိုးရေး  
 လုပ်ငန်းစဉ်များကို ဆွဲပြန်မေးခန့်ဖြင့် ရွေးဒြယ်ဆုံးဖြတ်ခဲ့ပါသည်။  
 အကျိုးမဝင်သော ဘီမံကိန်းလုပ်ငန်းအကြောင်းကို ရွေးပြန်ပြီး ဘီမံကိန်း  
 တွင် လိုက်နာရမည့် အကာအကွယ် အကြောင်းကိုပါ ရွေးပြန်ပါသည်။  
 ကျေးဇူးတင်ထောက်ခံမှုများ အစည်းအဝေးပြီးဆုံးသည့်အထိ မူပိုင်ပါဝင်  
 ပေးသော အစည်းအဝေး တက်ရောက်လာသူများကို ကျေးဇူးတင်စကားပြောကြား  
 ပြီး အစည်းအဝေးကို အောင်မြင်စွာ ပိတ်သိမ်းနိုင်ခဲ့ပါသည်။

အတည်ပြုသူ  
 အစည်းအဝေးအဖွဲ့အုပ်စု  
 ကျေးဇူးတင်ထောက်ခံမှု  
 လက်မှတ် - ခင်

၁၂။ ကဏ္ဍအလိုက်ဦးစားပေးဖွံ့ဖြိုးရေးလုပ်ငန်းစဉ်များ

ကဏ္ဍ	စဉ်	လုပ်ငန်းအမျိုးအစား	အဆိုပြုသူ (အမှန်ဖြစ်ရန်)			ခုနှစ်	ထောက်ပံ့မည့်အဖွဲ့အစည်း (သို့) ဌာန	မှတ်ချက်
			ကျား	မ	ကျား+မ			
မိလင်း / ရေရရှိရေး / ထုံတားအခြေခံအဖွဲ့အစည်း	၁	လျှပ်စစ်မီးလင်းရေး			✓	၂၀၂၀	CDD,DRD	
	၂	ရွာတွင်းလမ်း			✓	၂၀၂၁	CDD,DRD	
	၃	ရွာသစ်-ပေါလောက်ရွာချင်းဆက်လမ်း			✓	၂၀၂၁	CDD,DRD	
	၄							
	၅							
ကျန်းမာရေး / လူမှုပူးပေါင်းရေးကွန်ဗစ်စ် / ပညာရေး	၁	ကျောင်းခြံစည်းရိုး			✓	၂၀၂၂	ပညာရေးဦးစီးဌာန	
	၂	ဆရာ/မအဆောင်				၂၀၂၀	ပညာရေးဦးစီးဌာန	
	၃							
	၄							
	၅							
စိုက်ပျိုးရေးဦးစီးဌာန / သက်မွေးဝမ်းကြေး / မွေးမြူရေး	၁							
	၂							
	၃							
	၄							
	၅							
လျှောက် / သဘာဝပတ်ဝန်းကျင်	၁							
	၂							
	၃							
	၄							
	၅							



အခြားကဏ္ဍ ဌာနလှည့်ကျမှု အစေ့	၁							
	၂							
	၃							
	၄							
	၅							





