



ပြည်ထောင်စုမြန်မာနိုင်ငံတော်အစိုးရ
 စိုက်ပျိုးရေး၊ မွေးမြူရေးနှင့် ဆည်မြောင်းဝန်ကြီးဌာ
 ကျေးလက်ဒေသဖွံ့ဖြိုးတိုးတက်ရေးဦးစီးဌာန

National Community Driven Development Project
 လူထုဖွံ့ဖြိုးမှုစီမံကိန်း၊ လှိုင်းဘွဲ့မြို့နယ်

ကျေးရွာဖွံ့ဖြိုးရေးအစီအစဉ်



ထီးဖိုးကိန်ကျေးရွာအုပ်စု
 နို့သစ်ဒေးကျေးရွာ

လှိုင်းဘွဲ့မြို့နယ်၊ ကရင်ပြည်နယ်
 ၂၀၁၉ ခုနှစ်

မာတိကာ

စဉ် အကြောင်းအရာစာမျက်နှာ

| | | |
|-----|---|-------|
| ၁။ | လှိုင်းဘွဲ့မြို့နယ်အခြေပြမြေပုံ | ၁ |
| ၂။ | ကျေးရွာမြေပုံ (တည်နေရာ) | ၂ |
| ၃။ | အုပ်စုတွင်ပါဝင်သောကျေးရွာများစာရင်း | ၃ |
| ၄။ | ကျေးရွာအခြေခံအချက်အလက်များ (ကျေးရွာသမိုင်းကြောင်း) | ၄ |
| ၅။ | လူထုပူးပေါင်းပါဝင်သောလူမှုဆန်းစစ်ခြင်းနှင့် အကဲဖြတ်ခြင်း လုပ်ငန်းစဉ် (PSA/PRA) အကျဉ်းချုပ်ဇယား | ၅ |
| ၆။ | ကျေးရွာဖွံ့ဖြိုးရေးအစီအစဉ်အတွက်အသုံးပြုခဲ့သော PRA tools တစ်ခုချင်းစီအတွက်သုံးသတ်ချက်များ | |
| | ၁။ကျေးရွာလူမှုရေးနှင့်အရင်းအမြစ်ပြမြေပုံ(Social Map)..... | ၆ |
| | ၂။ရာသီခွင်ပြပြကွဲဒီဇိုင်း(Seasonal Cleander)..... | ၇ |
| | ၃။ဥစ္စာနေကြွယ်ဝမှုပြဇယား (Wealth Ranking)..... | ၈ |
| | ၄။ ကျား၊မပင့်ကူအိမ်သုံးသပ်ခြင်း(Cob Web)..... | ၉ |
| | ၅။အရင်းအမြစ်အသုံးချမှုပုံစံပြဇယား(Asset Mapping)..... | ၁၀ |
| | ၆။အဖွဲ့အစည်းချိတ်ဆက်မှုပြဇယား (Veen Diagram)..... | ၁၁ |
| ၇။ | ကော်မတီဝင်များရွေးချယ်ခြင်းနှင့် ကျေးရွာဖွံ့ဖြိုးရေးအစီအစဉ် ဆောင်ရွက်မှုမှတ်တမ်း | ၁၂ |
| ၈။ | ကျေးရွာအချက်အလက်များ(PC 1) | ၁၃-၁၆ |
| ၉။ | စီမံကိန်းစက်ဝန်းအချိန်ဇယား(PC 2)..... | ၁၇ |
| ၁၀။ | ကျေးရွာဖွံ့ဖြိုးရေးဦးစားပေးအစီအစဉ် (PC 3)..... | ၁၈-၁၉ |
| ၁၁။ | အစည်းဝေးမှတ်တမ်းများ | ၁၀-၂၁ |
| ၁၂။ | ကဏ္ဍအလိုက်ဦးစားပေးဖွံ့ဖြိုးရေးလုပ်ငန်းစဉ်များ..... | ၂၂-၂၃ |

၁။ လိုင်းဘွဲ့မြို့နယ်အခြေပြမြေပုံ

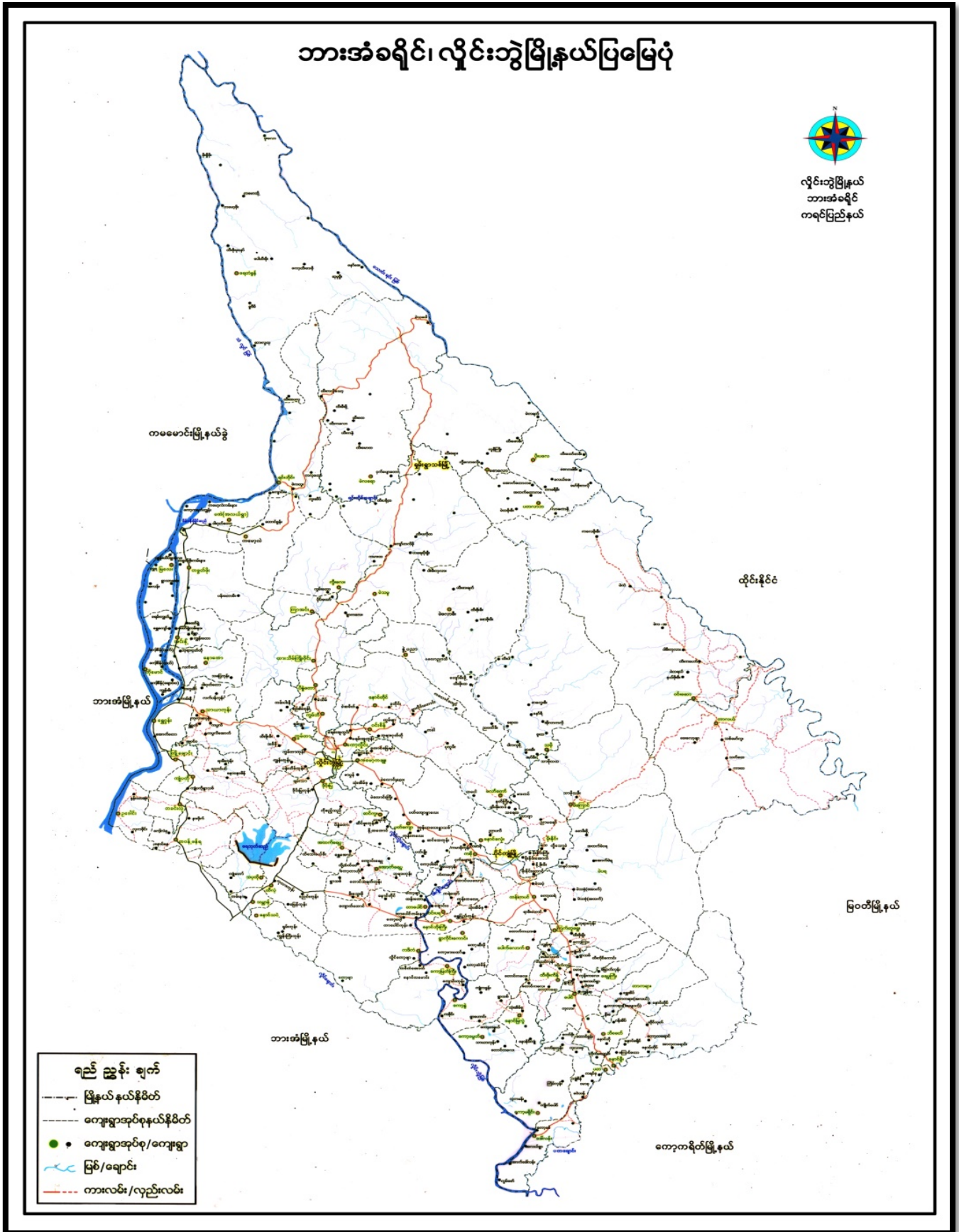

၃။ အုပ်စုတွင်ပါဝင်သောကျေးရွာများစာရင်း

- ၁။ ထီးဖိုးကိန်
- ၂။ ကုန်းကလေး
- ၃။ ဒညင်းကုန်း
- ၄။ ပေါလောက်
- ၅။ ရွာသစ်
- ၆။ စက်ကုန်း
- ၇။ ထီးကိုင်းကောင်း
- ၈။ ကျုံမဒီ
- ၉။ နောင်ခရိန်
- ၁၀။ နို့သစ်ဒေး

၄။ ကျေးရွာအခြေခံအချက်အလက်များ (ကျေးရွာသမိုင်းကြောင်း)

ကျေးရွာသမိုင်းကြောင်း

ကျေးရွာ အုပ်စု - ထီးဖိုးကိန်
ကျေးရွာ - နွဲ့ဘစ်ဒေး

နွဲ့ဘစ်ဒေး ကျေးရွာကို ဖွင့်ခဲ့သော နှစ်ပေါင်း (၁၇၀)ခန့်ကစတင် တည်
ထောင်ခဲ့ပါသည်။ နွဲ့ဘစ်ဒေးကျေးရွာ၏ အမည် ဖြစ်ပေါ်လာပုံမှာ ရွာ၏ အနီး
တွင်ရှိသော နွဲ့ဘစ်ဒေးအင်း ၏အမည်ကို အစွဲပြု၍ နွဲ့ဘစ်ဒေးကျေးရွာဟု
ခေါ်တွင်ခဲ့ကြသည်။ နွဲ့ဘစ်ဒေး (၅၅) လုံး နဲ့ ဘာစတင် တည်ခဲ့သောကြောင့်
အက်အဲဒါများမှာ ရှိရင်ဆိုင်ခဲ့ရသည်။

နွဲ့ဘစ်ဒေးကျေးရွာသည် ထီးဖိုးကိန်အုပ်စုတွင် တွင်ရှိပြီး လျှိုင်
ကွဲဖြိုနယ်နှင့် ၃၁ မိုင် အကွာပါသည်။ ဖွင့်ခဲ့သော (၂၀၁၁) ခုနှစ်က နွဲ့ဘစ်
ဒေးကျေးရွာကို ရွာအဖွဲ့အစည်းတို့ ဖွဲ့စည်းခဲ့ပြီး ကြောင့် ရွာအဖွဲ့အစည်းများ
ပေါင်းခဲ့သည်။ ထို့နောက် ၂၀၁၅ ခုနှစ်တွင် အကြောင်း အမျိုးမျိုး ကြောင့်
ထီးသန် ရွာအဖြစ် ယနေ့ထိတိုင် ဖြန့်လျက်ရှိသောကြောင့် နွဲ့ဘစ်
ဒေးကျေးရွာအုပ်စု အား များစွာ အားပေး ကူညီပေးထားပြီး ဖြစ်
သည်။ ရွာအဖွဲ့အစည်းများမှာ နွဲ့ဘစ်ဒေး အုပ်စုကောင်းမွန်
သော ကျေးရွာအဖြစ် ဖြစ်သည်။ ရွာတွင် ဗိုလ်ချုပ်ချုပ် လျှိုင်ကို နိုင်သူ
အနည်းငယ်ရှိသည်။ ရွာတွင် လမ်းပန်း အဆင်ပြေစေရန် အက်အဲဒါရှိ
သည်။ ရွာတွင် ပညာရေးဆက်လက် ဆက်လက် ကောင်းမွန် ဟုလည်း
ဆက်လက် ဆက်လက် ဆက်လက် ဆက်လက် ဆက်လက် ဆက်လက် ဆက်လက်
ကောင်းမွန် ဆက်လက် ဆက်လက် ဆက်လက် ဆက်လက် ဆက်လက် ဆက်လက်
ကျေးရွာတွင် ပွဲဖြိုစား နောက်လျှောက်ထားသော ကျေးရွာတစ်ရွာ
ဖြစ်ပါသည်။ နွဲ့ဘစ်ဒေးကျေးရွာတွင် ကလေးစုံ ဖွံ့ဖြိုးတိုး
တက်ရန် လိုအပ်သည်။

၅။ လူထုပူးပေါင်းပါဝင်သောလူမှုဆန်းစစ်ခြင်းနှင့် အကဲဖြတ်ခြင်းလုပ်ငန်းစဉ် အကျဉ်းချုပ်ဇယား

ဇွဲနယ် - မျိုင်ဘွဲ့
 ကျေးရွာအုပ်စု - ထီးဖျိုက်နိ
 ကျေးရွာ - ဦးသစ်ရွေး

ရက်စွဲ - ၂၆.၆.၂၀၁၉

| စဉ် | အဆုံးဖြတ်ခဲ့သော PRA Tools များ | ဦးတည် ရည်ရွယ်ချက်များ | အရည်အသွေး | | အရိပ်က ဖွဲ့စည်း ညွှန်ကြားမှုများ |
|-----|--------------------------------------|--|-----------|----|---|
| | | | ကျား | မ | |
| ၁. | ကျေးရွာ အရင်းမြစ် ဖြေဖြေ ဗုံ | ရုပ်ဖော်ရုပ်ဖော် ကော်မတီများ ကျေးရွာ အုပ်စု အားလုံး | ၆ | ၁၅ | အခြေခံ အဆောက်အအုံ များ ဖမ်းဖမ်း ဆက်သွယ်ရေး အခြေအနေ လယ်ယာမြေများ ကျေးရွာရှိ သာသနာ အရင်းအမြစ် များ |
| ၂. | ရုဘီ ခွင်ပြ ပြက္ခဒိန် | ရုပ်ဖော်ရုပ်ဖော် ကော်မတီများ ကျေးရွာ အုပ်စု အားလုံး | ၆ | ၁၅ | မိုက်မြား ရိတ်သိမ်းကာလ ၊ ဖွားမြားရေး ၊ ဝင်ငွေ ရရှိရေး ၊ မှီတော်ချိန် ၊ ရသေ့ဝဉ္ဇ ကျွမ်းကျင်ရေး ဘုံရေး |
| ၃. | ၃ နှစ်ခန့် ကြယ်ဝ ဖွဲ့ပြဇယား | ရုပ်ဖော်ရုပ်ဖော် ကော်မတီများ ကျေးရွာ အုပ်စု အားလုံး | ၆ | ၁၅ | ကျေးရွာ အုပ်စု ဖွားမြားရေး ၊ အခြေအနေ ကို ခြုံငုံ အသုံးပြုခြင်း ၊ ကျွန်ုပ် အခြေခံဆိုင်ရာ ၊ သားဖွားရန် ၊ အုပ်စု အားလုံး သဘောတူ အသုံးပြုခြင်း |
| ၄. | ကျား - မ ပင်ကုအိမ်သုံး သစ်ဖြူ | ရုပ်ဖော်ရုပ်ဖော် ကော်မတီများ ကျေးရွာ အုပ်စု အားလုံး | ၆ | ၁၅ | အမျိုးသားနှင့် အမျိုးသမီး တစ်ဦး အဖွဲ့အစည်း ရရှိမှုနှင့် မရရှိသည့် အကြောင်းရင်း များကို ဖော်ထုတ် ဖွဲ့စည်းခြင်း |
| ၅. | အရင်းအမြစ် အဆုံး ပြန် ဖြေဖြေ ဇယား | ရုပ်ဖော်ရုပ်ဖော် ကော်မတီများ ကျေးရွာ အုပ်စု အားလုံး | ၆ | ၁၅ | ကျေးရွာရှိ သာသနာ အရင်းအမြစ် များနှင့် အမျိုးသမီး အရင်းအမြစ် များ အား မည်သို့ အသုံးပြုခြင်း ၊ မည်သို့ အသုံးပြု ထိန်းချုပ်ထား ဖြစ်ခြင်း |
| ၆. | အဖွဲ့အစည်း ဦးစီးဆောင်ရွက် ဇယား | ရုပ်ဖော်ရုပ်ဖော် ကော်မတီများ ကျေးရွာ အုပ်စု အားလုံး | ၆ | ၁၅ | ကျေးရွာ အဖွဲ့အစည်း ၊ အစည်း များနှင့် မည်သို့ သော လုပ်ငန်းများ အတွက် မည်သည့် အဖွဲ့ များနှင့် ဦးစီးဆောင်ရွက်ရန် ဆောင်ရွက်မည် ဖြစ်ခြင်း |

၆။ ကျေးရွာဖွံ့ဖြိုးရေးအစီအစဉ်အတွက်အသုံးပြုခဲ့သော PRA tools တစ်ခုချင်းစီအတွက် သုံးသတ်ချက်များ

၁။ ကျေးရွာလူမှုရေးနှင့်အရင်းအမြစ်ပြမြေပုံ (Social Map)



ကျေးရွာ၏လူမှုရေးနှင့်အရင်းမြစ်ပြမြေပုံဆန်းစစ်သုံးသပ်ချက်များ

- ယခုရေးဆွဲထားသောလူမှုရေးနှင့်အရင်းမြစ်ပြမြေပုံတွင် ကျေးရွာရှိအခြေခံအားလုံးပါသည်။
- ကျေးရွာတွင် အဓိကအသက်မွေးဝမ်းကြောင်းအနေဖြင့် လယ်ယာလုပ်ငန်းကိုလုပ်ကိုင်ကြသည်။
- ကျေးရွာသူ/သားအားလုံးအစွဲလမ်းဘာသာကိုးကွယ်ကြပြီးအားလုံးမှာမွတ်စလင်များဖြစ်ကြသည်။
- ကျေးရွာတွင် လုပ်ကိုင်စားသောက်ရန် လယ်မြေများရှိပြီးအခြားအရပ်ဒေသသို့ သွားရောက်လုပ်ကိုင်လုပ်ကိုင်သောရွှေ့ပြောင်းလုပ်သားများလည်းရှိသည်။
- လွန်ခဲ့သော (၅)နှစ်နှင့်နှိုင်းယှဉ်လျှင် ကျေးရွာတွင် သစ်တောများ ပြုန်းတီးလျက်ရှိသည်။
- ကျေးရွာတွင် လိုအပ်သောအရာမှာမီးလင်းရေးဖြစ်ပြီးထပ်မံပြုပြင်ရန်လိုအပ်သောအရာမှာ လမ်း၊တံတားတို့ဖြစ်သည်။

၂။ ရာသီခွင်ပြပြက္ခဒိန်(Seasonal Cleander)

| ဖြိုနယ် - ဆွေဘွဲ့ ရာသီဥတု - တီးဖိုကိုန် ဘာသာ - နိုသစ်ဇေ | | ရာသီခွင်ပြ ပြက္ခဒိန် | | | | | | | | | | | |
|---|------|---|------|------|------|------|------|------|------|------|------|------|------|
| | | ရက်စွဲ - ၂၆.၆.၂၀၁၉ ပါဝင်ကြသူ - က(၆)၊ ၆(၁)၊ ၁၃(၁) | | | | | | | | | | | |
| အကြောင်းအရာ | မိုး | မိုး | မိုး | မိုး | မိုး | မိုး | မိုး | မိုး | မိုး | မိုး | မိုး | မိုး | မိုး |
| ရာသီဥတု | | | | | | | | | | | | | |
| လယ် | | | | | | | | | | | | | |
| ပွဲတော် | | ○ | | ○ | | | | | | | | | |
| ဝင်ငွေ | | | | | | | | | | | | | ၈၈ |
| အားလပ်ချိန် | | | | | | | | | | | | | |

ရာသီခွင်ပြ ပြက္ခဒိန် ဆန်းစစ်သုံးသပ်ချက်များ

- ယခုရေးဆွဲထားသောရာသီခွင်ပြ ပြက္ခဒိန်ဇယားတွင် လယ်ယာစိုက်ပျိုးရေး၊ ရာသီဥတု၊ ပွဲတော်၊ ဝင်ငွေ၊ အားလပ်ချိန် အချက်များ ပါဝင်သည်။
- ကျေးရွာတွင် လယ်ယာလုပ်ငန်းကို အဓိကလုပ်ကိုင်ကြသည်။
- ကောက်ရိတ်သိမ်းပြီးချိန် တပို့တွဲလတွင် ဝင်ငွေပိုမိုရရှိပြီး မိုးရာသီတွင် ဝင်ငွေနည်းပါးသည်။
- ရွာသူ/သားများ အနေဖြင့် မိုးရာသီတွင် လယ်ယာလုပ်ငန်းများနှင့် အလုပ်များသောကြောင့် ပွင့်လင်းရာသီတွင် သာစီမံကိန်းအား အကောင်အထည်ဖော် သင့်ပါသည်။

၃။ ဥစ္စာနေကြွယ်ဝမှုပြုစာရင်း (Wealth Ranking)

ဥစ္စာနေကြွယ်ဝမှုပြုစာရင်း

မြို့နယ် - လွိုင်ဘွဲ့
ကျေးရွာ အုပ်စု - ဆီဖျက်ကန်
ကျေးရွာ - နှစ်ဆစ်ဆေး

ရက်စွဲ - ၂၆.၆.၂၀၁၉
ပေါင်ဆွေးမွေးသူ - ကလေး ၂, ၆ (၃၃) ဦး

| အဆင့် | သတ်မှတ်ချက်များ | အိမ်ထောင်စု အရေအတွက် | ရာခိုင်နှုန်း |
|-----------------------------------|--|-------------------------|---------------|
| မြေလည်သော အုပ်စု | ဧက (၅) ကျော် ၊ ပျဉ်ထောင်အိမ် (၁၀၀၀) ၊ ဆိုင်ကယ် | ၅ | ၁၈.၅% |
| အဆင့်မြင့် မြေလည်သော အုပ်စု | ဧက (၂) ကျော် ၊ ပျဉ်ထောင်အိမ် (၁၀၀၀) ၊ ဆိုင်ကယ် | ၇ | ၂၆% |
| မမြေလည်သော အုပ်စု | ပျဉ်ထောင်အိမ် (၁၀၀၀) | ၁၅ | ၅၅.၅% |
| စုစုပေါင်း | | ၂၇ | ၁၀၀% |

ဥစ္စာနေပိုင်ဆိုင်မှုအဆင့် ဆန်းစစ်သုံးသပ်ချက်များ

- နို့သစ်ဒေးကျေးရွာတွင် အိမ်ထောင်စု (၂၇) စုရှိပါသည်။
- ဥစ္စာနေပိုင်ဆိုင်မှုအဆင့်ကိုအဆင့်(၁)မြေလည်သောအုပ်စု(၅)အသင့်အတင့်မြေလည်သောအုပ်စု၊ အဆင့်(၂)မြေလည်သောအုပ်စုအုပ်စုဟူ၍အဆင့်(၃)ဆင့်ခွဲခြားသတ်မှတ်ထားပါသည်။
- ရွာတွင်မြေလည်သောအုပ်စုမှာအများဆုံးဖြစ်ပြီးအိမ်ထောင်စု(၂၇)စုရှိပါသည်။ မြေလည်သောအုပ်စုများနေရခြင်းမှာအသိပညာဗဟုသုတနည်းပါးခြင်း၊ အလုပ်ကိုင်အခွင့်အလမ်းနည်းပါးခြင်းတို့ကြောင့် ဖြစ်ပါသည်။
- အစီအစဉ်ရေးဆွဲရာတွင်မြေလည်သောအုပ်စုတို့၏အလေးထားစဉ်းစားပေးခြင်း ၊ အခြေခံအစိုင်းလုပ်ငန်းများတွင် ပါဝင်လုပ်ကိုင်စေခြင်းဖြင့် ဝင်ငွေများတိုးပွားလာနိုင်ပါသည်။

၄။ ကျား၊မပင့်ကူအိမ်သုံးသပ်ခြင်း(Cob Web)

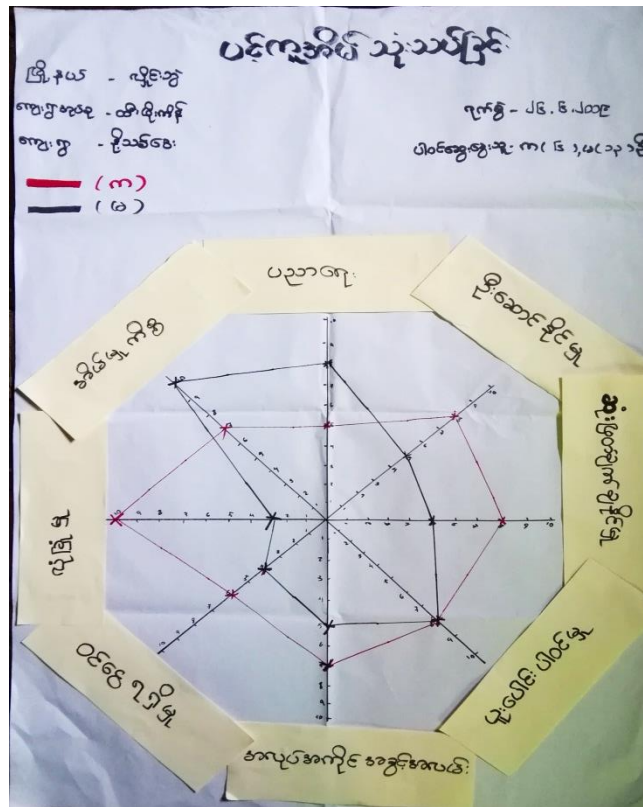

အမျိုးသမီး/သားများ၏အခန်းကဏ္ဍနှင့်အခြေအနေအား ပင့်ကူအိမ်ဖြင့်သုံးသပ်ခြင်း

- ပင့်ကူအိမ်ဖြင့် အမျိုးသား/သမီးတို့၏အခန်းကဏ္ဍနှင့်အခြေအနေအားသုံးသပ်ရာတွင် အမျိုးသမီးများသည် အိမ်မှုကိစ္စနှင့်ပညာရေးအခန်းကဏ္ဍတွင်အားကောင်းပြီးကျန်အချက်များမှာအားနည်းနေကြောင်းတွေ့ရှိရပါသည်။
- အမျိုးသားများနှင့် ကွာခြားခြင်းအဓိကအကြောင်းရင်းမှာအမျိုးသမီးများသည် အသိပညာဗဟုသုတနည်းပါးခြင်းမိမိကိုယ်ကိုယုံကြည်မှု အားနည်းခြင်းကြောင့် အပြောဆိုရဲရာမှ ပါဝင်ဆုံးဖြတ်ခွင့်မရှိပဲ ဖြစ်နေသည်ကိုတွေ့ရပါသည်။
- ကျေးရွာတွင်စီမံကိန်းလုပ်ငန်းအကောင်အထည်ဖော် ဆောင်ရွက်ရာတွင်အမျိုးသားများက အမျိုးသမီးတို့၏အကြံဉာဏ်များအားအလေးထားစဉ်းစားပေးခြင်း၊လက်တွဲခေါ်ခြင်းတို့ဖြင့်အမျိုးသမီးတို့၏အခန်းကဏ္ဍမြင့်တက်လာနိုင်ပါသည်။

၅။ အရင်းအမြစ်အသုံးချမှုပုံစံပြဇယား(Asset Mapping)

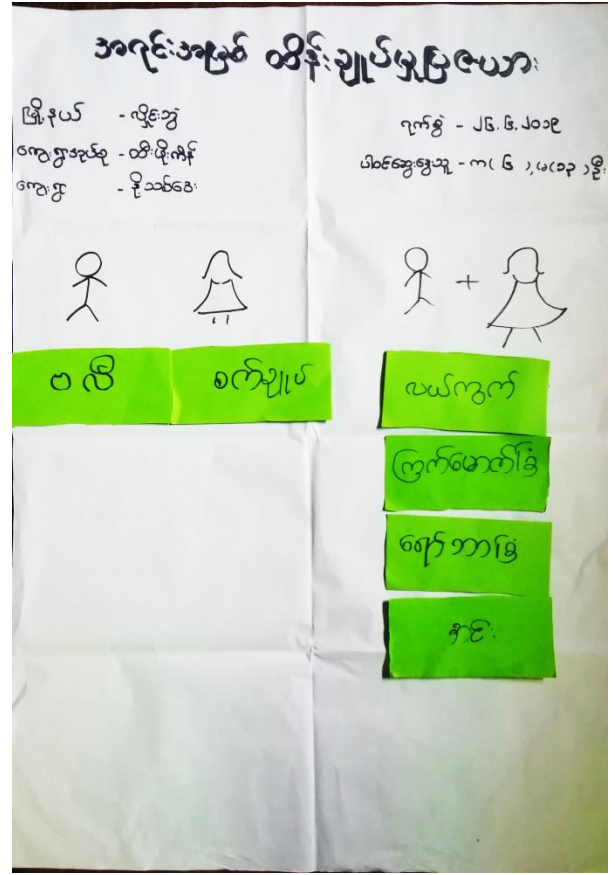
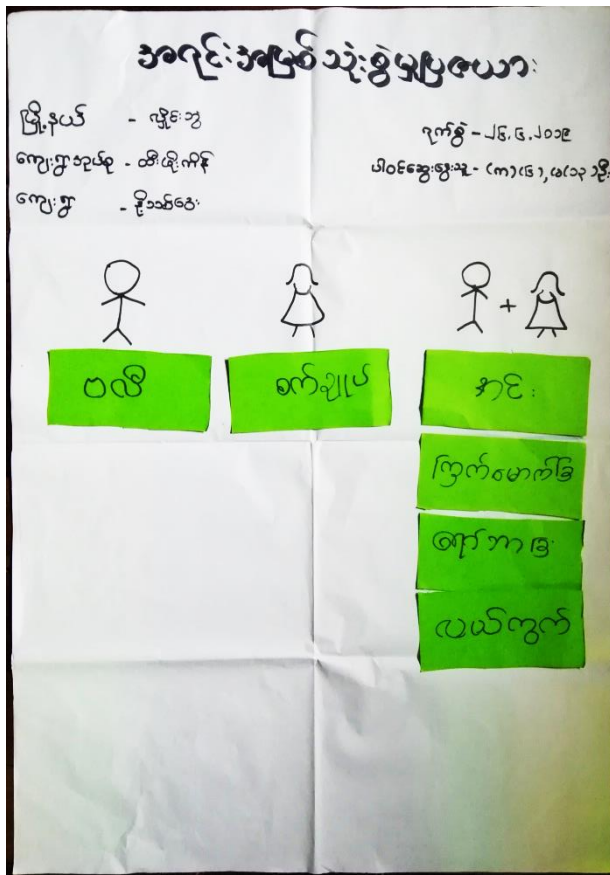

အရင်းအမြစ်အားသုံးစွဲမှုနှင့်ထိန်းချုပ်မှုအခြေအနေပြဇယားဆန်းစစ်သုံးသပ်ချက်များ

- လယ်ကြက်မောက်ခြံ၊ရှော်ဘာခြံ၊အင်းတို့ကိုအမျိုးသား/သမီးတို့အတူတကွသုံးစွဲကြပါသည်။
- ပလီပတ်ပြုကျောင်းကိုအမျိုးသားတို့ သုံးစွဲထိန်းချုပ်ကြပြီးအပ်ချုပ်စက်ကိုအမျိုးသမီးတို့ သုံးစွဲထိန်းချုပ်ကြပါသည်။
- အမျိုးသမီးများသည် အမျိုးသားကဲ့သို့ သုံးစွဲပြီးထိန်းသိမ်းကြသော်လည်းအတွေ့အကြုံနည်းပါးခြင်း၊ဦးဆောင်နိုင်မှုမရှိခြင်းတို့ကြောင့် အမျိုးသားများနှင့်နှိုင်းယှဉ်ပါက အခွင့်အရေးနည်းပါးကြောင့် တွေ့ရပါသည်။
- အမျိုးသားများအနေဖြင့် အမျိုးသမီးများအားလက်တွဲခေါ်ခြင်း၊အားပေးခြင်းအသိပညာပဟုသုတမျှ ပေးပေးခြင်းတို့ဖြင့် တန်းတူအခွင့်အရေးရရှိလာနိုင်ပါသည်။

၆။ အဖွဲ့အစည်းချိတ်ဆက်မှုပြဇယား (Veen Diagram)

ကျေးရွာနှင့်ချိတ်ဆက်ရေးသောအဖွဲ့အစည်းများ

ရက်စွဲ - ၂၆.၆.၁၉
 ပြဝန်ဆောင်ရေးဦးစီးဌာန - က(၆) ၂/၁၀(၁၃)ဦး

| စဉ် | ကျေးရွာတွင်ရှိသော အဖွဲ့အစည်းများ | စဉ် | ကျေးရွာပြင်ပတွင်ရှိသော အဖွဲ့အစည်းများ |
|-----|--|-----|---------------------------------------|
| ၁. | ကျောင်းကော်မတီ | ၁. | ကျေးနယ် အုပ်ချုပ်ရေး |
| ၂. | ဂေါပက | ၂. | ကျေးလက်ဦးစီးဌာန |
| ၃. | လူထုဗဟို | ၃. | ကျေးလက်ကျန်းမာရေးဌာန |
| ၄. | အုပ်ချုပ်ရေး | | |
| ၅. | ကျေးရွာစီမံခန့်ခွဲမှု (လူထုဗဟိုပြုစီမံကိန်း) | | |



ကျေးရွာအတွင်းရှိ/ပြင်ပရှိအဖွဲ့အစည်းများချိတ်ဆက်ဆောင်ရွက်မှုအခြေအနေပြပုံစံ ဆန်းစစ်သုံးသပ်ချက်များ

- ကျေးရွာအတွင်းဖွဲ့စည်းထားသောအဖွဲ့အစည်း(၅)ဖွဲ့ရှိပြီးကျေးရွာပြင်ပကျေးရွာနှင့်ချိတ်ဆက်ထားသောအဖွဲ့အစည်း(၃)ဖွဲ့ရှိပါသည်။
- ကျေးရွာအတွင်းရှိအဖွဲ့အစည်းများမှာဂေါပကအဖွဲ့အုပ်ချုပ်ရေးအဖွဲ့၊ကျောင်းကော်မတီ၊ကျေးရွာစီမံခန့်ခွဲမှုအဖွဲ့(လူထုဗဟိုပြုစီမံကိန်း)နှင့်ရပ်မိရပ်ဖအဖွဲ့တို့ဖြစ်ပြီး ကျေးရွာပြင်ပအဖွဲ့အစည်းမှာရေပူကြီးကျေးလက်ကျန်းမာရေးဌာန၊အုပ်စုအုပ်ချုပ်ရေးအဖွဲ့နှင့်ကျေးလက်ဒေသဖွံ့ဖြိုးတိုးတက်ရေးအဖွဲ့တို့ဖြစ်ပါသည်။
- ကျေးရွာရှိအုပ်ချုပ်ရေးအဖွဲ့သည် သြဇာပါဝါအရှိဆုံးဖြစ်ပြီးကျေးရွာအတွင်းရှိအဖွဲ့အစည်း၊ကျေးရွာပြင်ပအဖွဲ့အစည်းတို့နှင့်ချိတ်ဆက်ပြီးပညာရေး၊ကျန်းမာရေး၊လူမှုရေးကိစ္စရပ်များနှင့်ကျေးရွာဖွံ့ဖြိုးတိုးတက်ရေးအတွက် အတူအကွ ပူးပေါင်းဆောင်ရွက်ကြသည်။

၇။ ကော်မတီဝင်များရွေးချယ်ခြင်းနှင့် ကျေးရွာဖွံ့ဖြိုးရေးအစီအစဉ် ဆောင်ရွက်မှုမှတ်တမ်း



၈။ကျေးရွာအချက်အလက်များ(PC 1)

ပုံစံ - ၈ - ၁ ကျေးရွာအခြေခံအချက်အလက်များ (Form PC 1)

လမ်းညွှန်ချက်၊ ကျေးရွာတစ်ရွာသို့ ပထမဆုံးမိတ်ဆက်ခရီးသွားရောက်သောအခါ လူထုစည်းရုံးရေးမှူးသည် ကျေးရွာခေါင်းဆောင်များအားကျေးရွာအချက်အလက်များကိုမေတ္တာရပ်ခံ၍တောင်းခံရသည်။ ဤအချက်အလက်များကိုစီမံကိန်းမိတ်ဆက်အစည်းဝေးမတိုင်မီတောင်းခံရမည်။ စီမံကိန်းမိတ်ဆက်အစည်းဝေးတွင် လူထုစည်းရုံးရေးမှူးသည် ဤအချက်အလက်များအား စစ်ဆေးပြီး မှန်ကန်အောင်ပြုလုပ်ရမည်။ ပြီးနောက်တွင် လူထုစည်းရုံးရေးမှူးမှ သတင်းအချက်အလက်ထဲသို့ Tablets မှ တဆင့် ဖြည့်သွင်းရမည်။

| | | |
|--------------------------------------|--|---|
| ကျေးရွာခေါင်းဆောင် အမည် ဒေါ်မူစန် | ကျေးရွာခေါင်းဆောင်၏ ဖုန်းနံပါတ် ၀၉-၇၇ ၁၀၃၃၈၇ | လူထုစည်းရုံးရေးမှူး၏အမည် ဒွန်စော်ဦးထ |
| ပြည်နယ်တိုင်းဒေသကြီး ကရင် | မြို့နယ် လွိုင်ဘွဲ့ | ကျေးရွာအုပ်စု ထီးထွန်း |
| | | ကျေးရွာ ဦးသစ်ဒေ |

က။ လူဦးရေ

| လူမျိုးစု | အိမ်ထောင်စုအရေအတွက် | ကိုးကွယ်သည့်ဘာသာ | အိမ်ထောင်စုအရေအတွက် |
|--|---------------------|------------------|---------------------|
| လူမျိုးစု (၁) - နွယ်စု | ၂၇ | ဘာသာ(၁) - နွယ်စု | ၂၇ |
| လူမျိုးစု (၂)----- | | ဘာသာ(၂)----- | |
| လူမျိုးစု (၃)----- | | ဘာသာ(၃)----- | |
| လူမျိုးစုရော----- | | ဘာသာရော----- | |
| အခြား | | | |
| | အရေအတွက် | | |
| မသန်စွမ်းသူများ | ၃ | | |
| သက်ကြီးရွယ်အိုများ (၆၅ နှစ် နှင့် အထက်) | ၄ | | |
| စစ်ဘေးရှောင် | | | |

| | အမျိုးသား(အရေအတွက်) | အမျိုးသမီး(အရေအတွက်) | စုစုပေါင်းအရေအတွက် |
|----------------------|---------------------|----------------------|--------------------|
| လူဦးရေ | | | |
| လူမျိုးစု (၁) မြန်မာ | ၈၁ | ၆၉ | ၁၅၀ |
| လူမျိုးစု (၂) ----- | | | |
| လူမျိုးစု (၃) ----- | | | |
| အခြား | | | |
| အိမ်ထောင်ဦးစီး | ၂၁ | ၆ | ၂၇ |

(ခ) အခြေခံအဆောက်အအုံ အသုံးအဆောင်များ

| စာသင်ကျောင်း | အမှတ် ခြံစံပါ | ကျန်းမာရေး | အမှတ် စံပါ | ဘာသာရေးအဆောက် အအုံများ | အမှတ် ခြံစံပါ |
|-----------------|--------------------------|------------------|--------------------------|---------------------------|--------------------------|
| အထက်တန်းကျောင်း | <input type="checkbox"/> | ဆေးရုံ | <input type="checkbox"/> | စေတီ | <input type="checkbox"/> |
| အလယ်တန်းကျောင်း | <input type="checkbox"/> | ကျန်းမာရေးဌာန | <input type="checkbox"/> | ဘုန်းကြီးကျောင်း | <input type="checkbox"/> |
| မူလတန်းကျောင်း | <input type="checkbox"/> | ကျန်းမာရေးဌာနခွဲ | <input type="checkbox"/> | ဟိန္ဒူဘုရားကျောင်း | <input type="checkbox"/> |
| မူကြိုကျောင်း | <input type="checkbox"/> | ဆေးပေးခန်း | <input type="checkbox"/> | ခရစ်ယာန်ကျောင်း | <input type="checkbox"/> |
| အခြား | <input type="checkbox"/> | အခြား | <input type="checkbox"/> | ဗလီ | ✓ |
| | | | | အခြား | <input type="checkbox"/> |
| မှတ်ချက် | | မှတ်ချက် | | မှတ်ချက် | |

(ဂ) ကျွမ်းကျင်သူများမှတ်တမ်း (ကျေးရွာတွင်နေထိုင်သော သို့မဟုတ် တခြားရွာမှလာရောက်သောကျွမ်းကျင်သူများ)

| (၁) စာသင်ကျောင်း | | | (၂) ကျန်းမာရေး | | | (၃) လက်မှုပညာရှင် | | |
|------------------|--------------------------|--------------------------|--------------------------|--------------------------|--------------------------|---------------------------|--------------------------|--------------------------|
| | ရွာတွင်နေထိုင်သူ | အခြားရွာမှလာသူ | | ရွာတွင်နေထိုင်သူ | အခြားရွာမှလာသူ | | ရွာတွင်နေထိုင်သူ | အခြားမှလာသူ |
| မူလတန်းပြဆရာ/မ | <input type="checkbox"/> | <input type="checkbox"/> | ဆရာဝန် | <input type="checkbox"/> | <input type="checkbox"/> | လက်သမား | <input type="checkbox"/> | <input type="checkbox"/> |
| အထက်တန်းပြဆရာ/မ | <input type="checkbox"/> | <input type="checkbox"/> | လက်ထောက်ကျန်းမာရေးမှူး | <input type="checkbox"/> | <input type="checkbox"/> | ပန်းရုံ | <input type="checkbox"/> | <input type="checkbox"/> |
| အလယ်တန်းပြဆရာ/မ | <input type="checkbox"/> | <input type="checkbox"/> | အမျိုးသမီးကျန်းမာရေးဆရာမ | <input type="checkbox"/> | <input type="checkbox"/> | လျှပ်စစ်ကျွမ်းကျင်မီးသမား | <input type="checkbox"/> | <input type="checkbox"/> |
| မူကြိုဆရာ/မ | <input type="checkbox"/> | <input type="checkbox"/> | သားဖွားဆရာမ | <input type="checkbox"/> | <input type="checkbox"/> | ရေပိုက်သွယ်သူ | <input type="checkbox"/> | <input type="checkbox"/> |
| အခြား | <input type="checkbox"/> | <input type="checkbox"/> | ပြည်သူ့ကျန်းမာရေးလုပ်သား | <input type="checkbox"/> | <input type="checkbox"/> | စက်ပြင်ဆရာ | <input type="checkbox"/> | <input type="checkbox"/> |
| မှတ်ချက် | | | မှတ်ချက် | | | မှတ်ချက် | | |

(ဃ) ကျေးရွာသို့ ရောက်ရှိနိုင်သည့်လမ်းအခြေအနေ / ကျေးရွာတစ်ရွာသည် ၎င်း၏ကျေးရွာအုပ်စုနှင့် ဆက်သွယ်ထားသောလမ်းအခြေအနေ (အောက်ပါတို့ကို ဝိုင်းပါ)

ကျောက်ကြမ်းလမ်း ကတ္တရာလမ်း ကွန်ကရစ်လမ်း မော်တော်ဆိုင်ကယ်လမ်း
 ကျောက်ခင်းလမ်း မြေသားလမ်း လူသွားလမ်း အခြား _____

(င) ကျေးရွာဖွံ့ဖြိုးမှုစီမံချက်

ဝိုင်းပါ

(၁) လူထုဗဟိုပြုစီမံကိန်းမစတင်မှီ ဤကျေးရွာတွင်ကျေးရွာဖွံ့ဖြိုးမှု စီမံချက်ရှိခဲ့ပါသလား? ရှိပါသည်/မရှိပါ/မသိပါ

(၂) ရှိခဲ့ပါလျှင် ဤစီမံချက်ကို မည်သည့် ခုနှစ်တွင်ပြင်ဆင်ခဲ့ပါသနည်း? နှစ်-----/မသိပါ

(၃) ဤစီမံချက်ကို မြို့နယ်မှအတည်ပြုခဲ့ပါသလား? ပြုခဲ့ပါသည်/မပြုခဲ့ပါ /မသိပါ

(စ) ခရီးအကွာအဝေး

(၁) ဤကျေးရွာ၏ပဟိုမှ၎င်းကျေးရွာအုပ်စု၏ပဟိုအထိခရီးမိုင်မည်မျှကွာဝေးသနည်း? မိုင်-----/မသိပါ

(၂) ဤကျေးရွာမှ ၎င်းကျေးရွာအုပ်စုပဟိုအထိသွားလာရာတွင်ကြာမြင့်သည့်အချိန်။

ခြောက်သွေ့ရာသီတွင်ကြာချိန်-----၅.၄၀-----ထော်လာဂျီ/မော်တော်ဆိုင်ကယ်/ခြေလျင်/လား/မော်တော်ဘုတ်/

အခြား-----

မိုးရာသီတွင်ကြာချိန်-----၁၀.၀၀-----ထော်လာဂျီ/မော်တော်ဆိုင်ကယ်/ခြေလျင်/လား/မော်တော်ဘုတ်/

အခြား-----

(ဆ) ပတ်ဝန်းကျင်ဆိုင်ရာသဘာဝဘေးအန္တရာယ်

ဤကျေးရွာတွင်ကြေးခြင်းကဲ့သို့ သဘာဝဘေးအန္တရာယ်ကျရောက်ဖူးခြင်း ရှိပါသလား။

မရှိပါ ရှိပါသည် ရှိလျှင်ဖော်ပြပါ-----

(ဇ) ကျေးရွာတွင် ဖွဲ့စည်းထားသော အဖွဲ့အစည်းများ

လူထုပဟိုပြုစီမံကိန်းမတိုင်မီ ဤကျေးရွာတွင် ကျေးရွာဖွံ့ဖြိုးရေးအတွက် အစိုးရ(သို့)ရွာသားများကိုယ်တိုင်(သို့) စီမံကိန်းတစ်ခုခုမှ ဖွဲ့စည်းထားသည့် အဖွဲ့အစည်းများရှိပါသလား။

(၁) -----

(၂) -----

(ဈ) အထွေထွေအုပ်ချုပ်ရေး ဦးစီးဌာန (GAD) မှ မှတ်တမ်းတင်ထားခြင်း

ဤကျေးရွာသည် အထွေထွေအုပ်ချုပ်ရေး ဦးစီးဌာန (GAD) မှ မှတ်တမ်းတင်ထားမှု ရှိပါသလား။

မရှိပါ ရှိပါသည်

ကျေးရွာခေါင်းဆောင်

အမည် ဒေါ်မုနော့

လက်မှတ်  နေ့စွဲ ၂၂.၅.၂၀၁၉

လူထုစည်းရုံးရေးမှူး

အမည် ဒွန်းဂင်္ဂါဝေ

လက်မှတ်  နေ့စွဲ ၂၂.၅.၂၀၁၉

၁၀။ကျေးရွာဖွံ့ဖြိုးရေးဦးစားပေးအစီအစဉ် (PC 3)

ပုံစံ - ၈-၃ ကျေးရွာဖွံ့ဖြိုးရေး ဦးစားပေးအစီအစဉ် (Form PC 3)

| | |
|---|--|
| လမ်းညွှန်ချက်၊ အဆင့်(၃)ကျေးရွာဖွံ့ဖြိုးရေးမှန်းချက်အစည်းအဝေးပြီးဆုံးသောအခါ ကျေးရွာစီမံကိန်း အထောက်အကူပြု ကော်မတီသည် လူထုစည်းရုံးရေးမှူးအကူအညီဖြင့် ဤပုံစံကိုပြည့်စုံအောင် ဖြည့်သွင်းရမည်။ | |
| လူထုစည်းရုံးရေးမှူး/ဝန်ထမ်း အမည် ဒွါ်စောသိန်း | |
| နေ့စွဲ ၁၆.၆.၂၀၁၉ | စက်ဝန်းအား အမှတ်ခြစ်ပါ (✓) <input type="checkbox"/> စက်ဝန်း(၁) ဖက်ဝန်း(၂) <input type="checkbox"/> စက်ဝန်း(၃) <input type="checkbox"/> စက်ဝန်း(၄) |
| ပြည်နယ်/တိုင်း ကရင် | မြို့နယ် ပုသိမ် ကျေးရွာအုပ်စု ပိတ်မြို့ကျ ကျေးရွာ ဒွါ်စောသိန်း |

က။ အခက်အခဲအတားအဆီးများအားဆွေးနွေးခြင်း - ယခုလက်ရှိအခြေအနေတွင်ဤကျေးရွာဖွံ့ဖြိုးတိုးတက်ရေးအတွက် အဓိကအခက်အခဲအတားအဆီးများသည် မည်သည်များဖြစ်ပါသနည်း။ (အမျိုးသား/သမီး အနည်းဆုံးအခက်အခဲ ၅ ခုစီဖော်ပြပါ)

| အုပ်စုဖွဲ့ဆွေးနွေးမှုများမှ တင်ပြသောအခက်အခဲအတားအဆီးများ | |
|---|--|
| ဧကရာဇ်တွင် ဆောက်လုပ်ရေးကုန်ကျစရိတ်မြင့် | <input type="checkbox"/> ကျား <input type="checkbox"/> မ <input type="checkbox"/> ကျား+မ |
| ဆေး၊ ဇား၊ ချေး၊ ဖြစ်သဖြင့် ကျန်းမာရေးမကောင်း | <input type="checkbox"/> ကျား <input type="checkbox"/> မ <input type="checkbox"/> ကျား+မ |
| လူထုစည်းရုံးမှုဖြင့် ခုခံမှုများမရှိဘဲ နားခံခြင်း | <input type="checkbox"/> ကျား <input type="checkbox"/> မ <input type="checkbox"/> ကျား+မ |
| ရွာတွင် စာတား၊ ကောင်းဆိုးကွဲကွဲ၊ နားခံခြင်း | <input type="checkbox"/> ကျား <input type="checkbox"/> မ <input type="checkbox"/> ကျား+မ |
| ရွာတွင် ယဇ်ကျေးကွဲကွဲ၊ နားခံခြင်း | <input type="checkbox"/> ကျား <input type="checkbox"/> မ <input type="checkbox"/> ကျား+မ |

ခ။ မျှော်မှန်းခြင်း- နောင်လာမည့် (၅) နှစ် အတွင်း ကျေးရွာဖွံ့ဖြိုးရေး မျှော်မှန်းချက်များအား တင်ပြပါ။

| အုပ်စုဖွဲ့ဆွေးနွေးမှုများမှ တင်ပြသောအခက်အခဲအတားအဆီးများ | |
|---|--|
| ဆောက်လုပ်ရေးကုန်ကျစရိတ်မြင့် | <input type="checkbox"/> ကျား <input type="checkbox"/> မ <input type="checkbox"/> ကျား+မ |
| ကျန်းမာရေး မကောင်းမှုကောင်း မရှိခြင်း | <input type="checkbox"/> ကျား <input type="checkbox"/> မ <input type="checkbox"/> ကျား+မ |
| လူထုစည်းရုံးမှုဖြင့် ကျေးရွာဖွံ့ဖြိုးတိုးတက် မကောင်း | <input type="checkbox"/> ကျား <input type="checkbox"/> မ <input type="checkbox"/> ကျား+မ |
| လမ်းတို၊ ဆက်သွယ်ရေး ကောင်းမွန်မရှိ | <input type="checkbox"/> ကျား <input type="checkbox"/> မ <input type="checkbox"/> ကျား+မ |
| ယဇ်ကျေးကွဲကွဲ၊ နားခံခြင်း | <input type="checkbox"/> ကျား <input type="checkbox"/> မ <input type="checkbox"/> ကျား+မ |

လူထုပဟိုမြို့ ဗိမံကိန်း

ကျေးလက်ဒေသ ဖွံ့ဖြိုးတိုးတက်ရေးဦးစီးဌာန

ကျေးရွာ/ကျေးရွာအုပ်စု အစည်းအဝေးမှတ်တမ်း

ပရိုင်းဒေသကြီး/ပြည်နယ် ကရင်

မြို့နယ် ရွှင်းဘွဲ့

ကျေးရွာအုပ်စု ထီးဖျံကျိန်

ကျေးရွာ ဦးစင်အေး

အစည်းအဝေးကျင်းပသည့်နေရာ အင်းဝရွာ အိမ်

အစည်းအဝေးကျင်းပသည့်ရက်စွဲ ၂၆.၆.၂၀၁၉

အစည်းအဝေးတက်ရောက်သူပေါင်း ၂၁၁ဦး

(က) အစည်းအဝေးအမည်

ပ+ဒ ကျွန်ုပ်တို့ အစည်းအဝေး

(ခ) ဆွေးနွေးချက်များ (အစည်းအဝေးတွင်ဆွေးနွေးမယာ အကြောင်းအရာများကို အကျဉ်းဖော်ပြရမည်)။

ပထမဆုံး အစည်းအဝေး အကြောင်းအရာများကို တက်ရောက်သူ
 စာရင်း ၂၆.၆.၂၀၁၉ ကို စောင့်ကြည့်ပါသည်။ အစည်းအဝေးတွင် အစည်းအဝေး
 ဥက္ကဋ္ဌ ဦးမြတ်ဖြူ ကျေးရွာ အုပ်စု မြို့နယ် မြို့နယ် မြို့နယ် မြို့နယ်
 ကျေးရွာ အုပ်စု မြို့နယ် မြို့နယ် မြို့နယ် မြို့နယ် မြို့နယ် မြို့နယ်
 တို့ တက်ရောက်ခဲ့ပြီး အစည်းအဝေးတွင် အစည်းအဝေး အကြောင်း
 အစည်းအဝေး အကြောင်း အကြောင်း အကြောင်း အကြောင်း အကြောင်း
 မှ စီမံကိန်း အစည်းအဝေး အကြောင်း အကြောင်း အကြောင်း အကြောင်း
 ဥက္ကဋ္ဌ ဦးမြတ်ဖြူ ကျေးရွာ အုပ်စု မြို့နယ် မြို့နယ် မြို့နယ်
 အရာရှိများကို အစည်းအဝေး အကြောင်း အကြောင်း အကြောင်း
 အစည်းအဝေး အကြောင်း အကြောင်း အကြောင်း အကြောင်း အကြောင်း
 တို့ကို အစည်းအဝေး အကြောင်း အကြောင်း အကြောင်း အကြောင်း အကြောင်း

များကို ပြန်လည် ရေးဖြန့်ဖြူးပေးပါသည်။ ဂျီပီပီအေ ဖွဲ့စည်းရေး
 လုပ်ငန်းစဉ်များကို ဆိုရှယ်လစ် ဝန်ထမ်းများနှင့် ပူးပေါင်းဆောင်ရွက်ပါသည်။
 အကျိုးမဝင်သော စီမံကိန်းလုပ်ငန်းအကြောင်းကို ဤနှစ်ပြန်ဖြန့်ဖြူး စီမံကိန်း
 တွင် လျက်နာမည့် အကာအကွယ် အကြောင်းကိုပါ ဤနှစ်ပြန်ဖြန့်ဖြူးပါသည်။
 ကျေးဇူးတင်စကားပြောရန် အစည်းအဝေးဖြန့်ဖြူးရေးအဖွဲ့အစည်းအဖွဲ့အစည်းအဖွဲ့
 ပေးသော အစည်းအဝေး တက်ရောက်လာသူများကို ကျေးဇူးတင်စကားပြောကြား
 ဖြန့်ဖြူးရေးအဖွဲ့အစည်းကို အောင်မြင်စွာ ပိတ်သိမ်းနိုင်ပါသည်။

အစည်းအဝေး
 အစည်းအဝေး - ဦးဝင်းဖြူ
 ကျေးဇူး - ဦးစောအောင်
 လက်မှတ် - ၀၃

၁၂။ ကဏ္ဍအလိုက်ဦးစားပေးဖွံ့ဖြိုးရေးလုပ်ငန်းစဉ်များ

| ကဏ္ဍ | စဉ် | လုပ်ငန်းအမျိုးအစား | အဆိုပြုသူ (အမှန်ဖြစ်ရန်) | | | ရက်စွဲ | ထောက်ပံ့မည့်အဖွဲ့အစည်း (သို့) ဌာန | မှတ်ချက် |
|--|-----|----------------------|--------------------------|---|--------|--------|-------------------------------------|----------|
| | | | ကျား | မ | ကျား+မ | | | |
| မီးလင်းရေး ရေရရှိရေး တံတားအခြေခံအဆောက်အအုံ | ၁ | ကွန်ကရစ်တံတား | | | ✓ | ၂၀၁၉ | CDD,DRD | |
| | ၂ | လျှပ်စစ်မီးလင်းရေး | | | ✓ | ၂၀၂၂ | CDD,DRD | |
| | ၃ | စက်ရေတွင်း | | | ✓ | ၂၀၂၂ | CDD,DRD | |
| | ၄ | | | | | | | |
| | ၅ | | | | | | | |
| ကျန်းမာရေးလူမှုစီးပွားရေးဝန်ဆောင်မှု ပညာရေး | ၁ | ဆေးပေးခန်း | | | ✓ | ၂၀၂၄ | ကျန်းမာရေးဝန်ကြီးဌာန | |
| | ၂ | ရွာတွင်းယင်လုံအိမ်သာ | | | ✓ | ၂၀၂၀ | ကျန်းမာရေးဌာန | |
| | ၃ | | | | | | | |
| | ၄ | | | | | | | |
| | ၅ | | | | | | | |
| စိုက်ပျိုးရေး၊ သက်မွေးဝမ်းကြေးမှု | ၁ | မွေးမြူရေးသင်တန်း | ✓ | | | ၂၀၁၉ | မွေးမြူရေးနှင့်ဆည်မြောင်းဝန်ကြီးဌာန | |
| | ၂ | စက်ပြင်သင်တန်း | ✓ | | | ၂၀၁၉ | စက်မှုဝန်ကြီးဌာန | |
| | ၃ | | | | | | | |
| | ၄ | | | | | | | |
| | ၅ | | | | | | | |
| လျှော့ပါးသောစီးပွားရေး | ၁ | | | | | | | |
| | ၂ | | | | | | | |
| | ၃ | | | | | | | |
| | ၄ | | | | | | | |
| | ၅ | | | | | | | |

| | | | | | | | | |
|---|---|---------------------------|--|--|---|------|-------------|--|
| အခြားကဏ္ဍ (ကနဦးစာမျက်နှာ မှ လွှဲပြောင်း အပို) | ၁ | ဗလီကျောင်း ခြံစည်းရိုး | | | ✓ | ၂၀၁၉ | ကျေးရွာလူထု | |
| | ၂ | | | | | | | |
| | ၃ | | | | | | | |
| | ၄ | | | | | | | |
| | ၅ | | | | | | | |

