



ပြည်ထောင်စုမြန်မာနိုင်ငံတော်အစိုးရ
 စိုက်ပျိုးရေး၊ မွေးမြူရေးနှင့် ဆည်မြောင်းဝန်ကြီးဌာ
 ကျေးလက်ဒေသဖွံ့ဖြိုးတိုးတက်ရေးဦးစီးဌာန

National Community Driven Development Project
 လူ့ထူထပ်မှုဖြန့်ဖြူးမှုကိန်း၊ လှိုင်းဘွဲ့မြို့နယ်

ကျေးရွာဖွံ့ဖြိုးရေးအစီအစဉ်



ထီးဖိုးကိန်ကျေးရွာအုပ်စု
 နောင်ခရိန်ကျေးရွာ

လှိုင်းဘွဲ့မြို့နယ်၊ ကရင်ပြည်နယ်
 ၂၀၁၉ ခုနှစ်

မာတိကာ

စဉ် အကြောင်းအရာစာမျက်နှာ

၁။	လှိုင်းဘွဲ့မြို့နယ်အခြေပြမြေပုံ	၁
၂။	ကျေးရွာမြေပုံ (တည်နေရာ)	၂
၃။	အုပ်စုတွင်ပါဝင်သောကျေးရွာများစာရင်း	၃
၄။	ကျေးရွာအခြေခံအချက်အလက်များ (ကျေးရွာသမိုင်းကြောင်း)	၄
၅။	လူထုပူးပေါင်းပါဝင်သောလူမှုဆန်းစစ်ခြင်းနှင့် အကဲဖြတ်ခြင်း လုပ်ငန်းစဉ် (PSA/PRA) အကျဉ်းချုပ်ဇယား	၅
၆။	ကျေးရွာဖွံ့ဖြိုးရေးအစီအစဉ်အတွက်အသုံးပြုခဲ့သော PRA tools တစ်ခုချင်းစီအတွက်သုံးသတ်ချက်များ	
	၁။ကျေးရွာလူမှုရေးနှင့်အရင်းအမြစ်ပြမြေပုံ (Social Map).....	၆
	၂။ရာသီခွင်ပြပြကွဲဒီဇိုင်း (Seasonal Cleander).....	၇
	၃။ဥစ္စာနေကြွယ်ဝမှုပြဇယား (Wealth Ranking).....	၈
	၄။ ကျား၊မပင့်ကူအိမ်သုံးသပ်ခြင်း (Cob Web).....	၉
	၅။အရင်းအမြစ်အသုံးချမှုပုံစံပြဇယား (Asset Mapping).....	၁၀
	၆။အဖွဲ့အစည်းချိတ်ဆက်မှုပြဇယား (Veen Diagram).....	၁၁
၇။	ကော်မတီဝင်များရွေးချယ်ခြင်းနှင့် ကျေးရွာဖွံ့ဖြိုးရေးအစီအစဉ် ဆောင်ရွက်မှုမှတ်တမ်း	၁၂
၈။	ကျေးရွာအချက်အလက်များ (PC 1)	၁၃-၁၆
၉။	စီမံကိန်းစက်ဝန်းအချိန်ဇယား (PC 2).....	၁၇
၁၀။	ကျေးရွာဖွံ့ဖြိုးရေးဦးစားပေးအစီအစဉ် (PC 3).....	၁၈-၁၉
၁၁။	အစည်းဝေးမှတ်တမ်းများ	၂၀-၂၁
၁၂။	ကဏ္ဍအလိုက်ဦးစားပေးဖွံ့ဖြိုးရေးလုပ်ငန်းစဉ်များ.....	၂၂-၂၃

၁။ လိုင်းဘွဲ့မြို့နယ်အခြေပြမြေပုံ

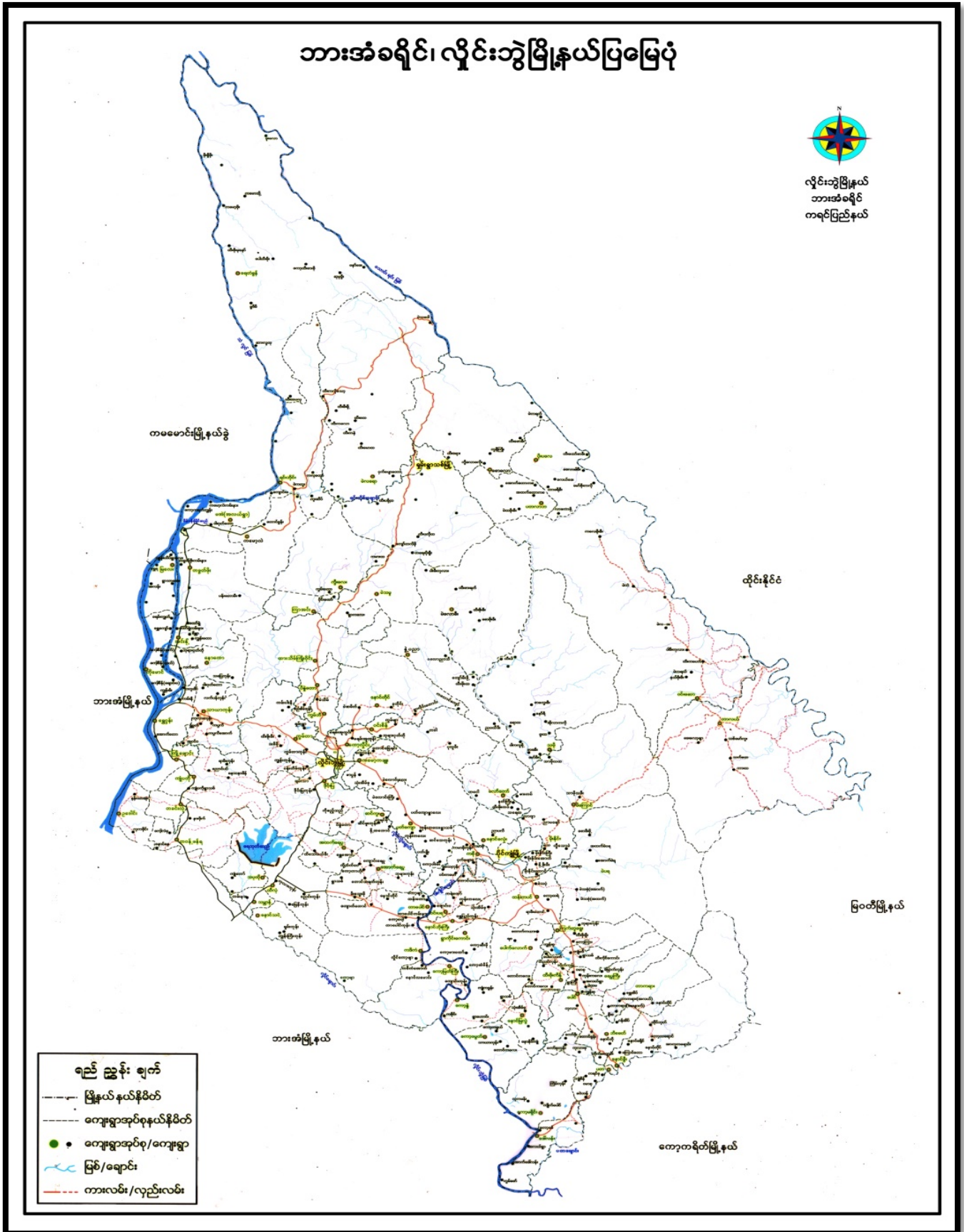

၃။ အုပ်စုတွင်ပါဝင်သော ကျေးရွာများစာရင်း

- ၁။ ထီးဖိုးကိန်
- ၂။ ကုန်းကလေး
- ၃။ ဒညင်းကုန်း
- ၄။ ပေါလောက်
- ၅။ ရွာသစ်
- ၆။ စက်ကုန်း
- ၇။ ထီးကိုင်းကောင်း
- ၈။ ကျုံမဒီ
- ၉။ နောင်ခရိန်
- ၁၀။ နို့သစ်ဒေး

၄။ ကျေးရွာအခြေခံအချက်အလက်များ (ကျေးရွာသမိုင်းကြောင်း)

နောင်ခေါင်ကျေးရွာ သမိုင်းကြောင်း

နောင်ခေါင်ကျေးရွာ သည် ဖွဲ့စည်းသော နှစ် (၁၀၀) ခန့်က စတင်ဖြစ်တည်ခဲ့သည်။
 ကျေးရွာ နေရာသည် စတင်ဖြစ်ပေါ်လာပုံမှာ ရှေးလူကြီးများ၏မြောက်ဘက်အရ ယခု(နောင်ခေါင်) အရပ်မြေများသည် ခေါင်တောင်မြေရှိ “ နူး ဗွန်း ” နေရာတွင် “ ငါး ” များ ပေါများသောကြောင့် သွားရောက်ဖွားကြသည်။ စစ်ရေးသောအခါ “ နူး ဗွန်း ” နေရာတွင် စည်လျားစွာ ငါး များ မရကြတော့ပါ။ ထိုအခါ ဖွားသားများသည် ကျေးရွာရှိ အသွား သို့မဟုတ် မြေပြေကို “ နူး ဗွန်း ” နေရာတွင် “ ငါး ” များ အတွက်ပေါများကြောင်း သွားရောက်ဖွားကြမည်အကြောင်း ဖိတ်လျှောက်ပြီး ခေါင်တောင်သွားကြသည်။ ဖွားသားများ ကျေးရွာသို့ ပြန်ရောက်သောအခါ အသွား သို့မဟုတ် မြေပြေကို ဖွားသားကြောင့် တစ်ယောက်ပြီး တစ်ယောက်ပေးပြီး ကြည့်သော ထို “ နူး ဗွန်း ” နေရာတွင် “ ငါး ” များ ဖြစ်လာခဲ့ရာမှ ရှေး နေထွက် ယစ်ယုဒလူမျိုး ဖြစ်ကြောင်း ပြောကြားကြပေသည်။ ထိုအခါ အသွား ဝေရာ ပူဇော်သောကုရုန် အိတ်ဆိုး ခေါ်သတ္တုကုန်း ကျိန်စာ ဝါးစာ တစ်ဖွားလုံး ဘေးအဖွဲ့ရယ်ကြံခဲ့ရသည်ဟု ဆိုကြသည်။ အသွား၏မြေကို ဖိတ်လျှောက်ခေါ်ထားသောကြောင့် အဖွဲ့ဖြူဖြူ “ ဖိတ်လျှောက် ” ကို ကရုဏာထားပြီး “ ဝေလိန် ” ဂွဏ်အခိုးတွင် အင်းကြီး ရှိသောကြောင့် “ ခင်း ” ကို ကရုဏာထားပြီး “ နူး ” ထိုကောင် ကျေးရွာကို ကရုဏာထားပြီး “ နူး ဝေလိန် ” ဟု ခေါ်ဆိုကြသည်။ ဖြစ်တည်သောကြောင့် “ နောင်ခေါင် ” ဟု ဟု ခေါ်ဆိုကြသည်။

ယခင်က အဖေကြီး ရောင် နယ်မြေဖြစ်အရောက် အေးချမ်း တည်ငြိမ်မှု ၊ ယုံကြည်မှု မရှိဘဲ စစ်အေးဒဏ်ကို အလေးအမတ် ခံစားခဲ့ရသည်။ မိုးကောင်း ရေများ ပြန်ကြပြီး မုဒ္ဒတာသာ ကျီး ကွယ်ကြသည်။ ယခုအခါ ကျေးရွာရှိ စုစုပေါင်း ရေဦး ရေမှာ (၂၂၅) ဂါးလီ ၊ ဒစ်စတြစ် (၁၀၀၉) ၊ ဒစ်စထရစ် (၁၁၁) ရေဦးပေါ် ဆိုင်းကြသည်။ ၂၀၀၀ ခုနှစ်တွင် ကိုယ်ထူ ကိုယ်ဝတ် ဖြင့် မူလတန်း ကျောင်း (၁၀၀) ကြွက်တူဗွား နဲ့ ဤပြီး ယခုရေ ကောင်း ကို စတင်ခဲ့သည်။ ၂၀၀၅ ခုနှစ် တွင် အစိုးရ အထိအမြတ်ပြု မူလတန်း အဆင့် စာအင်ကျောင်း ကို ရှိခဲ့သည်။

ယခင်က ရေပိုင်းကို ခက်ခဲ ရေပိုင်းကြသည်။ ဖွဲ့စည်းတည်ထောင်တွင် အင်းကြီး တစ်အင်း ရှိပြီး တံ ငါ အရေပိုင်းလည်း တစ်အင်းတစ်ခါ အထွက် ဖွားကြသည်။ ဖွဲ့စည်း ပြောကံဘက်တွင် ကျွန်ုပ်တို့အဖွဲ့က တစ်ဖွဲ့အဖွဲ့ စီးဆင်း ပျက်ရှိသည်။ ယခင်ပိုင်း ဆက်လက် ကောင်းမွန်စေရန်အတွက် ရေသားပေး ဖြစ်စေရန်ကြောင့် ရေပိုင်းတွင် ယခင်ပိုင်း ပျက်စီး ပျက် ကျခဲ့သည်။ အချုပ်အစားဖြင့် ကျေးရွာမှာ ယခုအခါ အေးချမ်း တည်ငြိမ်ပြီး သာယာချမ်းသာ ရောက်ရှိသည်။

၅။ လူထုပူးပေါင်းပါဝင်သော လူမှုဆန်းစစ်ခြင်းနှင့် အကဲဖြတ်ခြင်းလုပ်ငန်းစဉ် အကျဉ်းချုပ်ဇယား

မြို့နယ် - ရွှေငါးဘွဲ့
 ကျေးရွာအုပ်စု - ဆီဖိုက်
 ကျေးရွာ - ရောင်စင်

ရက်စွဲ - ၁၀.၆.၂၀၁၉

စဉ်	အဆုံးဖြတ်ခံယူသော PRA Tools များ	ဦးတည်ရည်ရွယ်ချက်များ	အရည်အဝေး		အဓိက အတွေ့ရသည့် ညွှန်းချက်များ
			ကျား	မ	
၁.	ကျေးရွာအရင်းမြစ် ဖြန့်ဖြူးပုံ	ရုပ်ပုံရုပ်ဖော်ကော်မတီများ ကျေးရွာရူထုအေးလုံး	၃၁	၃၈	အရေပြား အဆောက်အဦးများ လမ်းယာ် ဆက်သွယ်ရေး အခြေအနေ လယ်ယာမြေများ ကျေးရွာရှိသော အရင်းအမြစ်များ
၂.	ကုန်ပစ္စည်း ဖြန့်ဖြူးခြင်း	ရုပ်ပုံရုပ်ဖော်ကော်မတီများ ကျေးရွာရူထုအေးလုံး	၃၁	၃၈	မိုက်မြစ်၊ ရိပ်သိမ်းကာလ၊ မိုးရွာရေး၊ ဝင်စွဲ ရရှိမှု၊ မှီတော်ချိန်၊ ကုန်ပစ္စည်း ကျွမ်းကျင်ရေး ဆိုင်ရာ
၃.	ဥစ္စာအခက်အခဲ ဖြေရှင်းရေး	ရုပ်ပုံရုပ်ဖော်ကော်မတီများ ကျေးရွာရူထုအေးလုံး	၃၁	၃၈	ကျေးရွာရူထုအေးလုံး၊ အခြေအနေ ကုန်ပစ္စည်း၊ သက်တော့ချိန်၊ ကျွမ်းကျင် အခြေအနေ၊ သက်တော့ချိန်၊ ကုန်ပစ္စည်း အေးလုံး၊ သက်တော့ချိန်၊ သက်တော့ချိန်
၄.	ကျား-မ ပင်ကိုအရင်းအမြစ်	ရုပ်ပုံရုပ်ဖော်ကော်မတီများ ကျေးရွာရူထုအေးလုံး	၃၁	၃၈	အမျိုးသားနှင့် အမျိုးသမီး တာဝန် အခွင့်အရေး ရရှိမှုနှင့် မရရှိဘူး အခြေအနေ၊ ရင်းမြစ်ကို ဖော်ပြရာ အခြေအနေ ဖြစ်ခြင်း
၅.	အရင်းအမြစ်အသုံး ဝင်ရောက်မှု	ရုပ်ပုံရုပ်ဖော်ကော်မတီများ ကျေးရွာရူထုအေးလုံး	၃၁	၃၈	ကျေးရွာရှိသော အရင်းအမြစ်များနှင့် ရူပိုက်အရင်းအမြစ်များ အား မည်သည့်အသုံးပြုပြီး မည်သည့်က တိုင်း ချုပ်ထား ခဲ့ခြင်း
၆.	အဖွဲ့အစည်း ဖွဲ့စည်းပုံ	ရုပ်ပုံရုပ်ဖော်ကော်မတီများ ကျေးရွာရူထုအေးလုံး	၃၁	၃၈	ကျေးရွာအဖွဲ့အစည်း များနှင့် မည်သို့သော အုပ်စုများ အဖွဲ့အစည်းအဖွဲ့များ ဖြစ် ပေါ်ပေါက်လာခြင်း

၆။ ကျေးရွာဖွံ့ဖြိုးရေးအစီအစဉ်အတွက်အသုံးပြုခဲ့သော PRA tools တစ်ခုချင်းစီအတွက် သုံးသတ်ချက်များ

၁။ ကျေးရွာလူမှုရေးနှင့်အရင်းအမြစ်ပြမြေပုံ (Social Map)

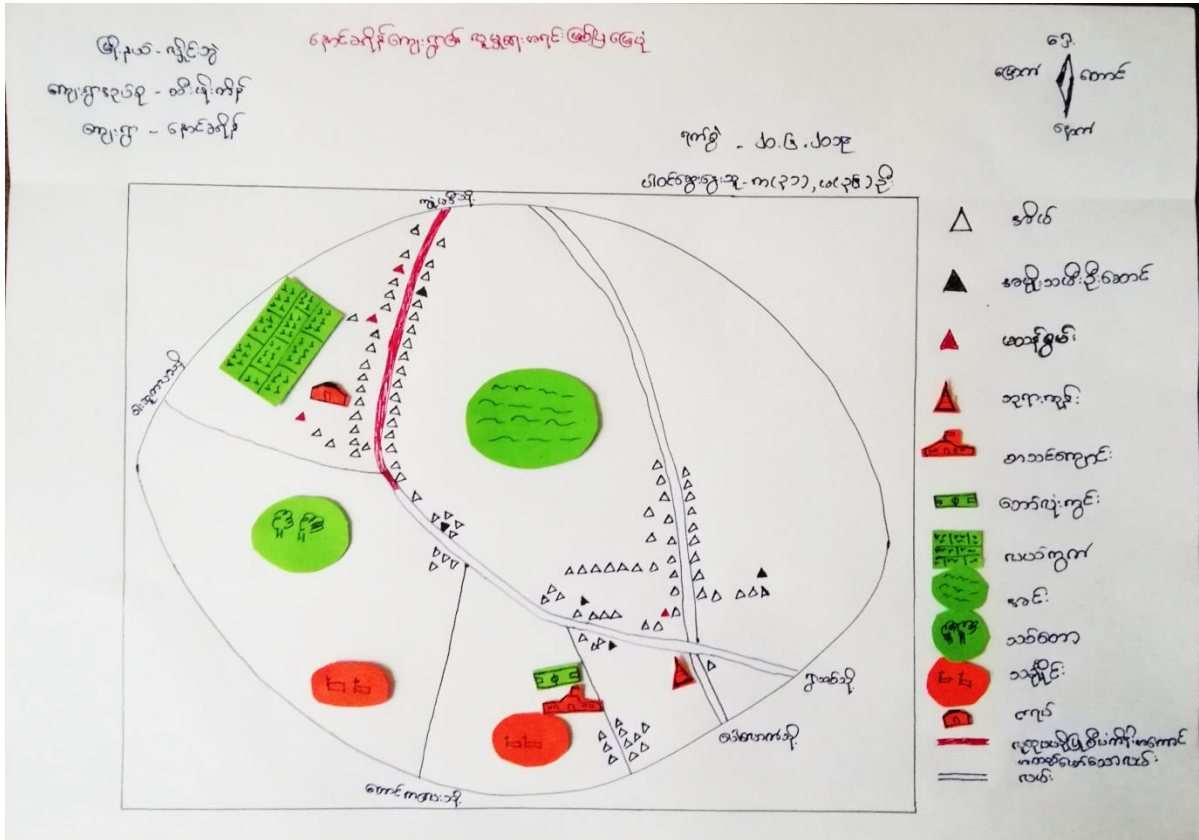

ကျေးရွာ၏လူမှုရေးနှင့်အရင်းမြစ်ပြမြေပုံဆန်းစစ်သုံးသပ်ချက်များ

- ယခုရေးဆွဲထားသောလူမှုရေးနှင့်အရင်းမြစ်ပြမြေပုံတွင် ကျေးရွာရှိအခြေခံအားလုံးပါသည်။
- ကျေးရွာတွင် အဓိကအသက်မွေးဝမ်းကြောင်းအနေဖြင့် လယ်ယာလုပ်ငန်းကိုလုပ်ကိုင်ကြသည်။
- ကျေးရွာသူ/သားအားလုံးဗုဒ္ဓဘာသာကိုကိုးကွယ်ကြပြီးအားလုံးမှာပိုးကရင်လူမျိုးများဖြစ်ကြသည်။
- ကျေးရွာတွင် လုပ်ကိုင်စားသောက်ရန် လယ်မြေများရှိပြီးအခြားအရပ်ဒေသသို့ သွားရောက်လုပ်ကိုင်လုပ်ကိုင်သောရွှေ့ပြောင်းလုပ်သားများလည်းရှိသည်။
- လွန်ခဲ့သော (၅)နှစ်နှင့်နှိုင်းယှဉ်လျှင် ကျေးရွာတွင် သစ်တောများ ပြုန်းတီးလျက်ရှိသည်။
- ကျေးရွာတွင် လိုအပ်သောအရာမှာမူကြိုကျောင်းဖြစ်ပြီးထပ်မံပြုပြင်ရန်လိုအပ်သောအရာမှာလမ်းဖြစ်သည်။

၂။ ရာသီခွင်ပြပြက္ခဒိန်(Seasonal Cleander)

ရာသီခွင်ပြ ပြက္ခဒိန်

မြို့နယ် - လှိုင်ခွဲ
 ရွေးကွယ်ရေးဦးစီးဌာန - ဆီးဖို့ကန်
 ရွေးကွယ်ရေးဦးစီးဌာန - နေဝင်ရန်

ရက်စွဲ - ၂၀.၆.၂၀၁၉
 ပါဝင်ရေးဝန်ထူး - ၀၀၃၀၂, ၀၀၃၀၅, ၀၀၃၀၆

ရက်စွဲ	၂၀.၆.၂၀	၂၀.၆.၂၁	၂၀.၆.၂၂	၂၀.၆.၂၃	၂၀.၆.၂၄	၂၀.၆.၂၅	၂၀.၆.၂၆	၂၀.၆.၂၇	၂၀.၆.၂၈	၂၀.၆.၂၉	၂၀.၆.၃၀	၂၀.၆.၃၁
ရာသီဥတု												
လယ်ယာစိုက်ပျိုးရေး												
ပွဲတော်												
ကျန်းမာရေး												
ဝင်ငွေ												
အားလပ်ရက်												

ရာသီခွင်ပြ ပြက္ခဒိန် ဆန်းစစ်သုံးသပ်ချက်များ

- ယခုရေးဆွဲထားသောရာသီခွင်ပြ ပြက္ခဒိန်ဇယားတွင် လယ်ယာစိုက်ပျိုးရေး၊ ရာသီဥတု၊ ပွဲတော်၊ ကျန်းမာရေး၊ ဝင်ငွေအားလပ်ချိန် အချက်များ ပါဝင်သည်။
- ကျေးရွာတွင် လယ်ယာလုပ်ငန်းကိုအဓိကလုပ်ကိုင်ကြသည်။
- ကောက်ရိတ်သိမ်းပြီးချိန် တပို့တွဲနှင့်တပေါင်းလတွင်ဝင်ငွေပိုမိုရရှိပြီးမိုးရာသီတွင်ဝင်ငွေနည်းပါးသည်။
- ကျန်းမာရေးအနေဖြင့် မိုးရာသီနှင့်ရာသီအကူးအပြောင်းကာလများတွင် ဖျားနာမှုများရှိသည်။
- ရွာသူ/သားများအနေဖြင့် မိုးရာသီတွင် လယ်ယာလုပ်ငန်းများနှင့်အလုပ်များသောကြောင့် ပွင့်လင်းရာသီတွင်သာစီမံကိန်းအားအကောင်အထည်ဖော် သင့်ပါသည်။

၃။ ဥစ္စာနေကြွယ်ဝမှုပြဇယား (Wealth Ranking)

ဥစ္စာနေ ကြွယ်ဝမှုပြဇယား

မြို့နယ် - လွိုင်လှိုင်
ကျေးရွာ အုပ်စု - တီးဖိုခိုက်
ကျေးရွာ - နောင်ရိပ်

ရက်စွဲ - ၂၀.၆.၂၀၁၉
ပေါင်ဆွေးခွေးသူ - ၈(၃၁)၊ ၈(၃၈)၊ ၁၉

အမျိုးအစား	သတ်မှတ်ချက်များ	အိမ်ထောင်စု အရေအတွက်	ရာခိုင်နှုန်း
အိမ်ထောင်စု မြေလည်သော အိမ်ထောင်စု	သွင်ဖိုခိုက်၊ တွန်းစက်၊ လယ်(၇၂)ဧကအထက်၊ သစ်စက်၊ ကျွဲ၊ နွား၊ ကား၊ ဆိုင်ကယ်	၆၀	၆၁.၁%
မမြေလည်သော အိမ်ထောင်စု	ဖက်ဖို၊ စခိုက်၊ ဆိတ်၊ စက်စက်	၅၁	၃၈.၉%
စုစုပေါင်း		၁၁၁	၁၀၀%

ဥစ္စာနေပိုင်ဆိုင်မှုအဆင့် ဆန်းစစ်သုံးသပ်ချက်များ

- ကုန်းကလေးကျေးရွာတွင် အိမ်ထောင်စု (၁၃၁)စုရှိပါသည်။
- ဥစ္စာနေပိုင်ဆိုင်မှုအဆင့်ကိုအဆင့်(၁)အသင့်အတင့်ပြေလည်သောအုပ်စု၊အဆင့်(၂)မပြေလည်သောအုပ်စုဟူ၍အဆင့်(၂)ဆင့်ခွဲခြားသတ်မှတ်ထားပါသည်။
- ရွာတွင် အသင့်အတင့်ပြေလည်သောအိမ်ထောင်စု(၈၀)ရှိပြီးမပြေလည်သောအိမ်ထောင်စု(၅၁) ရှိပါသည်။မပြေလည်ခြင်းအကြောင်းရင်းမှာအလုပ်ကိုင်အခွင့်လမ်းနည်းပါးခြင်းကြောင့်ဖြစ်သည်။
- အစီအစဉ်ရေးဆွဲရာတွင်မပြေလည်သောအုပ်စုတို့၏အလေးထားစဉ်းစားပေးခြင်း ၊ အခြေခံအ ဦးလုပ်ငန်းများတွင် ပါဝင်လုပ်ကိုင်စေခြင်းဖြင့် ဝင်ငွေများတိုးပွားလာနိုင်ပါသည်။

၅။ အရင်းအမြစ်အသုံးချမှုပုံစံပြဇယား(Asset Mapping)

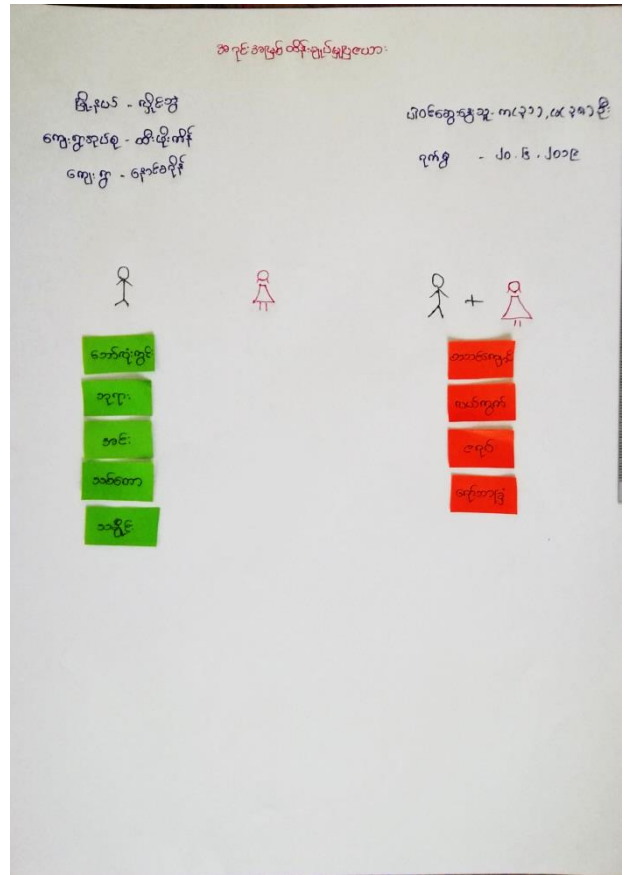
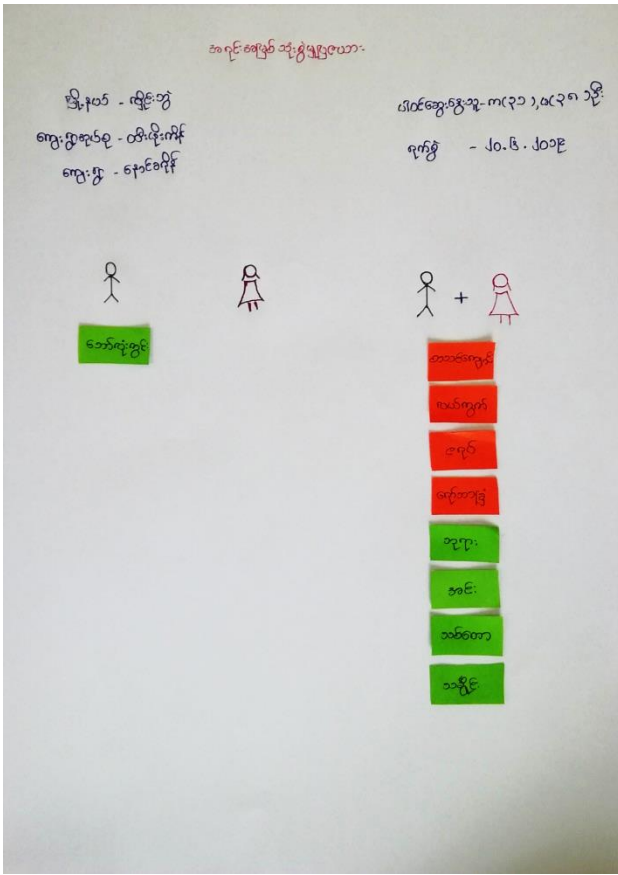

အရင်းအမြစ်အားသုံးစွဲမှုနှင့်ထိန်းချုပ်မှုအခြေအနေပြဇယားဆန်းစစ်သုံးသပ်ချက်များ

- သစ်တော၊လယ်ကွက်၊ဇရပ်၊သင်္ချာ၊အင်း၊ရော်ဘာခြံ၊စာသင်ကျောင်း၊ဘုရားတို့ကိုအမျိုးသား/သမီးတို့အတူတကွ သုံးစွဲကြပြီးဘော်လုံးကွင်းကိုအမျိုးသားသီးသန့်သုံးစွဲကြသည်။
- ဘော်လုံးကွင်း၊ဘုရား၊အင်း၊သစ်တော၊သင်္ချာတို့ကိုထိန်းချုပ်ပြီးလယ်ကွက်၊စာသင်ကျောင်း၊ဇရပ်၊ရော်ဘာခြံတို့ကိုအမျိုးသား/သမီးတို့အတူတကွထိန်းချုပ်ကြပါသည်။
- အမျိုးသမီးများသည် အမျိုးသားကဲ့သို့ သုံးစွဲပြီးထိန်းသိမ်းကြသော်လည်းအတွေ့အကြုံနည်းပါးခြင်း၊ဦးဆောင်နိုင်မှုမရှိခြင်းတို့ကြောင့် အမျိုးသားများနှင့်နှိုင်းယှဉ်ပါက အခွင့်အရေးနည်းပါးကြောင့် တွေ့ရပါသည်။
- အမျိုးသားများအနေဖြင့် အမျိုးသမီးများအားလက်တွဲခေါ်ခြင်း၊အားပေးခြင်းအသိပညာပဟုသုတမျှဝေပေးခြင်းတို့ဖြင့် တန်းတူအခွင့်အရေးရရှိလာနိုင်ပါသည်။

၆။ အဖွဲ့အစည်းချိတ်ဆက်မှုပြပုံ (Veen Diagram)

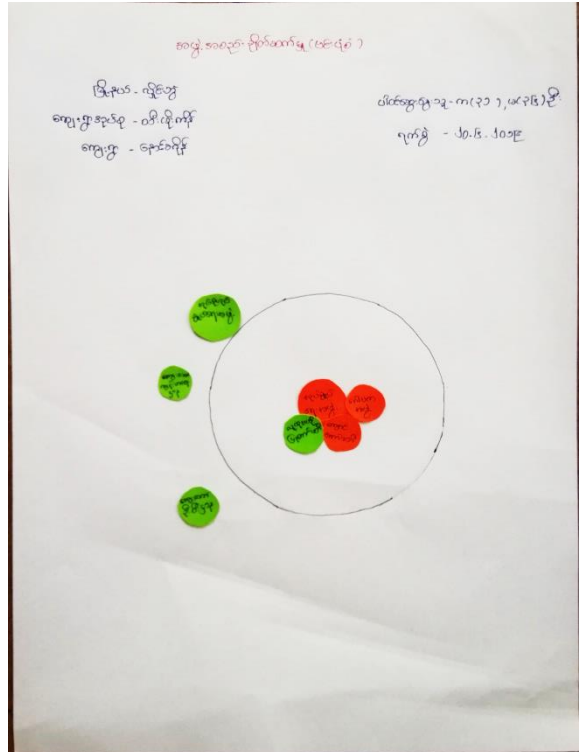

ကျေးရွာအတွင်းရှိ/ပြင်ပရှိအဖွဲ့အစည်းများချိတ်ဆက်ဆောင်ရွက်မှုအခြေအနေပြပုံစံ ဆန်းစစ်သုံးသပ်ချက်များ

- ကျေးရွာအတွင်းဖွဲ့စည်းထားသောအဖွဲ့အစည်း(၄)ဖွဲ့ရှိပြီးကျေးရွာပြင်ပကျေးရွာနှင့်ချိတ်ဆက်ထားသောအဖွဲ့အစည်း(၃)ဖွဲ့ရှိပါသည်။
- ကျေးရွာအတွင်းရှိအဖွဲ့အစည်းများမှာဂေါပကအဖွဲ့အုပ်ချုပ်ရေးအဖွဲ့၊ကျောင်းကော်မတီ၊ကျေးရွာစီမံခန့်ခွဲမှုအဖွဲ့(လူထုထုတ်ဖော်ပြုစီမံကိန်း)ဖြစ်ပြီးကျေးရွာပြင်ပအဖွဲ့အစည်းမှာကျေးလက်ကျန်းမာရေးဌာန၊ အုပ်စုအုပ်ချုပ်ရေးအဖွဲ့နှင့်ကျေးလက်ဒေသဖွံ့ဖြိုးတိုးတက်ရေးအဖွဲ့တို့ဖြစ်ပါသည်။
- ကျေးရွာရှိအုပ်ချုပ်ရေးအဖွဲ့သည် ဩဇာပါဝါအရှိဆုံးဖြစ်ပြီးကျေးရွာအတွင်းရှိအဖွဲ့အစည်း၊ကျေးရွာပြင်ပအဖွဲ့အစည်းတို့နှင့်ချိတ်ဆက်ပြီးပညာရေး၊ကျန်းမာရေး၊လူမှုရေးကိစ္စရပ်များနှင့်ကျေးရွာဖွံ့ဖြိုးတိုးတက်ရေးအတွက် အတူအကွ ပူးပေါင်းဆောင်ရွက်ကြသည်။

၇။ ကော်မတီဝင်များရွေးချယ်ခြင်းနှင့် ကျေးရွာဖွံ့ဖြိုးရေးအစီအစဉ် ဆောင်ရွက်မှုမှတ်တမ်း



၈။ကျေးရွာအချက်အလက်များ(PC 1)

ပုံစံ - ၈ - ၁ ကျေးရွာအခြေခံအချက်အလက်များ (Form PC 1)

လမ်းညွှန်ချက်၊ ကျေးရွာတစ်ရွာသို့ ပထမဆုံးမိတ်ဆက်ခရီးသွားရောက်သောအခါ လူထုစည်းရုံးရေးမှူးသည် ကျေးရွာခေါင်းဆောင်များအားကျေးရွာအချက်အလက်များကိုမေတ္တာရပ်ခံ၍တောင်းခံရသည်။ ဤအချက်အလက်များကိုစီမံကိန်းမိတ်ဆက်အစည်းဝေးမတိုင်မီတောင်းခံရမည်။ စီမံကိန်းမိတ်ဆက်အစည်းဝေးတွင် လူထုစည်းရုံးရေးမှူးသည် ဤအချက်အလက်များအား စစ်ဆေးပြီး မှန်ကန်အောင်ပြုလုပ်ရမည်။ ပြီးနောက်တွင် လူထုစည်းရုံးရေးမှူးမှ သတင်းအချက်အလက်ထံသို့ Tablets မှ တဆင့် ဖြည့်သွင်းရမည်။			
ကျေးရွာခေါင်းဆောင် အမည် ဦးဖြင့်ဖို	ကျေးရွာခေါင်းဆောင်၏ ဖုန်းနံပါတ် ၀၉-၇၆၃၄၅၃၄၉၇	လူထုစည်းရုံးရေးမှူး၏အမည် ဒွန်ဇော်ဦးစာ	
ပြည်နယ်/တိုင်းဒေသကြီး ကရင်	မြို့နယ် လွိုင်ဇာ	ကျေးရွာအုပ်စု ထီးဖျားကန်	ကျေးရွာ နောင်ခရိုင်

က။ လူဦးရေ

လူမျိုးစု	အိမ်ထောင်စုအရေအတွက်	ကိုးကွယ်သည့်ဘာသာ	အိမ်ထောင်စုအရေအတွက်
လူမျိုးစု (၁) မိုးကရင်	၁၃၁	ဘာသာ(၁) ဗုဒ္ဓ	၁၃၁
လူမျိုးစု (၂) -----		ဘာသာ(၂) -----	
လူမျိုးစု (၃) -----		ဘာသာ(၃) -----	
လူမျိုးစုရော -----		ဘာသာရော -----	
အခြား			
	အရေအတွက်		
မသန်စွမ်းသူများ	၃		
သက်ကြီးရွယ်အိုများ (၆၅ နှစ် နှင့် အထက်)	၁၁		
စစ်ဘေးရှောင်			

	အမျိုးသား(အရေအတွက်)	အမျိုးသမီး(အရေအတွက်)	စုစုပေါင်းအရေအတွက်
လူဦးရေ			
လူမျိုးစု (၁)- <i>လူမျိုးစု</i>	၃၁၂	၃၂၀	၆၃၂
လူမျိုးစု (၂)-----			
လူမျိုးစု (၃)-----			
အခြား			
အိမ်ထောင်ဦးစီး	၁၂၁	၁၀	၁၃၁

(ခ)အခြေခံအဆောက်အအုံ အသုံးအဆောင်များ

စာသင်ကျောင်း	အမှတ် ခြံစံပါ	ကျန်းမာရေး	အမှတ် စံပါ	ဘာသာရေးအဆောက် အအုံများ	အမှတ် ခြံစံပါ
အထက်တန်းကျောင်း	<input type="checkbox"/>	ဆေးရုံ	<input type="checkbox"/>	ဓေတီ	<input type="checkbox"/>
အလယ်တန်းကျောင်း	<input type="checkbox"/>	ကျန်းမာရေးဌာန	<input type="checkbox"/>	ဘုန်းကြီးကျောင်း	<input type="checkbox"/>
မူလတန်းကျောင်း	<input checked="" type="checkbox"/>	ကျန်းမာရေးဌာနခွဲ	<input type="checkbox"/>	ဟိန္ဒူဘုရားကျောင်း	<input type="checkbox"/>
မူကြိုကျောင်း	<input type="checkbox"/>	ဆေးပေးခန်း	<input type="checkbox"/>	ခရစ်ယာန်ကျောင်း	<input type="checkbox"/>
အခြား	<input type="checkbox"/>	အခြား	<input type="checkbox"/>	ဗလီ	<input type="checkbox"/>
				အခြား	<input type="checkbox"/>
မှတ်ချက်		မှတ်ချက်		မှတ်ချက်	

(ဂ) ကျွမ်းကျင်သူများမှတ်တမ်း (ကျေးရွာတွင်နေထိုင်သော သို့မဟုတ် တခြားရွာမှလာရောက်သောကျွမ်းကျင်သူများ)

(၁) စာသင်ကျောင်း			(၂) ကျန်းမာရေး			(၃) လက်မှုပညာရှင်		
	ရွာတွင်နေထိုင်သူ	အခြားရွာမှလာသူ		ရွာတွင်နေထိုင်သူ	အခြားရွာမှလာသူ		ရွာတွင်နေထိုင်သူ	အခြားမှလာ
မူလတန်းပြဆရာ/မ	<input type="checkbox"/>	<input checked="" type="checkbox"/>	ဆရာဝန်	<input type="checkbox"/>	<input type="checkbox"/>	လက်သမား	<input type="checkbox"/>	<input type="checkbox"/>
အထက်တန်းပြဆရာ/မ	<input type="checkbox"/>	<input type="checkbox"/>	လက်ထောက်ကျန်းမာရေးမှူး	<input type="checkbox"/>	<input type="checkbox"/>	ပန်းရုံ	<input type="checkbox"/>	<input type="checkbox"/>
အလယ်တန်းပြဆရာ/မ	<input type="checkbox"/>	<input type="checkbox"/>	အမျိုးသမီးကျန်းမာရေးဆရာမ	<input type="checkbox"/>	<input type="checkbox"/>	လျှပ်စစ်ကျွမ်းကျင်ပီးသမား	<input type="checkbox"/>	<input type="checkbox"/>
မူကြိုဆရာ/မ	<input type="checkbox"/>	<input type="checkbox"/>	သားဖွားဆရာမ	<input type="checkbox"/>	<input type="checkbox"/>	ရေပိုက်သွယ်သူ	<input type="checkbox"/>	<input type="checkbox"/>
အခြား	<input type="checkbox"/>	<input type="checkbox"/>	ပြည်သူ့ကျန်းမာရေးလုပ်သား	<input type="checkbox"/>	<input type="checkbox"/>	စက်ပြင်ဆရာ	<input type="checkbox"/>	<input type="checkbox"/>
မှတ်ချက်			မှတ်ချက်			မှတ်ချက်		

(ဃ) ကျေးရွာသို့ ရောက်ရှိနိုင်သည့်လမ်းအခြေအနေ / ကျေးရွာတစ်ရွာသည် ၎င်း၏ကျေးရွာအုပ်စုနှင့် ဆက်သွယ်ထားသောလမ်းအခြေအနေ (အောက်ပါတို့ကိုဝိုင်းပါ)

ကျောက်ကြမ်းလမ်း ကတ္တရာလမ်း ကွန်ကရစ်လမ်း မော်တော်ဆိုင်ကယ်လမ်း
 ကျောက်ခင်းလမ်း မြေသားလမ်း လူသွားလမ်း အခြား _____

(င) ကျေးရွာဖွံ့ဖြိုးမှုစီမံချက်

ဝိုင်းပါ

(၁) လူထုပဟိုပြုစီမံကိန်းမစတင်မှီ ဤကျေးရွာတွင်ကျေးရွာဖွံ့ဖြိုးမှု ရှိပါသည်/မရှိပါ/မသိပါ

စီမံချက်ရှိခဲ့ပါသလား?

(၂) ရှိခဲ့ပါလျှင် ဤစီမံချက်ကို မည်သည့် ခုနှစ်တွင်ပြင်ဆင်ခဲ့ပါသနည်း? နှစ်-----/မသိပါ

(၃) ဤစီမံချက်ကို မြို့နယ်မှအတည်ပြုခဲ့ပါသလား? ပြုခဲ့ပါသည်/မပြုခဲ့ပါ /မသိပါ

(စ) ခရီးအကွာအဝေး

(၁) ဤကျေးရွာ၏ပဟိုမှ၎င်းကျေးရွာအုပ်စု၏ပဟိုအထိခရီးမိုင်မည်မျှကွာဝေးသနည်း? မိုင်-၃-/-မသိပါ

(၂) ဤကျေးရွာမှ ၎င်းကျေးရွာအုပ်စုပဟိုအထိသွားလာရာတွင်ကြာမြင့်သည့်အချိန်။

ခြောက်သွေ့ရာသီတွင်ကြာချိန်- ၂၀ မိနစ် - ထော်လာရီ/မော်တော်ဆိုင်ကယ်/ခြေလျင်/လား/မော်တော်ဘုတ်/
အခြား: -----

မိုးရာသီတွင်ကြာချိန်- ၃၀ မိနစ် - ထော်လာရီ/မော်တော်ဆိုင်ကယ်/ခြေလျင်/လား/မော်တော်ဘုတ်/
အခြား: -----

(ဆ) ပတ်ဝန်းကျင်ဆိုင်ရာသဘာဝဘေးအန္တရာယ်

ဤကျေးရွာတွင်ရေကြီးခြင်းကဲ့သို့ သဘာဝဘေးအန္တရာယ်ကျရောက်ဖူးခြင်း ရှိပါသလား။

မရှိပါ ရှိပါသည် ရှိလျှင်ဖော်ပြပါ-----

(ဇ) ကျေးရွာတွင် ဖွဲ့စည်းထားသော အဖွဲ့အစည်းများ

လူထုပဟိုပြုစီမံကိန်းမတိုင်မီ ဤကျေးရွာတွင် ကျေးရွာဖွံ့ဖြိုးရေးအတွက် အစိုးရ(သို့)ရွာသားများကိုယ်တိုင်(သို့) စီမံကိန်းတစ်ခုခုမှ ဖွဲ့စည်းထားသည့် အဖွဲ့အစည်းများရှိပါသလား။

(၁) -----

(၂) -----

(ဈ) အထွေထွေအုပ်ချုပ်ရေး ဦးစီးဌာန (GAD) မှ မှတ်တမ်းတင်ထားခြင်း

ဤကျေးရွာသည် အထွေထွေအုပ်ချုပ်ရေး ဦးစီးဌာန (GAD) မှ မှတ်တမ်းတင်ထားမှု ရှိပါသလား။

မရှိပါ ရှိပါသည်

ကျေးရွာခေါင်းဆောင်

အမည် ဦးမြင့်မိုး

လက်မှတ်  ဇူလိုင် ၂၂.၅.၂၀၁၉

လူထုစည်းရုံးရေးမှူး

အမည် ဦးအောင်စိန်

လက်မှတ်  ဇူလိုင် ၂၂.၅.၂၀၁၉

၁၀။ကျေးရွာဖွံ့ဖြိုးရေးဦးစားပေးအစီအစဉ် (PC 3)

ပုံစံ - ၈-၃ ကျေးရွာဖွံ့ဖြိုးရေး ဦးစားပေးအစီအစဉ် (Form PC 3)

လမ်းညွှန်ချက်၊ အထွေထွေ(၃)ကျေးရွာမှန်းချက်အစည်းအဝေးပြီးဆုံးသောအခါ ကျေးရွာစီမံကိန်း အထောက်အကူပြု ကော်မတီသည် လူထုစည်းရုံးရေးမှူးအကူအညီဖြင့် ဤပုံစံကိုပြည့်စုံအောင် ဖြည့်သွင်းရမည်။	
လူထုစည်းရုံးရေးမှူး/ဝန်ထမ်း အမည်	နောင်ကျွန်း
နေ့စွဲ	၂၀.၆.၂၀၁၉
<input type="checkbox"/> စက်ဝန်းအား အမှတ်ခြစ်ပါ (V) <input type="checkbox"/> စက်ဝန်း(၁) <input checked="" type="checkbox"/> စက်ဝန်း(၂) <input type="checkbox"/> စက်ဝန်း(၃) <input type="checkbox"/> စက်ဝန်း(၄)	
ပြည်နယ်/တိုင်း	မကွေး
မြို့နယ်	လွိုင်တော်
ကျေးရွာအုပ်စု	ထီးဖြူကန်
ကျေးရွာ	နောင်ကျွန်း

၈။ အခက်အခဲအတားအဆီးများအားဆွေးနွေးခြင်း - ယခုလက်ရှိအခြေအနေတွင်ဤကျေးရွာဖွံ့ဖြိုးတိုးတက်ရေးအတွက် အဓိကအခက်အခဲအတားအဆီးများသည် မည်သည်များဖြစ်ပါသနည်း။ (အမျိုးသား/သမီး အနည်းဆုံးအခက်အခဲ ၅ ခုစီဖော်ပြပါ)

အုပ်စုဖွဲ့ဆွေးနွေးမှုများမှ တင်ပြသောအခက်အခဲအတားအဆီးများ	
ယင်းပန်းဆက်ဥပဒေ၊ မကောင်းသောဇာတိ	<input type="checkbox"/> ကျား <input type="checkbox"/> မ <input type="checkbox"/> ကျား+ မ
ဥပဒေ၊ စားနပ်ရိက္ခာ (မိုးရာသီ)	<input type="checkbox"/> ကျား <input type="checkbox"/> မ <input type="checkbox"/> ကျား+ မ
ရွာထဲတွင် ဆေးကုသရေး အခက်ခဲရှိ	<input type="checkbox"/> ကျား <input type="checkbox"/> မ <input type="checkbox"/> ကျား+ မ
ကျွေးမွေးရေး၊ ရေ၊ မြေအားအခက်ခဲ၊ မိုးရေကြီးခြင်း	<input type="checkbox"/> ကျား <input type="checkbox"/> မ <input type="checkbox"/> ကျား+ မ
အထူးတော်၊ ပန်းပင်၊ မြေ၊ ဝင်ရောက်မှုအခက်ခဲခြင်း	<input type="checkbox"/> ကျား <input type="checkbox"/> မ <input type="checkbox"/> ကျား+ မ
ဆေးကုသရေး၊ ဝန်ထမ်းအားအခက်ခဲ၊ မကောင်းကျန်းမာရေး	<input type="checkbox"/> ကျား <input type="checkbox"/> မ <input type="checkbox"/> ကျား+ မ
အထူးတော်၊ အခက်ခဲရှိ	<input type="checkbox"/> ကျား <input type="checkbox"/> မ <input type="checkbox"/> ကျား+ မ
အထူးတော်၊ မိုးရေကြီးခြင်း၊ ကျေးရွာအား အခက်ခဲရှိ	<input type="checkbox"/> ကျား <input type="checkbox"/> မ <input type="checkbox"/> ကျား+ မ

၉။ မျှော်မှန်းခြင်း- နောင်လာမည့် (၅) နှစ် အတွင်း ကျေးရွာဖွံ့ဖြိုးရေး မျှော်မှန်းလျာထားချက်များအား တင်ပြပါ။

အုပ်စုဖွဲ့ဆွေးနွေးမှုများမှ တင်ပြသောအခက်အခဲအတားအဆီးများ	
ယင်းပန်းဆက်ဥပဒေ၊ အခက်ခဲရှိ	<input type="checkbox"/> ကျား <input type="checkbox"/> မ <input type="checkbox"/> ကျား+ မ
ဆေးကုသရေး၊ အခက်ခဲရှိ	<input type="checkbox"/> ကျား <input type="checkbox"/> မ <input type="checkbox"/> ကျား+ မ
ကျွေးမွေးရေး၊ ရေ၊ မြေ၊ အခက်ခဲရှိ	<input type="checkbox"/> ကျား <input type="checkbox"/> မ <input type="checkbox"/> ကျား+ မ
အထူးတော်၊ ဝန်ထမ်းအားအခက်ခဲရှိ	<input type="checkbox"/> ကျား <input type="checkbox"/> မ <input type="checkbox"/> ကျား+ မ
အထူးတော်၊ မိုးရေကြီးခြင်း၊ အခက်ခဲရှိ	<input type="checkbox"/> ကျား <input type="checkbox"/> မ <input type="checkbox"/> ကျား+ မ

၁၀။ကျေးရွာဖွံ့ဖြိုးရေးဦးစားပေးအစီအစဉ်(PC 3)

၁။ လူပုဂ္ဂိုလ်တို့၏ လာမည့် (၄) နှစ်အတွက် အကျုံးဝင်သော ဦးစားပေး ဖွံ့ဖြိုးတိုးတက်မှု လုပ်ငန်း အစီအစဉ်များအားဖော်ပြပါ။

ဦးစားပေး အစီအစဉ် ဝတ်မှုတ် ဝတ်မှုတ်	ကျေးရွာအတွက် ဦးစားပေး ဖွံ့ဖြိုးတိုးတက်မှု လုပ်ငန်းစဉ်များ	အဆိုပြုသူ (အမျိုးသားများ/ အမျိုးသမီးများ/အမျိုးသား+ အမျိုးသမီး)	အခန်းကဏ္ဍ	ခန့်မှန်း ကုန်ကျ စရိတ်	အကျိုးခံစားခွင့်ရှိသူခန့်မှန်းခြေအရေအတွက်		
					ကျား	မ	ပေါင်း
၁	နားစိုက် - ကုလား ကျွန်း၊ ဂြာဏ်ဂဝင်အားလပ်	(က+မ)	စားနပ်ရိက္ခာ	၂၂၀၀၀၀	၃၅၂	၃၂၀	၆၇၂
၂	အဖွဲ့အစည်း ချိတ် (၄၀၀၀၀၀)	(က+မ)	ယူနိုက်တက်	၃၀၀၀၀၀	၃၅၂	၃၂၀	၆၇၂
၃	အဖွဲ့အစည်း ချိတ် (၄၀၀၀၀၀)	(က+မ)	ယူနိုက်တက်	၃၀၀၀၀၀	၃၅၂	၃၂၀	၆၇၂
၄	စက်ရုံတွင်း	မ	ကျွန်းစား	၃၅၀၀၀၀	၃၅၂	၃၂၀	၆၇၂
၅	အေး စိုက်	(က+မ)	ကျွန်းစား	၃၀၀၀၀၀	၃၅၂	၃၂၀	၆၇၂
၆	အဖွဲ့အစည်း ချိတ်	(က+မ)	ကျွန်းစား	၂၄၀၀၀၀	၃၅၂	၃၂၀	၆၇၂

၂။ လူပုဂ္ဂိုလ်တို့၏ လာမည့် (၄) နှစ်အတွက် အကျုံးဝင်သော ဦးစားပေး ဖွံ့ဖြိုးတိုးတက်မှု လုပ်ငန်း အစီအစဉ်များအားဖော်ပြပါ။

အစီအစဉ်	ကျေးရွာအတွက် ဦးစားပေး ဖွံ့ဖြိုးတိုးတက်မှု လုပ်ငန်းစဉ်များ	အဆိုပြုသူ (အမျိုးသားများ/ အမျိုးသမီးများ/အမျိုးသား+ အမျိုးသမီး)	အခန်းကဏ္ဍ
	အဖွဲ့အစည်း ချိတ်	(က+မ)	ကျွန်းစား
	ကျွန်းစား ယူနိုက်တက်	မ	ကျွန်းစား

၃။ ပေါင်းစည်း၍ ကျေးရွာပုဂ္ဂိုလ်တို့၏အထောက်အကူပြုကော်မတီမှအတည်ပြုသည်။

လက်မှတ် နေ့စွဲ ၂၀. ၆. ၂၀၂၃

လူထုဗဟိုပြု ဝိမံတိန်

ကျေးလက်ဒေသ ဖွံ့ဖြိုးတိုးတက်ရေးဦးစီးဌာန

ကျေးရွာ/ကျေးရွာအုပ်စု အစည်းအဝေးမှတ်တမ်း

တိုင်းဒေသကြီး/ပြည်နယ် ကရင်

မြို့နယ် ဖြိုင်းဘွဲ့

ကျေးရွာအုပ်စု တီးဆိုင်ကန်

ကျေးရွာ ဘောင်စိုက်

အစည်းအဝေးကျင်းပသည့်နေရာ ၇ ရပ်ရွာ ရပ်

အစည်းအဝေးကျင်းပသည့်ရက်စွဲ ၁၀.၆.၂၀၁၉

အစည်းအဝေးတက်ရောက်သူပေါင်း (၆၉) ဦး

(က) အစည်းအဝေးအမည်

ပ.၃ ကြိုင် အစည်းအဝေး

(ခ) ဆွေးနွေးချက်များ (အစည်းအဝေးတွင် ဆွေးနွေးသော အကြောင်းအရာများကို အကျဉ်းဖော်ပြရမည်)။

ပထမဆုံး အစည်းအဝေး အကျဉ်းချုပ်ချက်များကို တက်ရောက်သူ
 စာရင်း No. ၁၂ ကို စစ်ကောက်ယူခဲ့ပါသည်။ အစည်းအဝေးပြုရမည့်နေ့၊ နေ့စဉ်
 ညွှန်ကြားမှု ဦးစီးဌာန၊ ကျေးရွာအုပ်စု၊ နယ်လမ်း၊ နယ်လမ်း၊ နယ်လမ်း၊ နယ်လမ်း
 ကိုယ်စားလှယ်များကို စစ်ကောက်ယူခဲ့ပြီး ဖြစ်ကြောင်း ကျွန်ုပ်တို့ သိရပါသည်။
 တိုးတက်ရေး အဖွဲ့အစည်း မှ အစည်းအဝေး နေ့စဉ် နေ့စဉ် အစည်းအဝေး ဖြစ်
 အစည်းအဝေးများကို ပြုကြောင်း သိရှိပါသည်။ ဆက်လက်၍ လူထုဗဟိုပြု
 ဖွဲ့စည်းပုံ အခြေခံဥပဒေကို ပြန်လည် ဖြစ်ပေါ်စေရန် အစည်းအဝေး ကို
 ဖြစ်ပေါ်စေရန် အစည်းအဝေး ပြုကြောင်း (ပါအ. ၁၀၁) (၆၃၃) ကို နေ့စဉ်
 ညွှန်ကြားမှု ဦးစီးဌာန၊ ကျေးရွာအုပ်စု၊ နယ်လမ်း၊ နယ်လမ်း၊ နယ်လမ်း
 အရာများကို နေ့စဉ် ညွှန်ကြားမှု ဦးစီးဌာန၊ ကျေးရွာအုပ်စု၊ နယ်လမ်း၊
 နယ်လမ်း (၁၂) ကို တွင် အစည်းအဝေးကို ပြန်လည် စတင် ဖြစ်ပေါ်စေရန်
 တို့ကို အစည်းအဝေး အစည်းအဝေး ပြုကြောင်း ညွှန်ကြားမှု ဦးစီးဌာန၊ ကျေးရွာအုပ်စု

များကို ပြန်လည် ပေးခြင်း ဆွေးနွေးခဲ့ပါသည်။ ဥပမာအားဖြင့် ရှေး
 လုပ်ငန်းစဉ်များကို ဆိုရှယ်လစ်စနစ်ဖြင့် ရွေးချယ်ဆုံးဖြတ်ခဲ့ပါသည်။
 အကျိုးမဝင်သော စီမံကိန်းလုပ်ငန်းအကြောင်းကို ဤပြဋ္ဌာန်းပြီး စီမံကိန်း
 စွဲလျက်ရှိသည့် အကာအကွယ် အကြောင်းကိုပါ ဤပြဋ္ဌာန်းပါသည်။
 ကျေးဇူးတင်စေကာမူ ဤအစည်းအဝေးပြီးဆုံးသည့်အထိ မူပိုင်ခွင့်ပိုင်
 ပေးသော အစည်းအဝေး တက်ရောက်လာသူများကို ကျေးဇူးတင်စကားပြောကြား
 ပြီး အစည်းအဝေးကို အောင်မြင်စွာ ပိတ်သိမ်းနိုင်ခဲ့ပါသည်။

အစည်းပြုသူ
 အစည်း - ဦးစိုးသိန်း
 ကူညီ - ဦးစောထွန်း
 လက်မှတ် - နှစ်

၁၂။ ကဏ္ဍအလိုက်ဦးစားပေးဖွံ့ဖြိုးရေးလုပ်ငန်းစဉ်များ

ကဏ္ဍ	စဉ်	လုပ်ငန်းအမျိုးအစား	အဆိုပြုသူ (အမှန်ဖြစ်ရန်)			ရန်ပုံငွေ	ထောက်ပံ့မည့်အဖွဲ့အစည်း (သို့) ဌာန	မှတ်ချက်
			ကျား	မ	ကျား+မ			
မိလင်းမြို့နယ် ရေရရှိရေး စတုဂံတားအခြေခံအဖွဲ့အစည်း	၁	နောင်ခရိုင်-ဖားကလေးကုန်းရွာဆက်ဂံမြေသားလမ်း			✓	၂၀၂၁	CDD,DRD	
	၂	နောင်ခရိုင်-ကျုံမဒီရွာဆက်ဂံမြေသားလမ်း			✓	၂၀၂၂	ကျေးလက်လမ်းဦးစီးဌာန	
	၃	စက်ရေးတွင်း		✓		၂၀၂၁	ကျေးလက်ဦးဌာန	
	၄	လျှပ်စစ်မိလင်းရေး			✓	၂၀၂၀	DRD,CDD	
	၅							
ကျန်းမာရေးလူမှုစီးပွားရေးအဖွဲ့အစည်း ပညာရေး	၁	ဆေးပေးခန်း			✓	၂၀၂၂	ကျန်းမာရေးဦးစီးဌာန	
	၂	ယင်းလုံအိမ်သာ			✓	၂၀၂၀	စည်ပင်သာယာရေးအဖွဲ့	
	၃	ကျန်းမာရေးဟောပြောပွဲ		✓		၂၀၂၀	ကျန်းမာရေးဦးစီးဌာန	
	၄							
	၅							
စိုက်ပျိုးရေးဦးစီးဌာန သက်မွေးဝမ်းကြေးမေးမြဲရေး	၁							
	၂							
	၃							
	၄							
	၅							
လျှပ်စစ် သဘာဝဓာတ်	၁							
	၂							
	၃							
	၄							

	၅							
အခြားကဏ္ဍ (ကုန်ဆိုင်ရာများ မှ လွတ်ပြောပေး အစေ့)	၁							
	၂							
	၃							
	၄							
	၅							
	၅							

