



ပြည်ထောင်စုမြန်မာနိုင်ငံတော်အစိုးရ
စိုက်ပျိုးရေး၊ မွေးမြူရေးနှင့် ဆည်မြောင်းဝန်ကြီးဌာ
ကျေးလက်ဒေသဖွံ့ဖြိုးတိုးတက်ရေးဦးစီးဌာန

National Community Driven Development Project
လူထုဖွံ့ဖြိုးရေးအဖွဲ့အစည်း၊ လှိုင်းဘွဲ့မြို့နယ်

ကျေးရွာဖွံ့ဖြိုးရေးအစီအစဉ်



ထီးဖိုးကိန်ကျေးရွာအုပ်စု
ကုန်းကလေးကျေးရွာ

လှိုင်းဘွဲ့မြို့နယ်၊ ကရင်ပြည်နယ်
၂၀၁၉ ခုနှစ်

မာတိကာ

စဉ် အကြောင်းအရာစာမျက်နှာ

၁။	လှိုင်းဘွဲ့မြို့နယ်အခြေပြမြေပုံ	၁
၂။	ကျေးရွာမြေပုံ (တည်နေရာ)	၂
၃။	အုပ်စုတွင်ပါဝင်သောကျေးရွာများစာရင်း	၃
၄။	ကျေးရွာအခြေခံအချက်အလက်များ (ကျေးရွာသမိုင်းကြောင်း)	၄
၅။	လူထုပူးပေါင်းပါဝင်သောလူမှုဆန်းစစ်ခြင်းနှင့် အကဲဖြတ်ခြင်း လုပ်ငန်းစဉ် (PSA/PRA) အကျဉ်းချုပ်ဇယား	၅
၆။	ကျေးရွာဖွံ့ဖြိုးရေးအစီအစဉ်အတွက်အသုံးပြုခဲ့သော PRA tools တစ်ခုချင်းစီအတွက်သုံးသတ်ချက်များ	
	၁။ကျေးရွာလူမှုရေးနှင့်အရင်းအမြစ်ပြမြေပုံ (Social Map).....	၆
	၂။ရာသီခွင်ပြပြကွဲဒီဇိုင်း (Seasonal Cleander).....	၇
	၃။ဥစ္စာနေကြွယ်ဝမှုပြဇယား (Wealth Ranking).....	၈
	၄။ ကျား၊မပင့်ကူအိမ်သုံးသပ်ခြင်း (Cob Web).....	၉
	၅။အရင်းအမြစ်အသုံးချမှုပုံစံပြဇယား (Asset Mapping).....	၁၀
	၆။အဖွဲ့အစည်းချိတ်ဆက်မှုပြဇယား (Veen Diagram).....	၁၁
၇။	ကော်မတီဝင်များရွေးချယ်ခြင်းနှင့် ကျေးရွာဖွံ့ဖြိုးရေးအစီအစဉ် ဆောင်ရွက်မှုမှတ်တမ်း	၁၂
၈။	ကျေးရွာအချက်အလက်များ (PC 1)	၁၃-၁၆
၉။	စီမံကိန်းစက်ဝန်းအချိန်ဇယား (PC 2).....	၁၇
၁၀။	ကျေးရွာဖွံ့ဖြိုးရေးဦးစားပေးအစီအစဉ် (PC 3).....	၁၈-၁၉
၁၁။	အစည်းဝေးမှတ်တမ်းများ	၂၀-၂၁
၁၂။	ကဏ္ဍအလိုက်ဦးစားပေးဖွံ့ဖြိုးရေးလုပ်ငန်းစဉ်များ.....	၂၂-၂၃

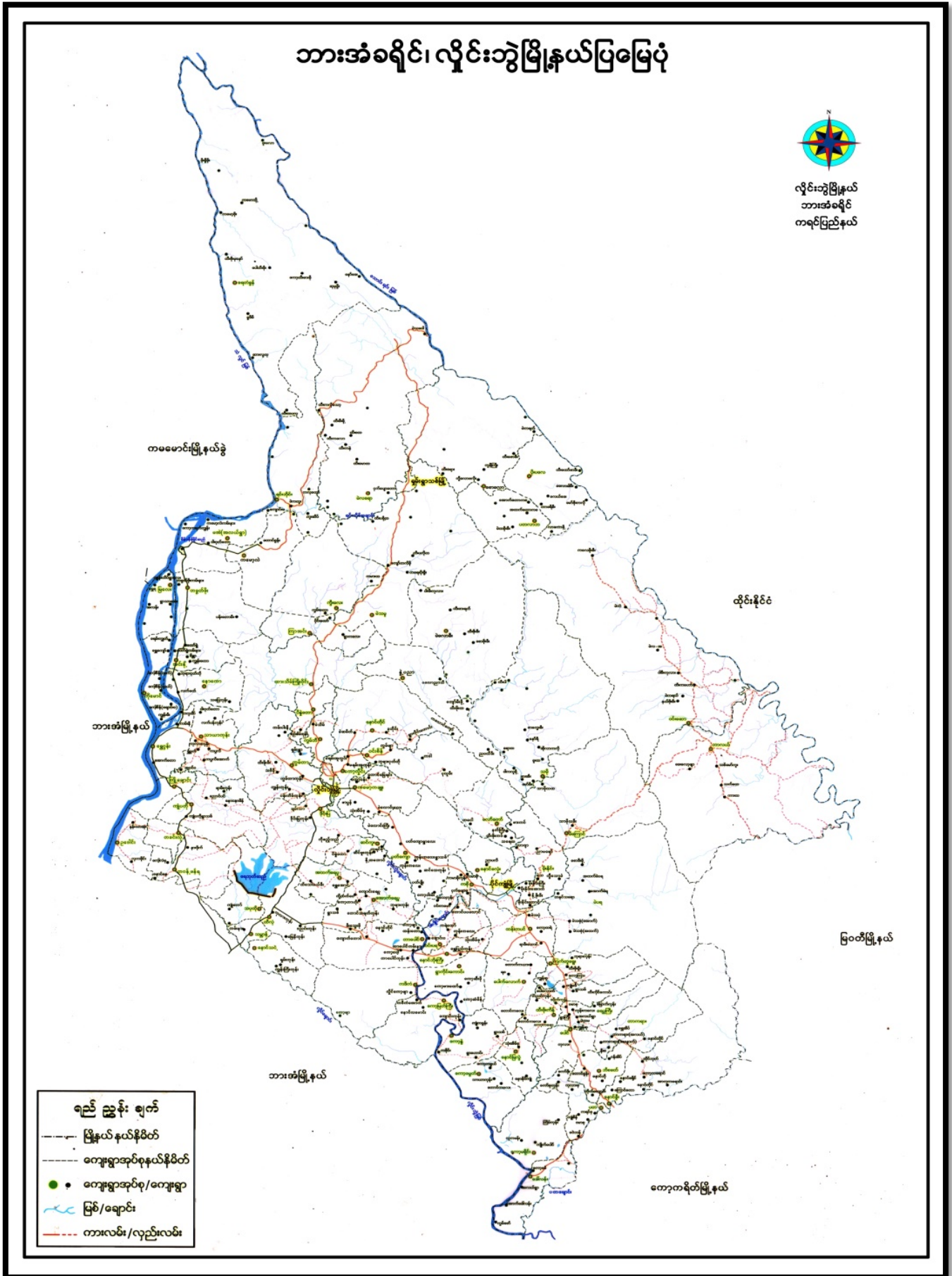

ထီးမိုးကန်ကျေးရွာအုပ်စု မြေပုံ

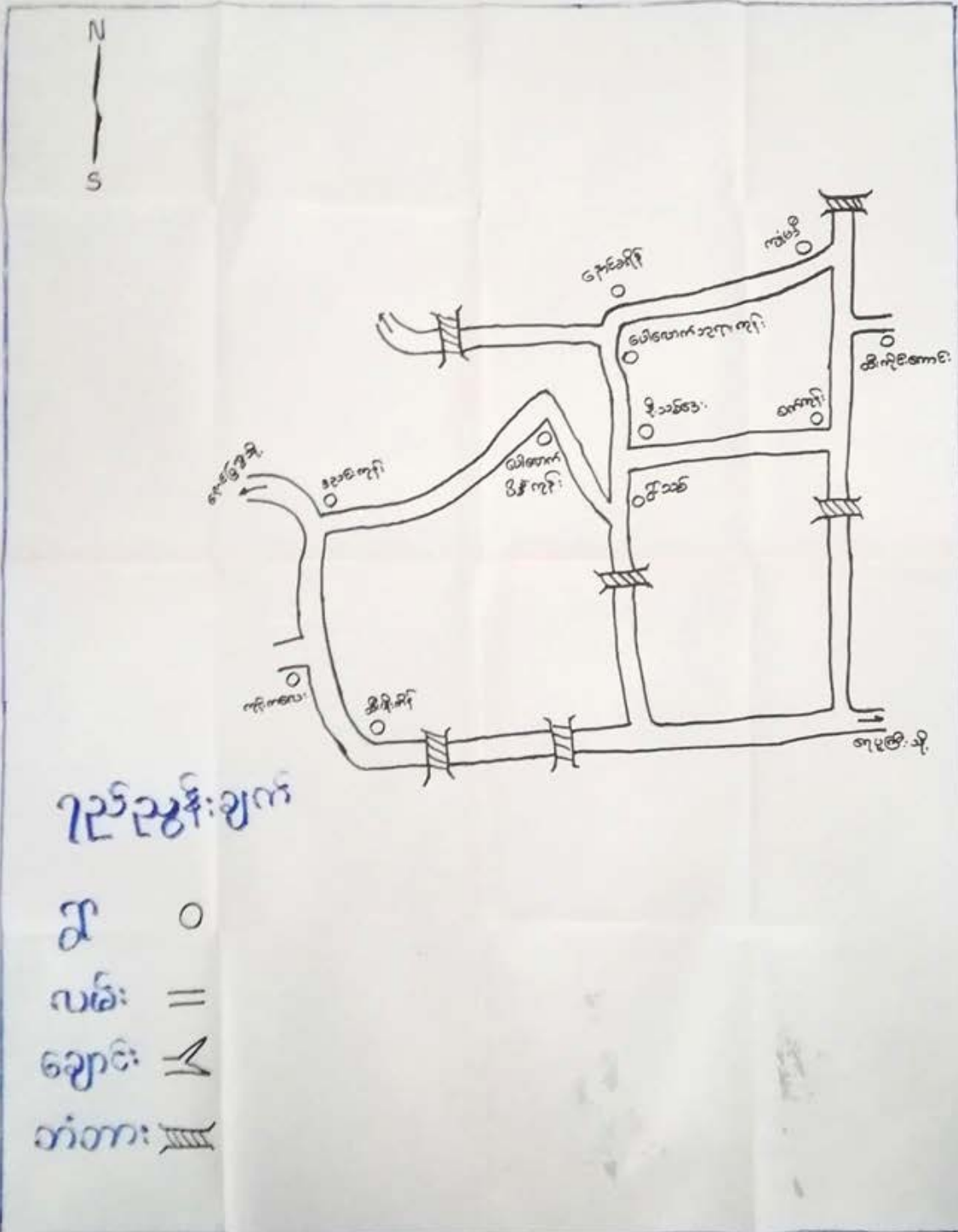

၃။ အုပ်စုတွင်ပါဝင်သောကျေးရွာများစာရင်း

- ၁။ ထီးဖိုးကိန်
- ၂။ ကုန်းကလေး
- ၃။ ဒညင်းကုန်း
- ၄။ ပေါလောက်
- ၅။ ရွာသစ်
- ၆။ စက်ကုန်း
- ၇။ ထီးကိုင်းကောင်း
- ၈။ ကျုံမဒီ
- ၉။ နောင်ခရိန်
- ၁၀။ နို့သစ်ဒေး

ကျွန်းကလေးကျေးရွာ သမိုင်းကြောင်း

ကျွန်းကလေးကျေးရွာသည် ဖွဲ့စည်းထား နှစ် (၁၅၀) ခန့်က စတင်ဖြစ်
တည်ခဲ့သည်။ ကျေးရွာစတင်ဖြစ်ပေါ်လာပုံမှာ ယခင်က အဆိုပါနေရာတွင်
ဒွားတစ်ခုထက် တစ်ခုရှိသည်ကို အမှီပြုပြီး ကရင်ဘာသာဖြင့် ကျေးရွာကို
“ကော်ကဟဟေ” ဟု ခေါ်ဝေါ်ကြသည်။ ဖြန့်မာဘာသာဖြင့်မူ ကျွန်းကလေး
ဟု ခေါ်ဝေါ်ကြသည်။ ယခင်က အမည်အရင်းနယ်မြေဖြစ်သည့် အပျောက်
စစ်စား အက်ကိုလည်း အပျားအယ် ခံစားခဲ့ရသည်။

ဝဏ္ဏကရင် ဇနီးများ ဖြစ်ကြပြီး မုန့်ဘာသာကို ကျွမ်းကျင်သည်။
ယခုအခါ ကျေးရွာရှိ စုစုပေါင်း အမျိုးမျိုးမှာ (၄၂၈) ရှိပြီး ၊ အိမ်ခြေ (၇၄) ၊
အိမ်ထောင်စု (၈၅) စုစုပေါင်း ရှိကြသည်။ ယယ်ယာချိန်များကို အဓိက
လုပ်ကိုင်ကြပြီး ကျွန်းကလေးလှည့်လည်သည်။ ရွာစံကော်ဘက်တွင်
စေတီတစ်ဆူ တည်ထား ကျွမ်းကျင်သည်။ ရွာစံအရှေ့ဘက်တွင် အပေါင်ချောင်း
ကလေး ဖြစ်သည်။

ယခု အချိန်ထိ ပညာသင်ကြားရေး အတွက် အေးချမ်းကပ်ကျေးရွာများ
သို့ အားရောက်စွာ ပညာသင်ကြားကြရသည်။ ယခင်ကဆိုလျှင် ယင်းပုဂံ ဆက်
သွယ်ရေး ကောင်းမွန် ဖြစ်ပါ။ ယခုအခါတွင် အဆိုပါ ဒီဇိုင်းဆက်ပြီး ကျေး
ရွာရှိ ယင်းများကို ပြုပြင်တိုးချဲ့ကာ ဖြေဆိုပေးပေးထားသည်။ ဝါးချောင်း ဖွင့်
ဖို့ ထပ်မံ ပြင်ဆင် လိုအပ်ပါသည်။ ယခင်အခြေအနေ ထက်စာလျှင် ယင်း
ပုဂံ ဆက်သွယ်ရေး ကောင်းမွန်ပါသည်။ ရှေးအရင်း အဖြစ်ကြွယ်ဝကာ သောကဆုံး
ရှေး လုံ့လောက်စွာ ရရှိပြီး အာယာအေးချမ်းသာ ကျေးရွာကလေး တစ်ရွာဖြစ်သည်။

၅။ လူထုပူးပေါင်းပါဝင်သောလူမှုဆန်းစစ်ခြင်းနှင့်အကဲဖြတ်ခြင်းလုပ်ငန်းစဉ် အကျဉ်းချုပ်ဇယား

ဇယား - လွှဲပြောင်း
 ကျေးဇူးအရင်းမြစ် - ဘီ.စီ.ကီ.ကီ.
 ကျေးဇူး - ကျေးဇူးကလေး

ရက်စွဲ - ၇.၆.၂၀၁၉

စဉ်	အဆုံးဖြတ်ထားသော PRA TOOLS များ	ဦးတည်ရည်ရွယ်ချက်များ	အစဉ်အဆက်		အဓိက ရွေးချယ်ချက်များ
			ကျား	မ	
၁.	ကျေးဇူးအရင်းမြစ် ဖြေရှင်းပုံ	ရည်ရွယ်ချက်ကော်မတီများ ကျေးဇူးအရင်းမြစ် အားလုံး	၁၇	၄၀	အခြေခံ အဆောက်အအုံများ အစားအသုံးဆောင်မှုများ၊ အခြေခံအဆောက်အအုံများ၊ ကျေးဇူးအရင်းမြစ် အရင်းအမြစ်များ
၂.	ရည်ရွယ်ချက် ဖြေရှင်းပုံ	ရည်ရွယ်ချက် ကော်မတီများ ကျေးဇူးအရင်းမြစ် အားလုံး	၁၇	၄၀	မိုက်ခရို ဂရုမ်း၊ ရိတ်သိမ်းကလေး၊ ဘီ.စီ.ကီ.ကီ. ဝင်ရောက်မှု၊ ဖွဲ့စည်းပုံ၊ ဂရုမ်းအရင်းမြစ်များ၊ အခြေခံအဆောက်အအုံများ
၃.	ရည်ရွယ်ချက် ကြံ့ခိုင်မှု ဖြေရှင်းပုံ	ရည်ရွယ်ချက် ကော်မတီများ ကျေးဇူးအရင်းမြစ် အားလုံး	၁၇	၄၀	ကျေးဇူးအရင်းမြစ်များ၊ အခြေခံအဆောက်အအုံများ၊ အခြေခံအဆောက်အအုံများ၊ အခြေခံအဆောက်အအုံများ၊ အခြေခံအဆောက်အအုံများ
၄.	ကျား - မ ဝင်ရောက်မှုအရင်းမြစ်	ရည်ရွယ်ချက် ကော်မတီများ ကျေးဇူးအရင်းမြစ် အားလုံး	၁၇	၄၀	အခြေခံအဆောက်အအုံများ၊ အခြေခံအဆောက်အအုံများ၊ အခြေခံအဆောက်အအုံများ၊ အခြေခံအဆောက်အအုံများ
၅.	အရင်းအမြစ်အရင်းမြစ် ဖြေရှင်းပုံ	ရည်ရွယ်ချက် ကော်မတီများ ကျေးဇူးအရင်းမြစ် အားလုံး	၁၇	၄၀	ကျေးဇူးအရင်းမြစ် အရင်းအမြစ်များ၊ အခြေခံအဆောက်အအုံများ၊ အခြေခံအဆောက်အအုံများ၊ အခြေခံအဆောက်အအုံများ
၆.	အခြေခံအဆောက်အအုံ ဖြေရှင်းပုံ	ရည်ရွယ်ချက် ကော်မတီများ ကျေးဇူးအရင်းမြစ် အားလုံး	၁၇	၄၀	ကျေးဇူးအရင်းမြစ် အရင်းအမြစ်များ၊ အခြေခံအဆောက်အအုံများ၊ အခြေခံအဆောက်အအုံများ၊ အခြေခံအဆောက်အအုံများ

၂။ ရာသီခွင်ပြပြကွဲဒိန်(Seasonal Cleander)

ရာသီခွင်ပြဇယား

မြို့နယ် - လှိုင်ဘွဲ့
ကျေးရွာအုပ်စု - ထီးမိုးလိန်
ကျေးရွာ - ကျီးကလေး

ရက်စွဲ - ၇.၆.၂၀၁၉
ပိတောက်ခရိုင် - ကာဘု, မင်္ဂလာတိုင်

အကြောင်းအရာ	တိုက်	မိုး	မိုးခဲ	မိုးရွာ	မိုးရွာ	မိုးရွာ	မိုးရွာ	မိုးရွာ	မိုးရွာ	မိုးရွာ	မိုးရွာ	မိုးရွာ
ရာသီဥတု												
ကျန်းမာရေး												
ပွဲတော်	၁၂											
လယ်									၂	၂	၂	
ဝင်ငွေရရှိမှု											၀၀၀	
အားလပ်ချိန်												

ရာသီခွင်ပြ ပြကွဲဒိန် ဆန်းစစ်သုံးသပ်ချက်များ

- ယခုရေးဆွဲထားသောရာသီခွင်ပြ ပြကွဲဒိန်ဇယားတွင် လယ်ယာစိုက်ပျိုးရေး၊ ရာသီဥတု၊ ပွဲတော်၊ ကျန်းမာရေး၊ ဝင်ငွေအားလပ်ချိန် အချက်များ ပါဝင်သည်။
- ကျေးရွာတွင် လယ်ယာလုပ်ငန်းကိုအဓိကလုပ်ကိုင်ကြသည်။
- ကောက်ရိတ်သိမ်းပြီးချိန် တပို့တွဲလတွင်ဝင်ငွေပိုမိုရရှိပြီး မိုးရာသီတွင်ဝင်ငွေနည်းပါးသည်။
- ကျန်းမာရေးအနေဖြင့် မိုးရာသီနှင့်ရာသီအကူးအပြောင်းကာလများတွင် ဖျားနာမှုများရှိသည်။
- ရွာသူ/သားများအနေဖြင့် မိုးရာသီတွင် လယ်ယာလုပ်ငန်းများနှင့်အလုပ်များသောကြောင့် ပွင့်လင်းရာသီတွင်သာစိမ့်ကိန်းအားအကောင်အထည်ဖော် သင့်ပါသည်။

၃။ ဥစ္စာနေကြွယ်ဝမှုပြဇယား (Wealth Ranking)

ကျေးဇူးအလှူ - ထီးဖျံကိုန် ကျေးဇူး - ကျီးကလေး ဖြိုးနယ် - လျှိုင်ဘွဲ့		ဥစ္စာနေကြွယ်ဝမှုပြဇယား		
			ရက်စွဲ - ၇.၆.၂၀၁၉	
			မိမိတို့အဖွဲ့သူ - ၈ (၁၇), ၈ (၄၀) ဦး	
စဉ်	အဆင့်	သတ်မှတ်ချက်	အိမ်ထောင်စု အရေအတွက်	ရာခိုင်နှုန်း (%)
၁.	အသင့်အတင့် ပြေလည်သော အလှူ	ပျဉ်ထောင်အိမ်၊ လယ်ထွန်စက်၊ ဆိုင်ဇာတ် ဗီဒီယို၊ နှာ	၂၆	၃၀.၆ %
၂.	မပြေလည်သော အလှူ	မက်ဖျားအိမ်၊ စက်ဘီး၊ ၁၆က၊ ၁၀က	၅၉	၆၉.၄ %
		ခုစုပေါင်း	၈၅	၁၀၀ %

ဥစ္စာနေပိုင်ဆိုင်မှုအဆင့် ဆန်းစစ်သုံးသပ်ချက်များ

- ကုန်းကလေးကျေးရွာတွင် အိမ်ထောင်စု (၈၅) စုရှိပါသည်။
- ဥစ္စာနေပိုင်ဆိုင်မှုအဆင့်ကိုအဆင့်(၁)အသင့်အတင့်ပြေလည်သောအလှူအဆင့်(၂)မပြေလည်သောအလှူဟူ၍အဆင့်(၂)ဆင့်ခွဲခြားသတ်မှတ်ထားပါသည်။
- ရွာတွင်မပြေလည်သောအလှူအများဆုံးဖြစ်ပြီးအိမ်ထောင်စု(၈၄)စုရှိပါသည်။မပြေလည်သောအလှူများနေရခြင်းမှာအသိပညာဗဟုသုတနည်းပါးခြင်း၊ အလုပ်ကိုင်အခွင့်အလမ်းနည်းပါးခြင်းတို့ကြောင့် ဖြစ်ပါသည်။
- အစီအစဉ်ရေးဆွဲရာတွင်မပြေလည်သောအလှူတို့၏အလေးထားစဉ်းစားပေးခြင်း ၊ အခြေခံအဦးလုပ်ငန်းများတွင် ပါဝင်လုပ်ကိုင်စေခြင်းဖြင့် ဝင်ငွေများတိုးပွားလာနိုင်ပါသည်။

၄။ ကား၊မပုကူအိမ်သုံးသယံဇာတ(Cob Web)

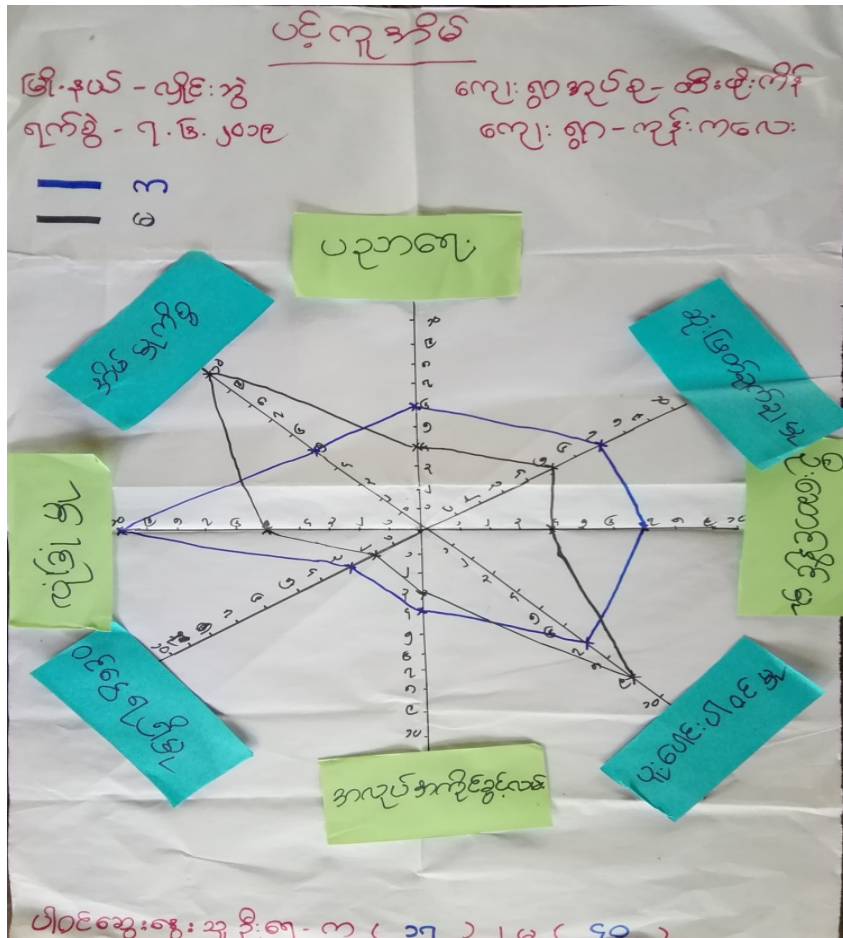

အမျိုးသမီး/သားများ၏အခန်းကဏ္ဍနှင့်အခြေအနေအား ပင့်ကူအိမ်ဖြင့်သုံးသပ်ခြင်း

- ပင့်ကူအိမ်ဖြင့် အမျိုးသား/သမီးတို့၏အခန်းကဏ္ဍနှင့်အခြေအနေအားသုံးသပ်ရာတွင် အမျိုးသမီးများသည် အိမ်မှကိစ္စနှင့်ပူးပေါင်းပါဝင်မှုလုပ်ဆောင်ရာတွင်အားကောင်းပြီးကျန်အချက်များမှာအားနည်းနေကြောင်းတွေ့ရှိရပါသည်။
- အမျိုးသားများနှင့် ကွာခြားခြင်းအဓိကအကြောင်းရင်းမှာအမျိုးသမီးများသည် အသိပညာဗဟုသုတနည်းပါးခြင်းမိမိကိုယ်ကိုယုံကြည်မှု အားနည်းခြင်းကြောင့် အပြောဆိုရဲရာမှ ပါဝင်ဆုံးဖြတ်ခွင့်မရှိပဲ ဖြစ်နေသည်ကိုတွေ့ရပါသည်။
- ကျေးရွာတွင်စီမံကိန်းလုပ်ငန်းအကောင်အထည်ဖော်ဆောင်ရွက်ရာတွင်အမျိုးသားများက အမျိုးသမီး

တို့၏အကြံဉာဏ်များအားအလေးထားစဉ်းစားပေးခြင်း၊လက်တွဲခေါ်ခြင်းတို့ဖြင့်အမျိုးသမီးတို့၏ အခန်းကဏ္ဍမြှင့်တင်လာနိုင်ပါသည်။

၅။ အရင်းအမြစ်အသုံးချမှုပုံစံပြဇယား(Asset Mapping)

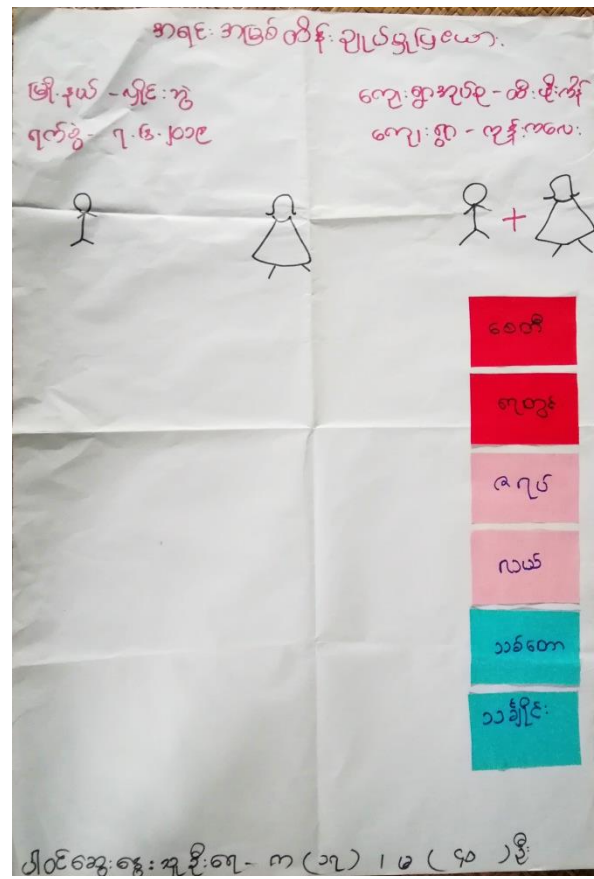
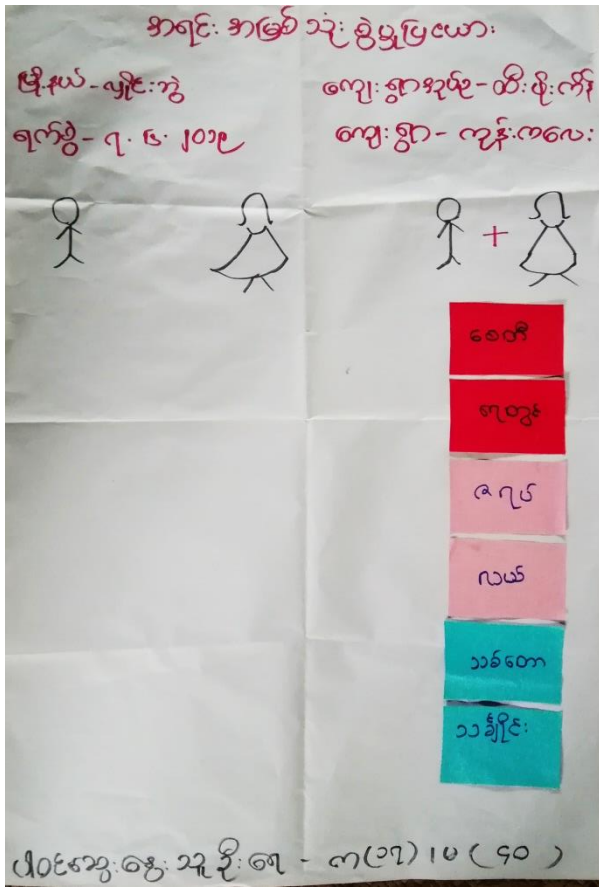

အရင်းအမြစ်အားသုံးစွဲမှုနှင့်ထိန်းသိမ်းမှုအခြေအနေပြဇယားဆန်းစစ်သုံးသပ်ချက်များ

- သစ်တော၊လယ်၊ရေတွင်း၊ဇရပ်၊သစ်တော၊သင်္ချိုင်းတို့ကိုအမျိုးသား/သမီးတို့အတူတကွ သုံးစွဲထိန်းသိမ်းချုပ်ကြံသည်။
- အမျိုးသမီးများသည် အမျိုးသားကဲ့သို့ သုံးစွဲပြီးထိန်းသိမ်းကြသော်လည်းအတွေ့အကြုံနည်းပါးခြင်း၊ဦးဆောင်နိုင်မှုမရှိခြင်းတို့ကြောင့် အမျိုးသားများနှင့်နှိုင်းယှဉ်ပါက အခွင့်အရေးနည်းပါးကြောင့် တွေ့ရပါသည်။
- အမျိုးသားများအနေဖြင့် အမျိုးသမီးများအားလက်တွဲခေါ်ခြင်း၊အားပေးခြင်းအသိပညာပေးဟုသုတမူပေးခြင်းတို့ဖြင့် တန်းတူအခွင့်အရေးရရှိလာနိုင်ပါသည်။

၆။ အဖွဲ့အစည်းချိတ်ဆက်မှုပြပုံ (Veen Diagram)

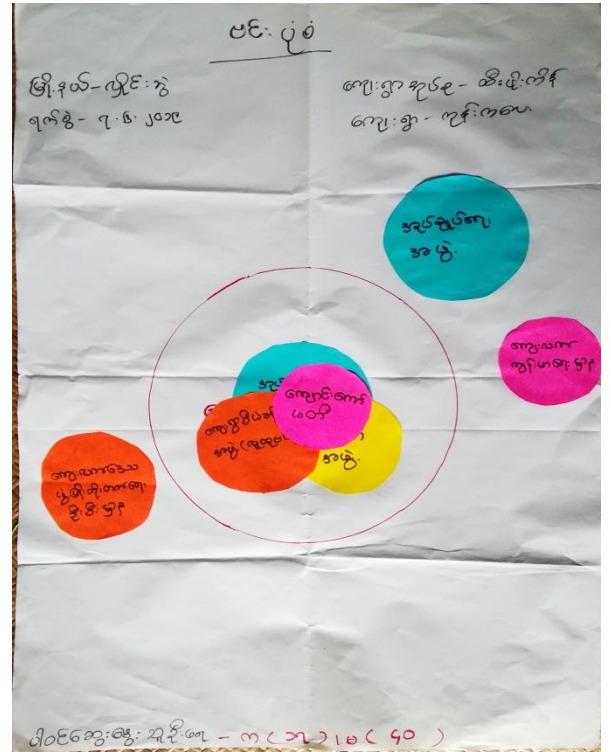
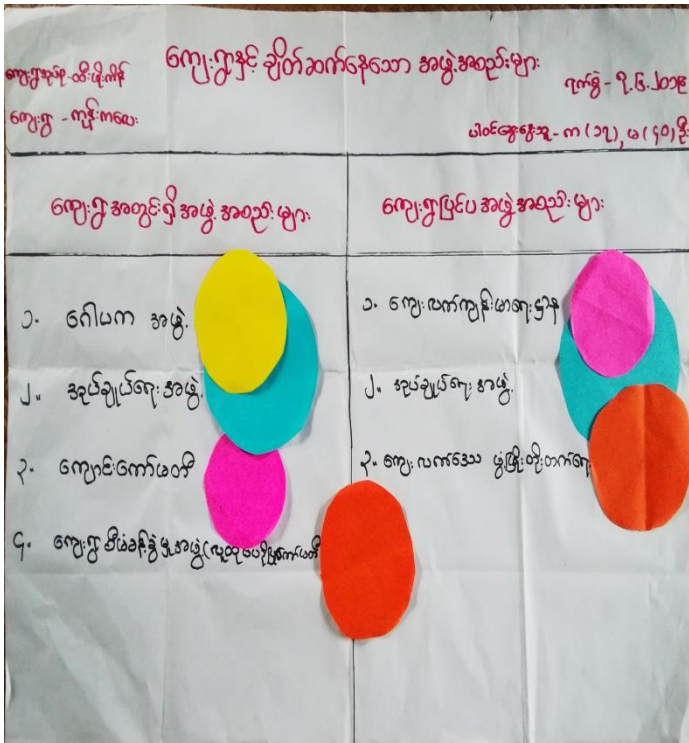

ကျေးရွာအတွင်းရှိ/ပြင်ပရှိအဖွဲ့အစည်းများချိတ်ဆက်ဆောင်ရွက်မှုအခြေအနေပြပုံစံ ဆန်းစစ်သုံးသပ်ချက်များ

- ကျေးရွာအတွင်းဖွဲ့စည်းထားသောအဖွဲ့အစည်း(၄)ဖွဲ့ရှိပြီးကျေးရွာပြင်ပကျေးရွာနှင့်ချိတ်ဆက်ထားသောအဖွဲ့အစည်း(၃)ဖွဲ့ရှိပါသည်။
- ကျေးရွာအတွင်းရှိအဖွဲ့အစည်းများမှာဂေါပကအဖွဲ့၊အုပ်ချုပ်ရေးအဖွဲ့၊ကျောင်းကျော်မတီ၊ကျေးရွာစီမံခန့်ခွဲမှုအဖွဲ့(လူထုဝေမျှမှုပြုစီမံကိန်း)ဖြစ်ပြီးကျေးရွာပြင်ပအဖွဲ့အစည်းမှာကျေးလက်ကျန်းမာရေးဌာန၊ အုပ်စုအုပ်ချုပ်ရေးအဖွဲ့နှင့်ကျေးလက်ဒေသဖွံ့ဖြိုးတိုးတက်ရေးအဖွဲ့တို့ဖြစ်ပါသည်။
- ကျေးရွာရှိအုပ်ချုပ်ရေးအဖွဲ့သည် ဩဇာပါဝါအရှိဆုံးဖြစ်ပြီးကျေးရွာအတွင်းရှိအဖွဲ့အစည်း၊ကျေးရွာပြင်ပအဖွဲ့အစည်းတို့နှင့်ချိတ်ဆက်ပြီးပညာရေး၊ကျန်းမာရေး၊လူမှုရေးကိစ္စရပ်များနှင့်ကျေးရွာဖွံ့ဖြိုးတိုးတက်ရေးအတွက် အတူအကွ ပူးပေါင်းဆောင်ရွက်ကြပါသည်။

၇။ ကော်မတီဝင်များရွေးချယ်ခြင်းနှင့် ကျေးရွာဖွံ့ဖြိုးရေးအစီအစဉ် ဆောင်ရွက်မှုမှတ်တမ်း



၈။ကျေးရွာအချက်အလက်များ(PC 1)

ပုံစံ - ၈ - ၁ ကျေးရွာအခြေခံအချက်အလက်များ (Form PC 1)

လမ်းညွှန်ချက်၊ ကျေးရွာတစ်ရွာသို့ ပထမဆုံးမိတ်ဆက်ခရီးသွားရောက်သောအခါ လူထုစည်းရုံးရေးမှူးသည် ကျေးရွာခေါင်းဆောင်များအားကျေးရွာအချက်အလက်များကိုပေတ္တာရပ်ခံ၍တောင်းခံရသည်။ ဤအချက်အလက်များကိုစီမံကိန်းမိတ်ဆက်အစည်းဝေးမတိုင်မီတောင်းခံရမည်။ စီမံကိန်းမိတ်ဆက်အစည်းဝေးတွင် လူထုစည်းရုံးရေးမှူးသည် ဤအချက်အလက်များအား စစ်ဆေးပြီး မှန်ကန်အောင်ပြုလုပ်ရမည်။ ပြီးနောက်တွင် လူထုစည်းရုံးရေးမှူးမှ သတင်းအချက်အလက်ထဲသို့ Tablets မှ တဆင့် ဖြည့်သွင်းရမည်။

ကျေးရွာခေါင်းဆောင် အမည် ဦးသက်ရှည်	ကျေးရွာခေါင်းဆောင်၏ ဖုန်းနံပါတ် ၀၉-၇၇၂၇၇၉၅၈၄	လူထုစည်းရုံးရေးမှူး၏အမည် ဒွန်းစောဦးစေ
ပြည်နယ်၊တိုင်းဒေသကြီး ကရင်	မြို့နယ် လှိုင်ဘွဲ့	ကျေးရွာအုပ်စု ထီးဖျိုးကန်
		ကျေးရွာ ကုန်းကလေး

က။ လူဦးရေ

လူမျိုးစု	အိမ်ထောင်စုအရေအတွက်	ကိုးကွယ်သည့်ဘာသာ	အိမ်ထောင်စုအရေအတွက်
လူမျိုးစု (၁) အဏကကရင်	၈၅	ဘာသာ(၁) ဗုဒ္ဓ	၈၅
လူမျိုးစု (၂) -----		ဘာသာ(၂) -----	
လူမျိုးစု (၃) -----		ဘာသာ(၃) -----	
လူမျိုးစုရော -----		ဘာသာရော -----	
အခြား			
	အရေအတွက်		
မသန်စွမ်းသူများ	၄		
သက်ကြီးရွယ်အိုများ (၆၅ နှစ် နှင့် အထက်)	၁၀		
စစ်ဘေးရှောင်			

	အမျိုးသား(အရေအတွက်)	အမျိုးသမီး(အရေအတွက်)	စုစုပေါင်းအရေအတွက်
လူဦးရေ			
လူမျိုးစု (၁) အဏာ-ကရင်	၁၉၃	၂၃၇	၄၃၀
လူမျိုးစု (၂)-----			
လူမျိုးစု (၃)-----			
အခြား			
အိမ်ထောင်ဦးစီး	၇၁	၁၄	၈၅

(ခ)အခြေခံအဆောက်အအုံ အသုံးအဆောင်များ

စာသင်ကျောင်း	အမှတ် ခြံစိမ်း	ကျန်းမာရေး	အမှတ် စစ်ပါ	ဘာသာရေးအဆောက် အအုံများ	အမှတ် ခြံစိမ်း
အထက်တန်းကျောင်း	<input type="checkbox"/>	ဆေးရုံ	<input type="checkbox"/>	စေတီ	<input checked="" type="checkbox"/>
အလယ်တန်းကျောင်း	<input type="checkbox"/>	ကျန်းမာရေးဌာန	<input type="checkbox"/>	ဘုန်းကြီးကျောင်း	<input type="checkbox"/>
မူလတန်းကျောင်း	<input type="checkbox"/>	ကျန်းမာရေးဌာနခွဲ	<input type="checkbox"/>	ဟိန္ဒူဘုရားကျောင်း	<input type="checkbox"/>
မူကြိုကျောင်း	<input type="checkbox"/>	ဆေးပေးခန်း	<input type="checkbox"/>	ခရစ်ယာန်ကျောင်း	<input type="checkbox"/>
အခြား	<input type="checkbox"/>	အခြား	<input type="checkbox"/>	ဗလီ	<input type="checkbox"/>
				အခြား	<input type="checkbox"/>
မှတ်ချက်		မှတ်ချက်		မှတ်ချက်	

(ဂ) ကျွမ်းကျင်သူများမှတ်တမ်း (ကျေးရွာတွင်နေထိုင်သော သို့မဟုတ် တခြားရွာမှလာရောက်သောကျွမ်းကျင်သူများ)

(၁) စာသင်ကျောင်း			(၂) ကျန်းမာရေး			(၃) လက်မှုပညာရှင်		
	ရွာတွင်နေထိုင်သူ	အခြားရွာမှလာသူ		ရွာတွင်နေထိုင်သူ	အခြားရွာမှလာသူ		ရွာတွင်နေထိုင်သူ	အခြားမှလာသူ
မူလတန်းပြဆရာ/မ	<input type="checkbox"/>	<input type="checkbox"/>	ဆရာဝန်	<input type="checkbox"/>	<input type="checkbox"/>	လက်သမား	<input checked="" type="checkbox"/>	<input type="checkbox"/>
အထက်တန်းပြဆရာ/မ	<input type="checkbox"/>	<input type="checkbox"/>	လက်ထောက်ကျန်းမာရေးမှူး	<input type="checkbox"/>	<input type="checkbox"/>	ပန်းချီ	<input type="checkbox"/>	<input type="checkbox"/>
အလယ်တန်းပြဆရာ/မ	<input type="checkbox"/>	<input type="checkbox"/>	အမျိုးသမီးကျန်းမာရေးဆရာမ	<input type="checkbox"/>	<input type="checkbox"/>	လျှပ်စစ်ကျွမ်းကျင်ပီးသမား	<input type="checkbox"/>	<input type="checkbox"/>
မူကြိုဆရာ/မ	<input type="checkbox"/>	<input type="checkbox"/>	သားဖွားဆရာမ	<input type="checkbox"/>	<input type="checkbox"/>	ရေပိုက်သွယ်သူ	<input type="checkbox"/>	<input type="checkbox"/>
အခြား	<input type="checkbox"/>	<input type="checkbox"/>	ပြည်သူ့ကျန်းမာရေးလုပ်သား	<input checked="" type="checkbox"/>	<input type="checkbox"/>	စက်ပြင်ဆရာ	<input type="checkbox"/>	<input type="checkbox"/>
မှတ်ချက်			မှတ်ချက်			မှတ်ချက်		

(ဃ) ကျေးရွာသို့ ရောက်ရှိနိုင်သည့်လမ်းအခြေအနေ / ကျေးရွာတစ်ရွာသည် ၎င်း၏ကျေးရွာအုပ်စုနှင့် ဆက်သွယ်ထားသောလမ်းအခြေအနေ (အောက်ပါတို့ကိုဝိုင်းပါ)

ကျောက်ကြမ်းလမ်း ကတ္တရာလမ်း ကွန်ကရစ်လမ်း မော်တော်ဆိုင်ကယ်လမ်း
 ကျောက်ခင်းလမ်း မြေသားလမ်း လူသွားလမ်း အခြား _____

(င) ကျေးရွာဖွံ့ဖြိုးမှုစီမံချက်

ပိုင်းပါ

(၁) လူထုဗဟိုပြုစီမံကိန်းမစတင်မှီ ဤကျေးရွာတွင်ကျေးရွာဖွံ့ဖြိုးမှု ရှိပါသည်/မရှိပါ/မသိပါ

စီမံချက်ရှိခဲ့ပါသလား?

(၂) ရှိခဲ့ပါလျှင် ဤစီမံချက်ကို မည်သည့် ခုနှစ်တွင်ပြင်ဆင်ခဲ့ပါသနည်း? နှစ်-----/မသိပါ

(၃) ဤစီမံချက်ကို မြို့နယ်မှအတည်ပြုခဲ့ပါသလား? ပြုခဲ့ပါသည်/မပြုခဲ့ပါ /မသိပါ

(စ) ခရီးအကွာအဝေး

(၁) ဤကျေးရွာ၏ပဟိုမှ၎င်းကျေးရွာအုပ်စု၏ပဟိုအထိခရီးမိုင်မည်မျှကွာဝေးသနည်း? မိုင် ၁၇၉/မသိပါ

(၂) ဤကျေးရွာမှ ၎င်းကျေးရွာအုပ်စုပဟိုအထိသွားလာရာတွင်ကြာမြင့်သည့်အချိန်။

ခြောက်သွေ့ရာသီတွင်ကြာချိန် ၅ နာရီ ထော်လာဂျီ/မော်တော်ဆိုင်ကယ်/ခြေလျင်/လား/မော်တော်ဘုတ်/
အခြား -----

မိုးရာသီတွင်ကြာချိန် ၁၀ နာရီ ထော်လာဂျီ/မော်တော်ဆိုင်ကယ်/ခြေလျင်/လား/မော်တော်ဘုတ်/
အခြား -----

(ဆ) ပတ်ဝန်းကျင်ဆိုင်ရာသဘာဝဘေးအန္တရာယ်

ဤကျေးရွာတွင်ရေကြီးခြင်းကဲ့သို့ သဘာဝဘေးအန္တရာယ်ကျရောက်ဖူးခြင်း ရှိပါသလား။

မရှိပါ ရှိပါသည် ရှိလျှင်ဖော်ပြပါ-----

(ဇ) ကျေးရွာတွင် ဖွဲ့စည်းထားသော အဖွဲ့အစည်းများ

လူထုပဟိုပြုစီမံကိန်းမတိုင်မီ ဤကျေးရွာတွင် ကျေးရွာဖွံ့ဖြိုးရေးအတွက် အစိုးရ(သို့)ရွာသားများကိုယ်တိုင်(သို့) စီမံကိန်းတစ်ခုခုမှ ဖွဲ့စည်းထားသည့် အဖွဲ့အစည်းများရှိပါသလား။

(၁) -----

(၂) -----

(ဈ) အထွေထွေအုပ်ချုပ်ရေး ဦးစီးဌာန (GAD) မှ မှတ်တမ်းတင်ထားခြင်း

ဤကျေးရွာသည် အထွေထွေအုပ်ချုပ်ရေး ဦးစီးဌာန (GAD) မှ မှတ်တမ်းတင်ထားမှု ရှိပါသလား။

မရှိပါ ရှိပါသည်

ကျေးရွာခေါင်းဆောင်

အမည် ဦးသာဏဂျာဗွီ

လက်မှတ် သက် နေ့စွဲ ၂၂.၅.၂၀၁၉

လူထုစည်းရုံးရေးမှူး

အမည် ဦးစိုးစိုးဝေ

လက်မှတ် [Signature] နေ့စွဲ ၂၂.၅.၂၀၁၉

ငြိမ်းချမ်းစေရေးအဖွဲ့အစည်း (PC 2)

ပြည်ထောင်စုအဖွဲ့အစည်း
 သက်ဆိုင်ရာအဖွဲ့အစည်းများ/လက်ထောက်အဖွဲ့အစည်းများ
 ပြည်ထောင်စုအဖွဲ့အစည်း/လက်ထောက်အဖွဲ့အစည်းများ
 ပြည်ထောင်စုအဖွဲ့အစည်း/လက်ထောက်အဖွဲ့အစည်းများ
 ပြည်ထောင်စုအဖွဲ့အစည်း/လက်ထောက်အဖွဲ့အစည်းများ

နေ့စွဲ ၂၀၂၁.၀၅.၂၀

ပြည်နယ်/တိုင်း ကရင် မြို့နယ် ညိုဏ်းဘွဲ့ ကျေးရွာအုပ်စု

တက်ဝန်းအားအမှတ်ခြိပ်ပါ တက်ဝန်း(၁) တက်ဝန်း(၂) တက်ဝန်း(၃)

တက်ဝန်း(၄)

ကျေးရွာအုပ်စု ထီးမြို့ကျေးရွာ

ကျေးရွာ ကျေးရွာ

စီမံကိန်းဆောင်ရွက်မှုအဆင့်များ	နေ့စွဲ		အစည်းအဝေးတက်ရောက်သူအရေအတွက်					
	စတင်သည့်နေ့	ပြီးဆုံးသည့်နေ့	အမျိုးသားအရေအတွက်	အမျိုးသမီးအရေအတွက်	အစိစိထော ၁၆၅အရေအတွက်	လူမျိုးစုတက်ရောက်သူအရေအတွက်နှင့် လူမျိုးစုအမည်	အစိစိထော ၁၆၅စာရင်း	အစိစိထော ၁၆၅ %
၁။ ကျေးရွာစီမံကိန်း စိတ်ဆက်အစည်းအဝေး	၂၀၂၁.၀၅.၂၀	၂၀၂၁.၀၅.၂၀	၁၅	၄၀	၅၅	ထီးကျန်ကျေးရွာ	၅၅	၁၀၀%
၂။ ကျေးရွာစွဲမြီးရေး စီမံချက်ရေးဆွဲခြင်းအစည်းအဝေး	၂၀၂၁.၀၅.၂၀	၂၀၂၁.၀၅.၂၀	၁၅	၄၀	၅၅	ထီးကျန်ကျေးရွာ	၅၅	၁၀၀%
၃။ ကျေးရွာအုပ်စု လုပ်ငန်းဆုံးဖြတ်ချက်ချသည့်အစည်းအဝေး								
၄။ မြို့နယ်အဆင့်စီမံကိန်းရေးဆွဲရေးနှင့်အကောင်အထောင်အစည်းပတ်ဝန်းကျင်ရေးကော်မတီ၏								

၁၀။ ကျေးရွာဖွံ့ဖြိုးရေးဦးစားပေးအစီအစဉ် (PC 3)

ပုံစံ - ၈-၃ ကျေးရွာဖွံ့ဖြိုးရေး ဦးစားပေးအစီအစဉ် (Form PC 3)

လမ်းညွှန်ချက်၊ အဆင့်(၃)ကျေးရွာဖွံ့ဖြိုးရေးမှန်းချက်အစည်းအဝေးပြီးဆုံးသောအခါ ကျေးရွာစီမံကိန်း အထောက်အကူပြု ကော်မတီသည် လူထုဝင်းရုံးများအကူအညီဖြင့် ဤပုံစံကိုပြည့်စုံအောင် ဖြည့်သွင်းရမည်။	
လူထုဝင်းရုံးများ/ဝန်ထမ်း အမည်	ဒါရိုက်တာ
နေ့စွဲ	၇.၆.၂၀၁၈
စက်ဝန်းအား အမှတ်ခြစ်ပါ (✓) <input type="checkbox"/> စက်ဝန်း(၁) <input type="checkbox"/> ၈/စက်ဝန်း(၂) <input type="checkbox"/> စက်ဝန်း(၃) <input type="checkbox"/> စက်ဝန်း(၄) <input type="checkbox"/>	
ပြည်နယ်/တိုင်း	မကွေး
မြို့နယ်	ပုသိမ်
ကျေးရွာအုပ်စု	ထီးဖျားကျိန်
ကျေးရွာ	ကျွန်းကလေး

က။ အခက်အခဲအတားအဆီးများအားဆွေးနွေးခြင်း - ယခုလက်ရှိအခြေအနေတွင်ဤကျေးရွာဖွံ့ဖြိုးတိုးတက်ရေးအတွက် အဓိကအခက်အခဲအတားအဆီးများသည် မည်သည်များဖြစ်ပါသနည်း။ (အမျိုးသား/သမီး အနည်းဆုံးအခက်အခဲ ၅ ခုစီဖော်ပြပါ)

အုပ်စုဖွဲ့ဆွေးနွေးမှုများမှ တင်ပြသောအခက်အခဲအတားအဆီးများ	
ရွာဖွဲ့ရေး၊ လမ်း၊ မကောင်း၊ အောက်ကျောင်း၊ အောက်ကျောင်း	<input type="checkbox"/> ကျား <input type="checkbox"/> မ <input type="checkbox"/> ကျား+မ
ရွာဖွဲ့ရေးတွင် ရေကွင်း၊ ရေ၊ ရေအောက်ကျောင်း၊ ရေ၊ ရေအောက်ကျောင်း	<input type="checkbox"/> ကျား <input type="checkbox"/> မ <input type="checkbox"/> ကျား+မ
ရေအောက်ကျောင်း မရှိခြင်း -	<input type="checkbox"/> ကျား <input type="checkbox"/> မ <input type="checkbox"/> ကျား+မ
ရေအောက်ကျောင်း မရှိခြင်း၊ ကလေး၊ ချား၊ ညိုရေ၊	<input type="checkbox"/> ကျား <input type="checkbox"/> မ <input type="checkbox"/> ကျား+မ
အောက်ကျောင်း၊ အောက်ကျောင်း၊ ကလေး၊ ပညာရေး၊	<input type="checkbox"/> ကျား <input type="checkbox"/> မ <input type="checkbox"/> ကျား+မ
အောက်ကျောင်း၊ အောက်ကျောင်း၊ အောက်ကျောင်း၊ အောက်ကျောင်း	<input type="checkbox"/> ကျား <input type="checkbox"/> မ <input type="checkbox"/> ကျား+မ

ခ။ မျှော်မှန်းခြင်း- နောင်လာမည့် (၅)နှစ် အတွင်း ကျေးရွာဖွံ့ဖြိုးရေး မျှော်မှန်းချက်များအား တင်ပြပါ။

အုပ်စုဖွဲ့ဆွေးနွေးမှုများမှ တင်ပြသောအခက်အခဲအတားအဆီးများ	
လမ်းမရှိ၊ အောက်ကျောင်း၊ မကောင်း၊ အောက်ကျောင်း၊ အောက်ကျောင်း	<input type="checkbox"/> ကျား <input type="checkbox"/> မ <input type="checkbox"/> ကျား+မ
အောက်ကျောင်း၊ အောက်ကျောင်း၊ အောက်ကျောင်း	<input type="checkbox"/> ကျား <input type="checkbox"/> မ <input type="checkbox"/> ကျား+မ
ရွာဖွဲ့ရေး၊ ရေကွင်း၊ ရေအောက်ကျောင်း၊ ရေအောက်ကျောင်း	<input type="checkbox"/> ကျား <input type="checkbox"/> မ <input type="checkbox"/> ကျား+မ
ပညာရေး၊ ဝန်ထမ်း၊ မကောင်း၊ အောက်ကျောင်း	<input type="checkbox"/> ကျား <input type="checkbox"/> မ <input type="checkbox"/> ကျား+မ
အောက်ကျောင်း၊ ဝန်ထမ်း၊ မကောင်း၊ အောက်ကျောင်း	<input type="checkbox"/> ကျား <input type="checkbox"/> မ <input type="checkbox"/> ကျား+မ

၁၀။ ကျေးရွာဖွံ့ဖြိုးရေးဦးစားပေးအစီအစဉ် (PC 3)

၁။ လူမှုပုံစံကိန်း၏ လာမည့် (၄) နှစ်အတွက် အကျုံးဝင်သော ဦးစားပေး ဖွံ့ဖြိုးတိုးတက်မှု လုပ်ငန်း အစီအစဉ်များအားဖော်ပြပါ။

ဦးစားပေး အသင့်ဆောင်ရွက်ပုံ	ကျေးရွာအတွက် ဦးစားပေး ဖွံ့ဖြိုးတိုးတက်မှု လုပ်ငန်းစဉ်များ	အဆိုပြုသူ (အမျိုးသားများ/ အမျိုးသမီးများ/အမျိုးသား+ အမျိုးသမီး)	အခန်းကဏ္ဍ	ခန့်မှန်း ကုန်ကျစရိတ်	အကျိုးခံစားခွင့်ရှိသူခန့်မှန်းခြေအရေအတွက်		
					ကျား	မ	ပေါင်း
၁	ရွာတွင် ကျေးကဏ္ဍဖြင့် အားပေးရေး	(၈ + ၆)	ပေးပို့ရေး/ အားပေးရေး	၁၂၅ သိန်း	၁၂၅	၂၃၇	၃၆၂
၂	ပျဉ်းကျောင်း	(၈ + ၆)	ပညာရေး	၂၀၀ သိန်း	၁၂၅	၂၃၇	၃၆၂
၃	ရွာပတ်ဝန်းကျင်ရေး	(၈ + ၆)	ပတ်ဝန်းကျင်ရေး	၂၀၀ သိန်း	၁၂၅	၂၃၇	၃၆၂
၄	အိမ်ရာစာရင်း	(၈)	အိမ်ရာဖွံ့ဖြိုးရေး/ အိမ်ရာ	၁၅၀ သိန်း	၁၂၅	၂၃၇	၃၆၂
၅	ပညာရေးစာရင်း (၁၀၀-၃၀)	(၆)	ပညာရေး	၃၀၀ သိန်း	၁၂၅	၂၃၇	၃၆၂

၂။ လူမှုပုံစံကိန်း၏ လာမည့် (၄) နှစ်အတွက် အကျုံးဝင်သော ဦးစားပေး ဖွံ့ဖြိုးတိုးတက်မှု လုပ်ငန်း အစီအစဉ်များအားဖော်ပြပါ။

ကျေးရွာအတွက် ဦးစားပေး ဖွံ့ဖြိုးတိုးတက်မှု လုပ်ငန်းစဉ်များ	အဆိုပြုသူ (အမျိုးသားများ/ အမျိုးသမီးများ/အမျိုးသား+ အမျိုးသမီး)	အခန်းကဏ္ဍ
ယင်းပတ်ဝန်းကျင် (၃၀)	(၈ + ၆)	ကျေးဇူးတင်ရေး
ကျေးရွာအတွက် အကျိုးပေးရေး ဘဏ်စာရင်း	(၈)	ကျေးဇူးတင်ရေး
ကျေးဇူးတင်ရေး ကော်မတီအဖွဲ့	(၈ + ၆)	ကျေးဇူးတင်ရေး
ယင်းပတ်ဝန်းကျင် ဖွံ့ဖြိုးရေးအဖွဲ့	(၈ + ၆)	အဖွဲ့

ပေါင်းစပ်၍ ကျေးရွာပုံစံကိန်းအထောက်အကူပြုကော်မတီမှအတည်ပြုသည်။

ရက်စွဲ ၉.၄.၂၀၁၉ လက်မှတ် ၇ ခန့် ၇.၆.၂၀၁၉

များကို ဖြန့်လှည့် ပေးခြင်း ဆွေးနွေးခဲ့ပါသည်။ ဂျင်နီလာဘော ဖွဲ့စည်းရေး
 လုပ်ငန်းစဉ်များကို လျှို့ဝှက်မဲပေးစနစ်ဖြင့် ရွေးဒြယ်ဆုံးဖြတ်ခဲ့ပါသည်။
 အကျိုးမဝင်သော စီမံကိန်းလုပ်ငန်းအကြောင်းကို ဂွင်းပြဲခံပြီး စီမံကိန်း
 တွင် လိုက်နာရမည့် အကာအကွယ် အကြောင်းကိုပါ ဂွင်းပြဲခံပါသည်။
 ကျေးဇူးတင်ထောက်ခံမှုများ အစည်းအဝေးပြီးဆုံးသည့်အထိ မူပေါင်းပါဝင်
 ပေးသော အစည်းအဝေး တက်ရောက်လာသူများကို ကျေးဇူးတင်စကားပြောကြား
 ပြီး အစည်းအဝေးကို အောင်မြင်စွာ ပိတ်သိမ်းနိုင်ခဲ့ပါသည်။

အတည်ပြုသူ
 အစည်းအဝေး - ဦးမိုး
 ကဏ္ဍ - ဝိ/ထောက်ခံမှု
 လက်မှတ် - ၂

၁၂။ ကဏ္ဍအလိုက်ဦးစားပေးဖွံ့ဖြိုးရေးလုပ်ငန်းစဉ်များ

ကဏ္ဍ	စဉ်	လုပ်ငန်းအမျိုးအစား	အဆိုပြုသူ (အမှန်ဖြစ်ရန်)			ရန်ပုံငွေ	ထောက်ပံ့မည့်အဖွဲ့အစည်း (သို့) ဌာန	မှတ်ချက်
			ကျား	မ	ကျား+မ			
မီးလင်းရေး ရေရရှိရေး တံတား အခြေခံအဆောက်အအုံ လမ်း	၁	ရွာတွင်းကျောက် ရေမြေသားလမ်း			✓	၂၀၁၉	CDD,DRD	
	၂	လျှပ်စစ်မီးလင်းရေး			✓	၂၀၂၁	CDD,DRD	
	၃	စက်ရေတွင်း	✓			၂၀၂၀	CDD,DRD	
	၄							
	၅							
လူမှုဝန်းကျင် ပညာရေး	၁	မူကြိုကျောင်း			✓	၂၀၁၉	လူမှုကယ်ဆယ်ရေးနှင့် ပြန်လည်နေရာချထားရေးဝန်ကြီးဌာန	
	၂	မူလတန်းကျောင်း		✓		၂၀၂၂	ပညာရေးဦးစီးဌာန	
	၃	ယင်လုံအိမ်သာ			✓	၂၀၁၉	ရေနှင့်သန့်ရှင်းရေး	
	၄							
	၅							
စိုက်ပျိုးရေး သက်မွေးဝမ်းကြေး မေးမြဲရေး	၁	စိုက်ပျိုးရေးနည်းပညာ သင်တန်း	✓			၂၀၁၉	စိုက်ပျိုးရေးနှင့်ဆည်မြောင်း ဝန်ကြီးဌာန	
	၂	ကျန်းမာရေးအသိပညာ ပေးဟောပြောပွဲ			✓	၂၀၁၉	ကျန်းမာရေးဝန်ကြီး	
	၃	ယဉ်ကျေးမှုဆိုင်ရာ ဟောပြောပွဲ			✓	၂၀၁၉	ယဉ်ကျေးမှုဝန်ကြီး ဌာန	
	၄							
	၅							
ကျောက် သားတူးဖော်	၁							
	၂							
	၃							
	၄							
	၅							

အခြားကဏ္ဍ (ဌာနဆိုင်ရာများ လွှဲပြောင်းမှု အစေ့)	၁							
	၂							
	၃							
	၄							
	၅							

