

ပြည်ထောင်စုသမ္မတမြန်မာနိုင်ငံတော်အစိုးရ
စိုက်ပျိုးရေး၊ မွေးမြူရေးနှင့် ဆည်မြောင်းဝန်ကြီးဌာန
(ကျေးလက်ဒေသဖွံ့ဖြိုးတိုးတက်ရေးဦးစီးဌာန)

လူထုပဟိုပြုစီမံကိန်း

National Community Driven Development Project

(NCDDP)

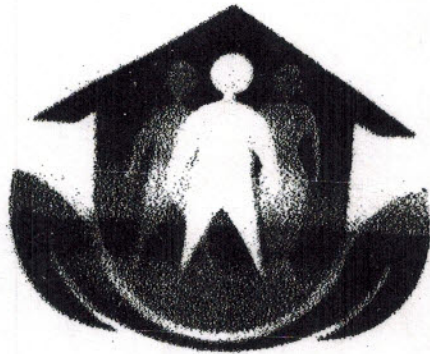

ကျေးရွာဖွံ့ဖြိုးရေးအစီအစဉ်

Village Development Plan (VDP)

(ကြာအင်းဆိပ်ကြီး)မြို့နယ်

၂၀၁၈

(တံခွန်တိုင်

)အုပ်စု၊(ဖီးဖိုးခိုင်း(ကစဉ်)

) ကျေးရွာ

မာတိကာ

၁။ ဦးနယ်မြေပုံ

၂။ ကျေးရွာမြေပုံ (တည်နေရာ)

၃။ အုပ်စုတွင်ပါဝင်သောကျေးရွာများစာရင်း

၄။ ကျေးရွာအခြေခံအချက်အလက်များ (ကျေးရွာသမိုင်းကြောင်း)

၅။ လူထုပူးပေါင်းပါဝင်သော လှူဒါန်းစာရွက်နှင့် အတဲြတ်ခြင်းလုပ်ငန်းစဉ် (PSA/PRA) အတွင်းချက်စာရင်း

၆။ ကျေးရွာပွဲ ဦးစေရေးအစီအစဉ်အတွက် အသုံးပြုခဲ့သော PRA tools များနှင့် တစ်ခုချင်းစီအတွက် သုံးသပ်ချက်များ (အသုံးပြုခဲ့သော PRA tools တစ်ခုချင်းစီ၏ အမည်များစေ့ရန်)

၇။ ကော်မတီဝင်များရွေးချယ်ခြင်းနှင့် ကျေးရွာပွဲ ဦးစေရေးအစီအစဉ်ဆောင်ရွက်မှုမှတ်တမ်းခေါက်ပုံများ (၂-ခုပုံ ထက်မများရ)

၈။ ကျေးရွာအချက်အလက် (ပုံစံ-၁)

၉။ စီမံကိန်းစက်ဝန်းအမျိုးအစား (ပုံစံ-၂)

၁၀။ ကျေးရွာပွဲ ဦးစေရေးဦးစားဝေးအစီအစဉ် (ပုံစံ-၃)

၁၁။ အစည်းအဝေးမှတ်တမ်းများ

၁၂။ ကဏ္ဍအလိုက်ဦးစားဝေးပွဲ ဦးစေရေးလုပ်ငန်းစဉ်များ

ကြာအင်းဆိပ်ကြီးမြို့နယ်မြေပုံ

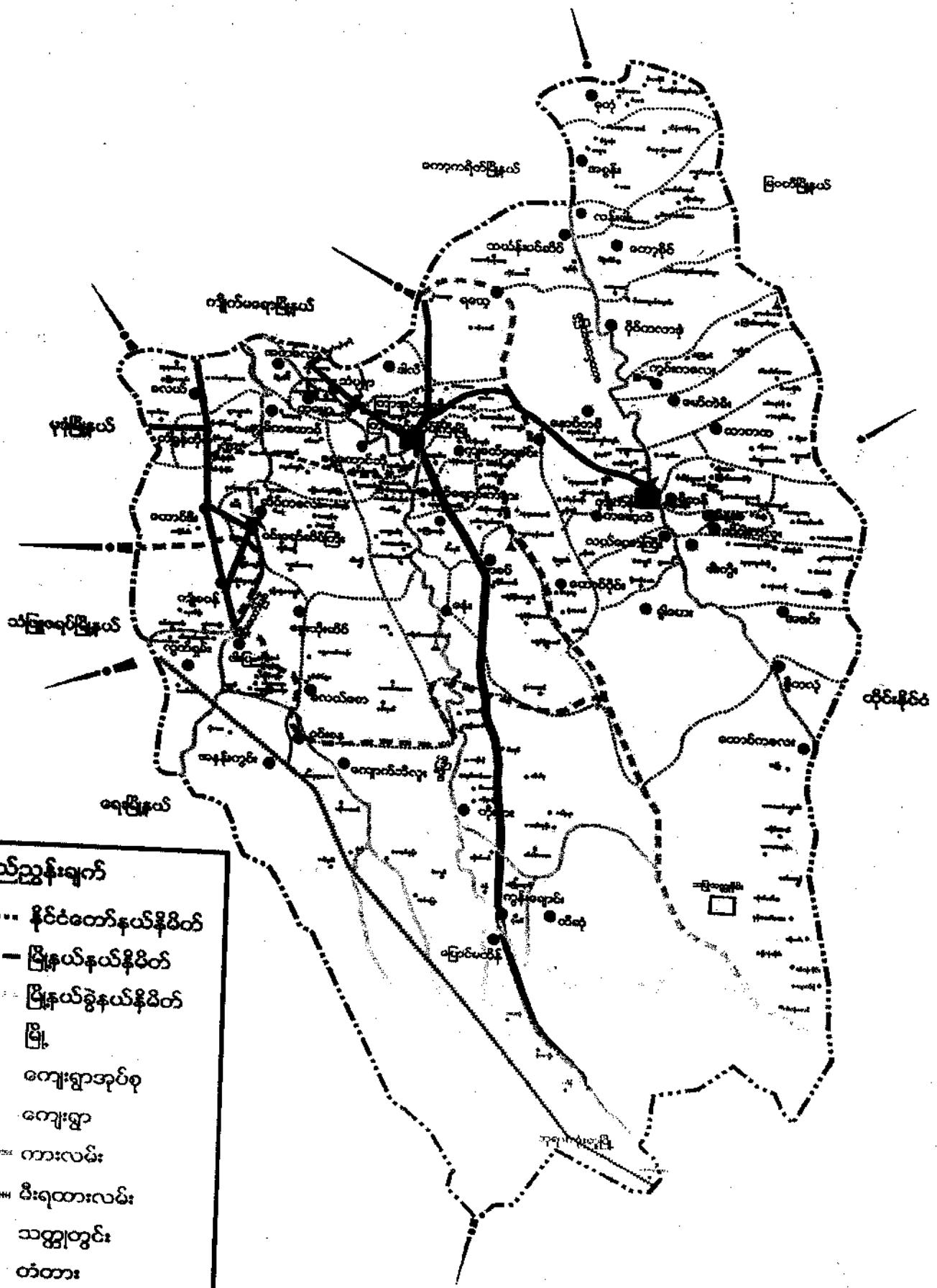

- ရည်ညွှန်းချက်**
- နိုင်ငံတော်နယ်နိမိတ်
 - မြို့နယ်နယ်နိမိတ်
 - မြို့နယ်ခွဲနယ်နိမိတ်
 - မြို့
 - ကျေးရွာအုပ်စု
 - ကျေးရွာ
 - ကားလမ်း
 - မီးရထားလမ်း
 - သတ္တုတွင်း
 - ✕ တံတား
 - ▲ စေတီ

27.9.17

Handwritten title in Telugu script, likely describing the location or purpose of the map.



-  గ్రూవ్
-  నివాసాలు
-  కళాశాల
-  గుర్రు
-  పండ్ల చెట్లు
-  పాఠశాల
-  ఆసుపత్రి
-  పోలీస్ స్టేషన్
-  రహదారి
-  బస్ స్టాప్
-  వాటా
-  చెరువు
-  సరిహద్దు
-  పరిశ్రమ
-  నివాసాలు



လူမှုရေးနှင့်သဘာဝအရင်းအမြစ်ပြုမေ့

ထီးဖိုးခိုင်း (ကရင်)

သုံးသပ်ချက်များ

* လူ့ရေးထိုင်မှုပုံစံ → စီးပွားရေးအဆင့် (ယ) မျိုးစွဲ ဖြစ် ဆိုသူများသည် ထီးဖိုးခိုင်း (ကရင်) ကျေးရွာတွင် စုစည်းနေထိုင်ကြသည်။

* လမ်းပန်းဆက်သွယ်ရေး → ဘုရားသုံးဆူ ဖြစ်ပြီး မုဒုံ ဖြစ်သည့် ဆက်သွယ်ထားသော ကတုရာ မြို့နယ် မြို့ကြီး ဖြစ်သည်။ ။ ရွာတွင်း လမ်းများ သွယ်ယာခင်က မြေသားလမ်းများ ပြစ်ပြဲ၊ ယခုအခါ လူထုပမာဏ မြင့်မားလာပြီး ကျေးဇူးများကြောင့် ကွန်ကရစ်လမ်း တစ်ဝက် ပြစ်ယာဖို့ ယခုသာမည့် တပ်ယာဒစ်စက်ဝန်းတွင် ထိုကျန်ရှိသော လမ်းတစ်ဝက်ကို ပြုပြင်သွားမည် ဖြစ်သည်။

* ကျန်းမာရေး → ကျေးရွာအတွင်း၌ သားဖွားသရာ မရှိသော်လည်း ရောဂါအကြီးအခုတ် ဖြစ်ပြီး ထန်မြို့ ရှိသော ဝါးတိုင် တိုက်နယ်ဆေးကု ဆိုသွားသွား ရောက်လာသော ဖြစ်တစ်ခါ တစ်ခု လွန်စွာ အဆက်အခံ ဖြစ်ပျက်သည်။ ။ ထိုသို့ သွားရခြင်းမှာ ကျေးရွာတွင် သူတို့နှင့် သူ့အဖွဲ့များ မရှိသောကြောင့် ဖြစ်သည်။

* စောက်သုံးရွာ → ရွာတွင်း ဝေးရာ လွယ်ကူသဖြင့် ရေအခက်အခဲ ပြဿနာများ ကြုံတွေ့မှုနည်းပါး ဖြစ်သည်။ ။ သို့သော် တွေ့စေ့စေ့ (သို့) တစ်ခါတစ်ရံတွင် ရွာသို့ အခါသမေရတွင် ရေရှားပါးမှု ကြုံတွေ့တတ်သည်။

* အခြား → ထီးဖိုးခိုင်း (ကရင်) ကျေးရွာတွင် မူယတန်းကျောင်း၊ ဘုန်းတော်ကြီးကျောင်းနှင့် ဘုရား၊ စေတီပုထိုး တည်ရှိသည်။

ကျေးရွာတွင် သယ်တွင်းများ၊ ရော်ဘာခြံများနှင့် သစ်တောများကြောင့် စမ်းနဲ့ ဗဟုပညာ တည်ရှိသည်။

ထီးဖိုးဒိုင်း (ကရင်)

တံခွန်တိုင် ကျေးရွာ အုပ်စု အတွင်းတွင် တည်ရှိနေသော
ကျေးရွာ အရေအတွက်နှင့် အမည်များ ကရင်:

- (၁) တံခွန်တိုင် (ကျေးရွာ)
- (၂) တံခွန်တိုင်-ရှာဘစ် (ကျေးရွာ)
- (၃) ပုလဲနီ(ကျေးရွာ)
- (၄) နန်းဆိုင်ထွန်း (ကျေးရွာ)
- (၅) ဒိုင်ယွတ် (ကျေးရွာ)
- (၆) ကမော့ဝမ်း (ကျေးရွာ)
- (၇) ထိမ်ထို (ကျေးရွာ) နှင့်
- (၈) ထီးဖိုးဒိုင်း (ကရင်) ကျေးရွာ ဟု ခေါ်တွင်သည်။

ကျေးရွာအခြေခံအချက်အလက်များ

ထီးဖိုးဒိုင်း (ကရင်) ကျေးရွာသည် ကြားအင်းဆိပ်ကြီးမြို့နယ်နှင့် မိုင်
အားဖြင့် (၃၄) မိုင် တွာစားပါသည်။ ထီးဖိုးဒိုင်း (ကရင်) ယူဇာတောင်
တည်ရှိယာရယုံမှာ ယွန်ခွဲသော နှစ်ပေါင်း (၂၀၀) ကျော်အချိန်တိုင်းက
ရွာလူကြီးများ၏ ပြောကြားချက်များမှာ ယခုကဲ့သို့ သိရှိလာရပါသည်။ ၎င်း

အရင်ဦးဆုံးထီးဖိုးဒိုင်း (ကရင်) ကျေးရွာတွင် စတင်နေထိုင်ခဲ့သူ
များမှာ - (၁) ဦးဖိုးယုံးကျော် မိသားစု များ ဖြစ်သည်
• သားကြီး - ဦးရွှေမာသော်
• သမီး - နန်းသိန်းတောင်ဖော်
• သမီး - နန်းသိန်းယင် နှင့်
• သား - ဖိုးတာပွန်းမောင်တို့ မိသားစုတို့သည်
ကျေးရွာ၏ အရွှေ့တောင်ထောင့်တွင်နေထိုင်ကြသည်။ ထို့အပြင်

(၂) ခုတ်ယာမိသားစုဖြစ်သော - ဦးရွှေမောင်
• သားကြီး - ဦးကြာပွင့်
• သမီး - ဒေါ်နန်းအေးမော်၊ ဒေါ်စိန်သူ နှင့်
• သား - ဖူးဦးသိ (ဖူးခွဲသိ) တို့သည်

~~ကျေးရွာ၏အရွှေ့မြောက်ဘက်ဖြစ်သည့် ယခုအေးအိမ်စု (ပန်းတပျ) ကုန်းတွင်နေထိုင်သည်။~~

(၃) မိသားစုဖြစ်သော - အဖွားနေဖွင့်

- သား - ဦးရွှေခိုင်
- သမီး - ဒေါ်သိန်းရေ
- သား - ဦးဝါရီ နှင့်
- သား - ဦးမောင်အိန်ဖြူ၊ မိသားစု

(၄) မိသားစု ဖြစ်စော - ဖိနှိပ်သား

- သား - ဦးသာဟိုက်
- သား - ဦးစေးဖော်
- သား - ဦးပုဂ္ဂ
- သား - ဦးသာဒု
- သား - ဦးယာဂီ
- သား - ဦးစောင်းရွှေ

(၅) မိသားစု ဖြစ်စော - မိုးနားမူ

- သမီး - ဒေါ်ကျောစိန်
- သမီး - ဒေါ်သန်းစိန်

(၆) မိသားစု ဖြစ်စော - ဖွားမြင်ကြာပယ်

- သမီး - ဒေါ်မူလ
- သမီး - ဒေါ်ကြာယုံ
- သား - ဦးဟက်လှိုင်
- သား - ဦးဖုလယ်
- သား - ဦးအာကယုံ
- သမီး - ဒေါ်မူးဝိုဒ်
- သမီး - ဒေါ်မယ်ယုံ

(၇) မိသားစု ဖြစ်စော ဦးစိန်တု မိသားစု

(၈) ဒေါ်မယ်ပယ် မိသားစု ဖြစ်စော

- သား - ဦးစိန်ဖြူ
- သား - ဦးစိန်နီ
- သား - ဦးလင်းစောင်း
- သား - ဦးဖြိုးသိ
- သမီး - ဒေါ်မူးမူး
- သမီး - ဒေါ်ကြာမူး

ယခု ထီးဖိုးခိုင်း (ကရင်) ကျေးရွာသည် အိမ်ထောင်စု (၈၆) စုတည်ရှိပြီး
 လုံတင်မကန်ကျေးရွာအတွင်းတွင် မူလတန်းကျောင်းနှင့် စုန်းတော်ကြီးကျောင်းများ
 ဖွဲ့တည်ရှိလာပြီးဖြစ်သည်။ ဤကျေးရွာ၏အဓိကစီးပွားရေးလုပ်ငန်းမှာ -
 ယယ်၊ ကြေးနန်းစိုက်ပျိုးရေးဖြစ်သည်။

လူထုပူးပေါင်းပါဝင်သော လူမှုဆန်းစစ်ခြင်းနှင့်အကဲဖြတ်ခြင်းလုပ်ငန်းစဉ်

(PRA) အကျဉ်းချုပ်

စံနှုန်းအရ

စီးပွားရေး (ကရင်)

စဉ်	အကြောင်းအရာ	ရက်စွဲ	ရက်စွဲ	တက်ရောက်သူ			အခြားအချက်အလက်
				၈	၉	၁၀	
၁။	ကျေးရွာလူမှုရေး သဟဇာတပြုခြင်း	၂၂ ဇူလိုင် ၂၀၁၇	ပြေလည်သော အလယ်အလတ် မပြေလည်သော	၂၇	၄၅	၇၂	အိမ်များ၊ အခြေခံအဆောက်အအုံများ၊ လမ်းပန်းဆက်သွယ်ရေး၊ လယ်ယာမြေ၊ ရွေးကောက်ပွဲ နှင့်သစ်တောများ၊ စိုက် ပျိုးသီးနှံများ
၂။	လူမှုစီးပွားရေး အသင့်သတ်မှတ်ခြင်း	၂၂ ဇူလိုင် ၂၀၁၇	ပြေလည်သော အလယ်အလတ် မပြေလည်သော	၂၇	၄၅	၇၂	ကျေးရွာလူမှုစီးပွား ရေးအရပ်ရပ်များ၊ ရွေးကောက် ပွဲအခြေခံနှုန်းများ၊ သတ် မှတ်ခြင်းကိစ္စ၊ သားဖွား နှုန်းအများဆုံးသောတူ သတ်မှတ်ခြင်း
၃။	ရာသီခွင်ဖြေ ဖြေခွင့်	၂၂ ဇူလိုင် ၂၀၁၇	ပြေလည်သော အလယ်အလတ် မပြေလည်သော	၂၇	၄၅	၇၂	ရာသီဥတု၊ စိုက်ပျိုးခြင်း၊ စိုက်သိမ်းခြင်း၊ ပွဲစက်ခြင်း စတာဝစားအဖွဲ့ရပ်များ
၄။	ပင့်ကူအိမ် ကွန်ပဏီ	၂၂ ဇူလိုင် ၂၀၁၇	ပြေလည်သော အလယ်အလတ် မပြေလည်သော	၂၇	၄၅	၇၂	အမျိုးသားနှင့်အမျိုး သမီးများတန်းတူအဖွဲ့ အရေးကိစ္စနှင့်အဖွဲ့ သည်အကြောင်းအရာများ
၅။	ကျေး/မ ကဏ္ဍသို့ သတ်ခြင်း	၂၂ ဇူလိုင် ၂၀၁၇	ပြေလည်သော အလယ်အလတ် မပြေလည်သော	၂၇	၄၅	၇၂	အမျိုးသား/သမီး တို့၏ အရင်းအမြစ် အပေါ်မည်သူက ပိုင်ရှင်အသုံးပြုနေကြ သည်ကို ဖော်ထုတ် ခြင်း

၆၅။	အဖွဲ့အစည်းချိတ်ဆက်မှုပြုလုပ်ရေး	၂၂ • ၉ • ၂၀၁၇	ပြေလည်သော အလယ်အလတ် မပြေလည်သော	၂၇	၄၅	၇၂	ကျေးဇူးအတွင်းရှိ အဖွဲ့အစည်းများမည်သို့ သောလုပ်ငန်းများအတွက်မည်သည့်အဖွဲ့အစည်းများချိတ်ဆက်လုပ်ကိုင်မှုများ
၇။	ပြဿနာ သစ်ပင်	၂၂ • ၉ • ၂၀၁၇	အမျိုးသား အမျိုးသမီး	၂၇	၄၅	၇၂	ဆွေးနွေးထားသော အခြေခံအောက်အဖွဲ့များ၊ အသက်မွေးဝမ်းကျောင်းလုပ်ငန်းများ နှင့်ယမ်းပန်းဆက်သွယ်ရေး အခြေအနေ
၈။	ကျေးဇူး၏ <၅> နှစ်စဉ်စီးစားပေး အစီအစဉ်ဖြတ်လုပ်ရေး	၂၂ • ၉ • ၂၀၁၇	ပြေလည်သော အလယ်အလတ် မပြေလည်သော	၂၇	၄၅	၇၂	အကျိုးပြုသူဦးရေ၊ အကျိုးခံစားခွင့်နှင့် အဓိကလိုအပ်ချက်များ အပေါ်မူတည်၍ ဆုံးဖြတ်သည်။

ಪುಸ್ತಕದ ಹೆಸರು	ಪುಸ್ತಕ	ಪುಟಗಳು	ಬೆಲೆ	ಪುಟಗಳು
ಶಿವ	೧+೨	೧+೨	೩	೧+೨
ನಂದಿ	೧+೨	೧+೨	೩	೧+೨
ಪುಷ್ಪ	೧+೨	೩	೩	೩
ಪುಷ್ಪ	೧+೨	೩	೩	೩
ಪುಷ್ಪ	೧+೨	೧+೨	೧+೨	೧+೨
ಪುಷ್ಪ	೧+೨	೧+೨	೧+೨	೧+೨
ಪುಷ್ಪ	೩	೩	೩	೩
ಪುಷ್ಪ	೩	೩	೩	೩
ಪುಷ್ಪ	೩	೩	೩	೩

ကျား-မ ရေးရာကဏ္ဍဆွေးနွေးခြင်းနှင့်သုံးသပ်ချက်နှင့်ရလဒ်များ

ကျား-မ ရေးရာ ကဏ္ဍကို ပြည့်ခြင်းအားဖြင့်

အမျိုးသား များ၏ အသုံးပြုမှု ပိုမိုအသုံးပြုနိုင်မှု၊ အမျိုးသမီး များ
၏ အသုံးပြုနိုင်မှု ပိုမို အသုံးပြုနိုင်မှု တို့ကို ဝိရှိရပါသည်။

အမျိုးသားများ၏ ပိုင်ဆိုင်မှုနှင့် အမျိုးသမီး များ

၏ ပိုင်ဆိုင်မှုကို ခန့်မှန်းသိရှိပါသည်။

ရလဒ်အနေဖြင့် အမျိုးသမီးများသည် အမျိုးသား

များကဲ့သို့ ဝက်ဆိုင်သော ကဏ္ဍတွင်ပါဝင်မှု ရှိကြောင်း တွေ့ရှိရပါသည်။
အမျိုးသမီး တို့၏ လုပ်ဆောင်ချက်များ ပေါ်လွင်မှု ရှိကြောင်း
တွေ့ရှိရပါသည်။

ထီးဖိုးခိုင်း(ကရင်)

പോലീസ് സ്റ്റേഷൻ (കോർട്ട് റോഡ്) ടി.പി.ഓ. (കോർട്ട് റോഡ്)

22.9.2019

നമ്പർ	പേര്	ജാതി	പിറ്റ	മറ്റൊ	മുഖ്യ	മറ്റൊ	മറ്റൊ	മറ്റൊ	മറ്റൊ	മറ്റൊ	മറ്റൊ	മറ്റൊ	മറ്റൊ
1	മുഹമ്മദ്	-	-	-	✓	✓	✓	✓	✓	✓	✓	✓	✓
2	മുഹമ്മദ്	-	-	-	✓	✓	✓	✓	✓	✓	✓	✓	✓
3	മുഹമ്മദ്	✓	✓	✓	✓	✓	✓	✓	✓	✓	✓	✓	✓
4	മുഹമ്മദ്	-	✓	-	-	-	-	-	-	-	-	-	-
5	മുഹമ്മദ്	-	-	-	-	-	-	-	-	-	-	-	-
6	മുഹമ്മദ്	-	✓	-	-	-	-	-	-	-	-	-	-
7	മുഹമ്മദ്	-	-	-	-	-	-	-	-	-	-	-	-

Blank area for additional notes or signatures.

ရာသီခွင်ပြ ဗြဟ္မဒိန် သုံးသပ်ချက်နှင့်ရလဒ်များ

ထီးဖိုးဒိုင်း (ကရင်)

ရာဘာအစေးဦးခြင်း = ဝါခေါင်လ မှ စတင်၍ တန်ခူးလအထိ ရာဘာ
အစေးဦးကြသည်။

လယ်ယာလုပ်ငန်း = ဒုယုန်လမှစတင်ပြီးဝါခေါင်လအထိ လယ်ထွန်း
ပျိုးနှုတ်၊ ကောက်စိုက် ကြသည်။ တန်ဆောင်မုန်းလတွင်ရိုက်သိမ်း
ပြီးကြသည်။

ဖက်ကောက်ချိန် = သီတင်းကျွတ်လ မှ တန်ခူးလအထိ ဖက်ကောက်၊
ဖက်ထိုး ကြသည်။

ပွဲတော် = တန်ခူးလ၊ ဝါခေါင်လ၊ သီတင်းကျွတ်၊ တန်ဆောင်မုန်း
နှင့်တပေါင်းလတွင် ပွဲတော်ရက်ကြီးများရှိပြီး ကျန်လ များတွင်
အခါအားလျော်စွာကျင်းပကြသည်။

ဝင်ငွေ = ကော်သလင်းလ မှ ဝါခေါင်လ အထိ
ဝင်ငွေကောင်း ဘောလများ ဖြစ်ကြသည်။

၃၃-၉-၂၀၁၇

ပဋိပက္ခအိမ်

ထိန်းမြတ်စွာ (ကဏ္ဍ)

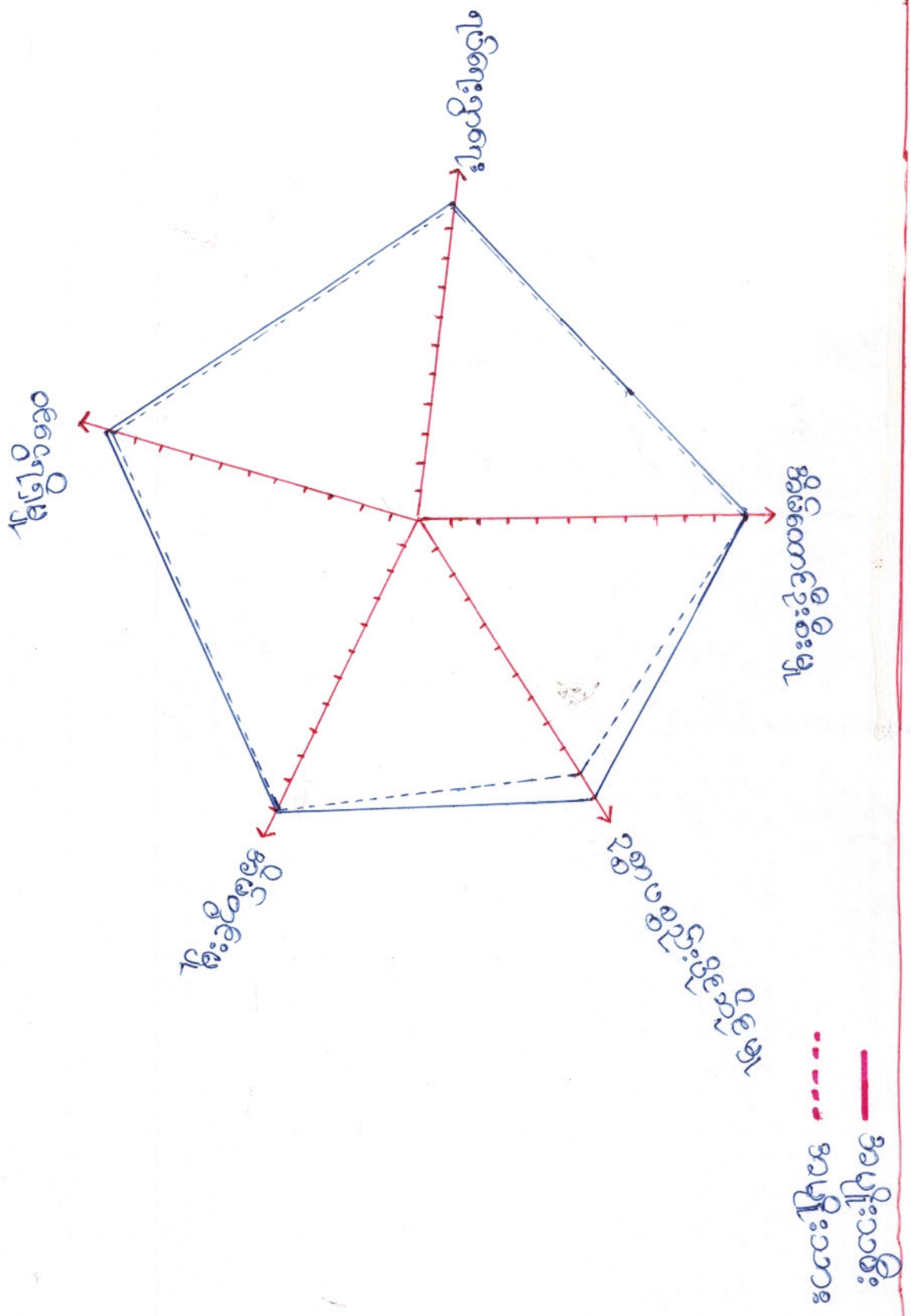

ပင့်ကူအိမ်ထွန်ယက်သုံးသပ်ချက်နှင့် ရလဒ်များ

အမျိုးသားနှင့် အမျိုးသမီး တန်းတူညီမျှမှုရှိမရှိသိရှိ

နိုင်ရန်အတွက် အဆင့် (၅) ဆင့်ဖြင့် သတ်မှတ်၍ လေ့လာမှုများ ပြုလုပ်
ခဲ့ပါသည်။

ပစ္စည်းဥစ္စာပိုင်ဆိုင်မှု။ ။ အမျိုးသမီးများသည် အမျိုးသား

ထက် ပစ္စည်းဥစ္စာပိုင်ဆိုင်မှုများသည်။ ။

အိမ်ထောင်ဦးစီးမှု၊ အိမ်တွင်းမှု၊ ဝင်ငွေရှာဖွေ ရရှိမှုနှင့်

ရပ်ရေးရှာရေး ပူးပေါင်းလုပ်ဆောင်တွင် အမျိုးသား၊ အမျိုးသမီး

တန်းတူစွာ တည်ရှိပါသည်။ ။ ထို့ကြောင့် စည်းလုံးညီညွတ်သော

ရွာဖြစ်ကြောင်းကို ရလဒ်တစ်ခုအဖြစ်တွေ့ရှိရပါသည်။ ။

ထီးဖြိုးခိုင်း (ကရင်)

ဖင်းခိုင်ယာဂရမ်သုံးသပ်ချက်နှင့်ရလဒ်များ

ထီးဖိုးခိုင်း (ကရင်)

ထီးဖိုးခိုင်း (ကရင်) ကျေးဇူးအတွင်းရှိ အဖွဲ့ အစည်း များမှာ

ကျေးဇူးအုပ်ချုပ်ရေး အဖွဲ့ ၊ ကျောင်းကော်မတီ အဖွဲ့ ၊ ဂေါပက အဖွဲ့ ၊ အမျိုးသမီး

ရေးရာ (K.Y.O) ကရင်လူ့ယဉ်အစည်း အစည်းတို့ဖြစ်သည်။ ကျေးဇူး အုပ်ချုပ်ရေး

အဖွဲ့တွင် ကျေးဇူးအုပ်ချုပ်ရေးမှူးမှ ဦးဆောင်၍ ကျေးဇူးအဖွဲ့ဖြိုးရေး ၊

ယဉ်ရေး ၊ ကျန်းမာရေး ၊ ရပ်ရေးဈေးနှင့် ယူမှုရေးလုပ်ငန်းများကိုကျေး

ဇူးလူထု နှင့် ပူးပေါင်းတိုင်ပင်၍ လုပ်ဆောင် ကြသည်။

ကျေးဇူးပြင်ပတွင် K.N.U ကရင်အမျိုးသားအစည်း

အစိုး ၊ D.K.B.A ယခု B.G.F နှင့် နိုင်ငံထော်အစိုးရနှင့် ကျေး

ဇူးလူထုတို့ ပူးပေါင်းကာ ကျေးဇူးတွင် လိုအပ်နေသော ဖွံ့ဖြိုးတိုးတတ်

ရေး နှင့် အခြားသော အခန်းကဏ္ဍပေါင်းစုံတွင် ပူးပေါင်းလုပ်ဆောင်ကြ

သည်။

ဥစ္စာနေ ကြွယ်ဝမှုပြဇယား

ထီးဖိုးခိုင်း(ကရင်)

စဉ်	အုပ်စု	ပိုင်ဆိုင်မှု	အိမ်ထောင် စု
၁။	ပြေလည်သာ အုပ်စု	လယ်(၅)ဧကအထက်၊ ကုန်(၅)ဧကအထက်၊ ဆိုင်ကပ်၍၊ အုပ်ညှပ်တိုက်	၂၇
၂။	အလယ်အလတ် အုပ်စု	သစ်အိမ်၊ လယ်(၃)ဧကအထက်၊ ကုန်(၅)ဧကအထက်၊ ဆိုင်ကပ်၊ စက်ဘီး	၄၁
၃။	မပြေလည်သာ အုပ်စု	သစ်တိုင်ပုံး၊ နေ့လုပ်နေ့စား၊ ကြံ့ရာကျမန်း	၂၁
			စုစုပေါင်း ၈၉

သုံးသပ်ချက်များ

ကျေးဇူးတင်၍ ဥစ္စာနေ ပိုင်ဆိုင်မှုကို သတ်မှတ်ခြင်းအားဖြင့် ထီးဖိုးခိုင်း(ကရင်) ကျေးဇူးတင်ပြေသာ အိမ်ထောင်စု၊ အလယ်အလတ်အိမ်ထောင်စု၊ အခါမပြေသာ အိမ်ထောင်စုများကို သိရှိနိုင်ပါသည်။

ကျေးဇူးတင်၍ လူထုများ၏ ပိုင်ဆိုင်မှုနှင့် အသုံးပြုမှုများကို လည်း သိရှိနိုင်ပါသည်။ ကျေးဇူးတင်၍ ဣသု/ဘားများ၏ စီးပွားရေးအခြေအနေများကိုလည်း သိရှိနိုင်ပါသည်။ ကျေးဇူးတင်၍ ထိုငွေအခြေအနေ အလုပ်အကိုင်အခြေအနေနှင့် အဓိကအသုံးချသော အရင်းအမြစ်များကိုလည်း သိရှိရပါသည်။

ပြဿနာသစ် အကျိုးဆက်နှင့်ရှုထောင့်

မိမိပိုမို (ကရင်)

စဉ်	အကြောင်းအရာ	စဉ်	အခက်အခဲ
၁။	ရေမြှုပ်ခြင်း	၁။	ဘူးဟောရခက်ခဲ
၂။	ချိုင့်ခွက်ဖြစ်ခြင်း	၂။	ရေမြှုပ်ခြင်းမရှိခြင်းခက်ခဲ
၃။	မိုးတိုင်းချိန်စမ်းပျက်ခြင်း	၃။	ဗွတ်ထခြင်းအခက်အခဲ
၄။	ထောက်ပံ့ကြေးမယုံလောက်	၄။	ရန်ပုံငွေမရှိခြင်းခက်ခဲ
၅။	ကလေးကျောင်းဘူးဟောရခက်ခဲ	၅။	အချိန်နှောင့်နှေးခြင်းခက်ခဲ

ပြေရှင်းနည်း

(က) စာတိုင်းတွင်ကရင်လမ်းပြဇယားရမည်။

(ခ) ရန်ပုံငွေရဟောရမည်။

(ဂ) ထောက်ပံ့ကြေးရရှိရမည်။

ကော်မတီဝင်များရွေးငြယ်ခြင်းနှင့်ကျေးရွာဖွံ့ဖြိုးရေးအစီအစဉ်ဆောင်ရွက်မှုမှတ်တမ်းခါတ်ပုံများ

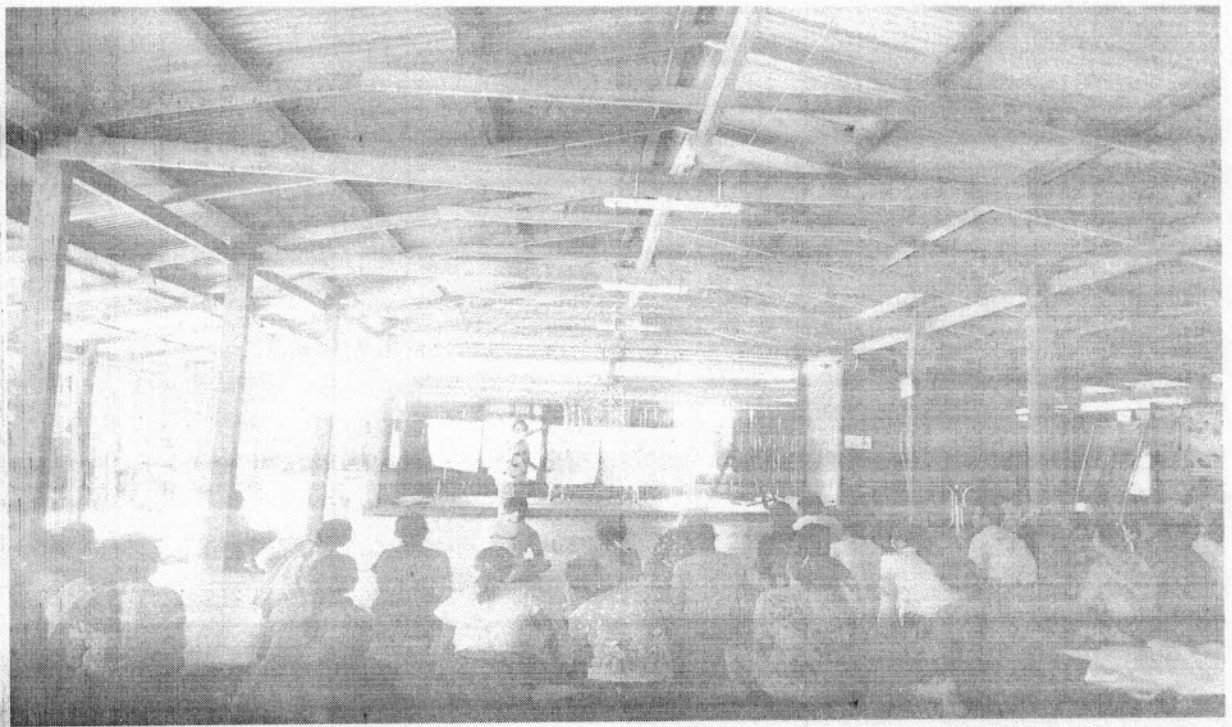
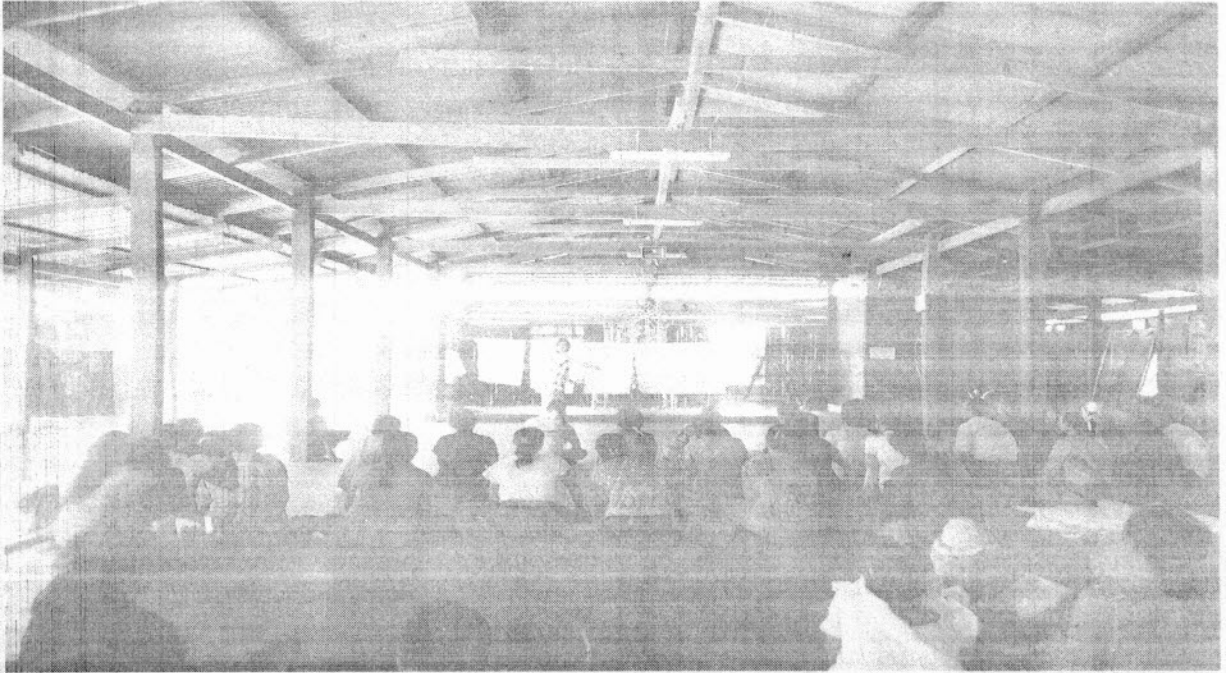

ပုံစံ - ၈ - ၁ ကျေးရွာအခြေခံအချက်အလက်များ (Form PC 1)

လမ်းညွှန်ချက်။ ကျေးရွာတစ်ရွာသို့ ပထမဆုံးမိတ်ဆက်ခရီး သွားရောက်သောအခါ လူထုစည်းရုံးရေးမှူးသည် ကျေးရွာ ခေါင်းဆောင်များအား ကျေးရွာအချက်အလက်များကို မေတ္တာရပ်ခံ၍ တောင်းခံရသည်။ ဤအချက်အလက်များကို စီမံကိန်း မိတ်ဆက်အစည်းဝေးမတိုင်မီတောင်းခံရမည်။ စီမံကိန်းမိတ်ဆက်အစည်းဝေးတွင် လူထုစည်းရုံးရေးမှူးသည် ဤအချက်အလက် များအား စစ်ဆေးပြီး မှန်ကန်အောင်ပြုလုပ်ရမည်။ ပြီးနောက်တွင် လူထုစည်းရုံးရေးမှူးမှ သတင်းအချက်အလက်ထံသို့ Tablets မှ တဆင့် ဖြည့်သွင်းရမည်။

ကျေးရွာခေါင်းဆောင် အမည် ဒိုးသက်ဒိုင်	ကျေးရွာခေါင်းဆောင်၏ ဖုန်းနံပါတ် ၀၉၇၇၇၄၇၄၈၃၇	လူထုစည်းရုံးရေးမှူး၏ အမည် စမင်စေပျိုးစတင်
ပြည်နယ်တိုင်းဒေသကြီး ကရင်	မြို့နယ် ဣန္ဒြေဆိပ်ကြီး	ကျေးရွာအုပ်စု တံခွန်စိုင့်
		ကျေးရွာ အိမ်ဒိုင် (ကရင်)

ကား လူဦးရေ

လူမျိုးစု	အိမ်ထောင်စုအရေအတွက်	ကိုးကွယ်သည့်ဘာသာ	အိမ်ထောင်စုအရေအတွက်
လူမျိုးစု (၁) --- မွန် ---	၁၃	ဘာသာ (၁) --- ဗုဒ္ဓ ---	၁၃
လူမျိုးစု (၂) --- ကရင် ---	၇၆	ဘာသာ (၂) --- ဗုဒ္ဓ ---	၇၆
လူမျိုးစု (၃) -----		ဘာသာ (၃) -----	
လူမျိုးစုရော -----		ဘာသာရော -----	
အခြား			
	အရေအတွက်		
မသန်စွမ်းသူများ	၇		
သက်ကြီးရွယ်အိုများ (၆၅ နှစ် နှင့် အထက်)	၂၅		
စစ်ဘေးရှောင်			

	အမျိုးသား (အရေအတွက်)	အမျိုးသမီး (အရေအတွက်)
လူဦးရေ	၂၇၁	၂၆၂
လူမျိုးစု (၁) --- မွန် ---	၄၆	၄၀
လူမျိုးစု (၂) --- ကရင် ---	၂၂၅	၂၂၂
လူမျိုးစု (၃) -----		
အခြား		
အိမ်ထောင်ဦးစီး	၁၀ / ၆၂	၃ / ၁၄

ခြောက်သွေ့ရာသီတွင်ကြာချိန်----- ထော်လာဂျီ/မော်တော်ဆိုင်ကယ်/ခြေလျင်/လား/မော်တော်ဘုတ်/
အခြား-----

မိုးရာသီတွင်ကြာချိန်----- ထော်လာဂျီ/မော်တော်ဆိုင်ကယ်/ခြေလျင်/လား/မော်တော်ဘုတ်/
အခြား-----

(ဆ) ပတ်ဝန်းကျင်ဆိုင်ရာ သဘာပဘေးအန္တရာယ်

ဤကျေးရွာတွင် ရေကြီးခြင်းကဲ့သို့ သဘာပဘေးအန္တရာယ်ကျရောက်ဖူးခြင်း ရှိပါသလား။

မရှိပါ ရှိပါသည် ရှိလျှင်ဖော်ပြပါ-----

(ဇ) ကျေးရွာတွင် ဖွဲ့စည်းထားသော အဖွဲ့အစည်းများ

လူထုဗဟိုပြုစီမံကိန်းမတိုင်မီ ဤကျေးရွာတွင် ကျေးရွာဖွံ့ဖြိုးရေးအတွက် အစိုးရ (သို့) ရွာသားများကိုယ်တိုင်(သို့) စီမံကိန်းတစ်ခုခုမှ ဖွဲ့စည်းထားသည့် အဖွဲ့အစည်းများရှိပါသလား။

(၁) -----

(၂) -----

(ဈ) အထွေထွေအုပ်ချုပ်ရေး ဦးစီးဌာန (GAD) မှ မှတ်တမ်းတင်ထားခြင်း

ဤကျေးရွာသည် အထွေထွေအုပ်ချုပ်ရေး ဦးစီးဌာန (GAD) မှ မှတ်တမ်းတင်ထားမှု ရှိပါသလား။

မရှိပါ ရှိပါသည်

ကျေးရွာခေါင်းဆောင်

အမည် - ဦးသက်ဦး

လက်မှတ်



နေ့စွဲ - ၂၂.၆.၂၀၁၇

လူထုစည်းရုံးရေးမှူး

အမည် - ဖောင်စေပျိုးကာင်

လက်မှတ်



နေ့စွဲ - ၂၂.၆.၂၀၁၇



ပုံစံ- ၈-၃ ကျေးရွာဖွံ့ဖြိုးရေး ဦးစားပေးအစီအစဉ် (Form PC 3)

လမ်းညွှန်ချက်၊ အဆင့်(၃)ကျေးရွာမှော်မှန်းချက်အစည်းအဝေးပြီးဆုံးသောအခါကျေးရွာစီမံကိန်း အထောက်အကူပြုကော်မတီသည် လူထုစည်းရုံးရေးမှူးအကူအညီဖြင့် ဤပုံစံကိုပြည့်စုံအောင် ဖြည့်သွင်းရမည်။

လူထုစည်းရုံးရေးမှူး/ဝန်ထမ်း အမည် **မောင်စေ မျိုး စကင်**

နေ့စွဲ **၂၃.၆.၂၀၁၇** စက်ဝန်းအား အမှတ်ခြစ်ပါ (✓) စက်ဝန်း(၁)
 စက်ဝန်း(၂) စက်ဝန်း(၃) စက်ဝန်း(၄)

ပြည်နယ်/တိုင်း **ကရင်** ငြိနယ် **ကြာနင်းသစ်မြို့** ကျေးရွာအုပ်စု **တံခွန်စိုင်း** ကျေးရွာ **ဆီးဖျားစိုင်းကရင်**

က။ အခက်အခဲအတားအဆီးများအားဆွေးနွေးခြင်း - ယခုလက်ရှိအခြေအနေတွင်ဤကျေးရွာဖွံ့ဖြိုးတိုးတက်ရေးအတွက် အဓိကအခက်အခဲအတားအဆီးများသည် မည်သည်များဖြစ်ပါသနည်း။ (အမျိုးသား/သမီး အနည်းဆုံးအခက်အခဲ ၅ ခုစီဖော်ပြပါ)

အမျိုးသား အဖွဲ့မှတင်ပြသောအခက်အခဲအတားအဆီးများ		အမျိုးသမီး အဖွဲ့မှတင်ပြသောအခက်အခဲအတားအဆီးများ	
၁	ကျေးရွာတွင်းလမ်းမဖွဲ့စားသည်အခက်အခဲ	၁	ရွာတွင်းလမ်း
၂	ကျောင်းခြံစည်းစိမ်	၂	ဆေးပေးခန်း
၃	တံတား ယာ ၇ စင်း	၃	ကျောင်းခြံစည်းစိမ်
၄	အကြံပြုလိုက်	၄	တံတား ယာ ၇ စင်း
၅	ခိုက် ပျိုး ရေး စာအုပ်စက်ပစ္စည်း ဖန်တီးရန်	၅	ကျေးရွာဖွံ့ဖြိုးရေး

ခ။ မှော်မှန်းခြင်း- နောင်လာမည့် (၅)နှစ် အတွင်း ကျေးရွာဖွံ့ဖြိုးရေး မှော်မှန်းလျာထားချက်များအား တင်ပြပါ။

အမျိုးသားအဖွဲ့မှတင်ပြသောမှော်မှန်းချက်များ		အမျိုးသမီးအဖွဲ့မှတင်ပြသောမှော်မှန်းချက်များ	
၁	အားလုံးလမ်းပန်းဖွဲ့စည်းပေးရန်၊ အထူးသဖြင့် ကရင်မြို့နယ်အတွင်း	၁	ရွာတွင်းလမ်းသည် အဆင်ပြေချောမွေ့စွာ အားလုံးလမ်းပန်းဖွဲ့စည်းပေးရန်
၂	ကျောင်းခြံစည်းစိမ်၊ ဆေးပေးခန်း၊ အထူးသဖြင့် ကရင်မြို့နယ်အတွင်း	၂	ဆေးပေးခန်းနှင့် မြေညီညွတ်စွာ ကျေးရွာကျန်းမာရေး ဖြစ်ပွားလာရမည်
၃	တံတားကောင်းမွန်လာစေရန်၊ အထူးသဖြင့် နယ်လမ်းပေါ်တွင်	၃	ကျောင်းခြံစည်းစိမ်၊ ဆေးပေးခန်း၊ အထူးသဖြင့် မြို့နယ်အတွင်း
၄	စာအုပ်စက်ပစ္စည်း ဖန်တီးရန်	၄	တံတားကောင်းမွန်စွာ အားလုံးလမ်းပန်းဖွဲ့စည်းပေးရန်
၅	ခိုက် ပျိုး ရေး စာအုပ်စက်ပစ္စည်း ဖန်တီးရန်	၅	စာအုပ်စက်ပစ္စည်း ဖန်တီးပေးရန်



လူထုဗဟိုပြု စီမံကိန်း၊ စီမံကိန်းလက်စွဲ အပိုင်း - (၃) -

၈။ လူထုစီမံကိန်း၏ လာမည့် (၃) နှစ်အတွက် အကျုံးဝင်သော ဦးစားပေး ဖွံ့ဖြိုးတိုးတက်မှု လုပ်ငန်း အစီအစဉ်များအားဖော်ပြပါ။

အဆင့်	ကျေးရွာအတွက် ဦးစားပေး ဖွံ့ဖြိုးတိုးတက်မှု လုပ်ငန်းစဉ်များ	အဆိုပြုသူ (အမျိုးသားများ/ အမျိုးသမီးများ/ အမျိုးသား + အမျိုးသမီး)	ခန့်မှန်းကုန်ကျ စရိတ်	အကျိုးခံစားခွင့်ရှိသူ ခန့်မှန်းခြေအရေအတွက်
၁	လမ်းထွက်ကုန်	၈ + ၆	15000000	
၂	ကျွန်းခြံအညှိ စိုက်	၈ + ၆	15090000	
၃	စားစင်ကျွန်း	၈ + ၆	22000000	
၄				
၅				

၉။ လူထုစီမံကိန်း၏ လာမည့် (၃) နှစ်အတွက် အကျုံးဝင်သော ဦးစားပေး ဖွံ့ဖြိုးတိုးတက်မှု လုပ်ငန်း အစီအစဉ်များအားဖော်ပြပါ။

အဆင့်	ကျေးရွာအတွက် ဦးစားပေး ဖွံ့ဖြိုးတိုးတက်မှု လုပ်ငန်းစဉ်များ	အဆိုပြုသူ (အမျိုးသားများ/ အမျိုးသမီးများ/ အမျိုးသား + အမျိုးသမီး)	အခန်းကဏ္ဍ
၁	စိုက်ပျိုးရေး ဓက်ပစ္စည်း		
၂			
၃			
၄			
၅			

ဥက္ကဋ္ဌ၊ ကျေးရွာစီမံကိန်းအထောက်အကူပြုကော်မတီမှအတည်ပြုသည်။

အမည် ဒေါ်အေးအောင် လက်မှတ် [Signature] နေ့စွဲ ၂၃.၆.၂၀၂၃



ပုံစံ - ၀-၂ - စီမံကိန်းစက်ဝန်းအချိန်ဇယား (PC 2)

လမ်းညွှန်ချက်၊ ကျေးရွာအုပ်စုအတွက် ကြိုတင်ချုပ်ချယ်ခြင်းရပ်စဲရေး၊ လက်ထောက်ကူညီပညာရေးအဖွဲ့များမှ စီမံကိန်းစက်ဝန်းအချိန်ဇယားတင်ပြခြင်း

စီမံကိန်းစက်ဝန်းအချိန်ဇယားတင်ပြခြင်းစီမံခန့်ခွဲရေးဌာန

စည်ရုံးမှ/ဝန်ထမ်း အမည် **ဟေမာဖျါမောင်**

စက်ဝန်းအား အမှတ်ကြိုက်ပါ စက်ဝန်း(၁) စက်ဝန်း(၂) စက်ဝန်း(၃)

နေ့စွဲ **၂၀၂၁.၀၉.၁၇** ပြည်နယ်/တိုင်း **ကရင်** မြို့နယ် **အာဟင်္ဂါ** မြို့နယ် **အာဟင်္ဂါ** ကျေးရွာအုပ်စု **အာဟင်္ဂါ** ကျေးရွာ **အာဟင်္ဂါ**

စီမံကိန်းစက်ဝန်းအချိန်ဇယားအမျိုးအမည်	နေ့စွဲ		အစည်းအဝေးအတွက် တက်ရောက်သူအရေအတွက်				လူမျိုးစုတက်ရောက်သူ အရေအတွက်နှင့် လူမျိုးစုအမည်
	စတင်သည့်နေ့	ပြီးဆုံးသည့်နေ့	အမျိုးသားအရေအတွက်	အမျိုးသမီးအရေအတွက်	အိမ်ထောင်စုအရေအတွက်	စုစုပေါင်း	
၁။ ကျေးရွာစီမံကိန်း မိတ်ဆက်အစည်းအဝေး	၂၀.၇.၁၇	၂၀.၇.၁၇	၂၃	၄၆	၇၂	၁၁၆	၇၂
၂။ ကျေးရွာဖွံ့ဖြိုးရေး စီမံချက်ရေးဆွဲခြင်းအစည်းအဝေး	၂၀.၇.၁၇	၂၀.၇.၁၇	၂၃	၄၆	၇၂	၁၁၆	၇၂
၃။ ကျေးရွာအုပ်စု လုပ်ငန်းဆောင်ရွက်ချက်များအစည်းအဝေး							
၄။ မြို့နယ်အဆင့်စီမံကိန်းရေးဆွဲရေးနှင့်အကောင်အထည်ဖော်ရေးအစည်းအဝေး			မလို	မလို	မလို		မလို
၅။ မြို့နယ်စီမံကိန်းရေးဆွဲရေးနှင့်အကောင်အထည်ဖော်ရေးအစည်းအဝေး							
၆။ စီမံကိန်းလုပ်ငန်းဆောင်ရွက်ရေးဆွဲခြင်းအစည်းအဝေး							

ပထမ၊ ဒုတိယ အကြိမ်ကျေးဇူးတောင်းပေးခြင်း
ကျေးဇူးစီမံချက်ရေးဆွဲခြင်းအစဉ်အစားပျက်စီး
လူထုပဟိုပြုစီမံကိန်း (တတိယနှစ်)

ကျေးဇူး = လီးဖိုးခိုင်း (ဂရင်)

အုပ်စု = တံခွန်တိုင်

မြို့နယ် = ကြာအင်းဆိပ်ကြီး

ပြည်နယ် = ဂရင်

ရက်စွဲ = ၂၂.၉.၂၀၁၇

တက်ရောက်သူဦးရေ . အမျိုးသား ၃၇ / အမျိုးသမီး ၄၄ = ၈၁ စောက်

ဆွေးနွေးသည့်အကြောင်းအရာများ

- ၁။ ကျေးဇူးအုပ်ချုပ်ရေးမှူးမှ အဖွဲ့အများစုကားပြောကြားခြင်း၊ ဝန်ထမ်းများမိတ်ဆက်ခြင်း
စီမံကိန်း၏ရည်ရွယ်ချက်ရှင်းလင်းခြင်းနှင့်စီမံကိန်းအကြောင်းမိတ်ဆက်ခြင်း။
- ၂။ လူမှုဆန်းစစ်ခြင်း၏ရည်ရွယ်ချက်အားရှင်းပြပြီး ကျေးဇူးလူထုကိုအဖွဲ့ <၂> ဖွဲ့ခွဲကာ
PRA Tools များကိုဆွေးနွေးခြင်း
- ၃။ ကျေးဇူးလူထု အမျိုးသားနှင့်အမျိုးသမီး <၂> ဖွဲ့ခွဲပြီး၎င်းကိုအခက်အခဲနှင့် မျှော်မှန်းချက်များကိုဆွေးနွေးခြင်း။
- ၄။ ကျေးဇူး၏အခက်အခဲများကို ဦးစားပေးရွေးချယ် ပြဿနာသစ်ရှင်းဆွဲခြင်း။
- ၅။ ကျေးဇူး စောဒဂုန်ဝန်ထမ်းများ စိ/ထောက်စော်မတီများနှင့် အကြံပြုကိုယ်စားလှယ်များစီစစ်ခြင်း
- ၆။ ကျား / မ ရှေးစုနှင့် ဝေဖန်အကြံပြုတိုင်ကြားဖြေရှင်းရေး ဝန်ဆောင်မှုအကြောင်းဆွေးနွေးခြင်း။

ဆုံးဖြတ်ချက်များ

- ၁။ စီမံကိန်း၏ ရည်ရွယ်ချက်နှင့် စီမံကိန်းအကြောင်း မိတ်ဆက်ခြင်းကို ကျေးဇူးတင်ပူဇော်အား ရှင်းလင်း ခဲ့ပါသည်။ ။
- ၂။ ကျေးဇူးတင်ပူဇော်အား PRA Tools များကို အုပ်စု <၂> ဝင်၍ အဖွဲ့ပိုင် ဆွေးနွေးခဲ့ပါသည်။ ။
- ၃။ အမျိုးသား နှင့် အမျိုးသမီးအဖွဲ့၏ အခက်အခဲများကို ယူဆပူးပေါင်းဆွေးနွေး မှု များ ကို မှတ်တမ်းတင်ခဲ့ပါသည်။ ။
- ၄။ ကျေးဇူးတင်ပူဇော်အား အခက်အခဲများကို ပြဿနာဝင်ပေးဆွေးနွေးခဲ့ပါသည်။ ။
- ၅။ စေတနာ့ဝန်ထမ်းများ၊ ကော်မတီဝင်များနှင့် အကြံပြုကိုယ်စားလှယ်များ ဖြန့်ဝေခြင်း စီစဉ်ခဲ့ပါသည်။ ။
- ၆။ ကျား / မ ကျား နှင့် စေတနာ့ဝန်ထမ်းအဖွဲ့အစည်းများ အကြောင်း ကို ဆွေးနွေးခဲ့ပါသည်။ ။

 ဦးစေမိုးအောင်
 [ယူဆပူးပေါင်းဆွေးနွေးမှု]
 မှတ်တမ်းတင်သူ

နောက်ဆက်တွဲ(၄) ပြားနားသောအပိုင်းများအတွက် ဦးစားပေးဖွံ့ဖြိုးရေးလုပ်ငန်းစဉ် အနှစ်ချုပ်

မူရင်းသည်အား VPSC တွင်ထားရှိရပါမည်။အခြားဌာနများနှင့် ညှိနှိုင်းရန်အတွက် မိတ္တူအား TPIC သို့ပို့ရပါမည်။MIS data အနေဖြင့် သွင်းရန် မလိုအပ်ပါ။

	အဆင့်	လုပ်ငန်း	မည်သူဦးစားပေးလဲ	ကျေးဇူးရှာမှတာဝန်ခံသူ (သို့) အုပ်စု	ပြင်ပမှမည်သူ ထောက်ပံ့ မလဲ
အခြေခံအထောက်အကူ	၁	ကွန်ပျူတာအစနစ် (ခင်း)	<input checked="" type="checkbox"/> မ <input checked="" type="checkbox"/> ကျား	တံခွန်တိုင်း	၂၀၁၁
	၂		<input type="checkbox"/> မ <input type="checkbox"/> ကျား		
	၃		<input type="checkbox"/> မ <input type="checkbox"/> ကျား		
	၄		<input type="checkbox"/> မ <input type="checkbox"/> ကျား		
	၅		<input type="checkbox"/> မ <input type="checkbox"/> ကျား		
	၆		<input type="checkbox"/> မ <input type="checkbox"/> ကျား		
အသံကားမွေးထုတ်ကျေးဇူး/ စိတ်ပါစေရ	၁		<input type="checkbox"/> မ <input type="checkbox"/> ကျား		
	၂		<input type="checkbox"/> မ <input type="checkbox"/> ကျား		
	၃		<input type="checkbox"/> မ <input type="checkbox"/> ကျား		
	၄		<input type="checkbox"/> မ <input type="checkbox"/> ကျား		
	၅		<input type="checkbox"/> မ <input type="checkbox"/> ကျား		
	၆		<input type="checkbox"/> မ <input type="checkbox"/> ကျား		
ကျန်းမာရေးနှင့် အာဟာရ	၁		<input type="checkbox"/> မ <input type="checkbox"/> ကျား		
	၂		<input type="checkbox"/> မ <input type="checkbox"/> ကျား		
	၃		<input type="checkbox"/> မ <input type="checkbox"/> ကျား		
	၄		<input type="checkbox"/> မ <input type="checkbox"/> ကျား		
	၅		<input type="checkbox"/> မ <input type="checkbox"/> ကျား		
	၆		<input type="checkbox"/> မ <input type="checkbox"/> ကျား		
ပညာရေး	၁	အခွင့်အရေးနှင့် ဆောင်ရွက်ရေး	<input checked="" type="checkbox"/> မ <input checked="" type="checkbox"/> ကျား	တံခွန်တိုင်း	၂၀၁၁
	၂	အခွင့်အရေးနှင့် ဆောင်ရွက်ရေး	<input type="checkbox"/> မ <input type="checkbox"/> ကျား	က	က
	၃	အခွင့်အရေးနှင့် ဆောင်ရွက်ရေး	<input type="checkbox"/> မ <input type="checkbox"/> ကျား		