

ပြည်ထောင်စုသမ္မတမြန်မာနိုင်ငံတော်အစိုးရ
စိုက်ပျိုးရေး၊ မွေးမြူရေးနှင့် ဆည်မြောင်းဝန်ကြီးဌာန
(ကျေးလက်ဒေသဖွံ့ဖြိုးတိုးတက်ရေးဦးစီးဌာန)

လူထုဗဟိုပြုစီမံကိန်း

National Community Driven Development Project

(NCDDP)

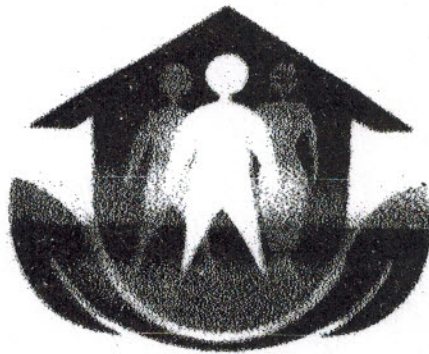

ကျေးရွာဖွံ့ဖြိုးရေးအစီအစဉ်

Village Development Plan (VDP)

(ကြာအင်းဆိပ်ကြီး)မြို့နယ်

၂၀၁၈-၂၀၁၈ (နတ်ဆောင်၊ နာလပင်) အုပ်စု (ဦးဖိုးစောဝေ) ကျေးရွာ

မာတိကာ

၁။ ဦးနယ်မြေပုံ

၂။ ကျေးရွာမြေပုံ (တည်နေရာ)

၃။ ဆိုင်ရာတွင်ပါဝင်သော ကျေးရွာများစာရင်း

၄။ ကျေးရွာအခြေခံအချက်အလက်များ (ကျေးရွာသမိုင်းကြောင်း)

၅။ လူထုပူးပေါင်းပါဝင်သော လှူဒါန်းစနစ်ခြင်းနှင့် ဆက်ခြစ်ခြင်းလုပ်ငန်းစဉ် (PSM/PRA) အကျဉ်းချုပ်ဖော်ပြချက်

၆။ ကျေးရွာပွဲ ဦးစေ့အစီအစဉ်အတွက် အသုံးပြုခဲ့သော PRA tools များနှင့် တစ်ခုချင်းစီအတွက် သုံးသပ်ချက်များ (အသုံးပြုခဲ့သော PRA tools တစ်ခုချင်းစီ၏ အမည်များရေးရန်)

၇။ ကော်မတီဝင်များရွေးချယ်ခြင်းနှင့် ကျေးရွာပွဲ ဦးစေ့အစီအစဉ်ဆောင်ရွက်မှုပတ်ဝန်းကျင်ဆိုင်ရာများ

(၂-ခု ထက်မများရ)

၈။ ကျေးရွာအချက်အလက် (ပုံစံ-၁)

၉။ စီမံကိန်းစက်ဝန်းအချိန်ဖော်ပြချက် (ပုံစံ-၂)

၁၀။ ကျေးရွာပွဲ ဦးစေ့စဉ်စားပေးအစီအစဉ် (ပုံစံ-၃)

၁၁။ အစည်းအဝေးမှတ်တမ်းများ

၁၂။ ကဏ္ဍအလိုက် ဦးစားပေးပွဲ ဦးစေ့လုပ်ငန်းစဉ်များ

ကြာအင်းဆိပ်ကြီးမြို့နယ်မြေပုံ



ရည်ညွှန်းချက်

- နိုင်ငံတော်နယ်နိမိတ်
- မြို့နယ်နယ်နိမိတ်
- မြို့နယ်ခွဲနယ်နိမိတ်
- မြို့
- ကော့ရွာအုပ်စု
- ကော့ရွာ
- ကားလမ်း
- ~~~~~ မီးရထားလမ်း
- သတ္တုတွင်း
- ✕ တံတား
- ▲ စေတီ

အိ.ဖို.မေဝေါကျေးရွာ
 ရပ်ရွား၊ နယ်

ရွေးချယ်ရေး ကုန်၊ နယ်စပ်

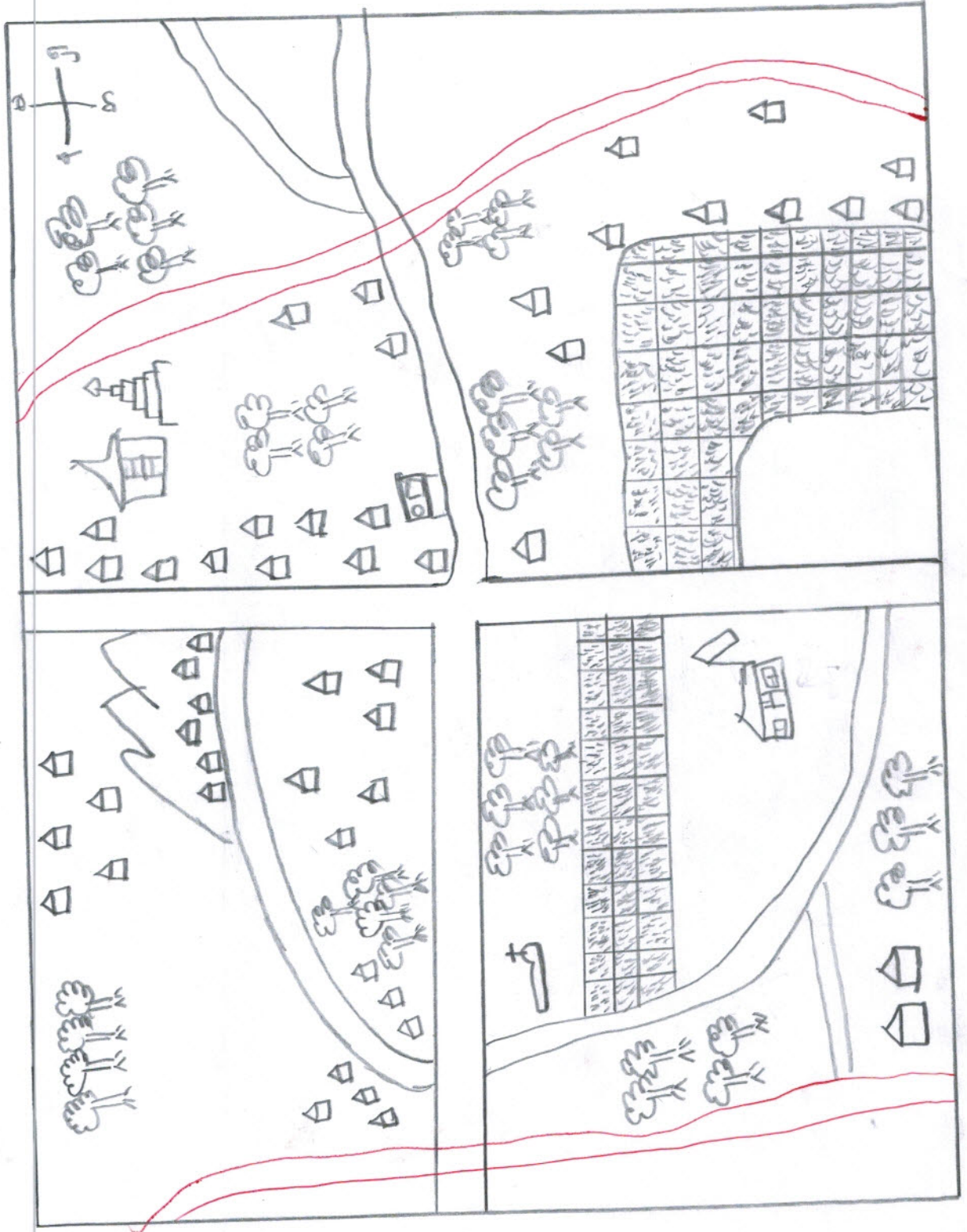

ကုန်

အိမ် =

ပုလဲ =

ရွာရွာ =

နယ် =

ရွာရွာ =

ရွာရွာ =

ရွာရွာရွာ =

ရွာရွာရွာ =

ရွာရွာ =

ရွာရွာ =

ရွာရွာ =

သီး ဖိုးလေတော်

နတ်ချောင်း ကလပတ်

လူများနှင့်အရင်းကမ္ဘာပြုပြင်ခြင်း

သုံးသပ်ချက်

လမ်းပန်းဆက်သွယ်ရေး။

။ ဂွာချင်းဆက်ပမ်းများ လျှပ်ပမ်းသာပြီဟောကြောင့် မိုး
တွင်းကာလတွင် ဂွာ၊ ဖွတ်ဝတ်ဝတ်ကြောင့် သွားရေးလာ
ရေးကလွန်ခက်ခဲ ယှဉ်သည်။ ဒေသထွက်ကုန် ဖြစ်သည့်
ဂွောက်သီး၊ သံပုရာသီး များကိုလည်း ချေးကွက်သို့ ကျွန်
မို့ပို့ ဦးခြင်း မပြုခဲ့ပါ။ ဆိုကြောင့် သီးဖိုးလေတော်
ဂွာချင်းဆက်ပမ်း များ ပြုပြင် ဖို့လိုက်ပါသည်။

ကျန်းမာရေး ။

။ ကျန်းမာရေးဆေးဓာတ်မြှုပ် ကတွက် ဆေးပေးခန်း၊ ယဉ်း
ဂြိုဟ် ။ ကျွမ်းကျင် ဆရာ၊ မ များလည်း မပြီဟောကြောင့်
ကျန်းမာရေး ဆေးဓာတ် မျှတတွက် ကဆက်ခံပြီဟော
ငြက်များထိုက် ဖြစ်ရေးကွဲ မှ တာဝန်ပေးကပ်ထားသည့်
ကျန်းမာရေး လုပ်သား ဇတွင်သာ ဆေးဝါးကုသခဲ့ပါ
သည်။

ဒုတိယတွင် ပါဝင်သောဂ္ဂများ

၁။ အလယ်ဂ္ဂ

၂။ တံတားဦး

၃။ မီးအုတ်

၄။ ကြိုးတန်း

၅။ ဆင်ထိုးကွင်း

၆။ သမင်လစ်

၇။ နတ်ချောင်းဖျား

၈။ **မီးဖို**၊ **လေဝေါ**

ကျေးဇူး အခြေခံအချက် အလက်များ

မီးဖို၊ လေဝေါကျေးဇူးသည် ကျင့်ပြည်နယ် ကြားကင်းဆိပ်ကြီးဖြစ်ပြီး နယ် နတ်ချောင်း အလယ် ကျေးဇူး အုတ်စုစု ဝင် ဂ္ဂတစ်ဂ္ဂ ဖြစ်သည်။ ကိစ္စ နေထိုင် သည့် ယူမျိုး မှာ ကျင့်ယူမျိုး ဖြစ်ပြီး ကိုးကွယ်သည် အာသာ မြား ယူ အာသာ ဖြစ်သည်။ ကိစ္စ အထက်မွှေးဝမ်းကြောင်း ဖုတ်လုံး မှာ ဥယျာဉ်ခြံ နှင့် နယ်သာလျှင်ကို လုပ်ကိုင်ကြသည်။ ကျေးဇူး၏ ယင်းပန်းဆက်ကွယ် အခြေအနေ မှာ မိုးတွင်းကာလတွင် အပျော်ခက်ခဲပါသည်။ ယခုအခါ နှင့် ပဏာမ ပြီး မူလတန်း ကျောင်းဆောင် ဝန်ဆောင်နှင့် ဆရာ၊ မေလည်း ပြုသည်။ ကျန်းမာ စောင့်ရှောက်မှု အတွက် ဆေးပေး၍ မရှိသောကြောင့် ကျွမ်းကျင် ဆရာ လျှောက် သောကြောင့် ကျန်းမာရေး စောင့်ရှောက် မှု အတွက် အပျော် ခက်ခဲ ပြုပါသည်။

လူထုပူးပေါင်းပါဝင်သော လူမှုဆန်းစစ်ခြင်း နှင့် အကဲဖြတ်ခြင်း

လုပ်ငန်းခွင် CPSEA/PMA အကျဉ်းချုပ်

စဉ်	အကြောင်းအရာ	ကုန် စုံ	ဦးတည်အုပ်စု	သက်ရောက်သူ			အဓိကဆွေးနွေးချက်များ
				ကျား	မ	ပေါင်း	
၁။	ကျေးဇူးတူ လူမှုရေးဖြန့်ဝေမှုအစီအစဉ် ဖြန့်ဝေမှု	Je. ၁၁. ၂၀၁၇	ဖြေလျှော်သော အုပ်စု အလယ်အလတ် အုပ်စု မဖြေလျှော်သော အုပ်စု	၂၀	၁၉	၃၉	အိမ်များ၊ အခြေခံအဆောက်အအုံများ၊ လမ်းပန်းဆက်သွယ်ရေး၊ လုပ်ငန်းများ၊ မြစ်ချောင်းများနှင့် တောထွက် များ
၂။	လူမှုစီးပွား အဆင့်မြှင့်တင်ခြင်း	Je. ၁၁. ၂၀၁၇	ဖြေလျှော်သော အုပ်စု အလယ်အလတ် အုပ်စု မဖြေလျှော်သော အုပ်စု	၂၀	၁၉	၃၉	ကျေးဇူးတူ လူမှု စီးပွားများ၊ အုပ်စုများ ခွဲခြားသတ်မှတ်ခြင်း၊ အထွက်အမြတ် ခံနိုင်ရည်များ၊ အဆင့်မြှင့်တင်ခြင်း၊ ကျေးဇူးတူ နှင့် အတူအမျိုးမျိုး သဘောတူသတ်မှတ်ခြင်း
၃။	ကုသိုလ်ရေးပြုပြင်မှု	Je. ၁၁. ၂၀၁၇	ဖြေလျှော်သော အုပ်စု အလယ်အလတ် အုပ်စု မဖြေလျှော်သော အုပ်စု	၂၀	၁၉	၃၉	ကုသိုလ်ရေး၊ ခိုက်ပျိုးသိမ်းခြင်း၊ ဝင်ရောက် ရွှေ့ပြောင်း၊ အလုပ်အကိုင်၊ သဘာဝဘေး မွေးမြူရေးလုပ်ငန်း၊ မြေထောက်၊ ကျွန်း၊ မာကျောအခြေအနေများ၊ သိရှိခြင်း
၄။	ပင့်ကူအိမ်ကုန်ထုတ်	Je. ၁၁. ၂၀၁၇	ဖြေလျှော်သော အုပ်စု အလယ်အလတ် အုပ်စု မဖြေလျှော်သော အုပ်စု	၂၀	၁၉	၃၉	အမျိုးသားနှင့် အမျိုးသမီးများ တန်းတူအဖွဲ့အစည်း၊ ရရှိမှုနှင့် မရရှိခြင်း၊ အကြောင်း၊ ဂုဏ်များ သိရှိခြင်း

စဉ်	အစွဲအငွေအရာ	၇၆၈	ဦးတည်အုပ်စု	စက်စက်ကရား			အဓိကဆွေးနွေးချက်များ
				ကျား	မ	ပေါင်း	
၅။	ကျား၊မ ကဏ္ဍ သုံးသပ်ခြင်း	၂၀၀၇.၁၁.၁၀	မြေလည်ဆာ အုပ်စု အလယ်အလတ် အုပ်စု မမြေလည်ဆာ အုပ်စု	၂၀	၄၉	၆၉	အမျိုးသား၊ အမျိုးသမီးများ၏ လိုအပ်ချက်အရ အခြေအနေအထား မညီညွတ်မှုကို ကျယ်ကျယ်ပြန့်ပြန့် ကိုင်စွဲဆောင်ရွက်ခြင်း။
၆။	အဖွဲ့အစည်း ချိတ်ဆက်မှု	၂၀၀၇.၁၁.၁၀	မြေလည်ဆာ အုပ်စု အလယ်အလတ် အုပ်စု မမြေလည်ဆာ အုပ်စု	၂၀	၄၉	၆၉	ကျေးဇူးတင်အားဖြင့် အဖွဲ့အစည်းများ သည့်မည့်သို့ ဆက်လက်လုပ်ငန်းများ ဆောင်ရွက် မည်သည့်အဖွဲ့အစည်းများက ချိတ်ဆက်လုပ်ကိုင်မှုကို ကိုယ်စားပြုခြင်း။
၇။	ပြဿနာအစီအစဉ်	၂၀၀၇.၁၁.၁၀	မြေလည်ဆာ အုပ်စု အလယ်အလတ် အုပ်စု မမြေလည်ဆာ အုပ်စု	၂၀	၄၉	၆၉	ဆွေးနွေးထားသော အခြေအနေအထား အစီအစဉ်များနှင့် အသက်မွေးဝမ်းကြောင်း လုပ်ငန်းများ၊ ပညာရေး၊ ကျန်းမာရေး၊ ခိုက်ပျိုးရေး၊ မွေးမြူရေးနှင့် လမ်းပန်း ဆက်သွယ်ရေး။
၈။	ကျေးဇူးတင် အားဖြင့် အစီ အစဉ်ပြုလုပ်	၂၀၀၇.၁၁.၁၀	မြေလည်ဆာ အုပ်စု အလယ်အလတ် အုပ်စု မမြေလည်ဆာ အုပ်စု	၂၀	၄၉	၆၉	အကျိုးပြုရေး၊ အကျိုးခံစားခွင့် အဓိကလိုအပ်ချက်များ အပေါ်မူတည် ၍ ဆုံးဖြတ်သည်။

ထီးဖိုးလှေတော်

နတ်ရွာစား အလယ်အုပ်စု

စနစ်ပုံစံ ပိုင်ဆိုင်မှုပြင်စာစာ:

စဉ်	အုပ်စု	ဥစ္စာအမျိုးအစား	အိမ်ထောင်စုအရေအတွက်
၁	မြေပေညစ်ဆေးအုပ်စု	သစ်ကိုင်၊ ခြံ၊ ယယ်၊ နွား၊ ကျွဲ	၂၂
၂	အလယ်အလတ်အုပ်စု	သစ်ဝါးစေ့ကိုင်၊ ခြံ၊ ကျွဲ၊ နွား	၂၅
၃	မမြေပေညစ်ဆေးအုပ်စု	ခြံ၊ တောင်ယာ၊ တဲကိုင်၊ ကျွဲ၊ နွား	၁၅၂
စုစုပေါင်း			၁၉၉

သုံးသပ်ချက်

ထီးဖိုးလှေတော် ကျေးရွာသည် အိမ်ထောင်စု ၁၉၉၀ ခန့်ရှိသည်။ ၎င်းတို့အနက် မြေပေညစ်ဆေး အုပ်စု ၂၂ ခန့်၊ အလယ်အလတ် အုပ်စု ၂၅ ခန့်၊ မမြေပေညစ်ဆေး အုပ်စု ၁၅၂ ခန့် ရှိသည်။ မြေပေညစ်ဆေး အုပ်စု ၂၂ ခန့်သည် မိသားစု ၂၂ ခန့်၊ အလယ်အလတ် အုပ်စု ၂၅ ခန့်သည် မိသားစု ၂၅ ခန့်၊ မမြေပေညစ်ဆေး အုပ်စု ၁၅၂ ခန့်သည် မိသားစု ၁၅၂ ခန့် ရှိသည်။ ထို့ကြောင့် မြေပေညစ်ဆေး အုပ်စု ၂၂ ခန့်၊ အလယ်အလတ် အုပ်စု ၂၅ ခန့်၊ မမြေပေညစ်ဆေး အုပ်စု ၁၅၂ ခန့် ရှိသည်။ ထို့ကြောင့် မြေပေညစ်ဆေး အုပ်စု ၂၂ ခန့်၊ အလယ်အလတ် အုပ်စု ၂၅ ခန့်၊ မမြေပေညစ်ဆေး အုပ်စု ၁၅၂ ခန့် ရှိသည်။

သစ်လက်ကျေး ၅၇
 နတ်ဘုရား အမည်

ရာသီခွင် ဖြူဖြူကုန် ဝေသာ

					တောင်ကုန်းရွာခြံ	ကျေးတောင်ရွာ	ပြတော်	အရှင်မာရ်	တင်ဆက်ရုံ	လမ်း အမည်
					>>	-	<		>	တန်ခိုး
								<		ကဆုန်
						>>		>>		ဒုယုန်
						>>	<	>>		ဝါဆို
						>>		>>		ဝါခေါင်
						<	<	>>		တော်သမား
						<	<	>>		သတင်းဈာန်
						<	<	>>		တန်ဆောင်မုန်း
								<	<	နှစ်တော်
							<	<	<	ဟောဆို
							<		<	ထမိုးတို့
					>>>				<	တပေါင်း

သို့ဆယ်ချက်

ထီးဖိုးစေ့ဝေါ် ကျေးရွာသည် အလုပ်အကိုင်အဖွဲ့ အလမ်းနည်း
ပါးသဖြင့်ထင်ရှေ့ချိမ့်မှာ အလွန် နည်းပါးပါသည်။ အဓိက အလုပ်အကိုင် မှာ ဥယျာ
ခြံဖြစ်သည့် ကွမ်းသီးခြံ၊ စကင်ယာလုပ်ငန်းနှင့် ရှေးစာခြံကိုယည်း အနည်းယတ်
လုပ်ကိုင် ဆေးဘောက်ကြသည်။ ကျန်းမာရေး ဆောင့်ရှောက်မှု အတွက် အဖြစ်များ
သည့် ရောဂါမှာ ဗွက်ဖွားရောဂါကို မျိုးစွင်း ကာလတွင် အဖြစ်များသည်။
ဘောက်ရေသုံးစေ့ အတွက် စွန့်ထုတ်တွင် ရေအလွန် ဂွားပါးသည့် အတွက်
ရေနှင့် မတ်သက်ဖြီး အခက်ခဲ ဖြစ်သည်။

Date 7.02.2018

ကျေးဇူး-စီးပို့ကေတဝါ

အုတ်စို - နတ်ရွာစားအလယ်

မင်းကူအိမ်ပြင်စာမေး

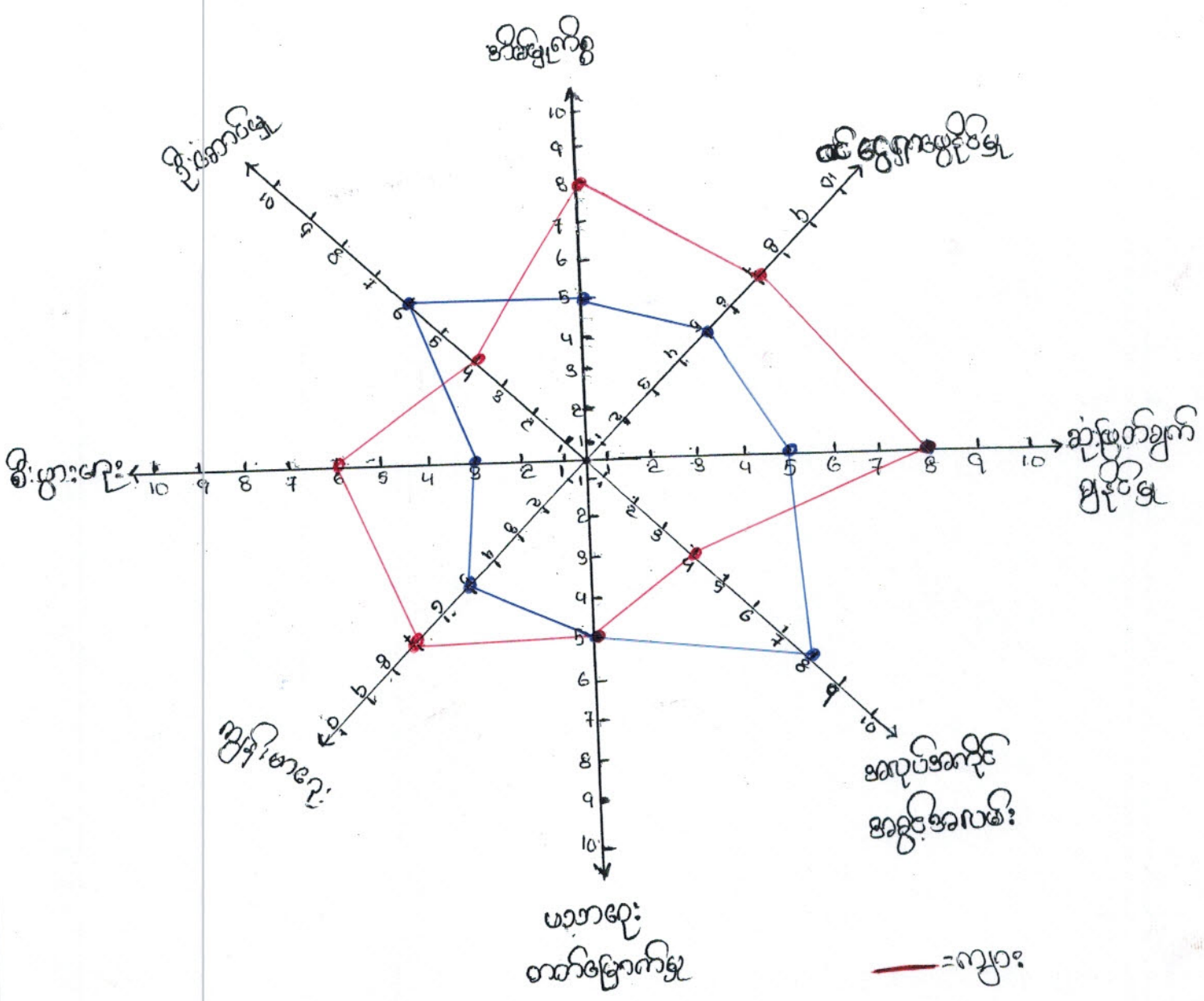

ဆုံးသတ်ချက်

အမျိုးသားနှင့် အမျိုးသမီး နှစ်ဦးစလုံးကို သိရှိရန် ကတွက် မင်းကူအိမ်
 မြို့ကျေးရွာရှိ အမျိုးသား၊ ဗျား၊ သူသည် အမျိုးသမီး၊ ဗျားထက် အထူးကိုင်ကစား ကလေးပိုမို
 ကောင်း သိရှိပါသည်။ ဆုံးဖြတ်ချက်ချရာတွင်လည်း အမျိုးသားကပို၍ စိတ်ဆက် ပို၍ စားနပ်
 အမျိုးသမီး၊ ဗျား၊ သူသည် အိမ်မှာ ကိုစွာတွင် ပိုအချိန်ပေး ၇၆ သာမက ၆၀ နှင့် ၇၆ နှင့် ၇၆ တွင်
 ဝေးလံ ပါဝင်မှု နည်း ကောင်း သို့၊ သိရှိပါသည်။

သီး: ဖိုးဇေယျဝေါ
နတ်ဆောင်: ကလဟ်

နဖွဲ့: ကခဉ်: ချိတ်ဆက်ဗွဲ့ဇယား

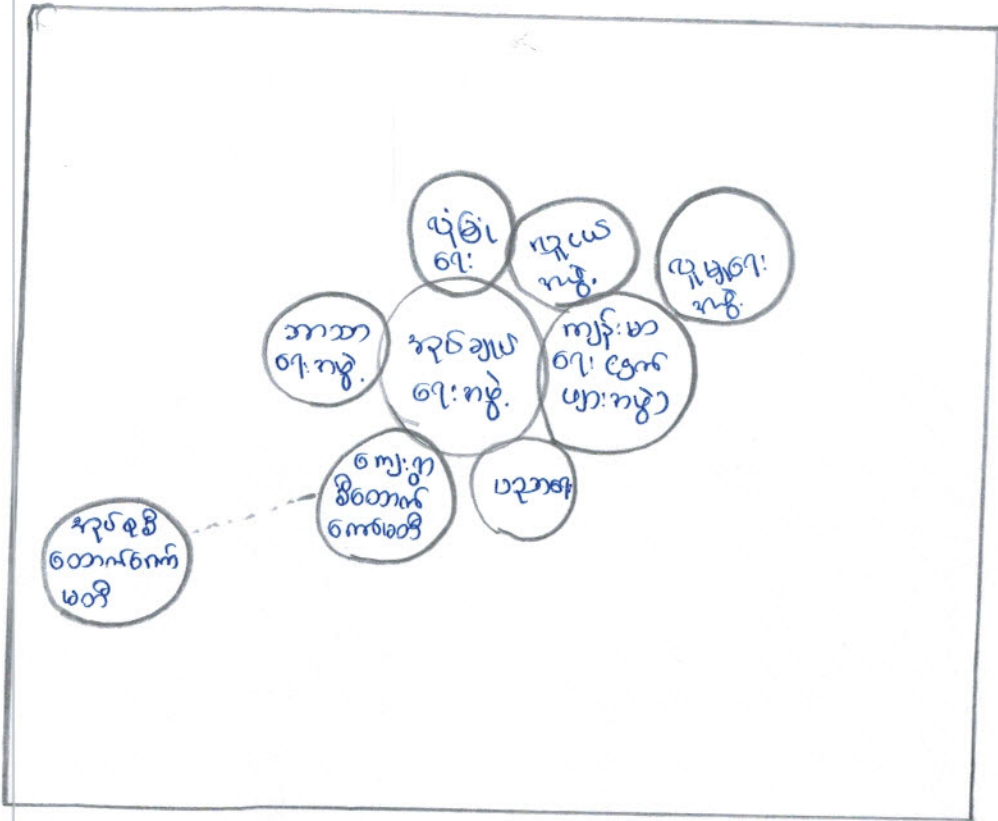

သုံးသပ်ချက်

ကျေးဇူးအတွင်း၌ နဖွဲ့: ကခဉ်: များ သည် တစ်ဖွဲ့ နှင့် တစ်ဖွဲ့ ချိတ်ဆက်ပြီး ကျေးဇူး ဖွဲ့ဖြိုးရေး လုပ်ငန်း၊ ကသာရေး လုပ်ငန်းကို ဆောင်ရွက်ကြသည်။ အထူးသဖြင့် ကျေးဇူး အုပ်ချုပ်ရေး နဖွဲ့: ဂုဏ်ထူးကြီး ဝိဇ္ဇာဝေဓာန်ကို ဆောင်ရွက်ကြသည်။ ကျေးဇူး ဝိမံလိန်: အထောက်အကူပြု နဖွဲ့: သည် ကျေးဇူး အုပ်ချုပ်ရေးကော်မတီနှင့် ချိတ်ဆက်ပြီး ဂုဏ်ထူး ဖွဲ့ဖြိုးရေးကို ဆောင်ရွက်သည်။ ကသာရေး နဖွဲ့: သည် ဂုဏ်ထူး အထူး ဖွဲ့ဖြိုးရေး ဝေဓာန်ကို ဆောင်ရွက်နိုင်ခဲ့သည်။

ထီးရိုးပေတော်
ဒုတိယကျောင်းအုပ်ချုပ်

ကျား၊မပိုင်ဆိုင်မှုသုံးသပ်ခြင်း

အကြောင်းအရာ	ပိုင်ဆိုင်မှု	အသုံးပြုမှု	ထိန်းချုပ်မှု	ဆုံးဖြတ်ချက်ချမှု
ထော်ဟာဂွီ	က၊မ	ကျား၊မ	က၊မ	ကျား၊မ
ဆိုင်ကယ်	က၊မ	က၊မ	က၊မ	က၊မ
ဆန်စက်	က၊မ	က၊မ	က၊မ	က၊မ
ခိမ်	က၊မ	က၊မ	က၊မ	က၊မ
ခြံ	က၊မ	က၊မ	က၊မ	က၊မ
ယာ	က၊မ	က၊မ	က၊မ	က၊မ
အုပ်ချုပ်ရေး	မ	မ	မ	မ

သုံးသပ်ချက်။

ကျား၊မ ပိုင်ဆိုင်မှု ပြုစုထားကို ကြည့်ခြင်းကား ဖွင့်
ကျေးဇူးတင် အမျိုးသမီး၊ အမျိုးသားများ အသုံးပြုသည့် ပစ္စည်း၊ ထိန်း
ချုပ်သူ၊ ဆုံးဖြတ်ချက်ချမှုသည် အမျိုးသမီးနှင့် အမျိုးသားနှစ်ဦး
အသုံးဖြစ်သည်။ အမျိုးသားက ပိုပြီး ထိန်းချုပ်မှု မရှိကြောင်း သုံးသပ်
ပါသည်။

ပြာနာသစ်ပင်

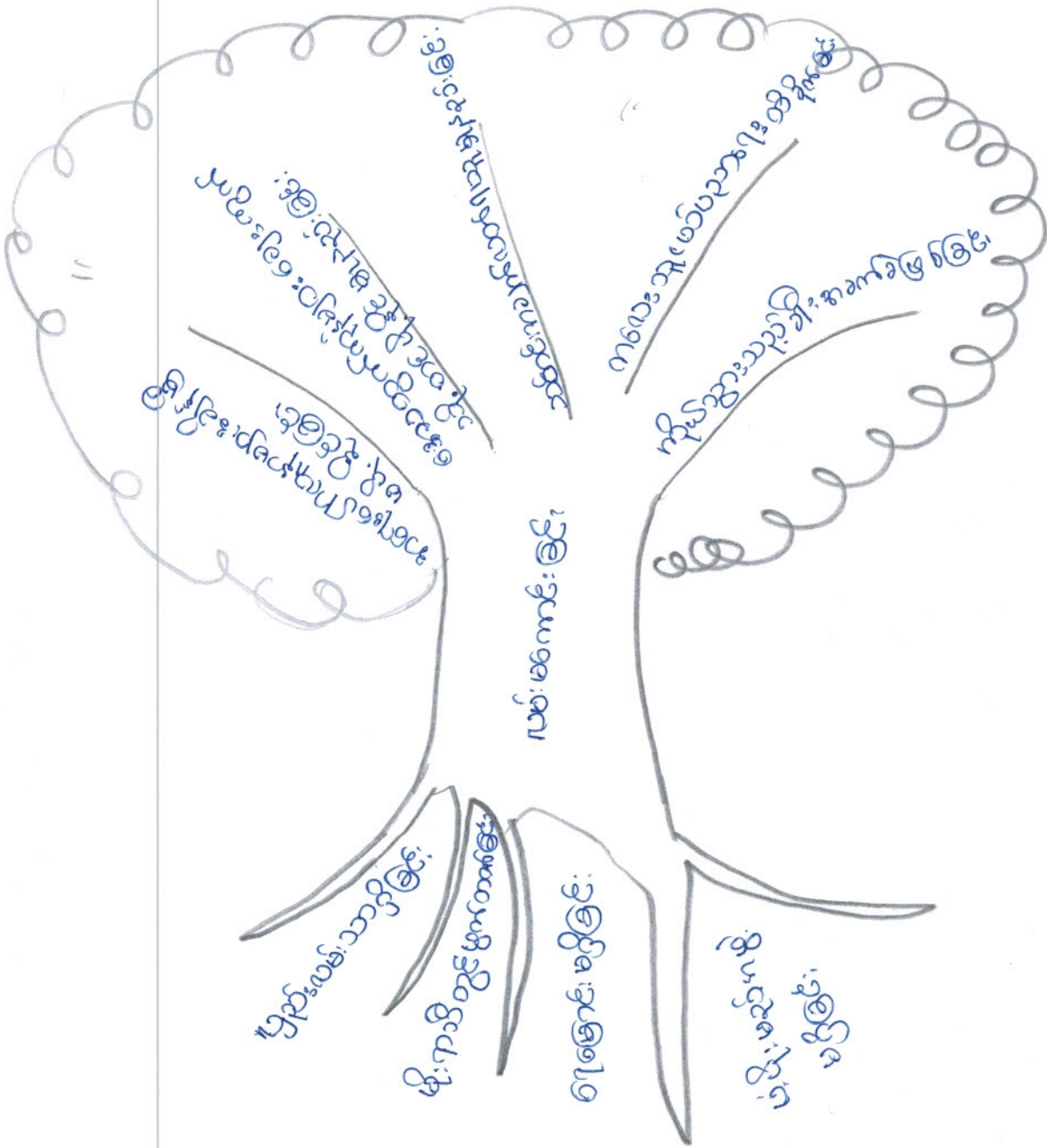

ထီးရိုးလေ့တော်

နှစ်ဆောင်း အလယ်

အကျိုးအဆက်နှင့် ဂုဏ်ဒီပွာ

စဉ်	အကြောင်းအရာ	စဉ်	အဆက်အသွယ်
၁	လမ်းမကောင်းခြင်း	၁	လမ်းမကောင်းအတွက် ပညာရေး၊ စီးပွားရေး၊ နယ်ပယ်ခြင်း
၂	လမ်းမကောင်းခြင်း		ကျန်းမာရေး၊ စောင့်ရှောက်မှု၊ အားနည်းခြင်း
၃	ရေမြောင်း၊ မြေခြင်း		စောင့်ရှောက်မှုနှင့် များစွာ၊ မကောင်းခြင်း

ပြေလျှော့ရေးနည်း

1. လမ်းပြုပြင်ခြင်း
2. ရေမြောင်း များတူးခြင်း
3. လမ်းမကောင်း တည်ဆောက်ခြင်း
4. ဆေးပေးခန်း တည်ဆောက်ခြင်း

ဒီးဇီးယေဂေါ်

နတ်ချောင်းကလယ်

၈.၅ - 29.11.2017.

စဉ်	အမည်	၇၇ တူး	အထက်	ပညာရေး နည်းစနစ်
1	မောင်ရွှေမောင်	ဒါ/ထောက် ဥက္ကဋ္ဌ	51	ဇေးတတ် ဖက်တတ်
2	နော်ဝါး ထွက်	ဒါ/ထောက် ဥက္ကဋ္ဌ	41	ဇေးတတ် ဖက်တတ်
3	နော်စိုးကိုမောင်	ဝယ်ယူရေး	35	မူလတန်း
4	မောင်ကြာကေး	ဝယ်ယူရေး	20	အလယ်တန်း
5	မောင်ဦးဦး	ဝယ်ယူရေး	23	မူလတန်း
6	ဦးတရုတ်	စောင့်ကြည့်ကြီးကြပ်ရေး	64	ဇေးတတ် ဖက်တတ်
7	နော်မိုးထူး	စောင့်ကြည့်ကြီးကြပ်ရေး	41	ဇေးတတ် ဖက်တတ်
8	မောင်ဒါးဝါး	စောင့်ကြည့်ကြီးကြပ်ရေး	23	မူလတန်း
9	ဦးစောမောင်	လည်ပတ်ထိန်းသိမ်းရေး	40	ဇေးတတ် ဖက်တတ်
10	ဒေါ်ပျံ	လည်ပတ်ထိန်းသိမ်းရေး	52	ဇေးတတ် ဖက်တတ်
11	မောင်သန်းညွန့်	လည်ပတ်ထိန်းသိမ်းရေး	43	မူလတန်း
12	ဦးဒေးထူး	စောင့်ကြည့်ထိန်း	59	ဇေးတတ် ဖက်တတ်
13	နော်မိုးသန်း	စောင့်ကြည့်ထိန်း	46	ဇေးတတ် ဖက်တတ်
14	ဦးစွေကြည်	ကန်ပြုလုပ်ရေးဌာန	62	ဇေးတတ် ဖက်တတ်
15	မူလကျော်ရေး	ကန်ပြုလုပ်ရေးဌာန	42	မူလတန်း
16	နော်ပေါ်စိုးယာ	စောင့်ကြည့်ထိန်း	89	မူလတန်း

လူထုဗဟိုပြုစီမံကိန်း (ဒုတိယအကြိမ်ရက်စဉ်)

ပါမ္မတစ်အစည်းအဝေး ဗွဟ်ကမ်း

ကျေးဇူး = ဆီးယိုလေ့ဝေါ်

အုပ်စု = ဒုတိယအကြိမ် အလယ်

ရက်စွဲ = 24.1.2017

ထက်ရောက်သူဦးရေ = (50) ဦး

ဆွေးနွေးသည့်အကြောင်းအရာ " ၁ " လူထုဗဟိုပြုစီမံကိန်း ဂျာနယ်ချက် ကိုရှင်းလင်းပြော
ကြားခြင်း ၊ စီမံကိန်းစက်ဝန်းအကြောင်းကိုရှင်းလင်းအား
ရှင်းလင်းပြောကြားခြင်း ၊ (အပိုင်း ၂) အဆင့် (၅) အထိ
ရှင်းပြခဲ့ပါသည်။

အကျုံးဝင်သောစီမံကိန်းလုပ်ငန်းခွဲနှင့် အကျိုးမဝင်သော

စီမံကိန်းလုပ်ငန်းခွဲအကြောင်းရှင်းလင်းပြောကြားခဲ့ပါသည်။ ကျား၊မရေးရာအခြေခံအကြောင်း

အရာ နှင့်ပတ်သက်သည့်အကြောင်းရှင်းလင်းပြောကြားခဲ့ပါသည်။ စာအုပ်အကြောင်း

အကျုံးဝင်သည့် လူမှုအကျိုးအမြတ်အကြောင်းရှင်းလင်းပြောကြားခဲ့ပါသည်။ ထို့အပြင် အုပ်စု

နှစ်ခုခွဲပြီး လူမှုအကျိုးစီးပွားပြုလုပ်ခဲ့ပါသည်။

၁။ ကျေးဇူးအဖွဲ့

၂။ ကျား၊မပိုင်ဆိုင်မှု (ပင့်ကူအိမ်)

၃။ ချမ်းသာလှပသောအဆင့်သတ်မှတ်ခြင်း

၄။ ရာသီခွင်ပြန်လှည့်ခြင်း

၅။ အဖွဲ့အစည်း ချိတ်ဆက် မှုဖြေပေးတိုးတက်ရေးအဖွဲ့အစည်းပေါ်ထူထောင်တည်ထောင် ထို့အပြင်

အဖွဲ့၊ ပါဝင်မှုကို ဖြစ်ပေါင်းပြီး ဆွေးနွေးမှုများကိုဖြန့်လှည့်တင်ပြဆွေးနွေးခဲ့ပါသည်။ ထို့အပြင်

အမျိုးသား၊ အမျိုးသမီး ပါဝင်မှုခွဲပြီး အခက်အခဲ၊ ရေများဖြန့်ချက် နှင့်ဦးစားပေးလုပ်ငန်း

များကို မော်တော်ရေးဆွဲခဲ့ပါသည်။ ထို့အပြင် အမျိုးသမီး၊ အမျိုးသား အဖွဲ့မှလက်ထူ

စာချုပ်အစဉ်အဆက် အခံ ကို ဦးစားပေး အာရုံစိုက် အဆင့်သတ် ပြုလုပ်ခဲ့ပါသည်။ ။ ဦးစားပေး လိုအပ်
မျက်နှာစာ ခြုံငုံ ဖြစ်စေရန် ကို အခြေခံပြီး ဖြစ်စေရန် ပင် ကို ရေးဆွဲ ခဲ့ပါသည်။

၃။ ကျေးဇူးတင် ဆောင်ရွက် ပေးပြီး အဖွဲ့ဝင်များ ကို ဖြစ်လာသည် ဆို၍ စစ်ပြီး Sub-Committee
ထစ်ချုပ် ခဲ့ ကို စီစဉ် ဆောင်ရွက် ပြုလုပ် ခဲ့ပါသည်။

၄။ ကျေးဇူးတင် ဆောင်ရွက် ပေးထားသည် ဦးစားပေး လုပ်ငန်းကို အုပ်ချုပ် အစဉ်အစား အစားထိုး ဖြစ်
ရန် အစဉ်အစား တက်ရောက် လာသူများ ပြုစု ဆောင်ရွက် ခဲ့ပါသည်။

၅။ အုပ်ချုပ် အစဉ်အစား ဖြစ်လုပ် မည်ရန် ကို စောင့်ရှောက် ဖြစ်စေပြီး အုပ်ချုပ် အစဉ်အစား အစား
ထိုး တက် ပတ်ဝန်းကျင် မဖြစ် မညီ တက်ရောက် ကို ကျေးဇူးတင် ဆောင်ရွက် ကို ဖြစ်စေ ပေးရန် အုပ်ချုပ်
ဖွဲ့စည်း ခဲ့ပါသည်။ ထို့အပြင် လူထု စည်းရုံး မှု ကျေးဇူး တင် ဆောင်ရွက် ခဲ့ပြီး
အစဉ်အစား ကို ရှိ ရှိ ဆောင်ရွက် ခဲ့ပါသည်။

Law
မှတ်တမ်း
၄

ကျေးရွာဖွံ့ဖြိုးရေးအစီအစဉ်ဆောင်ရွက်မှုမှတ်တမ်းခါတ်ပုံများ

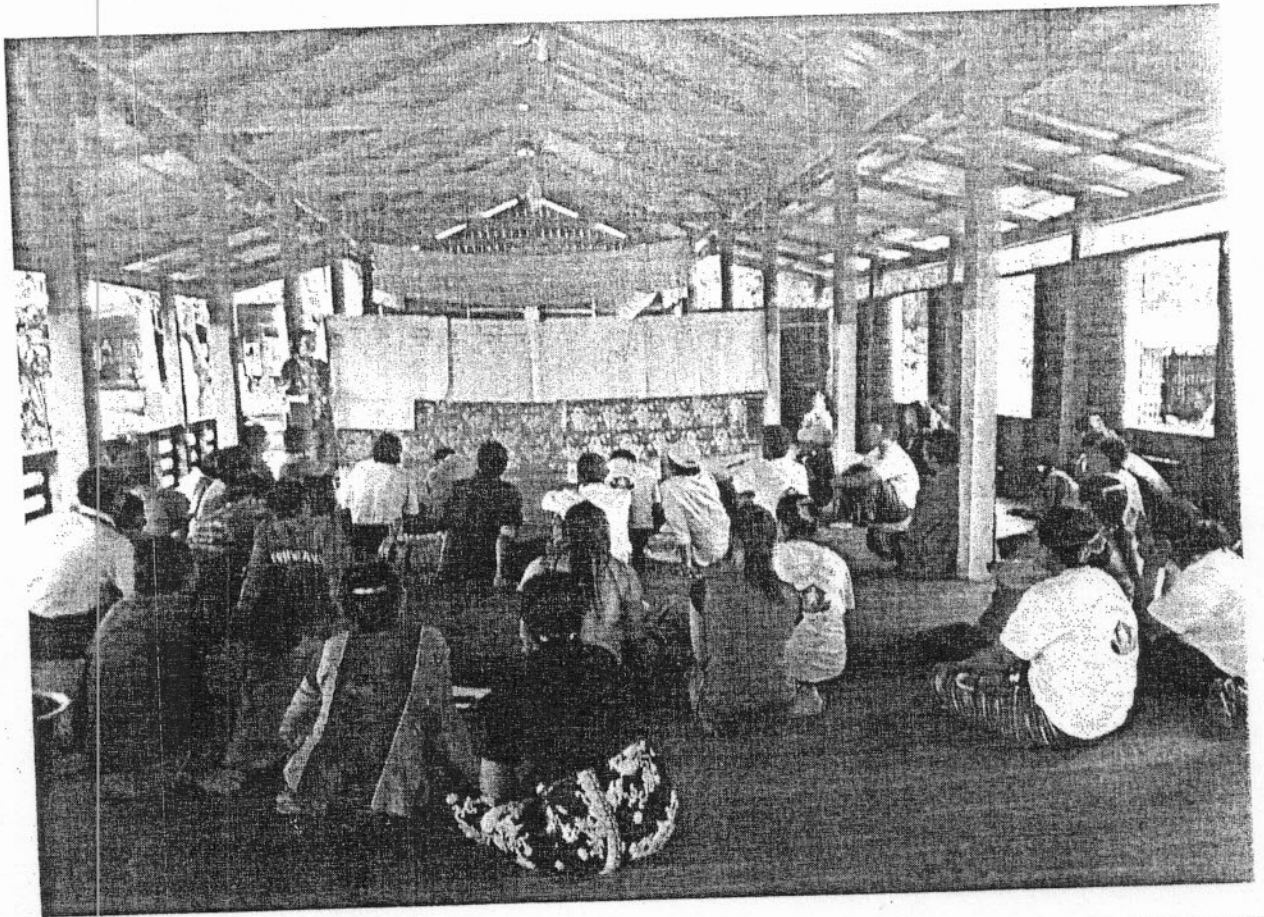



လူထုဗဟိုပြု စီမံကိန်း၊ စီမံကိန်းလက်စွဲ အပိုင်း - (၃) -

ပုံစံ- ၈-၁ ကျေးရွာအခြေခံအချက်အလက်များ (Form PC 1)

လမ်းညွှန်ချက်၊ ကျေးရွာတစ်ရွာသို့ ပထမဆုံးမိတ်ဆက်ခရီးသွားရောက်သောအခါ လူထုစည်းရုံးရေးမှူးသည် ကျေးရွာခေါင်းဆောင်များအားကျေးရွာအချက်အလက်များကိုမေတ္တာရပ်ခံ၍တောင်းခံရသည်။ ဤအချက်အလက်များကိုစီမံကိန်းမိတ်ဆက်အစည်းဝေးမတိုင်မီစီစဉ်ပေးရမည်။ စီမံကိန်းမိတ်ဆက်အစည်းဝေးတွင် လူထုစည်းရုံးရေးမှူးသည် ဤအချက်အလက်များအားစစ်ဆေးပြီးမှန်ကန်အောင်ပြုလုပ်ရမည်။ ပြီးနောက်တွင် လူထုစည်းရုံးရေးမှူးမှ သတင်းအချက်အလက်ထံသို့ Tablets မှတစ်ဆင့် ဖြည့်သွင်းရမည်။

ကျေးရွာအုပ်ချုပ်ရေးမှူးအမည် <i>ဦးခေါင်လှ</i>	ကျေးရွာအုပ်ချုပ်ရေးမှူး၏ဖုန်းနံပါတ်	လူထုစည်းရုံးရေးမှူး၏အမည် <i>ဒေါ်မာမာ</i>
ပြည်နယ်၊တိုင်းဒေသကြီး- <i>ကရင်</i>	မြို့နယ် <i>ကော့ကရီး</i>	ကျေးရွာအုပ်စု <i>အုတ်ချောင်းကုန်း</i>
	<i>အိမ်အမှတ်</i>	ကျေးရွာ <i>အိမ်အမှတ်</i>

က၊ လူဦးရေ

လူမျိုးစု	အိမ်ထောင်စုအရေအတွက်	ကိုးကွယ်သည့်ဘာသာ	အိမ်ထောင်စုအရေအတွက်
လူမျိုးစု (၁) - <i>ကရင်</i>	<i>၁၀၀</i>	ဘာသာ(၁) - <i>ဗုဒ္ဓ</i>	<i>၁၈၈</i>
လူမျိုးစု (၂) -		ဘာသာ(၂) - <i>ခရစ်ယာန်</i>	<i>၂</i>
လူမျိုးစု (၃) -		ဘာသာ(၃) -	
လူမျိုးစုရော -		ဘာသာရော -	
	အရေအတွက်		
မသန်စွမ်းသူများ			
သက်ကြီးရွယ်အိုများ (၆၅ နှစ် နှင့်အထက်)	<i>၅</i>		
စစ်ဘေးရှောင်	-		

လူဦးရေ	အမျိုးသား(အရေအတွက်)	အမျိုးသမီး (အရေအတွက်)
လူမျိုးစု (၁) - <i>ကရင်</i>	<i>၂၈၃ ဦး</i>	<i>၂၈၅ ဦး</i>
လူမျိုးစု (၂) -		
လူမျိုးစု (၃) -		
အိမ်ထောင်ဦးစီး	<i>၁၈၅</i>	<i>၈၅</i>

= ၅၅၁ ဦး



(ခ) အခြေခံအဆောက်အအုံ အသုံးအဆောင်များ

စာသင်ကျောင်း	အမှတ် ခြံပါ	ကျန်းမာရေး	အမှတ် ခြံပါ	ဘာသာရေးအဆောက် အအုံများ	အမှတ် ခြံပါ
အထက်တန်းကျောင်း	<input type="checkbox"/>	ဆေးရုံ	<input type="checkbox"/>	စေတီ	<input checked="" type="checkbox"/>
အလယ်တန်းကျောင်း	<input type="checkbox"/>	ကျန်းမာရေးဌာန	<input type="checkbox"/>	ဘုန်းကြီးကျောင်း	<input checked="" type="checkbox"/>
မူလတန်းကျောင်း	<input type="checkbox"/>	ကျန်းမာရေးဌာနခွဲ	<input type="checkbox"/>	ဟိန္ဒူဘုရားကျောင်း	<input type="checkbox"/>
မူကြိုကျောင်း	<input checked="" type="checkbox"/>	ဆေးပေးခန်း	<input type="checkbox"/>	ခရစ်ယာန်ကျောင်း	<input type="checkbox"/>
အခြား	<input type="checkbox"/>	အခြား	<input type="checkbox"/>	ဗလီ	<input type="checkbox"/>
				အခြား	<input type="checkbox"/>
မှတ်ချက်		မှတ်ချက်		မှတ်ချက်	

(ဂ) ကျွမ်းကျင်သူများမှတ်တမ်း (ကျေးရွာတွင်နေထိုင်သော သို့မဟုတ် တခြားရွာမှလာရောက်သောကျွမ်းကျင်သူများ)

(၁) စာသင်ကျောင်း			(၂) ကျန်းမာရေး			(၃) လက်မှုပညာရှင်		
	ရွာတွင်နေ ထိုင်သူ	အခြားရွာမှ လာသူ		ရွာတွင်နေ ထိုင်သူ	အခြား ရွာမှ လာသူ		ရွာတွင် နေထိုင်သူ	အခြားရွာ မှလာသူ
မူလတန်းပြဆရာ/မ	<input type="checkbox"/>	<input type="checkbox"/>	ဆရာဝန်	<input type="checkbox"/>	<input type="checkbox"/>	လက်သမား	<input type="checkbox"/>	<input type="checkbox"/>
အထက်တန်းပြဆရာ/မ	<input type="checkbox"/>	<input type="checkbox"/>	လက်ထောက် ကျန်းမာရေးမှူး	<input type="checkbox"/>	<input type="checkbox"/>	ပန်းရံ	<input type="checkbox"/>	<input type="checkbox"/>
အလယ်တန်းပြဆရာ/မ	<input type="checkbox"/>	<input type="checkbox"/>	အမျိုးသမီးကျန်းမာရေးဆရာမ	<input type="checkbox"/>	<input type="checkbox"/>	လျှပ်စစ်ကျွမ်းကျင် ဦးသမား	<input type="checkbox"/>	<input type="checkbox"/>
မူကြိုဆရာ/မ	<input type="checkbox"/>	<input type="checkbox"/>	သားဖွားဆရာမ	<input type="checkbox"/>	<input type="checkbox"/>	ရေပိုက်သွယ်သူ	<input type="checkbox"/>	<input type="checkbox"/>
အခြား	<input type="checkbox"/>	<input type="checkbox"/>	ပြည်သူ့ကျန်းမာရေးလုပ်သား	<input type="checkbox"/>	<input type="checkbox"/>	စက်ပြင်ဆရာ	<input type="checkbox"/>	<input type="checkbox"/>
မှတ်ချက်			မှတ်ချက်			မှတ်ချက်		

(ဃ) ကျေးရွာသို့ ရောက်ရှိနိုင်သည့်လမ်းအခြေအနေ / ကျေးရွာတစ်ရွာသည် ၎င်း၏ကျေးရွာအုပ်စုနှင့် ဆက်သွယ်ထားသော လမ်းအခြေအနေ (အောက်ပါတို့ကိုပိုင်းပါ)

ကျောက်ကြမ်းလမ်း ကတ္တရာလမ်း ကွန်ကရစ်လမ်း မော်တော်ဆိုင်ကယ်လမ်း
 ကျောက်ခင်းလမ်း မြေသားလမ်း ✓ လူသွားလမ်း အခြား _____

(င) ကျေးရွာဖွံ့ဖြိုးမှုစီမံချက်

- (၁) လူထုဗဟိုပြုစီမံကိန်းမစတင်မီ ဤကျေးရွာတွင်ကျေးရွာဖွံ့ဖြိုးမှု စီမံချက်ရှိခဲ့ပါသလား? ပိုင်းပါ
✓ ရှိပါသည်/မရှိပါ/မသိပါ
- (၂) ရှိခဲ့ပါလျှင် ဤစီမံချက်ကို မည်သည့် ခုနှစ်တွင်ပြင်ဆင်ခဲ့ပါသနည်း? နှစ် ၂၀၁၄ / မသိပါ
- (၃) ဤစီမံချက်ကို ခြုံ့နယ်မှအတည်ပြုခဲ့ပါသလား? ပြုခဲ့ပါသည်/မပြုခဲ့ပါ / မသိပါ

(စ) ခရီးအကွာအဝေး

- (၁) ဤကျေးရွာ၏ဗဟိုမှ ၎င်းကျေးရွာအုပ်စု၏ဗဟိုအထိခရီးမိုင်မည်မျှကွာဝေးသနည်း? မိုင် ၅ / မသိပါ
- (၂) ဤကျေးရွာမှ ၎င်းကျေးရွာအုပ်စုဗဟိုအထိသွားလာရာတွင်ကြာမြင့်သည့်အချိန်။



လူထုဗဟိုပြု စီမံကိန်း၊ စီမံကိန်းလက်စွဲ အပိုင်း - (၃) -

မြောက်သွေ့ရာသီတွင်ကြာချိန် ၁၂၃၀ ထော်လာဂျီ/မော်တော်ဆိုင်ကယ်/ခြေလျှင်/လား/မော်တော်ဘုတ်/
 အခြား -----
 မိုးရာသီတွင်ကြာချိန် ၇၄၅ ထော်လာဂျီ/မော်တော်ဆိုင်ကယ်/ခြေလျှင်/လား/မော်တော်ဘုတ်/
 အခြား -----

(ဆ) ပတ်ဝန်းကျင်ဆိုင်ရာသဘာဝဘေးအန္တရာယ်
 ဤကျေးရွာတွင်ကြေခြင်းကဲ့သို့ သဘာဝဘေးအန္တရာယ်ကျရောက်ဖူးခြင်းရှိပါသလား။
 ရှိပါသည် ရှိပါသည် ရှိလျှင်ဖော်ပြပါ-----

(ဇ) ကျေးရွာတွင် ဖွဲ့စည်းထားသော အဖွဲ့အစည်းများ
 လူထုဗဟိုပြုစီမံကိန်းမတိုင်မီ ဤကျေးရွာတွင် ကျေးရွာဖွံ့ဖြိုးရေးအတွက် အစိုးရ(သို့)ရွာသားများကိုယ်တိုင်(သို့) စီမံကိန်းတစ်ခုခုမှ
 ဖွဲ့စည်းထားသည့် အဖွဲ့အစည်းများရှိပါသလား။

(၁)-----

(၂)-----

ကျေးရွာခေါင်းဆောင်

အမည် စွဲစောဒါး

လက်မှတ် [Signature] နေ့စွဲ ၂၉.၁၁.၂၀၁၇

လူထုစည်းရုံးရေးမှူး

အမည် ကျင်မော်

လက်မှတ် [Signature] နေ့စွဲ ၂၉.၁၁.၂၀၁၇



လူထုဝဟိုပြု စီမံကိန်း၊ စီမံကိန်းလက်စွဲ အပိုင်း - (၃) -

ပုံစံ- ၈-၃ ကျေးရွာဖွံ့ဖြိုးရေး ဦးစားပေးအစီအစဉ် (Form PC 3)

လမ်းညွှန်ချက်၊ အဆင့်(၃)ကျေးရွာဖွံ့ဖြိုးရေးမဟုတ်အစည်းအဝေးပြီးဆုံးသောအခါကျေးရွာစီမံကိန်း အထောက်အကူပြုကော်မတီသည် လူထုစည်းရုံးရေးမှူးအကူအညီဖြင့် ဤပုံစံကိုပြည့်စုံအောင် ဖြည့်သွင်းရမည်။

လူထုစည်းရုံးရေးမှူး/ဝန်ထမ်း အမည် အောင်ကျော်စွာ

နေ့စွဲ ၂၀၁၁.၁၀.၁၇ စက်ဝန်းအား အမှတ်ခြံပါ (✓) စက်ဝန်း(၁) စက်ဝန်း(၂) စက်ဝန်း(၃) စက်ဝန်း(၄)

ပြည်နယ်/တိုင်း <u>ကရင်</u>	မြို့နယ် <u>ပုသိမ်မြို့</u>	ကျေးရွာအုပ်စု <u>ဒုတိယကျေးရွာအုပ်စု</u>	ကျေးရွာ <u>အိုးဖူးရွာ</u>
-------------------------------	--------------------------------	--------------------------------------------	------------------------------

က။ အခက်အခဲအတားအဆီးများအားဆွေးနွေးခြင်း - ယခုလက်ရှိအခြေအနေတွင်ဤကျေးရွာဖွံ့ဖြိုးတိုးတက်ရေးအတွက် အဓိကအခက်အခဲအတားအဆီးများသည် မည်သည်များဖြစ်ပါသနည်း။ (အမျိုးသား/သမီး အနည်းဆုံးအခက်အခဲ ၅ ခုစီဖော်ပြပါ)

အမျိုးသား အဖွဲ့မှတင်ပြသောအခက်အခဲအတားအဆီးများ	အမျိုးသမီး အဖွဲ့မှတင်ပြသောအခက်အခဲအတားအဆီးများ
၁ မြို့တွင်းကလေးငယ်များ ပျက်စီးသည် အတွက် သွားလာရခက်ခဲခြင်း	၁ မြို့ရပ်အတွင်းလမ်း ပျက်သောကြောင့် သွားလာရခက်ခဲခြင်း
၂ မြို့တွင်းတွင် ရေကြီးသောကြောင့် ချောင်းများ ကျန်ခဲ့ခြင်း	၂ မြို့တွင်းတွင် ရေကြီးသောကြောင့် ချောင်းများ ကျန်ခဲ့ခြင်း
၃ ရေအသောက်ရရှိရန် ခက်ခဲသောကြောင့် သောက်ရခက်ခဲခြင်း	၃ ရေအသောက်ရရှိရန် ခက်ခဲသောကြောင့် သောက်ရခက်ခဲခြင်း
၄ ဒေသတွင်း သီးနှံများ ပျိုးကောင်များကြောင့် အသက်ပျောက်စေခြင်း၊ အစားအစာ အခက်ခဲခြင်း	၄ ဒေသတွင်း သီးနှံများ ပျိုးကောင်ကြောင့် အသက်ပျောက်စေခြင်း၊ အစားအစာ အခက်ခဲခြင်း
၅ မရှိပါ	၅ မရှိပါ

ခ။ မျှော်မှန်းခြင်း- နောင်လာမည့် (၅) နှစ် အတွင်း ကျေးရွာဖွံ့ဖြိုးရေး မျှော်မှန်းလျာထားချက်များအား တင်ပြပါ။

အမျိုးသားအဖွဲ့မှတင်ပြသောမျှော်မှန်းချက်များ	အမျိုးသမီးအဖွဲ့မှတင်ပြသောမျှော်မှန်းချက်များ
၁ ကုသိမရွာ သွားလာရခက်ခဲသည် လမ်းခြောက်ခြင်း	၁ ကုသိမရွာ သွားလာရခက်ခဲသည် လမ်းခြောက်ခြင်း
၂ ဟိုဟားရွာခြံ သွားလာရခက်ခဲသောကြောင့် အစားအစာ အခက်ခဲခြင်း	၂ ဟိုဟားရွာခြံ သွားလာရခက်ခဲသောကြောင့် အစားအစာ အခက်ခဲခြင်း
၃ ရေကန်၊ ရေပိုက်စနစ်တို့ ပြီးသောက်ရခက်ခဲသောကြောင့် အစားအစာ အခက်ခဲခြင်း	၃ ရေကန်၊ ရေပိုက်စနစ်တို့ ပြီးသောက်ရခက်ခဲသောကြောင့် အစားအစာ အခက်ခဲခြင်း
၄ ဒေသတွင်း သီးနှံများ ပျိုးကောင်များကြောင့် အသက်ပျောက်စေခြင်း၊ အစားအစာ အခက်ခဲခြင်း	၄ ဒေသတွင်း သီးနှံများ ပျိုးကောင်များကြောင့် အသက်ပျောက်စေခြင်း၊ အစားအစာ အခက်ခဲခြင်း
၅ မရှိပါ	၅ မရှိပါ

နောက်ဆက်တွဲ(၄) ခြားနားသောအပိုင်းများအတွက် ဦးစားပေးဖွံ့ဖြိုးရေးလုပ်ငန်းစဉ်

အနက်ချုပ်

မူရင်းသည်အား VPSIC တွင်ထားရှိရပါမည်။ အခြားဌာနများနှင့် ညှိနှိုင်းရန်အတွက် မိတ္တူအား TPIC သို့ပို့ရပါမည်။ MIS data အနေဖြင့်

သွင်းရန် မလိုအပ်ပါ။

	အဆင့်	လုပ်ငန်း	မည်သူဦးစားပေးလဲ	ကျေးဇူးပြုတာဝန်ခံသူ (သို့) အုပ်စု	ပြင်ပမှမည်သူ ထောက်ပံ့ ဖော်
အခြေခံအဆောက်အအုံ	၀	မြေသား၊ ဝန်း၊ ဖြူ ပုံစံခြင်း	<input checked="" type="checkbox"/> မ <input checked="" type="checkbox"/> ကျား		
	၂	ဓမ္မဒိုက် ဘွယ်တန်း၊ ဇင်း	<input type="checkbox"/> မ <input type="checkbox"/> ကျား		
	၃	ဆိုလာ ဓီ	<input type="checkbox"/> မ <input type="checkbox"/> ကျား		
	၄		<input type="checkbox"/> မ <input type="checkbox"/> ကျား		
	၅		<input type="checkbox"/> မ <input type="checkbox"/> ကျား		
အထောက်အပံ့အကူအညီ	၀	ခက် ဖြူသင်တန်း	<input type="checkbox"/> မ <input checked="" type="checkbox"/> ကျား		
	၂	ခက် ချ၊ သင်တန်း	<input checked="" type="checkbox"/> မ <input type="checkbox"/> ကျား		
	၃	စိုက်ပျိုးရေး သင်တန်း	<input type="checkbox"/> မ <input checked="" type="checkbox"/> ကျား		
	၄		<input type="checkbox"/> မ <input type="checkbox"/> ကျား		
	၅		<input type="checkbox"/> မ <input type="checkbox"/> ကျား		
ကျန်းမာရေးနှင့် အာဟာရ	၀	စား၊ သောက်	<input checked="" type="checkbox"/> မ <input checked="" type="checkbox"/> ကျား		
	၂		<input type="checkbox"/> မ <input type="checkbox"/> ကျား		
	၃		<input type="checkbox"/> မ <input type="checkbox"/> ကျား		
	၄		<input type="checkbox"/> မ <input type="checkbox"/> ကျား		
	၅		<input type="checkbox"/> မ <input type="checkbox"/> ကျား		
ပညာရေး	၀		<input type="checkbox"/> မ <input type="checkbox"/> ကျား		
	၂		<input type="checkbox"/> မ <input type="checkbox"/> ကျား		
	၃		<input type="checkbox"/> မ <input type="checkbox"/> ကျား		