



ပြည်ထောင်စုမြန်မာနိုင်ငံတော်အစိုးရ  
 ဦးစီးဌာန၊ မွေးမြူရေးနှင့် ဆည်မြောင်းဝန်ကြီးဌာန  
 ကျေးလက်ဒေသဖွံ့ဖြိုးတိုးတက်ရေးဦးစီးဌာန

**National Community Driven Development Project**  
 လူထုဗဟိုပြုစီမံကိန်း၊ လှိုင်းဘွဲ့မြို့နယ်

**ကျေးရွာဖွံ့ဖြိုးရေးအစီအစဉ်**



သမိုအုပ်စု  
 ထီးပါကျေးရွာ

ကရင်ပြည်နယ် လှိုင်းဘွဲ့မြို့နယ် ၂၀၂၀

## မာတိကာ

<u>စဉ်</u>	<u>အကြောင်းအရာ</u>	<u>စာမျက်နှာ</u>
၁။	လှိုင်းဘွဲ့မြို့နယ်အခြေပြမြေပုံ .....	၂
၂။	ကျေးရွာမြေပုံ (တည်နေရာ) .....	၃
၃။	အုပ်စုတွင်ပါဝင်သော ကျေးရွာများစာရင်း .....	၄
၄။	ကျေးရွာအခြေခံအချက်အလက်များ (ကျေးရွာသမိုင်းကြောင်း) .....	၅
၅။	လူထုပူးပေါင်းပါဝင်သော လူမှုဆန်းစစ်ခြင်းနှင့် အကဲဖြတ်ခြင်း လုပ်ငန်းစဉ် (PSA/PRA) အကျဉ်းချုပ်ဇယား .....	၆
၆။	ကျေးရွာဖွံ့ဖြိုးရေးအစီအစဉ်အတွက်အသုံးပြုခဲ့သော PRA tools တစ်ခုချင်းစီအတွက် သုံးသတ်ချက်များ	
	၁။ ကျေးရွာလူမှုရေးနှင့်အရင်းအမြစ်ပြမြေပုံ(Social Map) .....	၇
	၂။ ရာသီခွင်ပြပြကွဲဒီဇိုင်း(Seasonal Cleander) .....	၉
	၃။ ဥစ္စာနေကြွယ်ဝမှုပြဇယား (Wealth Ranking) .....	၁၁
	၄။ ကျား၊မ ပင့်ကူအိမ်သုံးသပ်ခြင်း(Cob Web) .....	၁၃
	၅။ အရင်းအမြစ်အသုံးချမှုပုံစံပြဇယား(Asset Mapping) .....	၁၅
	၆။ အဖွဲ့အစည်းချိတ်ဆက်မှုပြဇယား (Veen Diagram).....	၁၈
၇။	ကော်မတီဝင်များရွေးချယ်ခြင်းနှင့် ကျေးရွာဖွံ့ဖြိုးရေးအစီအစဉ် ဆောင်ရွက်မှုမှတ်တမ်း .....	၂၁
၈။	ကျေးရွာအချက်အလက်များ(PC 1) .....	၂၂
၉။	စီမံကိန်းစက်ဝန်းအချိန်ဇယား(PC 2) .....	၂၆
၁၀။	ကျေးရွာဖွံ့ဖြိုးရေးဦးစားပေးအစီအစဉ် (PC 3) .....	၂၇
၁၁။	အစည်းဝေးမှတ်တမ်းများ .....	၂၉
၁၂။	ကဏ္ဍအလိုက်ဦးစားပေးဖွံ့ဖြိုးရေးလုပ်ငန်းစဉ်များ .....	၃၁

၁။ လိုင်းဘွဲ့မြို့နယ်အခြေပြမြေပုံ

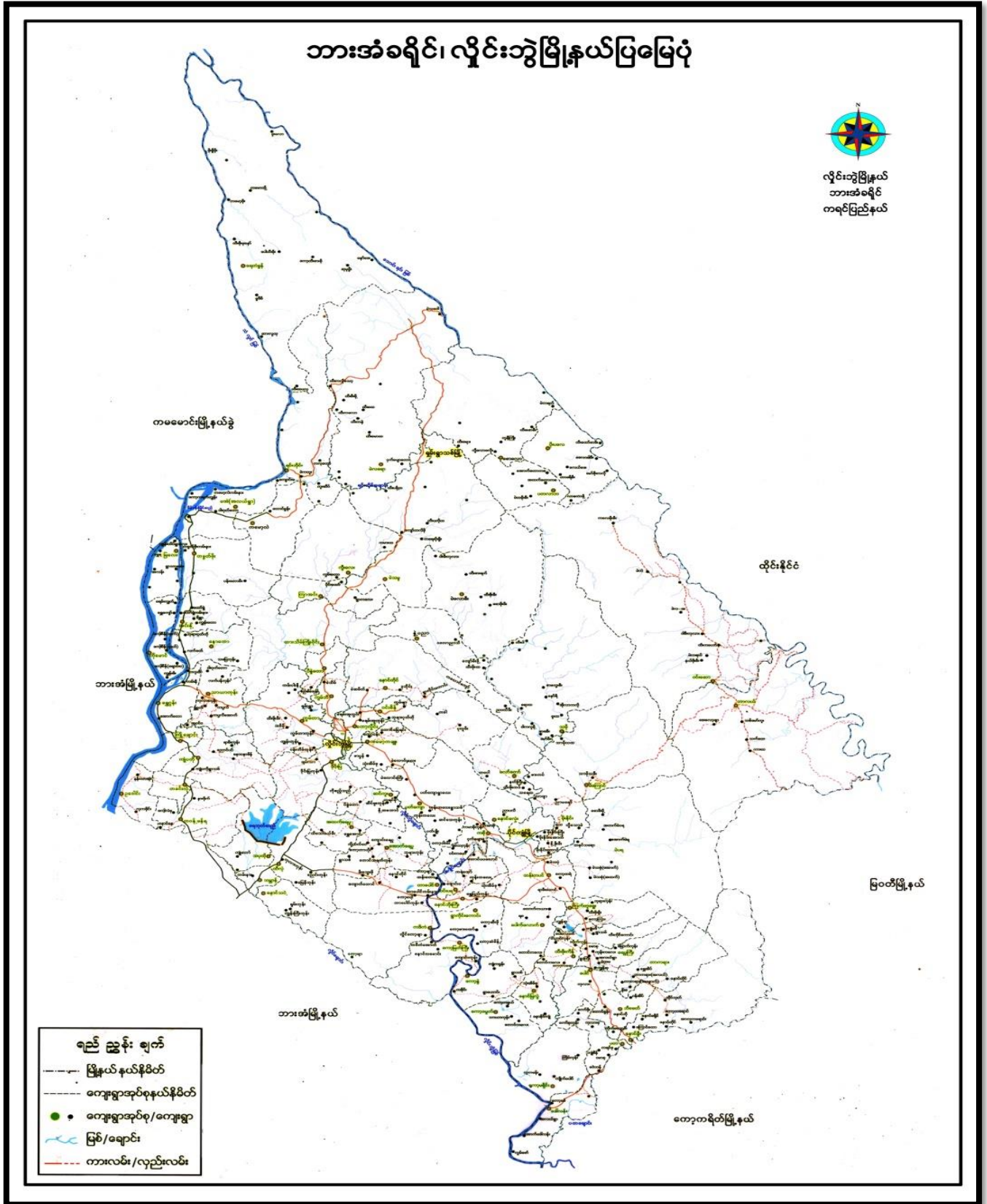



၂။ ကျေးရွာမြေပုံ (တည်နေရာ)

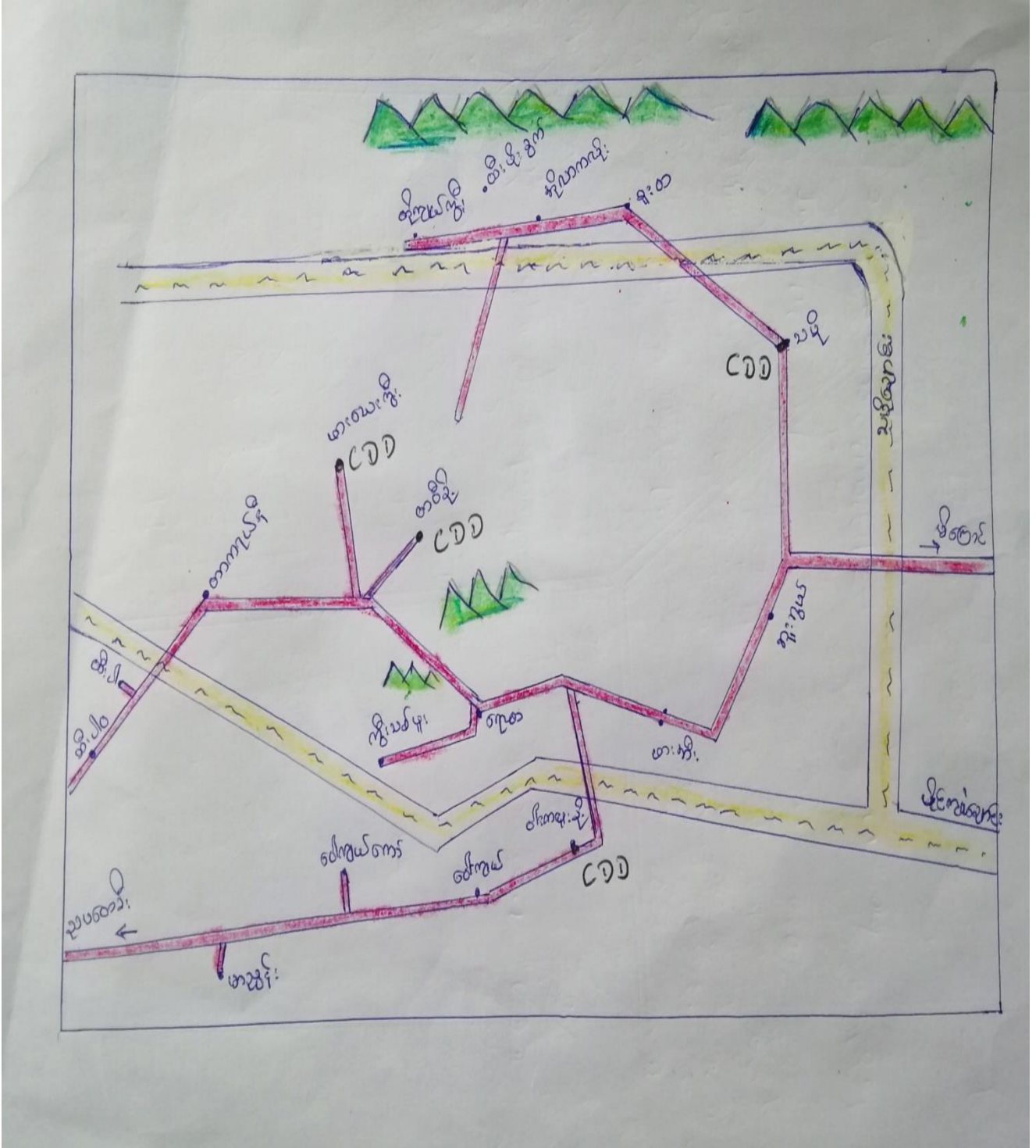

## ၃။ အုပ်စုတွင်ပါဝင်သော ကျေးရွာများစာရင်း

- ၁။ သမို
- ၂။ ဘူးဘွယ်
- ၃။ ကလားအုကော်
- ၄။ ဖားအီး
- ၅။ ဝါးကလူးနို့
- ၆။ ဝေါကျယ်
- ၇။ ရောထ
- ၈။ ကွီးသစ်ဖူး
- ၉။ တာပီးနို့
- ၁၀။ ဖားယေကွီး
- ၁၁။ မာညွန့်
- ၁၂။ တာကရယ်နီ
- ၁၃။ ထီးပါ
- ၁၄။ တိုကျယ်ကွီး
- ၁၅။ ထီးဖိုးခွက်
- ၁၆။ အိုလားကလို
- ၁၇။ စူးထ
- ၁၈။ ဝေါကျယ်ကော်

၄။ ကျေးရွာအခြေခံအချက်အလက်များ (ကျေးရွာသမိုင်းကြောင်း)

ထီးပါ ကျေးရွာ သမိုင်းကြောင်း

ဖဦးရွေးစဉ်းတုန်းက ထီးပါကျေးရွာသည် ကျေးရွာ မဟုတ်ပါ။

လယ်ယာတဲ၊ သူက တဲတွေ စောက်ကြာတယ်။ လယ်ယာလုပ်တဲ၊ သူတွေ တစ်ဖြည်းဖြည်းနဲ့ များလာတော့ တဲတွေ များလာတယ်။ တဲတွေ များလာတဲ၊ အခါကျတော့ ရွာလေးတစ်ရွာ ဖြစ်လာသည်။ လူတွေ လာနေတာများလာတဲ၊ အတောအတွင်းမှာ ကဲ ရွာကြီးတစ်ရွာ ဖြစ်ပွားတော့သည်။ ရွာကလေးကြီးတွေက ရွာနာမည်ကိုတိုင် ပင်စာမည်။ ကျေးရွာ အနီး အနားမှာ တောင်ခေါ် "ထီးပါ" ဆိုတဲ၊ အပင် ပေါများသောကြောင့် "ထီးပါချောင်းရွာ" လို့ ခေါ်စဉ်းလာသည်။ အဆိုကြားလာတော့ ဒုမ္မာ ဖြေက မကောင်းချမ်းကူ ဆင်ကြောင်း တွေ တက်တော့ တစ်ရွာလုံးကို မီးရှို့ခံရတယ်။ ထီးပါချောင်းရွာက တစ်ဖြည်းဖြည်းနဲ့ အိမ်ထောင်စုနဲ့နည်းလာတယ်။ ရောက်တော့ ထီးပါချောင်းရွာက မြင့်လှိုင်ချောင်းကမ်းနားမှာ စတင်ရှိသည်။ ဣဒ်ခဲ၊ စောဒုတ် အနည်းငယ်က မြင့်လှိုင်ချောင်း ကမ်း မြို့တော့ ရွာသူရွာသား တွေ ဝေဖို့ ဝေဉာဏ် ပျင်းပျင်း ကဲ လျင်ပါတော့သည်။ ရွာသားတွေက ထီးပါချောင်းနဲ့ တစ်ဖက်ကမ်းကို မြောင်းတွေတော့ "ထီးပါ"၊ "ထီးပါဝ" ဟု အမိင်းပေးမိင်း ခွဲက အိမ်ခြေ ပေးစွာ ကဲ လျင်ပါတော့သည်။ အစဉ်က လုပ်လုပ် စောလုပ်လုပ်နားမှာ လယ်ယာလုပ်ငန်းဖြစ်သည်။ ဂျိုးကွားတွေ လုပ်လုပ်ခဲ၊ စောက်ကြာစော လုပ်ငန်း ဖြစ်ပါသည်။ ဂျိုးကွားတွေ အခွန်အလာ မပျောက်ပျက်အောင် သူတို့တွေ ထိန်း ခိမ်း ခြိမ်းတယ်လို့ မြောင်းပါ တယ်။ ဒီအောက်နဲ့ ကဲ တင်ဖြပါရ စေ "ကျေးရွာ" တင်ပါသည်။



၅။ လူထုပူးပေါင်းပါဝင်သော လူမှုဆန်းစစ်ခြင်းနှင့် အကဲဖြတ်ခြင်းလုပ်ငန်းစဉ် အကျဉ်းချုပ်ဇယား

လူမှုဆန်းစစ်ချက် (PRA) နှင့် ဆိုင်ရာ အချက်အလက်များ

ကျေးရွာ - တီးပါ

ကျေးရွာ အုပ်စု - သပို

ကျ.ရက် ၁၁/ ၁၁-၆-၂၀၁၄

စဉ်	ကျေးရွာအုပ်စု	အကြောင်းအရာ	ကျေးရွာအုပ်စု		ပါဝင်သူ အရေအရေ
			ကျား	မ	
၁	၁၁-၆-၂၀၁၉	လူမှုဆန်းစစ်ချက် အခြေခံ ပြင်ဆင်ခြင်း၊ စာတမ်း စီစဉ်ခြင်း	၅	၅	၁၀
၂	၁၁-၆-၂၀၁၉	ဒီမိုကရေစီအဖွဲ့အစည်း အဖွဲ့ဝင်များ စာတမ်း စီစဉ်ခြင်း၊ စာတမ်း စီစဉ်ခြင်း	၆	၅	၁၁
၃	၁၁-၆-၂၀၁၉	ကျေးရွာအုပ်စု အဖွဲ့အစည်း ဖွဲ့စည်းခြင်း၊ အဖွဲ့ဝင်များ စာတမ်း စီစဉ်ခြင်း၊ စာတမ်း စီစဉ်ခြင်း	၅	၆	၁၁
၄	၁၁-၆-၂၀၁၉	ကျေးရွာအုပ်စု အဖွဲ့အစည်း ဖွဲ့စည်းခြင်း၊ စာတမ်း စီစဉ်ခြင်း	၅	၆	၁၁
၅	၁၁-၆-၂၀၁၉	ကျေးရွာအုပ်စု အဖွဲ့အစည်း ဖွဲ့စည်းခြင်း၊ စာတမ်း စီစဉ်ခြင်း	၅	၅	၁၀
၆	၁၁-၆-၂၀၁၉	ကျေးရွာအုပ်စု အဖွဲ့အစည်း ဖွဲ့စည်းခြင်း၊ စာတမ်း စီစဉ်ခြင်း	၅	၆	၁၁

၆။ ကျေးရွာဖွံ့ဖြိုးရေးအစီအစဉ်အတွက်အသုံးပြုခဲ့သော PRA tools တစ်ခုချင်းစီအတွက် သုံးသတ်ချက်များ

၁။ ကျေးရွာလူမှုရေးနှင့်အရင်းအမြစ်ပြမြေပုံ (Social Map)

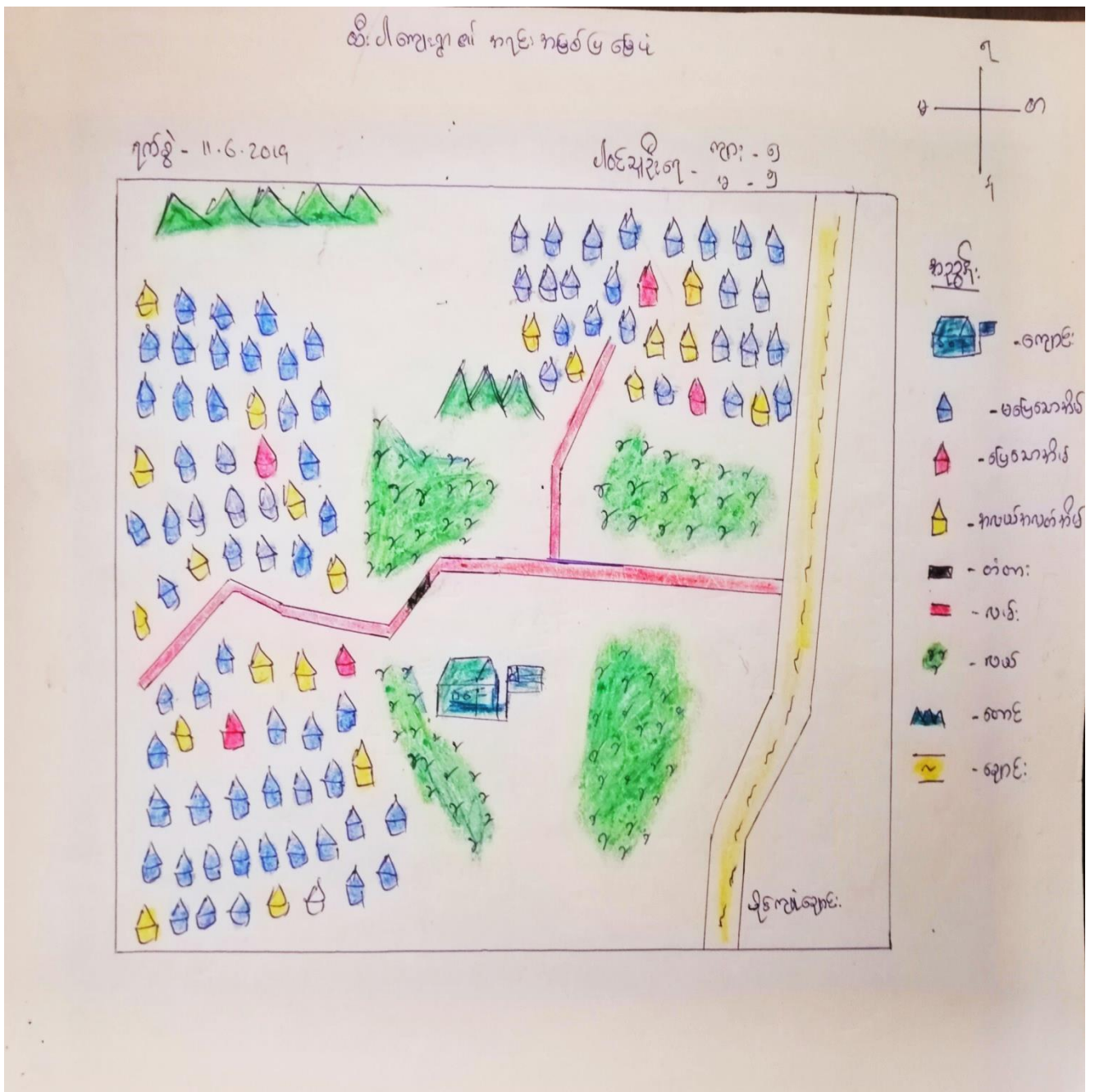



ကျေးဇူးတင် ဖုန်းကူးနှင့် အခြားအဖြစ်ဖြစ်ပုံ

ဘုန်းစစ်သုံးသပ်ချက်များ

ကျေးဇူးတင် သင်

ကျေးဇူး- ဝေးပါ

ရက်စွဲ။ ။ 11.6.2019

-ယခု ကျေးဇူးထားသော ဖုန်းကူး နှင့် အခြားအဖြစ်ဖြစ်ပုံ ဖြစ်ပုံ တွင် ကျေးဇူးတင် အခြေခံ အဆောက်အအုံ အားလုံး ပါရှိပါသည်။

-ကျေးဇူးတင် အဓိက အသက်မွေးဝမ်းကြောင်း လုပ်ငန်း အနေ ဖြင့် ကောင်းယာလုပ်ငန်းကို လုပ်ကိုင် ကြပါသည်။

-ရွာတွင် သီးခြားနေထိုင် သော အုပ်စုများ ဖွဲ့ကြပါ။

-ကျန်းမာရေး အတွက် ဆေးပေးခန်း၊ ပညာရေး အတွက် စာသင် ကျောင်း၊ အသားရေး အတွက် ဘုန်းကြီးကျောင်း ဗဟိုပေးပါ။

-ရွာတွင် ထပ်မံ ဖြစ်ဆင် ရန် လိုအပ်သော အခြေခံ အဆောက် အအုံများမှာ လမ်း၊ တံတားတို့ ဖြစ်ပြီး အသစ်ဆောက်လုပ်ရန် လိုအပ်သော အဆောက်အအုံ များမှာ ဆေးပေးခန်း၊ ကျောင်း၊ မူကြိုကျောင်း၊ တံတား စသည်တို့ ဖြစ်ကြပါသည်။ ဧည့်လာ မီး ရွှေ့ရန်လည်း လိုအပ်ပါသည်။

၂။ ရာသီခွင်ပြုပြင်ကွဲဒိန် (Seasonal Cleander)

ရာသီခွင်ပြုပြင်ကွဲဒိန်

၁၅.၅.၂၀၁၉ - ၁၅.၆.၂၀၁၉  
 ၁၅.၆.၂၀၁၉ - ၁၅.၇.၂၀၁၉

ရာသီခွင်	၁၅.၅.၂၀၁၉	၁၅.၆.၂၀၁၉	၁၅.၇.၂၀၁၉	၁၅.၈.၂၀၁၉	၁၅.၉.၂၀၁၉	၁၅.၁၀.၂၀၁၉	၁၅.၁၁.၂၀၁၉	၁၅.၁၂.၂၀၁၉	၁၅.၁.၂၀၂၀	၁၅.၂.၂၀၂၀	၁၅.၃.၂၀၂၀
အပူချိန်	၂၈°C	၂၈°C	၂၈°C	၂၈°C	၂၈°C	၂၈°C	၂၈°C	၂၈°C	၂၈°C	၂၈°C	၂၈°C
အပူချိန်	၂၈°C	၂၈°C	၂၈°C	၂၈°C	၂၈°C	၂၈°C	၂၈°C	၂၈°C	၂၈°C	၂၈°C	၂၈°C
အပူချိန်	၂၈°C	၂၈°C	၂၈°C	၂၈°C	၂၈°C	၂၈°C	၂၈°C	၂၈°C	၂၈°C	၂၈°C	၂၈°C
အပူချိန်	၂၈°C	၂၈°C	၂၈°C	၂၈°C	၂၈°C	၂၈°C	၂၈°C	၂၈°C	၂၈°C	၂၈°C	၂၈°C
အပူချိန်	၂၈°C	၂၈°C	၂၈°C	၂၈°C	၂၈°C	၂၈°C	၂၈°C	၂၈°C	၂၈°C	၂၈°C	၂၈°C
အပူချိန်	၂၈°C	၂၈°C	၂၈°C	၂၈°C	၂၈°C	၂၈°C	၂၈°C	၂၈°C	၂၈°C	၂၈°C	၂၈°C
အပူချိန်	၂၈°C	၂၈°C	၂၈°C	၂၈°C	၂၈°C	၂၈°C	၂၈°C	၂၈°C	၂၈°C	၂၈°C	၂၈°C
အပူချိန်	၂၈°C	၂၈°C	၂၈°C	၂၈°C	၂၈°C	၂၈°C	၂၈°C	၂၈°C	၂၈°C	၂၈°C	၂၈°C
အပူချိန်	၂၈°C	၂၈°C	၂၈°C	၂၈°C	၂၈°C	၂၈°C	၂၈°C	၂၈°C	၂၈°C	၂၈°C	၂၈°C
အပူချိန်	၂၈°C	၂၈°C	၂၈°C	၂၈°C	၂၈°C	၂၈°C	၂၈°C	၂၈°C	၂၈°C	၂၈°C	၂၈°C



ရာသီခွင်ပြ ပြက္ခဒိန် ဆန်းစစ်သုံးသပ်ချက်များ

ကျွန်းကျွန်း - သမို

ကျွန်းကျွန်း - ထီးပါ

ရက်စွဲ 11.6.2019

ယခုရေးဆွဲထားသော ပြက္ခဒိန်တွင် ရာသီဥတု၊ ခိုက်ပျိုးရေ၊  
ပွဲတော်နှင့် အားလပ် ချိန် စသော အချက်များ ပါဝင် ပါသည်။

တပေါင်းလနှင့် တန်ခူးလသည် အပူဆုံးလဖြစ်ပြီး ဇူလိုင်လ  
သည် အအေးဆုံးလဖြစ်သည်။ ဝါဆိုနှင့် ဝါခေါင်လသည် မိုးအများဆုံး ဖြစ်  
၍ လမ်းပန်းဆက်သွယ်ရေးအရ အခက်ခဲမြို့ရှိပါသည်။ လယ်လုပ်ငန်းကို  
အဓိက လုပ်ကိုင်ကြပြီး တစ်နှစ်လက်လုံး အလုပ်ရှုပ် နေကြ ပါသည်။

တန်ခူးလတွင် ရွှင်ဖြူပွဲ၊ ဝါခေါင်လတွင် လက်ချည်ပွဲ  
တန်ခူးလတွင် မုန့်လတွင် ကထိန်ပွဲ၊ ဇန်နဝါရီလတွင် အိမ်ကောင်း၊ ပြင်သို့၊  
လတွင် ကရင်နှစ်သစ်ကူး၊ ပွဲတော်တူ၍ ပွဲတော်များ အသီးသီးရှိကြပါသည်။

ကျွန်းကျွန်း အနေဖြင့် မိုးရာသီနှင့် ရာသီကူးဖြောင်း  
ကာလများတွင် ဖျားနာမှုရှိပြီး ရွာသူရွာသားများလည်း မိုးအခါတွင် အလုပ်  
များခြင်း၊ ရွှေအခါတွင် စပါးရိုက်သိမ်းခြင်း၊ ရွှေလေ့ခြင်း များနှင့် အလုပ်  
ရှုပ်နေကြပါသည်။ စပါးရွှေလေ့ ဖြီးသော ဟပိုတွင် တပေါင်းလတွင်  
စီမံကိန်းအား အကောင်အထည် ဖော်ဆောင်ရွက်ပါက အဆင်  
ပြေမည် ဖြစ်ပါသည်။

ပါဝင်ဆွေးနွေးသူများ - ကျား ( ၅ ) ဦး + မ ( ၆ ) ဦး



၃။ ဥစ္စာနေကြွယ်ဝမှုပြဿနာ: (Wealth Ranking)

ဥစ္စာနေ ကြွယ်ဝမှု ပြဿနာ:

ကျေးရွာ - ဇီးပါ

ရက်စွဲ - 11.6.2019

၂၀၁၉ ခုနှစ် - ၇ - ၆  
၈ - ၅

အဆင့်	သတ်မှတ်ချက်	အိမ်အောင်းစု အရေအတွက်	ရာခိုင်နှုန်း
မြေလှည့်သော အုပ်စု	အိမ်မိုးအိမ်၊ ထွန်တက်၊ ကျွဲ၊ နွား၊ TV၊ ဆိုင်ကယ်၊ လယ်၊ တောင်ယာ၊ သစ်	၅	၄.၀%
အလယ်အလတ် မြေလှည့်သော အုပ်စု	အိမ်မိုးအိမ်၊ ကျွဲ၊ နွား၊ တောင်ယာ၊ ဇြက်၊ တက်	၂၀	၂၀.၀%
မမြေလှည့်သော အုပ်စု	၎င်းအိမ်၊ တောင်ယာ၊ ဇြက်၊ တက်၊ ကျွဲ၊ နွား	၅၀	၅၀.၀%
စုစုပေါင်း		၁၀၅	၁၀၀.၀%

ကျေးဇူးရှိ ဆိပ်ဆောင်ရယူပေးဆာ: ဥစ္စာစနစ်ပိုင်ဆိုင်မှုအတွက် ဗဟိုမှတ်တမ်း  
အခြေခံဆိုင်ရယူပေးမှုများ

ကျေးဇူးရှိရ - ဆယ်

ကျေးဇူးရှိ - ဆီးပါ

ရက်စွဲ = 11.6.2019

ဆီးပါကျေးဇူးရှိ ဆိပ်ဆောင် (၁၀၅) ဂါဇီ: ဆိပ်ဆောင်ရယူပေး  
(၁၀၅) ဖြစ်ပါသည်။

ဥစ္စာစနစ်ပိုင်ဆိုင်မှု အဆင့် (၃)ဆင့် ဂါဇီ: အဆင့် (၁)  
ပြေလည်သော အုပ်စု ၁ အဆင့် (၂) အလယ်အလတ် ပြေလည်သောအုပ်စု၊  
အဆင့် (၃) မပြေလည်သော အုပ်စု ယူ၍ ဂါဇီပါသည်။

အဆင့်မပြေ အုပ်စု မှာ များစွာ: ဆိပ်ဆောင်စု (၈၀) ဂါဇီပါသည်။  
အလယ်အလတ် ပြေလည် သော အုပ်စု မှာ ဆိပ်ဆောင်စု (၂၀) ဂါဇီ၊  
အဆင့်မပြေ သော အုပ်စု မှာ ဆိပ်ဆောင် (၅) သာ ဂါဇီပါသည်။ အဆင့်  
မပြေရခြင်းမှာ အသိပညာနည်းပါးခြင်း၊ ကိုယ်ပိုင် လယ်ယာမရှိ၍ နေ့စား  
လုပ်ရခြင်း အရင်းအနှီး မရှိခြင်းတို့ကြောင့် ဖြစ်ပါသည်။

စီမံကိန်းတွင် အဆင့်မပြေသော အုပ်စု နှင့် အလယ်အလတ် ပြေလည်  
သော အုပ်စုကို အဆင့်အစားပေး ပူးပေါင်း ပါဝင် ဆွေးနွေး စေခြင်း  
လုပ်ငန်းတည်ဆောက်ရာတွင် ပါဝင် လုပ်ကိုင် စေခြင်းဖြင့် အလုပ်အကိုင်  
အခွင့်အလမ်း ရလာ ဖြစ် စေရန် ဆုံးတမ်း လာခဲ့ပါသည်။

စီမံကိန်းဆွေးနွေးချက်များ - အုပ်စု ( ၆ ) နှင့် ၁ ( ၅ ) နှင့်





အမျိုးသား၊ အမျိုးသမီးများ၏ အခန်းကဏ္ဍနှင့် ပတ်သက်၍ ဖွဲ့စည်းပုံ၊ သုံးသပ်ခြင်း

စာအုပ်အကြောင်း

အမျိုးသား - သမီး

အမျိုးသား - ထီးပါ

ခုနှစ် ၁၁.၆.၂၀၁၉

အမျိုးသား၊ အမျိုးသမီးများ ၏ အခန်း ကဏ္ဍ နှင့် အခြေအနေ အား ပင်ပန်းစွာဖြင့် သုံးသပ်ရာတွင် အမျိုးသားများတွင် အလုပ် အကိုင် အခွင့်အလမ်း၊ လုံခြုံမှု၊ ဦးဆောင်နိုင်မှု နှင့် ဝင်ရောက်မှု မြင့်တင် တွင် အမြတ်များပြီး ပညာရေးနှင့် အိမ်မှုကိစ္စတွင် အမြတ်နည်းကြောင်း တွေ့ရသည်။ အမျိုးသားများသည် အမြင်အလုပ်လုပ်ရခြင်း၊ ကျောင်းရေ ရက်၊ အခွင့်အရေး နည်းပါးခြင်းကြောင့် ပညာရေးနှင့် အိမ်မှုကိစ္စ တွင် အမြတ်နည်းရခြင်း ဖြစ်သည်။

အမျိုးသမီးများသည် ပညာရေးနှင့် အိမ်မှုကိစ္စတွင်သာ အမြတ်များပြီး ကျွန်ုပ်တို့တွင် အမျိုးသားများထက် အမြတ် နည်းကြောင်း တွေ့ရသည်။

ထို့သို့ ခွဲခြားခြင်းမှာ ရိုးရာ အစဉ်အလာ အရ ခွဲခြားခြင်းရ- သက်တမ်းရခြင်းကြောင့် အမျိုးသမီးများသည် အိမ်မှုကိစ္စတွင် အချိန်ကုန်ပြီး ၊ အမြင်မဟုတ်ဘဲ နည်းခြင်း ၊ အမျိုးသားများ ဖွဲ့စည်း မှု မြင့်တင်ခြင်းတို့ကြောင့် ဖြစ်သည်။

ကျား၊မ ဝန်းကျင် အခွင့်အရေး ရလာစေရန် ဖွံ့ဖြိုးရေး လုပ်ငန်းတွင် အမျိုးသမီးများကို လက်တွေ့ပေါ်ခြင်း ၊ အမျိုး သမီးများ ၏ အကြံဉာဏ်အား အလေးထားခြင်း ၊ ဆုံးဖြတ်ချက် ချရာတွင် ပါဝင်လာစေရန် ဆောင်ရွက်သင့်ပါသည်။

ပါဝင်အေးအေးအေးအေး - ကျား ( ၅ ) ဦး + မ ( ၅ ) ဦး

၅။ အရင်းအမြစ်အသုံးချမှုပုံစံပြဇယား (Asset Mapping)

ကျွန်းကျွန်းနဲ့ ပြဇယား

ကျေးရွာ - စီးပေါ  
 ၇၀၀၅ - ၁၁.၆.၂၀၁၇

၂၀၁၈ ခုနှစ် - ၅  
 ၆ - ၆

ကျား ♂	မ ♀	ကျား + မ ♂ + ♀
ဗွန်အက်	ကပ်ချက်အက်	ကျွန်း
		ချင်း
		လက်
		လယ်
		မဲတား





တိရစ္ဆာန်နှင့် တောမွှားတိုင်းတွင်ရှိသော အရင်းအမြစ်များနှင့် ထိန်းသိမ်းမှု

အရင်းအမြစ်များကို ထိန်းသိမ်းပေးရန်

တောမွှား ၃၃၃ - ၁၉၉

တောမွှား - ထီးငါ

ရက်စွဲ ၁၁.၆.၂၀၁၉

အမျိုးသားများသည် တွင်းထဲသို့ အသုံးပြုမှုများဖြင့် အမျိုးသမီးက အုပ်ချုပ်စေရန်ကို အသုံးပြုပါသည်။ လျှင် အရင်းအမြစ်များဖြစ်သော ဂျုံစား၊ စားစား၊ ဝှက်၊ ကျင်း၊ မြေ၊ ကျင်း၊ ရေ၊ လမ်း၊ တံတား၊ နှင့်လယ်စသည့်တို့ကို အမျိုးသားနှင့် အမျိုးသမီး အတူတူ အသုံးပြုပါသည်။

အမျိုးသားစီးဘို၊ ထိန်းသိမ်းသော အရင်းအမြစ် ဗဟိုက အမျိုးသမီးများက အုပ်ချုပ်စေရန်ကို ထိန်းသိမ်းပါသည်။ လျှင် အရင်းအမြစ်များသည် အမျိုးသားနှင့် တရားတူ အမျိုးသမီး ထိန်းသိမ်းပါသည်။

အမျိုးသမီးများသည် အမျိုးသားများကဲ့သို့ ထိန်းသိမ်းမှုနှင့် ပိုင်ဆိုင်လည်း မိမိကိုယ်ကိုယ် ယုံကြည်မှု ဗဟိုဖြစ်ပြီး၊ အတွေ့အကြုံနှင့် ပါဝင်ခြင်း၊ ဖြောင့် ဆုံးဖြတ်မှုနှင့် အားနည်းစေခြင်းဖြင့် ပါဝင်ပါသည်။

အမျိုးသားများလည်း အမျိုးသမီးများကဲ့သို့ လက်တွေ့စေရန် ဖြစ်ပြီး၊ အားပေးခြင်း၊ ဗဟိုပေးမှုဖြင့် ဖြစ်ပြီး အမျိုးသား တရားတူ အဖွဲ့အစည်း ဖွဲ့စည်းပါသည်။

ပါဝင်အဖွဲ့အစည်းများ - အား (၅) ဦး၊ အ (၆) ဦး

အဖွဲ့အစည်းချိတ်ဆက်မှုပြပုံ

ကျေးဇူး - စီ.ပါ

၂၀၁၉ - ၁၁.၆.၂၀၁၉

ပါဝင်အဖွဲ့ - ၅  
၄ - ၆

ကျေးဇူး အဖွဲ့၏ အဖွဲ့အစည်းများ

၁) ကျေးဇူးအဖွဲ့

၂) မုံရွာအဖွဲ့

၃) နေပြည်တော်

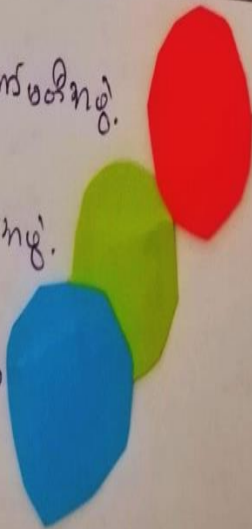

ကျေးဇူး ပြင်ပ အဖွဲ့အစည်းများ

၁) M.Heser အဖွဲ့

၂) KNU အဖွဲ့

၃) နေပြည်တော်အဖွဲ့

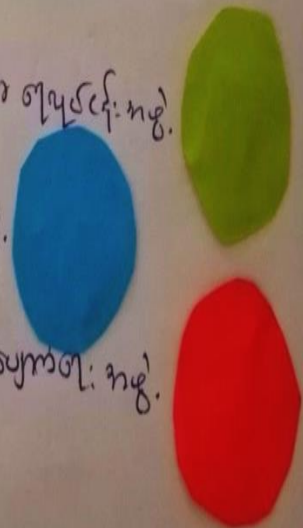

ကျေးဇူးတင်ပေးခြင်း / အပြင်ဘက်က နည်းလမ်းများကို အသုံးပြုခြင်း

ကျေးဇူးတင်ပေးခြင်း - ဆီးပါ

ရက်စွဲ - 11.6.2019

အသုံးပြုခြင်း - ကျား - ၅

၁၂ - ၆

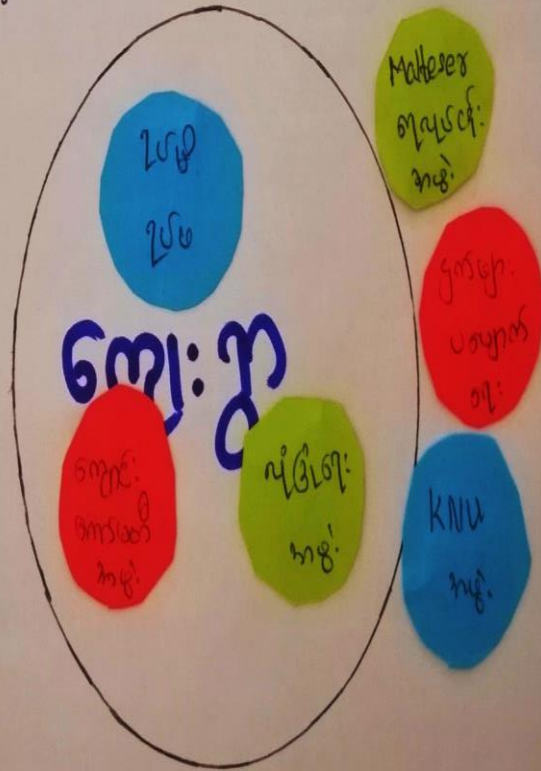



ကျေးဇူး တွင်း/ဖြတ်ပို့ နဖူးခွဲများဖြင့် ချိတ်ဆက်ဆောင်မှုများကို နားထောင်  
ဖြည့်ဆည်းပေးရန်အတွက်

ကျေးဇူးတင်ပေးပါမည့်

ကျေးဇူးတင်ပေးပါမည့်

ရက်စွဲ 11.6.2019

ကျေးဇူးတင်ပေးရန် ဖွဲ့စည်းထားသော နဖူးခွဲများ (၇) ခုဖြင့် ကျေးဇူးဖြတ်ပို့  
နဖူးခွဲများ (၃) ခု ချိတ်ဆည်းပါမည်။

ကျေးဇူးတင်ပေးရန် နဖူးခွဲများမှာ အောက်ဖော်ပြပါ နဖူးခွဲများ ဖြစ်ပါသည်။  
ကျေးဇူးတင်ပေးရန် နဖူးခွဲများမှာ အောက်ဖော်ပြပါ နဖူးခွဲများ ဖြစ်ပါသည်။  
ကျေးဇူးတင်ပေးရန် နဖူးခွဲများမှာ အောက်ဖော်ပြပါ နဖူးခွဲများ ဖြစ်ပါသည်။  
ကျေးဇူးတင်ပေးရန် နဖူးခွဲများမှာ အောက်ဖော်ပြပါ နဖူးခွဲများ ဖြစ်ပါသည်။

ကျေးဇူးတင်ပေးရန် နဖူးခွဲများမှာ အောက်ဖော်ပြပါ နဖူးခွဲများ ဖြစ်ပါသည်။  
ကျေးဇူးတင်ပေးရန် နဖူးခွဲများမှာ အောက်ဖော်ပြပါ နဖူးခွဲများ ဖြစ်ပါသည်။  
ကျေးဇူးတင်ပေးရန် နဖူးခွဲများမှာ အောက်ဖော်ပြပါ နဖူးခွဲများ ဖြစ်ပါသည်။  
ကျေးဇူးတင်ပေးရန် နဖူးခွဲများမှာ အောက်ဖော်ပြပါ နဖူးခွဲများ ဖြစ်ပါသည်။

ကျေးဇူးတင်ပေးရန် နဖူးခွဲများမှာ အောက်ဖော်ပြပါ နဖူးခွဲများ ဖြစ်ပါသည်။  
ကျေးဇူးတင်ပေးရန် နဖူးခွဲများမှာ အောက်ဖော်ပြပါ နဖူးခွဲများ ဖြစ်ပါသည်။  
ကျေးဇူးတင်ပေးရန် နဖူးခွဲများမှာ အောက်ဖော်ပြပါ နဖူးခွဲများ ဖြစ်ပါသည်။  
ကျေးဇူးတင်ပေးရန် နဖူးခွဲများမှာ အောက်ဖော်ပြပါ နဖူးခွဲများ ဖြစ်ပါသည်။

ပါဆေးဆေးဆေးများ - ကွား ( ၅ ) ခု + မ ( ၆ ) ခု



၇။ ကော်မတီဝင်များရွေးချယ်ခြင်းနှင့် ကျေးရွာဖွံ့ဖြိုးရေးအစီအစဉ် ဆောင်ရွက်မှုမှတ်တမ်း





**၈။ ကျေးရွာအချက်အလက်များ(PC 1)**

**ပုံစံ - ၀ - ၁ ကျေးရွာအခြေခံအချက်အလက်များ (Form PC 1)**

လမ်းညွှန်ချက်။ ကျေးရွာတစ်ရွာသို့ ပထမဆုံးမိတ်ဆက်ခရီးသွားရောက်သောအခါ လူထုစည်းရုံးရေးမှူးသည် ကျေးရွာခေါင်းဆောင်များအားကျေးရွာအချက်အလက်များကိုမေတ္တာရပ်ခံ၍တောင်းခံရသည်။ ဤအချက်အလက်များကိုစီမံကိန်းမိတ်ဆက်အစည်းဝေးမတိုင်မီတောင်းခံရမည်။ စီမံကိန်းမိတ်ဆက်အစည်းဝေးတွင် လူထုစည်းရုံးရေးမှူးသည် ဤအချက်အလက်များအား ခပ်ဆေးပြီး မှန်ကန်အောင်ပြုလုပ်ရမည်။ ပြီးနောက်တွင် လူထုစည်းရုံးရေးမှူးမှ သတင်းအချက်အလက်ထံသို့ Tablets မှ တဆင့် ဖြည့်သွင်းရမည်။

ကျေးရွာခေါင်းဆောင် အမည် - ဦးလှညို	ကျေးရွာခေါင်းဆောင်၏ ဖုန်းနံပါတ်	လူထုစည်းရုံးရေးမှူး၏အမည် - ဝေခင်မောင်ဖြင့်
ပြည်နယ်၊တိုင်းဒေသကြီး - ကဏ	မြို့နယ် - ရွှေငါးလှ	ကျေးရွာအုပ်စု - အပိုင်
		ကျေးရွာ ဦးပါ

က။ လူဦးရေ

လူမျိုးစု	အိမ်ထောင်စုအရေအတွက်	ကိုးကွယ်သည့်ဘာသာ	အိမ်ထောင်စုအရေအတွက်
လူမျိုးစု (၁) ကဏ (အဏက)	၁၀၈	ဘာသာ(၁) - ဗုဒ္ဓ	၁၀၃
လူမျိုးစု (၂) ကဏ (အဏက)		ဘာသာ(၂) - ဗုဒ္ဓ	၅
လူမျိုးစု (၃) -----		ဘာသာ(၃) -----	
လူမျိုးစုရော -----		ဘာသာရော -----	
အခြား			
	အရေအတွက်		
ပသန်စွမ်းသူများ	6		
သက်ကြီးရွယ်အိုများ (၆၅ နှစ် နှင့် အထက်)	၇၀		
စစ်ဘေးရှောင်			



	အမျိုးသား(အရေအတွက်)	အမျိုးသမီး(အရေအတွက်)	စုစုပေါင်းအရေအတွက်
လူဦးရေ	370	383	753
လူမျိုးစု (၁)-ကျင်(၉၈၈၈)	370	383	753
လူမျိုးစု (၂)-----			
လူမျိုးစု (၃)-----			
အခြား			
အိမ်ထောင်ဦးစီး	74	34	108

(ခ)အခြေခံအဆောက်အအုံ အသုံးအဆောင်များ

စာသင်ကျောင်း	အမှတ် ခြံစံပါ	ကျန်းမာရေး	အမှတ် စံပါ	ဘာသာရေးအဆောက် အအုံများ	အမှတ် ခြံစံပါ
အထက်တန်းကျောင်း	<input type="checkbox"/>	ဆေးရုံ	<input type="checkbox"/>	ဇေတီ	<input checked="" type="checkbox"/>
အလယ်တန်းကျောင်း	<input type="checkbox"/>	ကျန်းမာရေးဌာန	<input type="checkbox"/>	ဘုန်းကြီးကျောင်း	<input checked="" type="checkbox"/>
မူလတန်းကျောင်း	<input checked="" type="checkbox"/>	ကျန်းမာရေးဌာနခွဲ	<input type="checkbox"/>	ဟိန္ဒူဘုရားကျောင်း	<input type="checkbox"/>
မူကြိုကျောင်း	<input type="checkbox"/>	ဆေးပေးခန်း	<input type="checkbox"/>	ခရစ်ယာန်ကျောင်း	<input type="checkbox"/>
အခြား	<input type="checkbox"/>	အခြား	<input type="checkbox"/>	ဗလီ	<input type="checkbox"/>
				အခြား	<input type="checkbox"/>
မှတ်ချက်		မှတ်ချက်		မှတ်ချက်	

(ဂ) ကျွမ်းကျင်သူများမှတ်တမ်း (ကျေးရွာတွင်နေထိုင်သော သို့မဟုတ် တခြားရွာမှလာရောက်သောကျွမ်းကျင်သူများ)

(၁) စာသင်ကျောင်း			(၂) ကျန်းမာရေး			(၃) လက်မှုပညာရှင်		
	ရွာတွင်နေထိုင်သူ	အခြားရွာမှလာသူ		ရွာတွင်နေထိုင်သူ	အခြားရွာမှလာသူ		ရွာတွင်နေထိုင်သူ	အခြားမှလာ
မူလတန်းပြဆရာ/မ	<input checked="" type="checkbox"/>	<input checked="" type="checkbox"/>	ဆရာဝန်	<input type="checkbox"/>	<input type="checkbox"/>	လက်သမား	<input checked="" type="checkbox"/>	<input type="checkbox"/>
အထက်တန်းပြဆရာ/မ	<input type="checkbox"/>	<input type="checkbox"/>	လက်ထောက်ကျန်းမာရေးမှူး	<input type="checkbox"/>	<input type="checkbox"/>	ပန်းရံ	<input type="checkbox"/>	<input checked="" type="checkbox"/>
အလယ်တန်းပြဆရာ/မ	<input type="checkbox"/>	<input type="checkbox"/>	အပျိုးသီးကျန်းမာရေးဆရာမ	<input type="checkbox"/>	<input type="checkbox"/>	လျှပ်စစ်ကျွမ်းကျင်ပီးသမား	<input type="checkbox"/>	<input type="checkbox"/>
မူကြိုဆရာ/မ	<input type="checkbox"/>	<input type="checkbox"/>	သားဖွားဆရာမ	<input type="checkbox"/>	<input type="checkbox"/>	ရေပိုက်သွယ်သူ	<input checked="" type="checkbox"/>	<input type="checkbox"/>
အခြား	<input type="checkbox"/>	<input type="checkbox"/>	ပြည်သူ့ကျန်းမာရေးလုပ်သား	<input type="checkbox"/>	<input type="checkbox"/>	စက်ပြင်ဆရာ	<input type="checkbox"/>	<input type="checkbox"/>
မှတ်ချက်			မှတ်ချက်			မှတ်ချက်		

(ဃ) ကျေးရွာသို့ ရောက်ရှိနိုင်သည့်လမ်းအခြေအနေ / ကျေးရွာတစ်ရွာသည် ၎င်း၏ကျေးရွာအုပ်စုနှင့် ဆက်သွယ်ထားသောလမ်းအခြေအနေ (အောက်ပါတို့ကိုဝိုင်းပါ)

ကျောက်ကြမ်းလမ်း      ကတ္တရာလမ်း      ကွန်ကရစ်လမ်း      မော်တော်ဆိုင်ကယ်လမ်း  
 ကျောက်ခင်းလမ်း      မြေသားလမ်း      လှသွားလမ်း      အခြား \_\_\_\_\_

(င) ကျေးရွာဖွံ့ဖြိုးမှုစီမံချက်

ပိုင်းပါ

(၁) လူထုဗဟိုပြုစီမံကိန်းမစတင်မီ ဤကျေးရွာတွင်ကျေးရွာဖွံ့ဖြိုးမှု စီမံချက်ရှိခဲ့ပါသလား? ရှိပါသည် / မရှိပါ / မသိပါ

(၂) ရှိခဲ့ပါလျှင် ဤစီမံချက်ကို မည်သည့် ခုနှစ်တွင်ပြင်ဆင်ခဲ့ပါသနည်း? နှစ်- 2014 / မသိပါ

(၃) ဤစီမံချက်ကို မြို့နယ်မှအတည်ပြုခဲ့ပါသလား? ပြုခဲ့ပါသည် / မပြုခဲ့ပါ / မသိပါ

(စ) ခရီးအကွာအဝေး

(၁) ဤကျေးရွာ၏ပဟိုမှ ၎င်းကျေးရွာအုပ်စု၏ပဟိုအထိခရီးခိုင်မည်မျှကွာဝေးသနည်း? မိုင် ၇.၃၂၁ / မသိပါ

(၂) ဤကျေးရွာမှ ၎င်းကျေးရွာအုပ်စုပဟိုအထိသွားလာရာတွင်ကြာမြင့်သည့်အချိန်။

ခြောက်သွေ့ ရာသီတွင်ကြာချိန် ၀၁:၄၀:၀၀ ----- ထော်လာဂျီ/မော်တော်ဆိုင်ကယ်/ခြေလျင်/လား/မော်တော်ဘုတ်/  
အခြား -----

မိုးရာသီတွင်ကြာချိန် ၀၁:၃၀:၀၀ ----- ထော်လာဂျီ/မော်တော်ဆိုင်ကယ်/ခြေလျင်/လား/မော်တော်ဘုတ်/  
အခြား -----

(ဆ) ပတ်ဝန်းကျင်ဆိုင်ရာသဘာဝဘေးအန္တရာယ်

ဤကျေးရွာတွင်ရေကြီးခြင်းကဲ့သို့ သဘာဝဘေးအန္တရာယ်ကျရောက်ဖူးခြင်း ရှိပါသလား။

မရှိပါ  ရှိပါသည် ရှိလျှင်ဖော်ပြပါ ၂၀၁၈ ခု ဇူလိုင်

(ဇ) ကျေးရွာတွင် ဖွဲ့စည်းထားသော အဖွဲ့အစည်းများ

လူထုပဟိုပြုစီမံကိန်းမတိုင်မီ ဤကျေးရွာတွင် ကျေးရွာဖွံ့ဖြိုးရေးအတွက် အစိုးရ(သို့)ရွာသားများကိုယ်တိုင်(သို့) စီမံကိန်းတစ်ခုခုမှ ဖွဲ့စည်းထားသည့် အဖွဲ့အစည်းများရှိပါသလား။

(၁) -----

(၂) -----

(ဈ) အထွေထွေအုပ်ချုပ်ရေး ဦးစီးဌာန (GAD) မှ မှတ်တမ်းတင်ထားခြင်း

ဤကျေးရွာသည် အထွေထွေအုပ်ချုပ်ရေး ဦးစီးဌာန (GAD) မှ မှတ်တမ်းတင်ထားမှု ရှိပါသလား။

မရှိပါ  ရှိပါသည်

ကျေးရွာခေါင်းဆောင်

အမည် - ဦး လျှို

လက်မှတ်

နေ့စွဲ ၄.၆.၂၀၂၀

လူထုစည်းရုံးရေးမှူး

အမည် - စောစင်စင်ဖြင့်

လက်မှတ်

နေ့စွဲ ၄.၆.၂၀၂၀



**၉။ စီမံကိန်းစက်ဝန်းအချိန်ဇယား(PC 2)**

ပုံစံ - ၈-၂ - စီမံကိန်းစက်ဝန်းအချိန်ဇယား (PC 2)

လမ်းညွှန်ချက်၊ သက်ဆိုင်ရာလူထုစည်းရုံးရေးမှူး၊ လက်ထောက်နည်းပညာမှူးများမှ စီမံကိန်းစက်ဝန်းအဆင့်တစ်ခုစီပြီးစီးတိုင်းကျေးရွာနှင့် ကျေးရွာအုပ်စုအတွက် ဤပုံစံကိုဖြည့်သွင်းရမည်။

စည်းရုံးရေးမှူး/လက်ထောက်နည်းပညာမှူးဝန်ထမ်း အမည် - **စောခင်မောင်မြင့်**

နေ့စွဲ **၂၄.၆.၂၀၂၀ ✓** စက်ဝန်းအားအမှတ်ခြိပ်ပါ  စက်ဝန်း(၁)  စက်ဝန်း(၂)  စက်ဝန်း(၃)  စက်ဝန်း(၄)

ပြည်နယ်/တိုင်း **ကရင်** မြို့နယ် **ကျိုင်းသွဲ** ကျေးရွာအုပ်စု **သမို** ကျေးရွာ **ထီးပါ**

စီမံကိန်းဆောင်ရွက်မှုအဆင့်များ	နေ့စွဲ		အစည်းအဝေးတွင်တက်ရောက်သူအရေအတွက်					
	တင်သည့်နေ့	ပြီးသည့်နေ့	အမျိုးသား	အမျိုးသမီး	အိမ်ထောင်စု	လူမျိုးစုတက်ရောက်သူ အရေအတွက် နှင့် လူမျိုးစုအမည်	အိမ်ထောင်စုပေါင်း	အိမ်ထောင်စု %
၁။ ကျေးရွာစီမံကိန်း မိတ်ဆက်အစည်းအဝေး								
၂။ ကျေးရွာပုံပြင်ရေး စီမံချက်ရေးဆွဲခြင်း အစည်းအဝေး	၂၄.၆.၂၀၂၀	၂၄.၆.၂၀၂၀	၂၇	၂၈	၅၅	ကရင် ၅၅	၁၀၈	၅၀.၉၃%
၃။ ကျေးရွာအုပ်စု လုပ်ငန်းဆောင်ရွက်ချက်ချသည့်အစည်းအဝေး								
၄။ မြို့နယ်အဆင့်စီမံကိန်းရေးဆွဲရေးနှင့် အကောင်အထည်ဖော်ရေးကော်မတီ၏ စီမံကိန်း သုံးသပ်မှုအစည်းအဝေး			မလို	မလို	မလို	မလို		

၁၀။ ကျေးရွာဖွံ့ဖြိုးရေးဦးစားပေးအစီအစဉ် (PC 3)

ပုံစံ - ၈ - ၃ ကျေးရွာဖွံ့ဖြိုးရေး ဦးစားပေးအစီအစဉ် (Form PC 3)

လမ်းညွှန်ရွာက အဆင့်(၃) ကျေးရွာမျှော်မှန်းချက်အစည်းအဝေး ပြီးဆုံးသောအခါ ကျေးရွာစီမံကိန်း အထောက်အကူပြု ကော်မတီသည် လူထုစည်းရုံးရေးမှူးအကူအညီဖြင့် ဤပုံစံကိုပြည့်စုံအောင် ဖြည့်သွင်းရမည်။

လူထုစည်းရုံးရေးမှူး/ဝန်ထမ်း အမည် ကျေးရွာအုပ်စု

နေ့စွဲ ၂၀၁၈.၀၈.၂၀ စက်ဝန်းအား အမှတ်ခြစ်ပါ (✓) စက်ဝန်း(၁)  စက်ဝန်း(၂)  စက်ဝန်း(၃)  စက်ဝန်း(၄)

ပြည်နယ်/တိုင်း ကရင် ငြိန်နယ် ကျွန်းကျ ကျေးရွာအုပ်စု သစ် ကျေးရွာ စိ.ပါ

က။ အခက်အခဲအတားအဆီးများအားဆွေးနွေးခြင်း - ယခုလက်ရှိအခြေအနေတွင် ဤကျေးရွာဖွံ့ဖြိုးတိုးတက်ရေးအတွက် အဓိက အခက်အခဲအတားအဆီးများသည် မည်သည်များဖြစ်ပါသနည်း။ (အမျိုးသား/သမီး အနည်းဆုံးအခက်အခဲ ၅ ခုစီဖော်ပြပါ)

အမျိုးသား အဖွဲ့မှ တင်ပြသောအခက်အခဲအတားအဆီးများ		အမျိုးသမီး အဖွဲ့မှတင်ပြသောအခက်အခဲအတားအဆီးများ	
၁	ဖွံ့ဖြိုးရေးတွင် ကျေးရွာ၏ ဖွံ့ဖြိုးရေးအတွက် အခက်အခဲ ဖြစ်ပေါ်နေခြင်း	၁	ကျေးရွာအုပ်စုတွင် ရေ၊ ငွေ၊ နည်းပညာ၊ ဖောက်ဖျက်မှုများ ဖြစ်ပေါ်နေခြင်း
၂	ကျေးရွာအုပ်စုတွင် မြေယာမရှိခြင်း၊ မြေယာမညီမျှခြင်း၊ မြေယာမကောင်းမွန်ခြင်း	၂	ကျေးရွာအုပ်စုတွင် မြေယာမရှိခြင်း၊ မြေယာမညီမျှခြင်း၊ မြေယာမကောင်းမွန်ခြင်း
၃	ကျေးရွာအုပ်စုတွင် မြေယာမရှိခြင်း၊ မြေယာမညီမျှခြင်း၊ မြေယာမကောင်းမွန်ခြင်း	၃	ကျေးရွာအုပ်စုတွင် မြေယာမရှိခြင်း၊ မြေယာမညီမျှခြင်း၊ မြေယာမကောင်းမွန်ခြင်း
၄	ကျေးရွာအုပ်စုတွင် မြေယာမရှိခြင်း၊ မြေယာမညီမျှခြင်း၊ မြေယာမကောင်းမွန်ခြင်း	၄	ကျေးရွာအုပ်စုတွင် မြေယာမရှိခြင်း၊ မြေယာမညီမျှခြင်း၊ မြေယာမကောင်းမွန်ခြင်း
၅	ကျေးရွာအုပ်စုတွင် မြေယာမရှိခြင်း၊ မြေယာမညီမျှခြင်း၊ မြေယာမကောင်းမွန်ခြင်း	၅	ကျေးရွာအုပ်စုတွင် မြေယာမရှိခြင်း၊ မြေယာမညီမျှခြင်း၊ မြေယာမကောင်းမွန်ခြင်း
၆	ကျေးရွာအုပ်စုတွင် မြေယာမရှိခြင်း၊ မြေယာမညီမျှခြင်း၊ မြေယာမကောင်းမွန်ခြင်း	၆	ကျေးရွာအုပ်စုတွင် မြေယာမရှိခြင်း၊ မြေယာမညီမျှခြင်း၊ မြေယာမကောင်းမွန်ခြင်း
၇	ကျေးရွာအုပ်စုတွင် မြေယာမရှိခြင်း၊ မြေယာမညီမျှခြင်း၊ မြေယာမကောင်းမွန်ခြင်း	၇	ကျေးရွာအုပ်စုတွင် မြေယာမရှိခြင်း၊ မြေယာမညီမျှခြင်း၊ မြေယာမကောင်းမွန်ခြင်း
၈	ကျေးရွာအုပ်စုတွင် မြေယာမရှိခြင်း၊ မြေယာမညီမျှခြင်း၊ မြေယာမကောင်းမွန်ခြင်း	၈	ကျေးရွာအုပ်စုတွင် မြေယာမရှိခြင်း၊ မြေယာမညီမျှခြင်း၊ မြေယာမကောင်းမွန်ခြင်း
၉	ကျေးရွာအုပ်စုတွင် မြေယာမရှိခြင်း၊ မြေယာမညီမျှခြင်း၊ မြေယာမကောင်းမွန်ခြင်း	၉	ကျေးရွာအုပ်စုတွင် မြေယာမရှိခြင်း၊ မြေယာမညီမျှခြင်း၊ မြေယာမကောင်းမွန်ခြင်း
၁၀	ကျေးရွာအုပ်စုတွင် မြေယာမရှိခြင်း၊ မြေယာမညီမျှခြင်း၊ မြေယာမကောင်းမွန်ခြင်း	၁၀	ကျေးရွာအုပ်စုတွင် မြေယာမရှိခြင်း၊ မြေယာမညီမျှခြင်း၊ မြေယာမကောင်းမွန်ခြင်း

ခ။ မျှော်မှန်းခြင်း - နောင်လာမည့် (၅) နှစ် အတွင်း ကျေးရွာဖွံ့ဖြိုးရေး မျှော်မှန်းလျာထားချက်များအား တင်ပြပါ။

အမျိုးသားအဖွဲ့မှ တင်ပြသောမျှော်မှန်းချက်များ		အမျိုးသမီးအဖွဲ့မှ တင်ပြသောမျှော်မှန်းချက်များ	
၁။	ရွေးချယ်မှုတွင် ရေ ခံနိုင် စွမ်းရည် ရရှိလာစေရန် မျှော်မှန်းချက်များ	၅။	ရေ သံလှောင်ကန်၊ ရေ မျက်၊ နေထိုင်ရာနေရာများ
၂။	လမ်းပို့ဆောင်မှု များ၊ ရရှိလာရန်	၆။	ယခင်ကဲ့သို့ နိမ့်ဒေသများ၊ ရှိလာပါက မြို့ကြား တို့ကို မကွဲကွဲရရှိစေ၊ ကျေးရွာ ရေ၊ တံဆိပ်ကွဲ၊ ပေးထားခြင်း
၃။	ရွာတွင်းလမ်း၊ ခရီးစဉ်များ၊ ဘာသာရေး၊ အဖွဲ့အစည်းများ	၇။	ကျေးရွာတွင်း နှင့် ကျေးရွာအပြင်တွင် ရွေးချယ်မှုများ ပေးခြင်း
၄။	မြေဩဇာကောင်းစွာဖြင့် မျှော်မှန်းချက်များ၊ ကျေးရွာအတွင်း ဝန်ထမ်းများ	၈။	မြေဩဇာကျောင်း၊ ရွေးချယ်မှုများ၊ ကျေးရွာအတွင်း အဖွဲ့အစည်းများ၊ ကျေးရွာအတွင်း ကျေးရွာအတွင်း
၅။	ထိပါစေရန်တွင် တလေးကောင် ကျွမ်းကျင် စေလေး ပေးချက်များ ပေးခြင်း၊ ကျေးရွာအတွင်း ကျေးရွာအတွင်း		
၆။	ထိပါစေရန် နှင့် ထိပါစေရန် ထိပါစေရန် များ၊ ကျေးရွာအတွင်း ကျေးရွာအတွင်း များ		



၈။ လူထုဝန်ထမ်း၏ လာမည့် (၄) နှစ်အတွက် အကျုံးဝင်သော ဦးစားပေး ဖွံ့ဖြိုးတိုးတက်မှု လုပ်ငန်း အစီအစဉ်များအားဖော်ပြပါ။

အဆင့်	ကျေးရွာအတွက် ဦးစားပေး ဖွံ့ဖြိုးတိုးတက်မှု လုပ်ငန်းစဉ်များ	အဆိုပြုသူ (အမျိုးသားများ/ အမျိုးသမီးများ/ အမျိုးသား+ အမျိုးသမီး)	ခန့်မှန်းကုန်ကျစရိတ်	အကျုံးဝင်စားခွင့်ရှိသူ ခန့်မှန်းခြေ အရေအတွက်
၁	ကျေးရွာအတွက် လမ်းဖွဲ့စား (အကျယ်: ၄၀၀)	(ကျား+မ)	၇၀၀၀၀၀၀	၁၀၅
၂	ရေသောက် (အကျယ်: ၁၀၅)	ကျား: + မ	၂၅၀၀၀၀၀၀	၁၀၅
၃	ကျေးရွာအတွက် လမ်းဖွဲ့စား (အကျယ်: ၁၀၅)	ကျား:	၁၀၅၀၀၀၀၀၀	၁၀၅
၄	ကျေးရွာအတွက် လမ်းဖွဲ့စား (အကျယ်: ၁၀၅)	မ	၂၅၀၀၀၀၀	၁၀၅
၅	ကျေးရွာအတွက် လမ်းဖွဲ့စား (အကျယ်: ၁၀၅)	မ	၁၂၀၀၀၀၀၀	၁၀၅
၆	ကျေးရွာအတွက် လမ်းဖွဲ့စား (အကျယ်: ၁၀၅)	မ	၂၅၀၀၀၀၀	၁၀၅
၇	ကျေးရွာအတွက် လမ်းဖွဲ့စား (အကျယ်: ၁၀၅)	ကျား:	၆၅၂၀၀၀၀	၁၀၅

ယ။ လူထုစီမံကိန်း၏ လာမည့် (၄) နှစ်အတွက် အကျုံးမဝင်သော ဦးစားပေး ဖွံ့ဖြိုးတိုးတက်မှု လုပ်ငန်း အစီအစဉ်များအားဖော်ပြပါ။

အဆင့်	ကျေးရွာအတွက် ဦးစားပေး ဖွံ့ဖြိုးတိုးတက်မှု လုပ်ငန်းစဉ်များ	အဆိုပြုသူ (အမျိုးသားများ/အမျိုးသမီးများ/အမျိုးသား+အမျိုးသမီး)	အခန်းကဏ္ဍ
၀	လျှော့စားစားသုံးဆိုင်	မ	
၂	မာရေချ ရေဖိစိစာ	မ	
၃	စိုက်ပျိုးရေး ဖွံ့ဖြိုးရေး	ကျား	
၄	ကျွေးမွေးရေး ကလေး ကာကွယ်ရေး	ကျား	
၅			

ခေါင်းဆောင်၊ ကျေးရွာစီမံကိန်းအထောက်အကူပြုကော်မတီမှ အတည်ပြုသည်။

အမည် ဒေါ်စုစု လက်မှတ် [Signature] နေ့စွဲ ၂၀၁၈.၁၀.၁၆

ပုံစံ - ၈-၃ ကျေးရွာဖွံ့ဖြိုးရေး ဦးစားပေးအစီအစဉ် (Form PC 3)

လမ်းညွှန်ချက်		အဆင့်(၃)ကျေးရွာဖွံ့ဖြိုးရေးအစီအစဉ်အဝေးပြေးဆုံးသောအခါ ကျေးရွာစီမံကိန်းအသေအောက်အကျဉ်းချုပ်ကို လူထုဝန်းပေးဆွဲပြီးအကျဉ်းချုပ်ဖြင့် ဤပုံစံကိုပြည့်စုံအောင် ဖြည့်သွင်းရမည်။	
လူထုဝန်းပေးဆွဲရေး/ဝန်ထမ်း အမည် - <u>အောင်ကျော်</u>			
နေ့စွဲ - <u>၁၁.၆.၂၀၂၄</u>	ဝက်ဝန်းအား အမှတ်ခြစ်ပါ (V) <input type="checkbox"/> ဝက်ဝန်း(၁) မာ်ဝက်ဝန်း(၂) <input type="checkbox"/> ဝက်ဝန်း(၃) <input type="checkbox"/> ဝက်ဝန်း(၄) <input type="checkbox"/>		
ပြည်နယ်/တိုင်း <u>ကျွန်း</u>	မြို့နယ် <u>ကျွန်း</u>	ကျေးရွာအုပ်စု <u>ကျွန်း</u>	ကျေးရွာ <u>ကျွန်း</u>

ကား အသက်အထဲအတားအဆီးများအားဆွေးနွေးခြင်း - ယခုလက်ရှိအခြေအနေတွင်ဤကျေးရွာဖွံ့ဖြိုးတိုးတက်ရေးအတွက် အဓိကအခက်အခဲအတားအဆီးများသည် မည်သည်များဖြစ်ပါသနည်း။ (အမျိုးသား/သမီး အနည်းဆုံးအခက်အခဲ ၅ ခုစီဖော်ပြပါ)

အုပ်စုဖွံ့ဖြိုးရေးအဖွဲ့များမှ တင်ပြသောအခက်အခဲအတားအဆီးများ

၈၅၇ နယ်တွင် ဂရုစိုက် ချော့စောင့် ပေးရန် အခက်အခဲရှိပါသေးသော ဝန်ထမ်း	<input type="checkbox"/> ကျား <input type="checkbox"/> မမြင်ကျား + မ
ရွာနဲ့ ကျေးရွာ အသက် အတား အဆီး မကောင်း ပေးလျှင် ကျေးရွာ	<input type="checkbox"/> ကျား <input type="checkbox"/> မမြင်ကျား + မ
ကျေးရွာ အုပ်စု အသက် အတား အဆီး မရှိပါဘဲ ဝန်ထမ်း	<input type="checkbox"/> ကျား <input type="checkbox"/> မမြင်ကျား + မ
ရွာတွင် လမ်း မကောင်း ပေးလျှင် ကျေးရွာ အုပ်စု	<input type="checkbox"/> ကျား <input type="checkbox"/> မမြင်ကျား + မ
ကျေးရွာ ဖွဲ့စည်း ခဲ့စဉ် အစရှိ စီမံအစည်း ကျေးရွာ အုပ်စု	<input type="checkbox"/> ကျား <input type="checkbox"/> မမြင်ကျား + မ

မေး မျှော်မှန်းခြင်း- နောင်လာမည့် ( ၅ )နှစ် အတွင်း ကျေးရွာဖွံ့ဖြိုးရေး မျှော်မှန်းလျာထားချက်များအား တင်ပြပါ။

အုပ်စုဖွံ့ဖြိုးရေးအဖွဲ့များမှ တင်ပြသောအခက်အခဲအတားအဆီးများ

ကျေးရွာ အုပ်စု ဖွဲ့စည်း ပေးရန် အခက်အခဲရှိပါသေးသော ဝန်ထမ်း	<input type="checkbox"/> ကျား <input type="checkbox"/> မမြင်ကျား + မ
ရွာနဲ့ ကျေးရွာ အသက် အတား အဆီး မကောင်း ပေးလျှင် ကျေးရွာ	<input type="checkbox"/> ကျား <input type="checkbox"/> မမြင်ကျား + မ
ကျေးရွာ အုပ်စု အသက် အတား အဆီး မရှိပါဘဲ ဝန်ထမ်း	<input type="checkbox"/> ကျား <input type="checkbox"/> မမြင်ကျား + မ
ရွာတွင် လမ်း ကောင်းလာပါက ကျေးရွာ အုပ်စု	<input type="checkbox"/> ကျား <input type="checkbox"/> မမြင်ကျား + မ
ကျေးရွာ ဖွဲ့စည်း ခဲ့စဉ် အစရှိ စီမံအစည်း ကျေးရွာ အုပ်စု	<input type="checkbox"/> ကျား <input type="checkbox"/> မမြင်ကျား + မ



ပုံစံအမှတ် (၄) နှစ်အတွက် အကျုံးဝင်သော ဦးစားပေး ဖွဲ့စည်းတိုးတက်မှု လုပ်ငန်း အစီအစဉ်များအားဖော်ပြပါ။

စီးပွားရေးအတွက် ဦးစားပေး ဖွဲ့စည်းတိုးတက်မှု လုပ်ငန်းစဉ်များ	အဆိုပြုသူ (အမျိုးသားများ/ အမျိုးသမီးများ/ အမျိုးသား+ အမျိုးသမီး)	အခန်းကဏ္ဍ	ခန့်မှန်း ကုန်ကျ စရိတ်	အကျိုးခံစားခွင့်ရှိသူခန့်မှန်းခြေအရေအတွက်		
				ကျား	မ	ပေါင်း
၁။ ရေဖျက်ညှစ်ခြင်း အစွဲကင်း (400)	ကျား + 10	ရေနှင့်ဆိုင်ရာ ဖွဲ့စည်းပုံ	7000000	369	382	751
၂။ ဖွံ့ဖြိုးတိုးတက်ရေး (60x12)	ကျား + 10	လမ်း၊ တံတား၊ ဖျော်ဖြေရေး	12000000	369	382	751
၃။ မူပိုင်ကျောင်းဆောက်လုပ်ခြင်း (30x10)	ကျား + 10	ပညာရေး	12000000	369	382	751
၄။ ဥစ္စာလမ်းဖွံ့ဖြိုးရေး	ကျား + 10	လမ်း၊ တံတား၊ ဖျော်ဖြေရေး	10560000	369	382	751
၅။ စားနပ်ရိက္ခာအဖွဲ့အစည်း	ကျား + 10	ပညာရေး	2600000	369	382	751

ပုံစံအမှတ် (၄) နှစ်အတွက် အကျုံးဝင်သော ဦးစားပေး ဖွဲ့စည်းတိုးတက်မှု လုပ်ငန်း အစီအစဉ်များအားဖော်ပြပါ။

စီးပွားရေးအတွက် ဦးစားပေး ဖွဲ့စည်းတိုးတက်မှု လုပ်ငန်းစဉ်များ	အဆိုပြုသူ (အမျိုးသားများ/ အမျိုးသမီးများ/ အမျိုးသား+ အမျိုးသမီး)	အခန်းကဏ္ဍ
၁။ စွယ်စုံအထောက်အပံ့	ကျား + 10	နိုင်ငံပျိုးရေး
၂။ ဝန်ဆောင်မှုအဖွဲ့အစည်း	ကျား + 10	ကျေးဇာတိ
၃။		
၄။		
၅။		

အဆိုပြုသူသည် ပဏ္ဍိတအဖွဲ့အစည်းအထောက်အကူပြုကော်မတီမှအတည်ပြုသည်။

ဦးကျော်စွာ ..... လက်မှတ် ..... ၀ ..... နေ့စွဲ ..... 11-6-2019

ပုံစံ - ၀-၃ ကျေးရွာဖွံ့ဖြိုးရေး ဦးစားပေးအပ်အစဉ် (Form PC 3)

လမ်းညွှန်မှုကော်မတီ အထောက်အကူပြု ကော်မတီသည် လူထုဝန်းရုံးများအကူအညီဖြင့် ဤပုံစံကိုပြည့်စုံအောင် ဖြည့်သွင်းရမည်။		အဆင့်(၃)ကျေးရွာမှန်းချက်အစဉ်အဝေးပြီးဆုံးသောအခါ ကျေးရွာပီပီကိန်း	
လူထုဝန်းရုံးများ/ဝန်ထမ်း အမည် - စတင်စာရင်းဖြင့်			
နေ့စွဲ - ၂၄. 6. ၂၀၂၀	ဝက်ဝန်းအား အမှတ်ခြစ်ပါ (✓) <input type="checkbox"/> ဝက်ဝန်း(၁) <input type="checkbox"/> ဝက်ဝန်း(၂) <input type="checkbox"/> ဝက်ဝန်း(၃) <input type="checkbox"/> ဝက်ဝန်း(၄)		
ပြည်နယ်/တိုင်း - ကရင်	မြို့နယ် - ဂွေးကျွန်း	ကျေးရွာအုပ်စု - ၂၅	ကျေးရွာ - စီးပါ

က။ အခက်အခဲအတားအဆီးများအားဆွေးနွေးခြင်း - ယခုလက်ရှိအခြေအနေတွင်ဤကျေးရွာဖွံ့ဖြိုးတိုးတက်ရေးအတွက် အဓိကအခက်အခဲအတားအဆီးများသည် မည်သည့်များဖြစ်ပါသနည်း။ (အမျိုးသား/သမီး အနည်းဆုံးအခက်အခဲ ၅ ခုစီဖော်ပြပါ)

အုပ်စုစွဲ ဆွေးနွေးမှုများမှ တင်ပြသောအခက်အခဲအတားအဆီးများ	
ရွာနှင့်ကျေးရွာစက်ဝန်းဝန်း၊ မတူညီသောအခြေအနေအထား၊ မတူညီသောအခြေအနေအထား	<input type="checkbox"/> ကျား <input type="checkbox"/> မကျား + မ
မူပိုင်မှု၊ မူပိုင်မှု၊ မူပိုင်မှု၊ မူပိုင်မှု၊ မူပိုင်မှု၊ မူပိုင်မှု	<input type="checkbox"/> ကျား <input type="checkbox"/> မကျား + မ
ရွာတွင်းလမ်းဖွဲ့စည်းရေးအခက်အခဲ၊ မတူညီသောအခြေအနေအထား	<input type="checkbox"/> ကျား <input type="checkbox"/> မကျား + မ
ကျေးရွာခြံစည်းရုံးမှု၊ မတူညီသောအခြေအနေအထား	<input type="checkbox"/> ကျား <input type="checkbox"/> မကျား + မ
	<input type="checkbox"/> ကျား <input type="checkbox"/> မ <input type="checkbox"/> ကျား + မ

ခ။ မှန်းမှန်းခြင်း- နောင်လာမည့် (၅) နှစ် အတွင်း ကျေးရွာဖွံ့ဖြိုးရေး မှန်းမှန်းလျာထားချက်များအား တင်ပြပါ။

အုပ်စုစွဲ ဆွေးနွေးမှုများမှ တင်ပြသောအခက်အခဲအတားအဆီးများ	
ရွာနှင့်ကျေးရွာစက်ဝန်းဝန်း၊ မတူညီသောအခြေအနေအထား	<input type="checkbox"/> ကျား <input type="checkbox"/> မကျား + မ
ကျေးရွာဖွဲ့စည်းရေးအခက်အခဲ၊ မတူညီသောအခြေအနေအထား	<input type="checkbox"/> ကျား <input type="checkbox"/> မကျား + မ
ရွာတွင်းလမ်းဖွဲ့စည်းရေးအခက်အခဲ၊ မတူညီသောအခြေအနေအထား	<input type="checkbox"/> ကျား <input type="checkbox"/> မကျား + မ
ကျေးရွာခြံစည်းရုံးမှု၊ မတူညီသောအခြေအနေအထား	<input type="checkbox"/> ကျား <input type="checkbox"/> မကျား + မ
	<input type="checkbox"/> ကျား <input type="checkbox"/> မ <input type="checkbox"/> ကျား + မ

ဂ။ လူထုပံ့ကိန်း၏ လာမည့် (၄)နှစ်အတွက် အကျုံးဝင်သော ဦးစားပေး ဖွံ့ဖြိုးတိုးတက်မှု လုပ်ငန်း အစီအစဉ်များအားဖော်ပြပါ။

ဦးစားပေး အဆင့် သတ်မှတ်ချက်	ကျေးရွာအတွက် ဦးစားပေး ဖွံ့ဖြိုးတိုးတက်မှု လုပ်ငန်းစဉ်များ	အဆိုပြုသူ (အမျိုးသားများ/ အမျိုးသမီးများ/အမျိုးသား+ အမျိုးသမီး)	အခန်းကဏ္ဍ	ခန့်မှန်း ကုန်ကျစရိတ်	အကျိုးခံစားခွင့်ရှိသူခန့်မှန်းခြေအရေအတွက်		
					ကျား	မ	ပေါင်း
၁	လှိုင်လှိုင်တံတား	လျား + ၁၀	လမ်းပန်းဆက်သွယ်ရေး	12000000	370	383	753
၂	မိုးမြေကျေးရွာအတွက် အခြေခံအဆောက်အအုံ	လျား + ၁၀	ပညာရေး	12000000	370	383	753
၃	ရွာတွင်းလမ်းပန်းဆက်သွယ်ရေး	လျား + ၁၀	လမ်းပန်းဆက်သွယ်ရေး	10560000	370	383	753
၄	ကျေးရွာအတွက် အခြေခံအဆောက်အအုံ	လျား + ၁၀	ပညာရေး	15000000	370	383	753
၅							

ဃ။ လူထုပံ့ကိန်း၏ လာမည့် (၄) နှစ်အတွက် အကျုံးမဝင်သော ဦးစားပေး ဖွံ့ဖြိုးတိုးတက်မှု လုပ်ငန်း အစီအစဉ်များအားဖော်ပြပါ။

အဆင့်	ကျေးရွာအတွက် ဦးစားပေး ဖွံ့ဖြိုးတိုးတက်မှု လုပ်ငန်းစဉ်များ	အဆိုပြုသူ (အမျိုးသားများ/ အမျိုးသမီးများ/အမျိုးသား+ အမျိုးသမီး)	အခန်းကဏ္ဍ
၁	ရွာတွင်းအခြေခံအဆောက်အအုံ	လျား + ၁၀	အခြေခံအဆောက်အအုံ
၂	ပညာရေးအခြေခံအဆောက်အအုံ	လျား + ၁၀	ပညာရေး
၃			
၄			
၅			

ခေါင်းဆောင်၊ ကျေးရွာပံ့ကိန်းအထောက်အကူပြုကော်မတီမှအတည်ပြုသည်။

အမည် ----- စိုးကျော်စိန် ----- လက်မှတ် ----- ၇ ----- နေ့စွဲ ----- ၇.၆.၂၀၂၀ -----



၁၁။ အစည်းဝေးမှတ်တမ်းများ

အစည်းအဝေးမှတ်တမ်း

ကျေးဇူးအမည် - သီးပါ

အချိန်/နေ့ရက် - 11.6.2019 (၆:00PM)

ကျေးဇူးအုပ်စုအမည် - ဘဗို

နေရာ - ဂျေ.ရှာ ခေါင်းဆောင်ရေအိမ်

အစည်းအဝေးပြုလုပ်ရခြင်းအကြောင်းအရာ - ဗမာ့အလင်းစုံစုံစုံစုံ... အစည်းအဝေး

ဆွေးနွေးချက်နှင့် ဆုံးဖြတ်ချက်

ပျူလူ့အဖွဲ့အစည်း၏ ဝန်ထမ်းများဖြင့် အစည်းအဝေးတက်  
ရောက်လာသူ စာရင်းကို (PC-11) တွင် စတင် ကောက်ယူခဲ့ပါသည်။ ဆက်လက်  
ပြီး ဂျေ.ရှာခေါင်းဆောင်က အစည်းအဝေးတက်ရောက်လာသူများအား ဖော်ပြချက်  
များကို စီမံကိန်း အစီအစဉ် အရ ဆုံးဖြတ် ဖြစ်ပြီး ဂျေ.ရှာ ပျူလူ့အ  
ဖွဲ့အစည်းအဝေးကို တက်တက်ကြွကြွ များပေါင်း ပါဝင်စားဝင်ဖြင့် မြေကမ်းမြေ  
အစည်းအဝေးကို အဖွဲ့အစည်းက ဖြေရှင်းခဲ့ပါသည်။  
ဆက်လက်ပြီး ပျူလူ့အဖွဲ့အစည်း၏ ဝန်ထမ်းများဖြင့် တက်တက်ကြွကြွ  
နှင့် တွေ့ဆုံရန်အတွက် စတင် ယူဆပြီး အစည်းအဝေးကို ပျူလူ့အဖွဲ့အစည်း၏  
ဝန်ထမ်းများဖြင့် တက်တက်ကြွကြွ ဖြစ်ပြီး ဂျေ.ရှာ ကော်မတီဝင်များကို  
ဖြေလျှော့ပေးရန်အတွက် စာဝန်နှင့် ဝန်ထမ်းများဖြင့် ဖြစ်ပြီး ကော်မတီဝင်  
များကို ဖြေလျှော့ပေးရန်အတွက် ဖြစ်ပြီး ဂျေ.ရှာ ပျူလူ့အဖွဲ့အစည်း၏ အစည်းအဝေးများ

ပြဿနာများ ၊ ရောဂါလက္ခဏာများ ၊ ဤနှစ်ကတွင် ၊ ဖျားဖျား၊ ချွန်ချွန်၊ ချွန်ချွန်နှင့် ဖွံ့ဖြိုး  
 ရှေးယုတ်နားခွဲများကို အမျိုးသား ၊ အမျိုးသမီးများ ၊ အဖွဲ့၊ ခွဲကာ ချွန်ချွန်-  
 ခွဲ၊ ဖြစ်သည်။ အမျိုးသား ကက်ဗွ ဖန်ပြုမှု ၊ အမျိုးသမီး ကက်ဗွ ဖန်ပြုမှုကို  
 ခုပေါင်းဖြီး ယုတ်နားခွဲများကို ဦးစားစား အကဲသတ် ဖန်ပြုမှု ခွဲ၊ ဖြစ်သည်။  
 အမျိုးသားနှင့် အမျိုးသမီး များ၏ ဖျားဖျားချွန်ချွန်များကိုလည်း ခုပေါင်း  
 ခွဲ၊ ဖြစ်သည်။ ဆက်လက်ဖြီး အကျိုးဝင်ဆေးယုတ်နားခွဲများနှင့် အကျိုးမဝင်  
 ဆေးယုတ်နားခွဲများ ကိုလည်း အစားအစာဖြင့် ဖြစ်ပေါ်ပါသည်။ များအက  
 အကွယ်၊ သဘာဝ ဝတ်စားရာ၌ အကာအကွယ် ကိုလည်း ထပ်မံဖြင့် ဖြစ်ပေါ်ပါ  
 သည်။ ဆက်လက်ဖြီး ဖျားဖွား ကော်ဖီစိစင်းမှုများကို စောင့်ရှောက် ၊ ရောဂါရန်များ  
 ကိုလည်း ဖြင့်ဖြီး အားယုတ် သဘာဝကျ လက်ဖွတ်ရေး ယို၊ ခွဲ၊ ဖြစ်သည်။

အောက်ဆုံးအနေဖြင့် ယေဘုယျဆောင်ရွက်ရန်  
 အခွင့်အရေး ကို စောင့်ရှောက်လာသော ဖျားဖွား ၊ ဖျားဖွား ၊ သားအေးယုတ်  
 ကို ဖျား နှင့် အချွန်စင်စွာဖြင့် ၊ ရောဂါလက္ခဏာ အခွင့်အရေးကိုလည်း အတော်  
 စောင့်ရှောက် ပေးပါရန် ဖြစ်ပေါ်ရန် ဖြစ်ပေါ်ရန် နှင့် နှိုးဆော်လိုက်ပါသည်။

မှတ်တမ်းပြုသူ - အမည် - အောင်အောင်မြင့်လက်မှတ် - May

ဇန်နဝါရီ - 11.6.2019

အတည်ပြုသူ - အမည် - ဒီဂျော့ဒ် လက်မှတ် - ဘီ

ဇန်နဝါရီ - 11.6.2019



၁၂။ ကဏ္ဍအလိုက်ဦးစားပေးဖွံ့ဖြိုးရေးလုပ်ငန်းစဉ်များ

ဝဏ္ဏကုလိက် ဦးစားပေးလုပ်ငန်းစဉ်များ

ကျေးရွာ - ထီးပါ

စဉ်	ဦးစားပေးဆောင်ရွက်	လုပ်ငန်းအမျိုးအစား	ဆောင်ရွက်ခြင်း			ခုနှစ်	ဆောင်ရွက်ပုံစံ (ဥပမာ)	မှတ်ချက်
			အစား	အစား	အစား			
ဆေးကုသရေးအဖွဲ့ဝင်များ	လမ်း၊ တံတား၊ ရေအိုင်များ၊ မီးလင်းရေး	၁။ ပျက်စီးနေသည့် (၄၀၀ နေရာ)			✓	၂၀၁၉	CDT	
		၂။ ကွန်ကရစ်တံတား (၆၀x၁၇)			✓	၂၀၂၀	CDT	
		၄။ ရွာတွင်းလမ်းကွန်ကရစ်ခင်းခြင်း			✓	၂၀၂၂	DRD	
လူမှုဝန်ထမ်းများ	အထူးအားပေးရေး၊ အထူးအားပေးရေး၊ အထူးအားပေးရေး	၃။ မူဝါဒကျင့်သုံးရေး			✓	၂၀၂၁	CDT	
		၄။ ကျေးဇူးပြုပေးရေး			✓	၂၀၂၃	ပညာရေး	
ဆေးကုသရေးအဖွဲ့ဝင်များ	ရေအိုင်၊ ရေအိုင်							
အခြားအဖွဲ့ဝင်များ	အခြားအဖွဲ့ဝင်များ							