

ပြည်ထောင်စုသမ္မတမြန်မာနိုင်ငံတော်အစိုးရ  
စိုက်ပျိုးရေး၊ မွေးမြူရေးနှင့် ဆည်မြောင်းဝန်ကြီးဌာန  
(ကျေးလက်ဒေသဖွံ့ဖြိုးတိုးတက်ရေးဦးစီးဌာန)

## လူထုဗဟိုပြုစီမံကိန်း

National Community Driven Development Project  
(NCDDP)

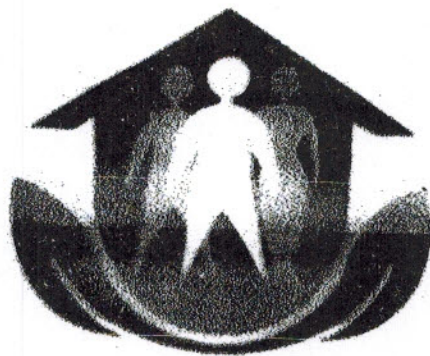

ကျေးရွာဖွံ့ဖြိုးရေးအစီအစဉ်

Village Development Plan (VDP)

(ကြာအင်းဆိပ်ကြီး)မြို့နယ်

၂၀၁၇

( ခလယ်ခေါ )အုပ်စု၊ ( ထိန်နန်းဦး ) ကျေးရွာ

မာတိကာ

၁။ နိဒါန်း

၂။ ကျေးဇူးပြုပေးခြင်း (တည်နေရာ)

၃။ အုပ်စုတွင်ပါဝင်သော ကျေးဇူးပြုပေးမှုများ

၄။ ကျေးဇူးပြုပေးခြင်းအချက်အလက်များ (ကျေးဇူးပြုပေးသမိုင်းကြောင်း)

၅။ လူထုပူးပေါင်းပါဝင်သော လူမှုဆန်းစစ်ခြင်းနှင့် အကဲဖြတ်ခြင်းလုပ်ငန်းစဉ် (PSA/PRA) အတွက်ချိတ်ဆက်မှုများ

၆။ ကျေးဇူးပြုပေးခြင်းအစီအစဉ်အတွက် အသုံးပြုခဲ့သော PRA tools များနှင့် တစ်ခုချင်းစီအတွက် သုံးသပ်ချက်များ (အသုံးပြုခဲ့သော PRA tools တစ်ခုချင်းစီ၏ အမည်များစေရန်)

၇။ ကော်မတီဝင်များရွေးချယ်ခြင်းနှင့် ကျေးဇူးပြုပေးခြင်းအစီအစဉ်ဆောင်ရွက်မှုမှတ်တမ်းခေါက်စုံများ

(၂-၃ ပုံ ထက်မများရ)

၈။ ကျေးဇူးပြုပေးခြင်းအချက်အလက် (ပုံစံ-၁)

၉။ စီမံကိန်းစက်ဝန်းအချိန်ဇယား (ပုံစံ-၂)

၁၀။ ကျေးဇူးပြုပေးခြင်းစာပေးအစီအစဉ် (ပုံစံ-၃)

၁၁။ အစည်းအဝေးမှတ်တမ်းများ

၁၂။ ကဏ္ဍအလိုက် ဦးစားပေးပေးခြင်းလုပ်ငန်းစဉ်များ

# ကြာအင်းဆိပ်ကြီးမြို့နယ်မြေပုံ

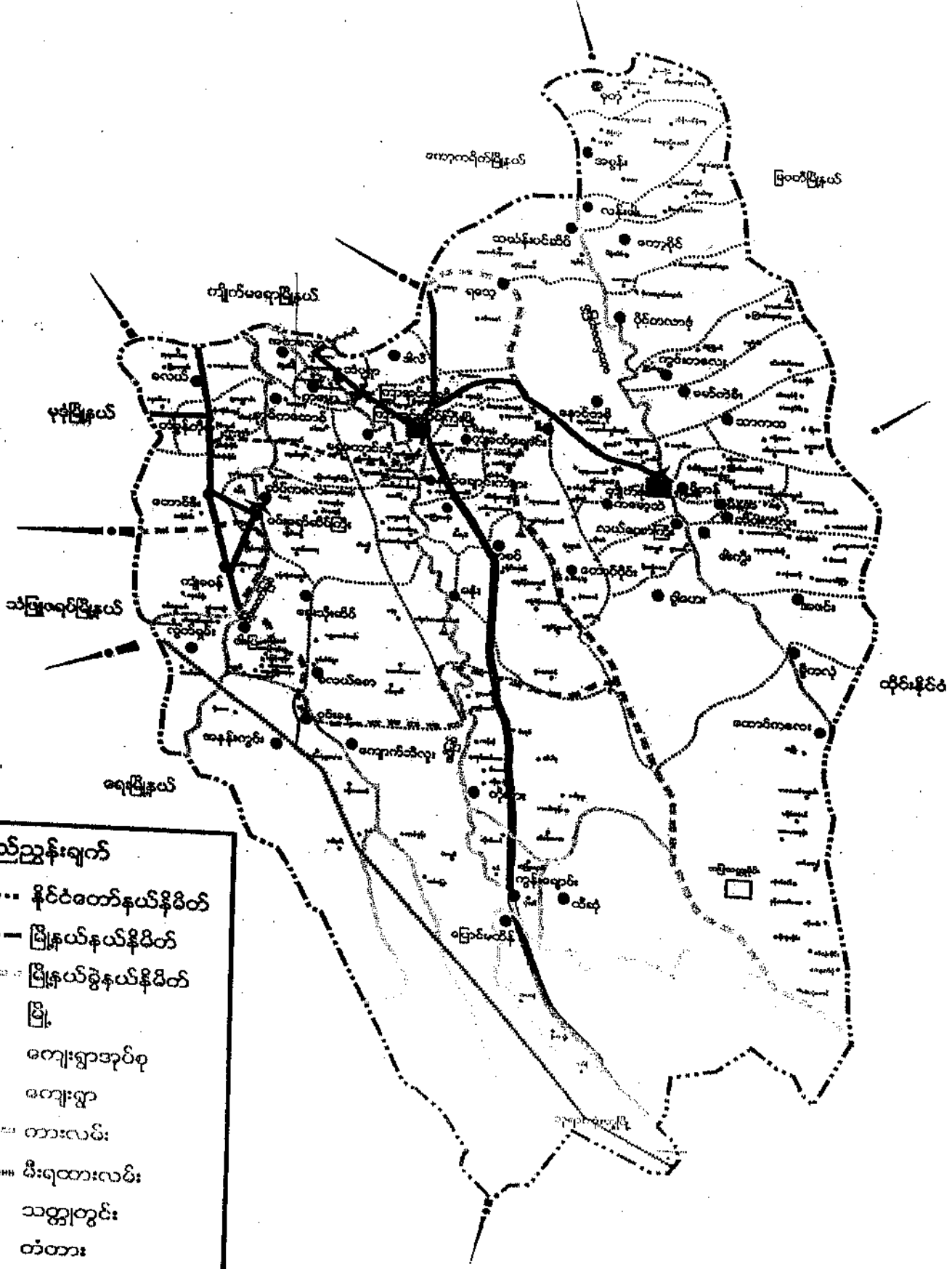

ရည်ညွှန်းချက်

--- နိုင်ငံတော်နယ်နိမိတ်

--- မြို့နယ်နယ်နိမိတ်

--- မြို့နယ်ခွဲနယ်နိမိတ်

[Symbol] မြို့

[Symbol] ကျေးရွာအုပ်စု

[Symbol] ကျေးရွာ

[Symbol] တားလမ်း

[Symbol] မီးရထားလမ်း

[Symbol] သတ္တုတွင်း

[Symbol] တံတား

[Symbol] စေတီ

(၇) ဒုဗ်ဗုတံ ပါဝ်ဆာဝကျေးဗျာဗျာ သာဗါ

(၁) ခလင်စာ

(၂) နှစ်ဖိန်

(၃) ဝါပုတ်

(၄) စာကင်ကစာ

(၅) ရွာစာသိစာ

(၆) ပညာဝင်ဝါ

(၇) အေးမဲကျန်

(၈) စိန်နီ

(၉) မအူ

(၁၀) ကရော့စုဒါ

(၁၁) လဟာဗိုဗို

(၁၂) ကိုဟာဗို

ကျေးဇူး - စိမ်းနန်းဂြို

အုပ်စု - ခမယ်စော

ရက်စွဲ - ၇.၁၁.၂၀၁၇

ကျေးဇူးအခြေခံအချက်အလက် ( သမိုင်း အကျဉ်း )

စိမ်းနန်းဂြို ကျေးဇူးသည် ကြာအင်းဆိပ်ကြီး ဗု ရောဂါပေါက်၊ တံတား  
 ပြတ်လမ်းဖြင့် သွားလျှင် (၃၀) မိုင်အောက် ကွတ်ဝေပါသည်။ ကြာအင်းဆိပ်  
 ကြီး၊ ချောင့်နှစ်ခွ၊ ခမယ်၊ တံခွန်တိုင်၊ ဖက်ပြ လမ်းဖြင့် သွားလျှင် မှတ်  
 (၆၀) ကျော် ကွတ်ဝေပါသည်။ စိမ်းနန်းဂြို ရွာကို စတင်တည်ထောင်  
 သူမှာ အဖိုး ဖိုးတူဖြစ်ပါသည်။ စိမ်းနန်းဂြို ရွာရှိ ချောင့်များ မှာကျည်  
 နံပေါက် ရှိသဖြင့် စိမ်းနန်းဂြို ရွာလို့ ခေါ်ရခြင်း ဖြစ်သည်။ စိမ်းနန်းဂြို ကို  
 ဗမာလို ကျည်နှင့် ခြင်းလို့ အဓိပ္ပာယ်ရသည်။ စိမ်းနန်းဂြို ရွာသည် နှစ်ပေါင်း  
 (၁၀၀) ကျော် ကြာခဲ့ပြီးဖြစ်သည်။ စိမ်းနန်းဂြို ရွာသည် ယခုနှစ်က  
 အိမ်ခြေ (၇၄) လုံးရှိပြီး ယခုနှစ်တွင် အိမ်ခြေ (၆၆) လုံးသာကျန်တော့  
 သည်။ မူနီရေးမှာ ( ၄၅ ) ဦးသာကျန်တော့သည်။ စိမ်းနန်းဂြို ရွာ  
 တွင် ခေ့ထိုင်သူများသည် ဂိုဏ်းဖြူခင်လော စာတင်လူမျိုး များဖြစ်  
 သည်။ အဓိက ကိုးကွယ်သည် အာသာမှာ မုဒ္ဒတာသာ ဖြစ်သည်။  
 အင်္ဂါမြို့နယ် နောင်ကြာကျေးရွာကနေ စိမ်းနန်းဂြို ရွာသို့ ပြောင်းရွှေ့  
 ခြင်းဖြစ်သည်။ အသက်မွေးဝမ်းကြောစီ အဖြစ် ခမယ်၊ စောင့်ယာ၊  
 ရာကမ်း၊ ချေခိုင် ရောဂါ ခြင်း များ သာရှိပါသည်။

အုပ်စု - ခလယ်စော

ကျေးဇူး - ဝိန်းနီနီ

ရက်စွဲ - ၂၀၁၁-၂၀၁၇

လူဝင်မှုစာရင်းပါဝင်သော လူမှုအဖွဲ့အစည်းဆိုင်ရာနှင့် အကျိုးအမြတ်ဖြစ်ပေါ်မှုများ  
စဉ် (PSA/PRA)

စဉ်	အကြောင်းအရာ	အမျိုးအစား	အခြေအနေအထား	အကျိုးအမြတ်			အခြားအချက်အလက်
				အကျိုး	အမြတ်	အခြား	
၁)	ကျေးဇူးလူမှုအဖွဲ့အစည်း၊ ခလယ်စောတပ် (Social map/ Resource map)	၂၀၀၇-၀၈	ပြေလည်စေရေး အုပ်စု ခလယ်စော အဖွဲ့အစည်း မပြေလည်စေရေး အုပ်စု	၂၀	၂၀	၂၀	အခြားအချက်အလက် အခြားအချက်အလက် အခြားအချက်အလက်
၂)	လူမှုစီးပွားအဆင့်အတန်း (Wealth Ranking)	၂၀၀၇-၀၈	ပြေလည်စေရေး အုပ်စု ခလယ်စော အဖွဲ့အစည်း မပြေလည်စေရေး အုပ်စု	၂၀	၂၀	၂၀	ကျေးဇူးလူမှုအဖွဲ့အစည်း အုပ်စုများ၊ အခြားအချက်အလက် အခြားအချက်အလက် အခြားအချက်အလက်
၃)	ရာသီဥတုပြောင်းလဲမှု (Seasonal calendar)	၂၀၀၇-၀၈	ပြေလည်စေရေး အုပ်စု ခလယ်စော အဖွဲ့အစည်း မပြေလည်စေရေး အုပ်စု	၂၀	၂၀	၂၀	ရာသီဥတုပြောင်းလဲမှု အခြားအချက်အလက် အခြားအချက်အလက်
၄)	မိမိတို့၏အဖွဲ့အစည်း (Spider web)	၂၀၀၇-၀၈	ပြေလည်စေရေး အုပ်စု ခလယ်စော အဖွဲ့အစည်း မပြေလည်စေရေး အုပ်စု	၂၀	၂၀	၂၀	အဖွဲ့အစည်းအဖွဲ့အစည်း အဖွဲ့အစည်းအဖွဲ့အစည်း အဖွဲ့အစည်းအဖွဲ့အစည်း

(၅)	ကျား-မ ကလေး သုံးသပ်ခြင်း	U.S.G.F. ၇	ပြေလည်စေရန် နှစ် အလယ် အလတ် နှစ် မပြေလည်စေ ရန်	၇၆	၇၆	၇၆	အမျိုးသား အမျိုးသမီး တို့၏ အရပ်အဝန်း အပေါ်မည်မျှက မျှ အသုံးပြုနေကြ သည်ကို ဖော်ထုတ် ခြင်း
(၆)	အဖွဲ့အစည်းချိတ် ဆက်မှု < Venn Diagram >	U.S.G.F. ၇	ပြေလည်စေ ရန် အလယ် အလတ် နှစ် မပြေလည်စေ ရန်	၇၆	၇၆	၇၆	ကျေးဇူး အတွက် ဂြိုဟ် ဖွဲ့အစည်းများမည်သို့ သောလုပ်ငန်း များ တွက်မည်သည် အဖွဲ့ များ ချိတ်ဆက်လုပ် နိုင်မှု
(၇)	ဗြဟ္မစင်္ဘာပင် < Problem Tree >	U.S.G.F. ၇	အမျိုးသား အမျိုးသမီး နှစ်	၇၇	၇၆	၇၆	ကျွေးမွေးရေး စားစား ခြေခံ အဆောက်အ များ စိုက်ပျိုးရေး၊ သက်မွေးဝမ်းကျောင်း လုပ်ငန်း များ နှင့် လမ်း ပန်းဆက်သွယ်ရေး
(၈)	ကျေးဇူး (၅) နှစ်အစဉ်စားပေး အစီအစဉ်ကွဲ < Matrix Ranking >	U.S.G.F. ၇	ပြေလည်စေ ရန် အလယ် အလတ် နှစ် မပြေလည်စေ ရန်	၇၇	၇၆	၇၆	အကျိုးပြုမှုတို့၏ ကျိုးခံစားခွင့်နှင့် အစီ ကဏ္ဍအုပ်ချုပ်မှု ပေါ်မူတည်၍ နား ဖြတ်သည်။

പാലം - 10.0.1000  
 ഭൂമി - 10.0.1000  
 പാലം - 10.0.1000

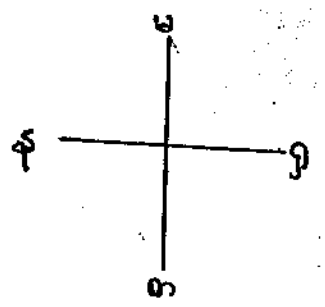

പാലം - 10.0.1000

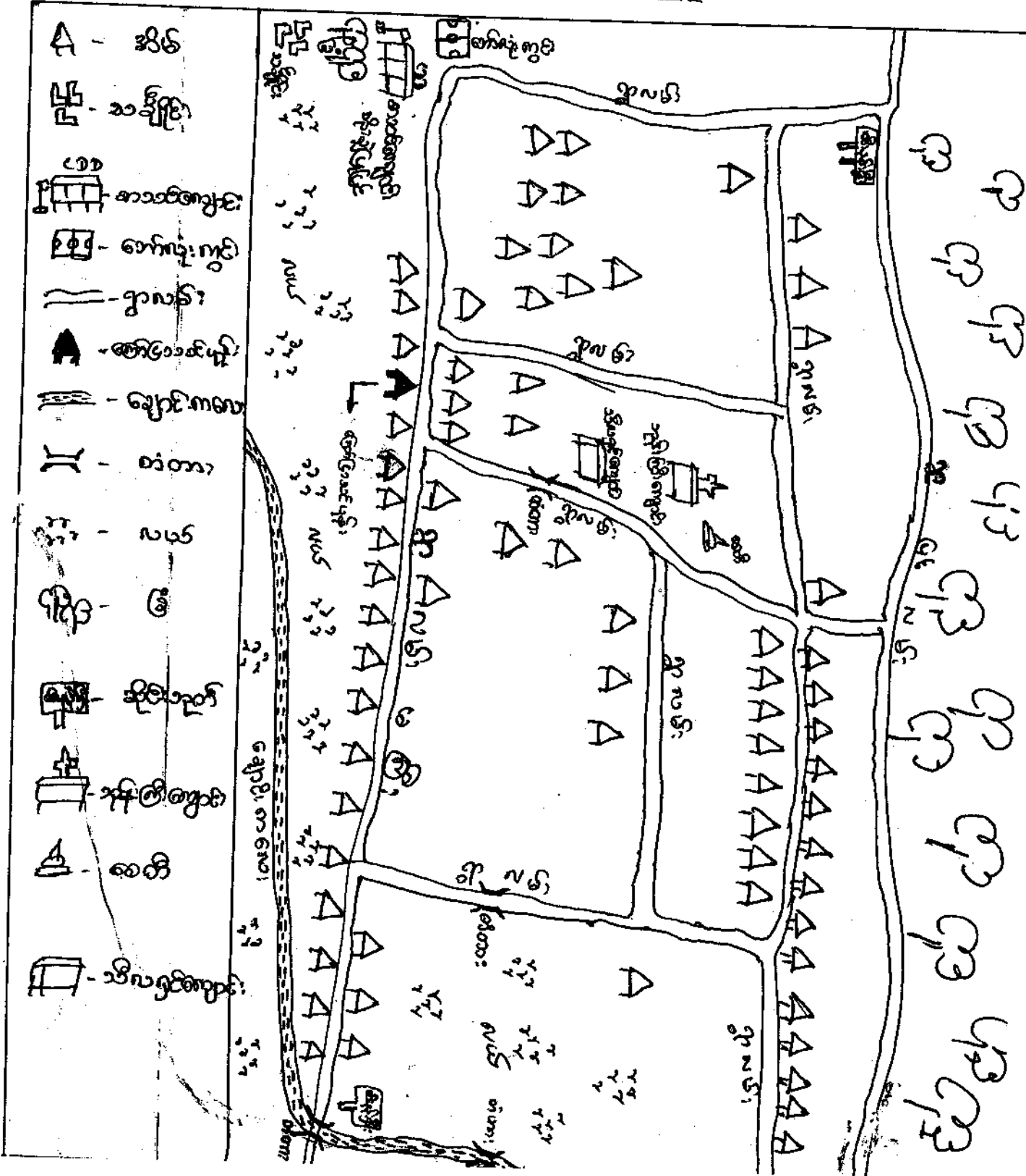



ဆုံးသတ်ချက် နှင့် ၇၀၀၀  
မူရင်းပိုင်မှုပုံစံ

စီးပွားရေးအဆင့် (၃) မျိုးရှိပြီး လိုသူများသည် စီးနင်းပြီးကျေးဇူး  
ကွင်းစုစုပေးနေထိုင်ကြသည်။

လမ်းပန်းဆက်သွယ်ရေး

ရွာတွင်းလမ်းများသည် မြေသာလမ်းများဖြစ်ပြီး လမ်းထားတွင် ရေ  
မြောင်းတူးထားခြင်း မရှိသော်လည်း မိုးရာသီတွင် နေချိုနေရာတွင်  
ဆိုင်ကယ် သွားလာရခက်ခဲသည်။ အခြားရွာရှိ ဆက်သွယ်ရေးအစား  
များမှာ ကား၊ ဆိုင်ကယ်၊ ဗျည်း၊ လူသားလမ်းများဖြစ်သည်။ မိုးရာသီ  
တွင် ပွန်ဝပ်ထား၊ ကောင်ကျချောင်း၊ ကျခြင်း၊ မြောင်း သွား လာရခက်ခဲသည်။  
ကျင်းအရေး

ကျင်းအရေး ဆောင်ရွက်မှု အနေဖြင့် ရွာတွင် တစ်မြောက်သော

ဆေးရုံ ဆရာမ များ နှင့် ဘိန်းစောဆရာ ရှေ့ဖြင့် ကုသကြရ  
သည်။ မသက်သာပါ စောင့်ပေါက် (ဆို) ဩဒါ ခပ်ဖီ၊ ဆေးရုံ  
ဆိုသွားရာက ကုသကြရသည်။ ကလေးမွေးဖွားရန် အတွက် ရွာတွင်  
ရှိသော အရပ်သား လက်သည် ဖြင့်သာ ရှိရှိ မွေးဖွား ကြရသည်။  
ဝေးကမ်းသုံးရ

ရွာတွင်ရှိသော လက်တွင်း တူးဖြင့်သာ ဝေးကမ်းသုံးရ နေခြင်း အဆုံးပြု  
ရသည်။ ဆွေရာသီ ရေခဲခြောက်ချိန်တွင် ရေအောက်ခံရှိပါသည်။  
ကျေးဇူးပြုပုံစံဖြစ်ပြီး အားဖြင့် စီးနင်းပြီး ရွာထဲ မျက်နှာ  
များကိုယ်တိုင်ပိုင်ပါသည်။

ကျေးဇူး - ထို နှစ်ရှိ

ဒုတိယ - ဘယ်အခါ

၇၈၈၅ - ၇.၁၁.၂၀၁၇

ဥစ္စာ ဝန် ခွဲခြမ်း စိတ်ဖြာ ခြင်း

ဒုတိယ	ပိုင်ဆိုင် သည့် ပစ္စည်း	နိမိတ်
မြေလှည့်စာ ဒုတိယ	လယ်၊ ဂူအခြေ၊ ဆိုင်ကယ်၊ ကျွဲ၊ နွား၊ ဆန်စက်၊ ဆွပ်မိုး၊ လယ်ထွန်စက်၊ ဆစ်စက်	၁၇
ဒုတိယ	လယ်၊ ဂူအခြေ၊ ဆိုင်ကယ်၊ နွား၊ ကျွဲ၊ မြက်ခွက်စက်၊ ဆွပ်မိုး၊ ဖက်မိုး၊ အိမ်	၁၇
မြေလှည့်စာ ဒုတိယ	ဆိုင်ကယ်၊ နွား၊ မြက်ခွက်စက်၊ ဆိတ်၊ လယ်ကွက်လုပ်၊ ဂူအခြေ	၃၅
စုစုပေါင်း		၆၉

ကျေးဇူး - စိမ်းနန်းဂြို၊  
အုတ်စု - စလယ်စော  
ဂုဏ်စွဲ - ၇-၁၁-၂၀၁၇

ဥစ္စာစနစ်ခွဲခြားခြင်း စိတ်ဖြာခြင်း။

သုံးသပ်ချက်

ကျေးဇူး၏ လူမှုအဆင့်၊ သက်တောင့်တတ်ခြင်း-အားဖြင့် စိမ်းနန်းဂြိုကျေးဇူး  
ဂြိုအဆင့်ပြေသာ အိမ်ထောင်စု၊ အလုပ်အကိုင် အိမ်ထောင်စု၊ အဆင့်မ  
ပြေသာ အိမ်ထောင်စု၏ အရေအတွက်ကို ခန့်မှန်းသိရှိရသည်။  
ကျေးဇူးလူထု၏ ယုံကြည်မှု အသုံးပြုမှု များကိုလည်း သိသာရသည်။  
ထိုကျေးဇူးရှိ လူထု၏ စီးပွားရေး အခြေအနေကိုလည်း သုံးသပ်နိုင်  
သည်။ စီးပွားအခြေအနေ၊ အလုပ်အကိုင် အခြေအနေ နှင့် အ  
ဓိက အသုံးပြုသော အရင်းအမြစ်များကိုလည်း သိရှိရပါသည်။



ကျေးဇူး - ထိန်းနိုးစိုး

အုပ်စု - ခမာပင်စာ

ရက်စွဲ - ၇.၁၁.၂၀၁၇

ပင်စုအိမ်ပြုစာပေ

အုပ်စု - \_\_\_\_\_

မ - - - - -

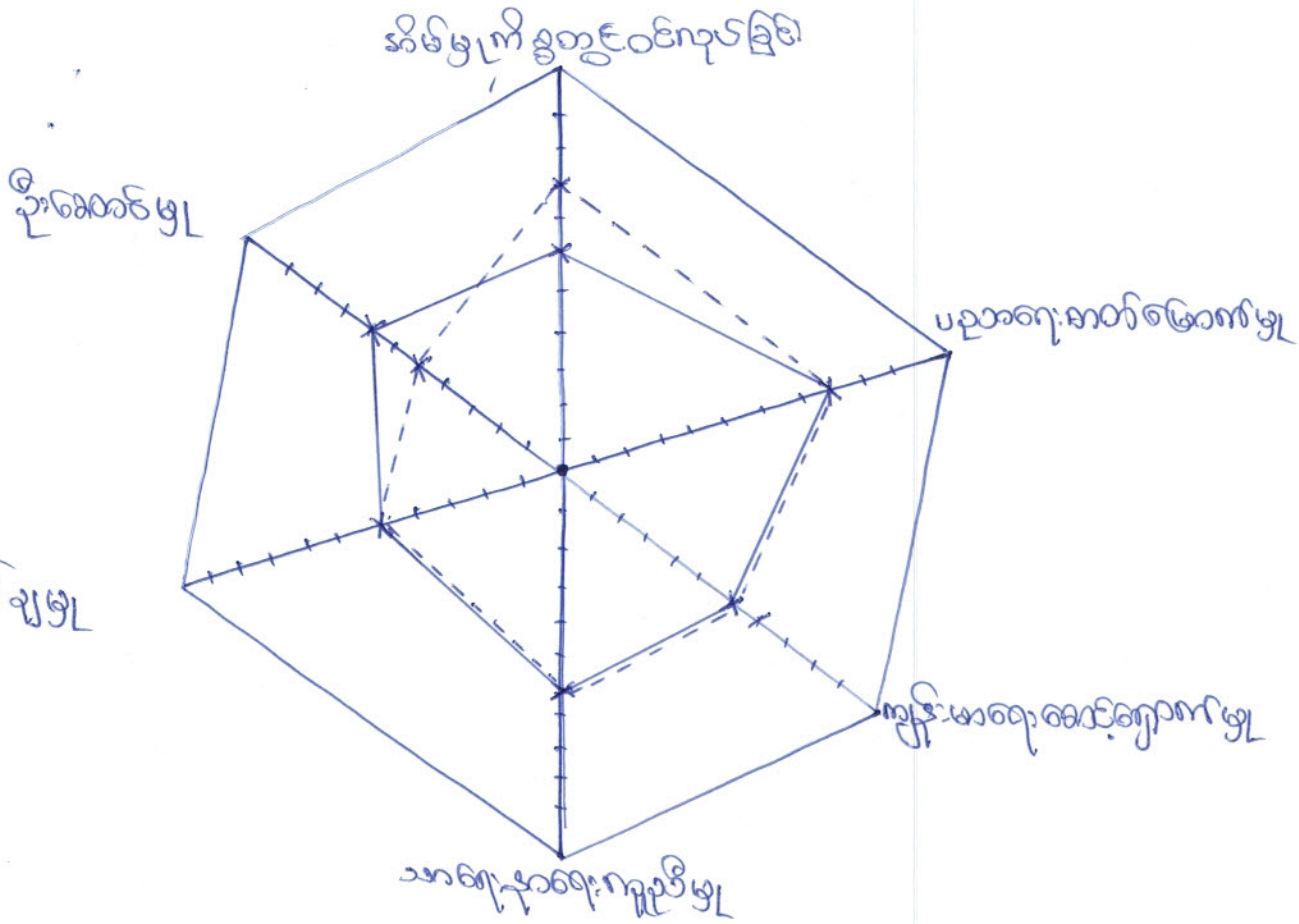

ကျေးဇူး-ဆီ-နုနီဂီ

နယ်စု - သယံဇာတ

၇၈ - ၇.၁၁.၂၀၁၇

မင်းကူအိမ်ပြာဏယာ

ဆုံးသတ်ချက်

ပညာရေး၊ စာပေ၊ ကျန်းမာရေး၊ စားသောက်ရေး၊ သာယာဝပြောရေး၊ ကုသရေးနှင့် ဆုံးဖြတ်ချက်ချရာတွင် အမျိုးသားနှင့် အမျိုးသမီးများ ဝေဖန်တူညီကြောင်း တွေ့ရသည်။ ဦးဆောင်မှုအပိုင်းတွင် အမျိုးသားများက အမျိုးသမီးများထက် အားသာကြောင်း တွေ့ရှိရပြီး အိမ်မှာ ကိစ္စ ဝင်ရပ်ခြင်း တွင် အမျိုးသမီးများသည် အမျိုးသားများထက် အားသာနေကြောင်း တွေ့ရှိရပြန်သည်။ အမျိုးသမီးများသည် အခန်းကဏ္ဍတိုင်းတွင် ပါဝင်မှုရှိပြီး နှင်းဆီ၏ လုပ်ဆောင်ချက်များသည် စာပေ၊ စွမ်းဆောင်ရည်၊ စွမ်းဆောင်ရည် တွင် နှိုင်းယှဉ်ပါသည်။

အုပ်စု - ၁  
 အုပ်စု - ၂  
 အုပ်စု - ၃

အုပ်စု - ၁ - ၂

အုပ်စုအမျိုးအမည်	အုပ်စုအမျိုးအမည်	အုပ်စုအမျိုးအမည်	အုပ်စုအမျိုးအမည်	အုပ်စုအမျိုးအမည်
အုပ်စုအမျိုးအမည်	မ	မ	မ/မ	မ/မ
အုပ်စုအမျိုးအမည်	မ/မ	မ/မ	မ/မ	မ/မ
အုပ်စုအမျိုးအမည်	မ/မ	မ/မ	မ/မ	မ/မ
အုပ်စုအမျိုးအမည်	မ	မ	မ	မ
အုပ်စုအမျိုးအမည်	မ/မ	မ/မ	မ/မ	မ/မ
အုပ်စုအမျိုးအမည်	မ/မ	မ/မ	မ/မ	မ/မ
အုပ်စုအမျိုးအမည်	မ/မ	မ/မ	မ/မ	မ/မ
အုပ်စုအမျိုးအမည်	မ/မ	မ/မ	မ/မ	မ/မ
အုပ်စုအမျိုးအမည်	မ/မ	မ/မ	မ/မ	မ/မ
အုပ်စုအမျိုးအမည်	မ/မ	မ/မ	မ/မ	မ/မ
အုပ်စုအမျိုးအမည်	မ	မ	မ	မ
အုပ်စုအမျိုးအမည်	မ	မ	မ	မ
အုပ်စုအမျိုးအမည်	မ/မ	မ/မ	မ/မ	မ/မ

ကျေးဇူး - စိမ်းနန်းရှိ

အုပ်စု - သယံဇာတ

ရက်စွဲ - ၁၂.၁၁.၂၀၁၇

ကျေး - မ ပိုင်ဆိုင်မှု ပြင်ဆင်ရေး

ကျေး - မ ကျေးဇူး ပိုင်ဆိုင်မှု ပြင်ဆင်ရေးကို ကြည့်ကြည့် အားဖြင့် အမျိုး  
သားများ၏ အသုံးပြု နိုင်မှု၊ ပိုမို အသုံးပြု နိုင်မှု၊ နှင့် အမျိုးသမီး များ၏  
အသုံးပြု နိုင်မှု ပိုမို အသုံးပြု နိုင်မှု စနစ်ကို သိရှိ နိုင်ပါသည်။ အမျိုး  
သားများ၏ ပိုင်ဆိုင်မှု နှင့် အမျိုးသမီးများ၏ ပိုင်ဆိုင်မှုကို သေချာ  
ခွဲခြား သိရှိ နိုင်ပါသည်။

ရလဒ် အနေဖြင့် အမျိုးသမီးများသည် အမျိုးသား  
များ ကဲ့သို့ သက်ဆိုင်သည် အခွင့်အာဏာကို တွင် ပါဝင်မှုရှိပြီး  
၎င်းတို့၏ လုပ်ဆောင်ချက်သည် သေချာ အမျိုးသားများကဲ့သို့  
ပေါ်လွင်မှုရှိ ကြောင်း တွေ့ရှိရပါသည်။





ကျေးဇူး - ဝမ်းနည်းစွာ

ဆုလှူ - သနားစရာ

၇၈၅ - ၇၀၀၂၀၀၇

အဖွဲ့အစည်း ချိတ်ဆက်မှု ပြုခြင်း

ဆုံးသတ်ချက်

ကျေးဇူးတင် အဖွဲ့ဝင်များ

ကျေးဇူးတင် ဆုလှူသူများ အဖွဲ့သည် ကျေးဇူးတင်စွာ တွင်မရှိမဖြစ် လိုက်နာ  
အဖွဲ့အစည်းသည် ငါ့ အဖွဲ့သည် ကျေးဇူးတင် ပြုသော သာဓက၊ နှစ်များတွင်  
ပူးပေါင်း လုပ်ဆောင်ပေးသည်။ နေ့စဉ် ကျေးဇူးတင် စွာဖြင့် ပျော်ရွှင်မှု၊ နိမ့်ကျမှု၊  
ကိုဆောင်ရွက်ပေးရုံမက ချီးမြှင့်မှု၊ ချီးမြှင့်မှုနှင့် စည်းကမ်းတရားတရား  
ပေးသည်။ လမ်းညွှန်အဖွဲ့သည် စွာတူဝင်အဖွဲ့ကဲ့သို့ ကျေးဇူးတင် စွာဖြင့် ကျေး  
ဇူးတင် စွာဖြင့် ပူးပေါင်းကာ လမ်းညွှန်မှု၊ ပြုပြင်ဆင်  
ဆောက်ပေးနေပါသည်။ ကျွန်ုပ်တို့ ကျေးဇူးတင် စွာဖြင့် ကျေးဇူး  
ရှိသည်နှင့် ချိတ်ဆက်ကာ ငါ့အဖွဲ့ လိုက်နာကာ ကွပ်စားမှုကို  
စိုးရိမ်စား၊ စာတမ်းများ ပေးခြင်းသည်များကို လုပ်ဆောင်ပါသည်။ ဂုဏ်  
မတိုင်မီ (၂၀၀၇) အဖွဲ့သည် ငါ့၊ TF အား တွင်ပြီး ငါ့အဖွဲ့ လိုက်နာ  
ဆောင်ရွက် နှင့် အဖွဲ့အစည်းများကို လုပ်ဆောင်ပေးသည်။ ကျွန်ုပ်တို့ ကျေးဇူး  
သည် ငါ့အဖွဲ့ သက်တမ်းသည် ကျွန်ုပ်တို့ သာဓက၊ စိုးရိမ်စားတရား လုပ်ဆောင်  
နေပါသည်။ ကျွန်ုပ်တို့ ပေးသော ကျေးဇူးတင် စွာဖြင့် တစ်နှစ်စာဖြင့်  
ကျွန်ုပ်တို့ စာတမ်းနှင့် ယခုကျေးဇူးတင် စွာဖြင့် ကျွန်ုပ်တို့ လုပ်ဆောင်နေသည်။

အမျိုးသမီးကျေးဇူး ကျေးဇူးလှယ်လှယ်ပေးသည် နေ့၊ နှစ်၊ ဆိုင်သည်၊ ကိစ္စ  
တွင်သာမကသာကျေးဇူး နှစ်ကျေးဇူးလည်း ကျွန်ုပ်တို့လုပ်ဆောင်သည်၊ ကျောင်း၊  
ကျောင်းထိ ကျောင်းရုံလိုပေးပေးမှုနှင့် ပညာရေး၊ ဆိုင်တက်ခြင်း၊ အားလုံး  
စေရန် မြို့နယ်ပညာ ဦးစီးဌာန နှင့် ချိတ်ဆက်လုပ်ဆောင်နေပါ  
သည်။ ကျောင်း စာက အဖွဲ့သည် ကျောင်း၊ ဝေပျာ ဝတ္တနှင့် မှီ  
ဆိုင်သည်များကို ဦးဆောင်ကာ လုပ်ဆောင် ပေးသည်။ သစ်တော  
အဖွဲ့သည် သစ်တောတွင်ရှိသော သစ်တောထွက်ပစ္စည်းများကို  
ယူဆောင်မှုခြင်း မရှိအောင် ပုံမှန်စီမံခန့်ခွဲမှု ကွင်းဆင်းခြင်း၊ ဂရုစိုက်  
ရပါမည်။

ပြင်ပမှ မွှေးနှင်းဆင်းခြင်းဖြစ်သော KNU - ကျွန်ုပ်တို့အဖွဲ့သား အဖွဲ့ကို အစွဲ  
သည် ကျွန်ုပ်တို့၏ လူမှုရေး၊ ပညာရေး၊ ကျန်းမာရေး၊ စားနပ်ရိက္ခာ  
ဆိုင်ရာက ရန်လိုလှသည်များကို ကျွန်ုပ်တို့လုပ်ဆောင်ပေးသည်။ ကျေး  
ဇူးကို အဖွဲ့သည် မြို့နယ် အတွင်းရှိ တစ်ဗြဟ္မာလော ဆိုင်လုပ်ငန်းများကို  
စစ်ဆေးစာတည်းပြုပေးပါသည်။ အလှူငွေများကို အထောက်အကူပြု  
ကျောင်းတို့သည် အလှူငွေအတွင်းမှ စစ်ပြုစာတည်း၏ အားပေးမှုဖြင့် အ  
ထောက်အပံ့များကို ကျွန်ုပ်တို့၏ အဖွဲ့မှ ဆောင်ယူပေးခြင်း၊ သွင်းပေးခြင်း၊  
စီမံခန့်ခွဲခြင်းများကို ပြုလုပ်ပေးသည်။

ကျေးဇူးတင်စွာ ဝမ်းနိုးစွာ  
 ရေးသား - ရေးဆွဲ  
 ရက်စွဲ - ၇.၁၁.၂၀၁၇

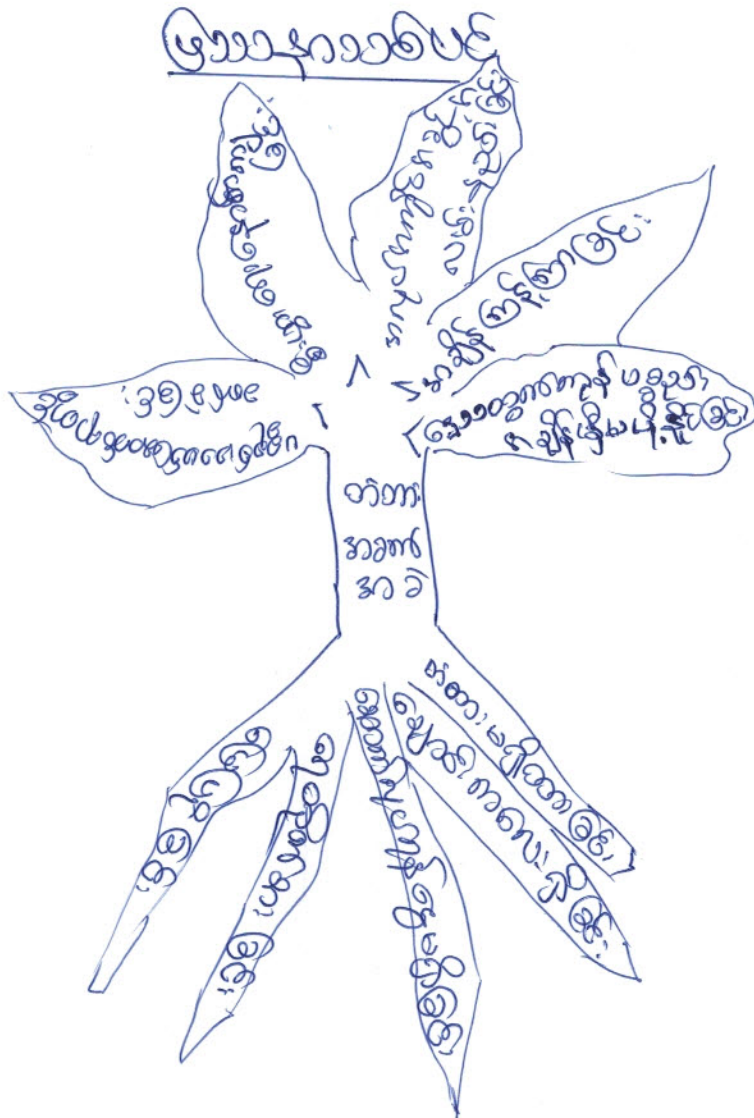

အကျဉ်းချုပ် နှင့် ရှုထောင့်

- |     |             |     |             |
|-----|-------------|-----|-------------|
| စဉ် | အကြောင်းအရာ | စဉ် | အကြောင်းအရာ |
| (၁) | ပဲခူးတောပင် | (၁) | ပဲခူးတောပင် |
| (၂) | ပဲခူးတောပင် | (၂) | ပဲခူးတောပင် |
| (၃) | ပဲခူးတောပင် | (၃) | ပဲခူးတောပင် |
| (၄) | ပဲခူးတောပင် | (၄) | ပဲခူးတောပင် |
| (၅) | ပဲခူးတောပင် | (၅) | ပဲခူးတောပင် |

ပြာသာဒ်

မြေပုံဆွဲခြင်း

၁။ ကံထောင့်ဆက်လျက်ပေးခြင်း

၂။ မြေပုံဆွဲခြင်း

၃။ ဆက်လျက်ပေးခြင်း



ကော်မတီဝင်များရွေးချယ်ခြင်းနှင့်ကျေးရွာဖွံ့ဖြိုးရေးအစီအစဉ်ဆောင်ရွက်မှုမှတ်တမ်းဓာတ်ပုံများ

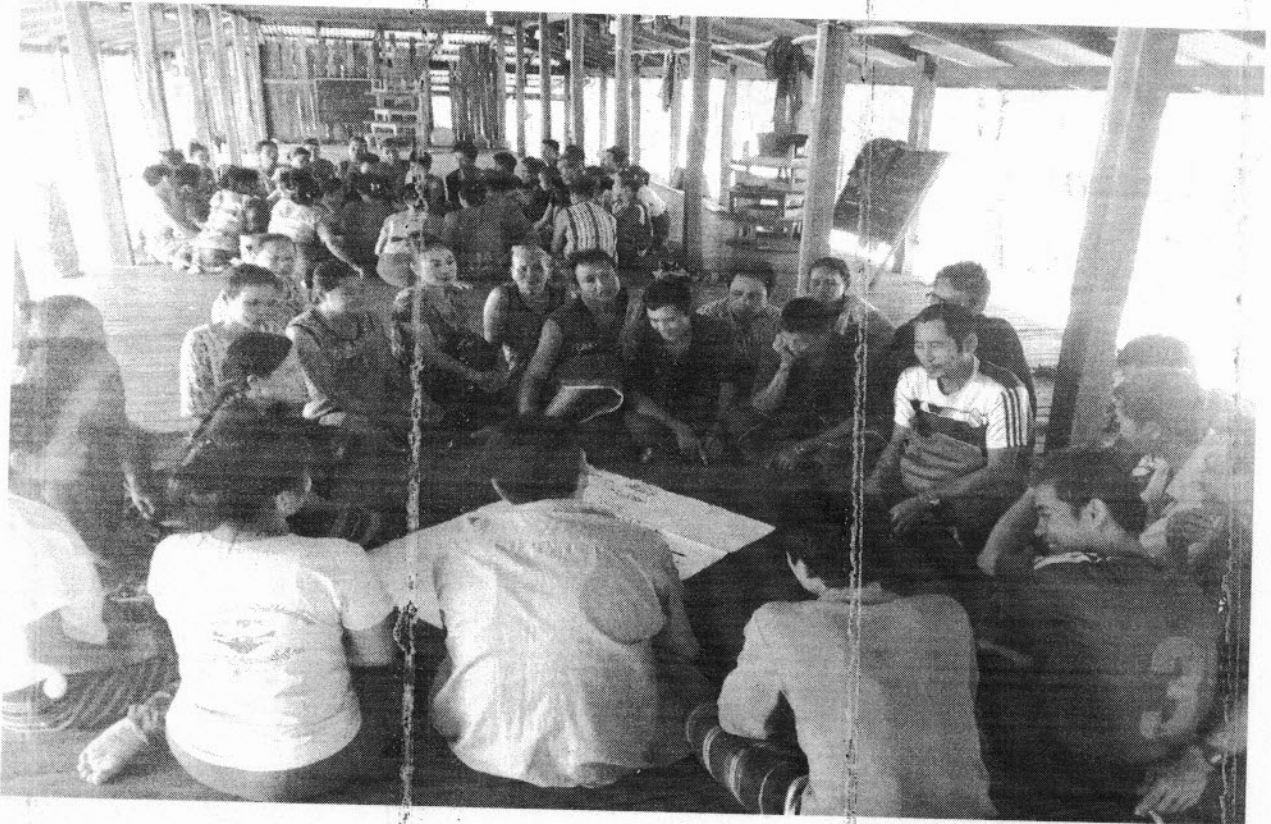

ပုံစံ - ၈ - ၁ ကျေးရွာအခြေခံအချက်အလက်များ (Form PC 1)

လမ်းညွှန်ချက်၊ ကျေးရွာတစ်ရွာသို့ ပထမဆုံးမိတ်ဆက်ခရီး သွားရောက်သောအခါ လူထုစည်းရုံးရေးမှူးသည် ကျေးရွာ ခေါင်းဆောင်များအား ကျေးရွာအချက်အလက်များကို မေတ္တာရပ်ခံ၍ တောင်းခံရမည်။ ဤအချက်အလက်များကို စီမံကိန်း မိတ်ဆက်အစည်းဝေးမတိုင်မီတောင်းခံရမည်။ စီမံကိန်းမိတ်ဆက်အစည်းဝေးတွင် လူထုစည်းရုံးရေးမှူးသည် ဤအချက်အလက် များအား စစ်ဆေးပြီး မှန်ကန်အောင်ပြုလုပ်ရမည်။ ပြီးနောက်တွင် လူထုစည်းရုံးရေးမှူးမှ သတင်းအချက်အလက်ထဲသို့ Tablets မှ တာဆင့် ဖြည့်သွင်းရမည်။

ကျေးရွာခေါင်းဆောင် အမည် <b>စောစောင့်ခန့်</b>	ကျေးရွာခေါင်းဆောင်၏ ဖုန်းနံပါတ် -	လူထုစည်းရုံးရေးမှူး၏ အမည် <b>ခင်ကျော်နိုင်</b>
ပြည်နယ်/တိုင်းဒေသကြီး <b>ကရင်</b>	မြို့နယ် <b>ကြာအင်ဆီပါကြီး</b>	ကျေးရွာအုပ်စု <b>ခက်ယခေါ</b>
		ကျေးရွာ <b>ထီးနန်းရွာ</b>

က၊ လူဦးရေ

လူမျိုးစု	အိမ်ထောင်စုအရေအတွက်	ကိုးကွယ်သည့်ဘာသာ	အိမ်ထောင်စုအရေအတွက်
လူမျိုးစု (၁) - <b>ကရင်</b>		ဘာသာ (၁) - <b>ဗုဒ္ဓ</b>	<b>၆၉</b>
လူမျိုးစု (၂) -----		ဘာသာ (၂) -----	
လူမျိုးစု (၃) -----		ဘာသာ (၃) -----	
လူမျိုးစုရော -----		ဘာသာရော -----	
အခြား			
	အရေအတွက်		
မသန်စွမ်းသူများ	<b>၄</b>	<b>၄</b>	<b>၄</b>
သက်ကြီးရွယ်အိုများ (၆၅ နှစ် နှင့် အထက်)	<b>၁၄</b>	<b>၄</b>	<b>၁၂</b>
စစ်ဘေးရှောင်	<b>၀</b>	<b>၀</b>	<b>၀</b>

	အမျိုးသား (အရေအတွက်)	အမျိုးသမီး (အရေအတွက်)	
လူဦးရေ	<b>၂၄၆</b>	<b>၂၂၆</b>	<b>၄၇၂</b>
လူမျိုးစု (၁) - <b>ကရင်</b>	<b>၂၄၆</b>	<b>၂၂၆</b>	<b>၄၇၂</b>
လူမျိုးစု (၂) -----			
လူမျိုးစု (၃) -----			
အခြား			
အိမ်ထောင်ဦးစီး	<b>၅၈</b>	<b>၁၁</b>	



(ခ) အခြေခံအထောက်အပံ့ အသုံးအဆောင်များ

စာသင်ကျောင်း	အမှတ် ခြံပေါ်	ကျန်းမာရေး	အမှတ် ခြံပေါ်	ဘာသာရေး အထောက် အပံ့များ	အမှတ် ခြံပေါ်
အထက်တန်းကျောင်း	<input type="checkbox"/>	ဆေးရုံ	<input type="checkbox"/>	စေတီ	<input checked="" type="checkbox"/>
အလယ်တန်းကျောင်း	<input type="checkbox"/>	ကျန်းမာရေးဌာန	<input type="checkbox"/>	ဘုန်းကြီးကျောင်း	<input checked="" type="checkbox"/>
မူလတန်းကျောင်း	<input checked="" type="checkbox"/>	ကျန်းမာရေးဌာနခွဲ	<input type="checkbox"/>	ဟိန္ဒူဘုရားကျောင်း	<input type="checkbox"/>
မူကြီးကျောင်း	<input type="checkbox"/>	ဆေးပေးခန်း	<input type="checkbox"/>	ခရစ်ယာန်ကျောင်း	<input type="checkbox"/>
အခြား	<input type="checkbox"/>	အခြား	<input type="checkbox"/>	ဗလီ	<input type="checkbox"/>
မှတ်ချက်		မှတ်ချက်		အခြား	<input type="checkbox"/>
				မှတ်ချက်	

(ဂ) ကျွမ်းကျင်သူများမှတ်တမ်း (ကျေးရွာတွင်နေထိုင်သော သို့မဟုတ် တခြားရွာမှလာရောက်သော ကျွမ်းကျင်သူများ)

(၁) စာသင်ကျောင်း			(၂) ကျန်းမာရေး			(၃) လက်မှုပညာရှင်		
	ရွာတွင်နေ ထိုင်သူ	အခြားရွာ မှလာသူ		ရွာတွင်နေ ထိုင်သူ	အခြား ရွာမှ လာသူ		ရွာတွင် နေထိုင်သူ	အခြားရွာ မှလာသူ
မူလတန်းပြဆရာ/မ	<input checked="" type="checkbox"/>	<input checked="" type="checkbox"/>	ဆရာဝန်	<input type="checkbox"/>	<input type="checkbox"/>	လက်သမား	<input checked="" type="checkbox"/>	<input type="checkbox"/>
အထက်တန်းပြဆရာ/မ	<input type="checkbox"/>	<input type="checkbox"/>	လက်ထောက် ကျန်းမာရေးမှူး	<input type="checkbox"/>	<input type="checkbox"/>	ပန်းရံ	<input type="checkbox"/>	<input type="checkbox"/>
အလယ်တန်းပြဆရာ/မ	<input type="checkbox"/>	<input type="checkbox"/>	အမျိုးသမီးကျန်းမာရေး ဆရာမ	<input checked="" type="checkbox"/>	<input type="checkbox"/>	လျှပ်စစ်ကျွမ်းကျင် သီသမား	<input type="checkbox"/>	<input type="checkbox"/>
မူကြီးဆရာ/မ	<input type="checkbox"/>	<input type="checkbox"/>	သားဖွားဆရာမ	<input type="checkbox"/>	<input type="checkbox"/>	ခရိုင်ကုသိုလ်သူ	<input type="checkbox"/>	<input type="checkbox"/>
အခြား	<input type="checkbox"/>	<input type="checkbox"/>	ပြည်သူ့ကျန်းမာရေးလုပ်သား	<input type="checkbox"/>	<input type="checkbox"/>	စက်ပြင်ဆရာ	<input type="checkbox"/>	<input type="checkbox"/>
မှတ်ချက်			မှတ်ချက်			မှတ်ချက်		

(ဃ) ကျေးရွာသို့ ရောက်ရှိနိုင်သည့် လမ်းအခြေအနေ / ကျေးရွာတစ်ရွာသည် ၎င်း၏ ကျေးရွာအုပ်စုနှင့် ဆက်သွယ်ထားသော လမ်းအခြေအနေ (အောက်ပါတို့ကိုပိုင်ပါ)

ကျောက်ကြမ်းလမ်း  
ကျောက်ခင်းလမ်း

ကတ္တရာလမ်း  
မြေသားလမ်း

ကွန်ကရစ်လမ်း  
လူသွားလမ်း

မော်တော်ဆိုင်ကယ်လမ်း  
အခြား

(င) ကျေးရွာခွဲခြားမှုစီမံချက်

(၁) လူထုဗဟိုပြုစီမံကိန်းမစတင်မီ ဤကျေးရွာတွင်ကျေးရွာခွဲခြားမှု စီမံချက်ရှိခဲ့ပါသလား?

ပိုင်ပါ  
ရှိပါသည်/မရှိပါ/မသိပါ

(၂) ရှိခဲ့ပါလျှင် ဤစီမံချက်ကို မည်သည့် ခုနှစ်တွင်ပြင်ဆင်ခဲ့ပါသနည်း?

နှစ်-၂၀၁၅/မသိပါ

(၃) ဤစီမံချက်ကို ပြန်လည်အတည်ပြုခဲ့ပါသလား?

ပြန်ပါသည်/မပြန်ပါ /မသိပါ

(စ) ခရီးအကွာအဝေး

(၁) ဤကျေးရွာ၏ဗဟိုမှ ၎င်းကျေးရွာအုပ်စု၏ဗဟိုအထိ ခရီးခိုင်းမည်မျှကွာဝေးသနည်း?

မိုင်-၁၂-မသိပါ

(၂) ဤကျေးရွာမှ ၎င်းကျေးရွာအုပ်စုဗဟိုအထိ သွားလာရာတွင်ကြာမြင့်သည့်အချိန်

ခြောက်သွေ့ရာသီတွင်ကြာချိန် ၁ နာရီ ထော်လာဂျီ/မော်တော်ဆိုင်ကယ်/ခြေလျင်/လား/မော်တော်ဘုတ်/  
 အခြား -----  
 မိုးရာသီတွင်ကြာချိန် ၂ နာရီ ထော်လာဂျီ/မော်တော်ဆိုင်ကယ်/ခြေလျင်/လား/မော်တော်ဘုတ်/  
 အခြား -----

(ဆ) ပတ်ဝန်းကျင်ဆိုင်ရာ သဘာဝဘေးအန္တရာယ်

ဤကျေးရွာတွင် ရေကြီးခြင်းကဲ့သို့ သဘာဝဘေးအန္တရာယ်ကျရောက်ဖူးခြင်း ရှိပါသလား။  
 မရှိပါ  ရှိပါသည် ရှိလျှင်ဖော်ပြပါ ၂၀၁၇ ခုနှစ် ခရစ်လွန်သည် (၂၃ ရက်)

(ဇ) ကျေးရွာတွင် ဖွဲ့စည်းထားသော အဖွဲ့အစည်းများ လူထုဗဟိုပြုစီမံကိန်းမတိုင်မီ ဤကျေးရွာတွင် ကျေးရွာဖွံ့ဖြိုးရေးအတွက် အစိုးရ (သို့) ရွာသားများကိုယ်တိုင်(သို့) စီမံကိန်းတစ်ခုခုမှ ဖွဲ့စည်းထားသည့် အဖွဲ့အစည်းများရှိပါသလား။

(၁) -----  
 (၂) -----

(ဈ) အထွေထွေအုပ်ချုပ်ရေး ဦးစီးဌာန (GAD) မှ မှတ်တမ်းတင်ထားခြင်း

ဤကျေးရွာသည် အထွေထွေအုပ်ချုပ်ရေး ဦးစီးဌာန (GAD) မှ မှတ်တမ်းတင်ထားမှု ရှိပါသလား။  
 မရှိပါ  ရှိပါသည်

ကျေးရွာခေါင်းဆောင်

အမည် စောစောဦး

• လက်မှတ်

အမှတ်

နေ့စွဲ ၇. ၁၁. ၂၀၁၇

လူထုစည်းရုံးရေးမှူး

အမှတ်  
လက်မှတ်

အမည် စောကျော်နိုင်

နေ့စွဲ ၇. ၁၁. ၂၀၁၇



ပုံစံ- ၈-၃ ကျေးရွာဖွံ့ဖြိုးရေး ဦးစားပေးအစီအစဉ် (Form PC 3)

လမ်းညွှန်ချက်၊ အဆင့်(၃)ကျေးရွာမှော်မှန်းချက်အစည်းအဝေးပြီးဆုံးသောအခါကျေးရွာစီမံကိန်း အထောက်အကူပြုကော်မတီသည် လူထုစည်းရုံးရေးမှူးအကူအညီဖြင့် ဤပုံစံကိုပြည့်စုံအောင် ဖြည့်သွင်းရမည်။

လူထုစည်းရုံးရေးမှူး/ဝန်ထမ်း အမည် <b>ခေါကျော်နိုင်</b>			
နေ့စွဲ <b>၇.၁၁.၂၀၁၇</b>		စက်ဝန်းအား အမှတ်ခြစ်ပါ (✓) <input type="checkbox"/> စက်ဝန်း(၁) <input checked="" type="checkbox"/> စက်ဝန်း(၂) <input type="checkbox"/> စက်ဝန်း(၃) <input type="checkbox"/> စက်ဝန်း(၄)	
ပြည်နယ်/ထိုင်း	မြို့နယ်	ကျေးရွာအုပ်စု	ကျေးရွာ
<b>ကရင်</b>	<b>အာအင်းဆီဂါဂြို</b>	<b>ခလင်စော</b>	<b>စိန်နန်းရွှေ</b>

က။ အခက်အခဲအတားအဆီးများအားဆွေးနွေးခြင်း - ယခုလက်ရှိအခြေအနေတွင်ဤကျေးရွာဖွံ့ဖြိုးတိုးတက်ရေးအတွက် အဓိကအခက်အခဲအတားအဆီးများသည် မည်သည့်များဖြစ်ပါသနည်း။ (အမျိုးသား/သမီး အနည်းဆုံးအခက်အခဲ ၅ ခုစီဖော်ပြပါ)

အမျိုးသား အဖွဲ့မှတင်ပြသောအခက်အခဲအတားအဆီးများ	အမျိုးသမီး အဖွဲ့မှတင်ပြသောအခက်အခဲအတားအဆီးများ
၁ သွားကျားလာရောဂါခံစားရခြင်းကြောင့် ကျွန်ုပ်တို့အဖွဲ့က ကျန်းမာရေးမပြုနိုင်ခြင်း။	၁ မိုးတွင်းကာလ၊ ဆိုင်ကယ်၊ ဗဟို သွားလာရန် ချွေးထိစားရခြင်းကြောင့် ကျန်းမာရေးမပြုနိုင်ခြင်း။
၂ ကျန်းမာရေး များ၊ ကလေး များ သာ ကျွန်ုပ်တို့အဖွဲ့က ညီညွတ်စွာ ဆောင်ရွက်နိုင်ခြင်း။	၂ စတားကုသရေးဆိုင်ရရှိရန်အတွက် ဝန်ထမ်းများ ခန့်အပ်ခြင်း။
၃ သားကလေးများ ကျန်းမာရေးမပြုနိုင်ခြင်းကြောင့် ကျန်းမာရေးဆိုင်ရရှိရေး ဆင်နွှဲရခြင်း။	၃ သွားလာရေးဆိုင်ရခြင်းကြောင့် ကျန်းမာရေးဆိုင်ရရှိရန် များမပြုနိုင်ခြင်း။
၄ မိုးတွင်း သွားလာရန် ချွေးထိစားရခြင်းကြောင့် ကျန်းမာရေးမပြုနိုင်ခြင်း။	၄ ကလေးများ ကျန်းမာရေးဆိုင်ရရှိရန် အတွက် ဝန်ထမ်းများ ခန့်အပ်ခြင်း။
၅ ကျား၊ မိန်းကလေးများ သာ သွားလာရန် ကျန်းမာရေးဆိုင်ရရှိရေး ဆင်နွှဲရခြင်း။	၅ ကျား၊ မိန်းကလေးများ စီရင်ရေးမပြုနိုင်ခြင်းကြောင့် ကလေးများ ကျန်းမာရေးဆိုင်ရရှိရန် မပြုနိုင်ခြင်း။

ခ။ မှော်မှန်းခြင်း- နောင်လာမည့် ( ၅ )နှစ် အတွင်း ကျေးရွာဖွံ့ဖြိုးရေး မှော်မှန်းလျာထားချက်များအား တင်ပြပါ။

အမျိုးသားအဖွဲ့မှတင်ပြသောမှော်မှန်းချက်များ	အမျိုးသမီးအဖွဲ့မှတင်ပြသောမှော်မှန်းချက်များ
၁ သွားလာရေးလွယ်ကူစေရန် ကျောက်ကျောက်လမ်းများ ဖြစ်ထောင်ခြင်း (ရွာတွင်း / ပြင်)	၁ မိုးတွင်းကာလ၊ ဆိုင်ကယ်၊ ဗဟို သွားလာရန် လွယ်ကူစေရန် ကျောက်ကျောက်လမ်းများ ဖြစ်ထောင်ခြင်း။
၂ ကျောက်ကျောက်လမ်းများ အကျောက်အကျန်များ ဖြစ်ထောင်ခြင်း များများ ထည့်သွင်းခြင်း (၂၄) နာရီခွဲခြားခြင်း။	၂ အစီအစဉ်ဖြင့် အစီအစဉ်ကုသရေးဆိုင်ရရှိရန် အတွက် ဝန်ထမ်းများ ခန့်အပ်ခြင်း။
၃ အစီအစဉ်ဖြင့် အစီအစဉ်ကုသရေးဆိုင်ရရှိရန် အတွက် ဝန်ထမ်းများ ခန့်အပ်ခြင်း ရရှိရန်အတွက် ဝန်ထမ်းများ ခန့်အပ်ခြင်း။	၃ သွားလာရေးလွယ်ကူစေရန် ကျောက်ကျောက်လမ်းများ ဖြစ်ထောင်ခြင်း အတွက် ဝန်ထမ်းများ ခန့်အပ်ခြင်း။
၄ မိုးတွင်း သွားလာရန် လွယ်ကူစေရန် ကျောက်ကျောက်လမ်းများ ဖြစ်ထောင်ခြင်း။	၄ ကလေးများ ကျန်းမာရေးဆိုင်ရရှိရန် အတွက် ဝန်ထမ်းများ ခန့်အပ်ခြင်း။
၅ ကျောက်ကျောက်လမ်းများ အသစ်ကျင့် R-C အသစ်ကျင့် အစီအစဉ် ဖြစ်ထောင်ခြင်း။	၅ ကလေးများ ကျန်းမာရေးဆိုင်ရရှိရန် အတွက် ဝန်ထမ်းများ ခန့်အပ်ခြင်း။





၆.၃။ သက္ကာရရေကုန်ကျမှု လျာထားအစီအစဉ် ရေးဆွဲခြင်း								
၆.၄။ ပြင်/ထိန်းအစီအစဉ် ရေးဆွဲခြင်း								
၇။ စီမံကိန်းလုပ်ငန်းခွဲ တိုးတက်မှု စောင့်ကြည့် အစည်းအဝေး	တစ်	နှစ်	တစ်	နှစ်	တစ်	နှစ်	တစ်	နှစ်
၇.၁။ အစည်းအဝေး ယထာအကြိမ်								
၇.၂။ အစည်းအဝေး ခုတိယအကြိမ်								
*၇.၃။ အစည်းအဝေး ထုတ်ယူအကြိမ်								
၈။ စီမံကိန်းလုပ်ငန်းခွဲ အပြီးသတ်စစ်ဆေးခြင်း အစည်းအဝေး								
၉။ လူထုစစ်ဆေးပွဲအစည်းအဝေး								

ကျေးဇူး - ထိန်းနီစိုက်

အုပ်စု - အလယ်စော

ရက်စွဲ - 7.11.2014

အမျိုးသား အခက်ကခဲ

- (၆) အသစ်ကျေဝင် အုတ်စိတ်တိုင်း မရှိတော့အခက်ကခဲ
- (၇) ကျွန်းပေါ်ရွေးစေးပေးခန့် မရှိတော့အခက်ကခဲ
- (၈) ဆရာ/မ အသေအင် ကျန်ရစ်လောက်မရှိတော့အခက်ကခဲ
- (၉) ယင်းလျှင်အသေ မရှိတော့အခက်ကခဲ

အမျိုးသား မြေကပ်မှန် ချက်

- (၆) အသစ်ကျေဝင် အုတ်စိတ်တိုင်း အင်အားပြုဖြစ်ရမည်၊
- (၇) စေးပေးခန့်နှင့် စေးဝါး အာကုန်ကုသမှုရှိပြီး ဖြစ်ရမည်၊
- (၈) လျှစ်လောက်တော့ ဆရာ/မ အသေဖြစ်ရမည်၊
- (၉) အိမ်တိုင်း ယင်းလျှင်အသေ ရှိပြီးဖြစ်ရမည်၊

ကျေးဇူး - ထီးနန်းကြီး

ခုတ်စု - အလယ်စော

ရက်စွဲ - ၇.၁၁.၂၀၁၇

နမူနာ.၁၁၆၆.ကခဏ်ကခဲ

(၆) အင်အုတ်တိုက်မရှိစေရန်အခဏ်ကခဲ

(၇) စောပေးခန်းမရှိစေရန်အခဏ်ကခဲ

(၈) အခဏ်ကခဲအခဏ်ကခဲအခဏ်ကခဲ

(၉) စားဝတ်ဆုတ်ရန် မရပ်စေရန်အခဏ်ကခဲ

(၁၀) အခဏ်ကခဲအခဏ်ကခဲအခဏ်ကခဲ

(၁၁) နမူနာအခဏ်ကခဲအခဏ်ကခဲ

(၁၂) နမူနာအခဏ်ကခဲအခဏ်ကခဲ

(၁၃) နမူနာအခဏ်ကခဲအခဏ်ကခဲ

(၁၄) နမူနာအခဏ်ကခဲအခဏ်ကခဲ

(၁၅) နမူနာအခဏ်ကခဲအခဏ်ကခဲ

(၁၆) နမူနာအခဏ်ကခဲအခဏ်ကခဲ

(၁၇) အခဏ်ကခဲအခဏ်ကခဲအခဏ်ကခဲ



ကျေးဇူး - ဆီ၊ နှစ်နှစ်

အုပ်စု - ခလယ်ဆေး

ရက်စွဲ - ၇. ၁၁. ၂၀၁၇

မုန့်၊ ဘဲ၊ ချော့၊ မုန့်၊ ချောက်

- (၆) အခြားအစားအစာ R.C ဆေးဝါးများဖြင့် ဖြစ်ရမည်။
- (၇) R.C ဆေးဝါးများဖြင့် နှင့် ဆေးဝါး ကုန်ကျစရိတ်ဖြင့် ဖြစ်ရမည်။
- (၈) အစားအစာ R.C အစားအစာများဖြင့် ဖြစ်ရမည်။
- (၉) ဆေးဝါးများဖြင့် ကုန်ကျစရိတ်ဖြင့် ဖြစ်ရမည်။
- (၁၀) အစားအစာများဖြင့် တစ်စုဖြင့် ဖြစ်ရမည်။
- (၁၁) အစားအစာများဖြင့် တစ်စုဖြင့် ဖြစ်ရမည်။
- (၁၂) ဆေးဝါးများဖြင့် ပစ္စည်းများဖြင့် တစ်စုဖြင့် ဖြစ်ရမည်။
- (၁၃) ဆေးဝါး မုန့်၊ ချော့၊ မုန့်၊ ချောက် ဖြစ်ရမည်။
- (၁၄) ဆေးဝါးဖြင့် ဖြစ်ရမည်။
- (၁၅) မုန့်၊ ချော့၊ ချော့၊ ချော့ ဖြစ်ရမည်။
- (၁၆) မုန့်၊ ချော့၊ ချော့၊ ချော့ ပစ္စည်းများဖြင့် ဖြစ်ရမည်။
- (၁၇) R.C အစားအစာများဖြင့် အစားအစာ ဖြစ်ရမည်။

ကျေးဇူး - ထိန်းသိမ်းရေး

ရက်စွဲ - ခေတ်မီ

ရက်စွဲ - ၇.၁၁.၂၀၁၇

၇။ တစ်ဦးချင်း ဦးစားပေးမည့် စာရင်း  
ကဏ္ဍ: ၀၆

(၆) ရေပေးစနစ် (မိမိတို့) ပျက်စီးနေခြင်း (m+၆)	၁၀၀၀၀၀၀
(၇) R.C ဆေးပေးခန်း (m+၆)	၁၂၀၀၀၀၀
(၈) R.C အခြေခံတိုင် (၆)	၁၂၀၀၀၀၀
(၉) အခြေခံအား R.C ခန်း (၆)	၂၈၀၀၀၀၀

ကဏ္ဍ: ၀၀၆

- (၆) ကျွဲပြင်ပင်တန်း (၆)
- (၇) စက်မှုပြင်ပင်တန်း (၆)
- (၈) ဆိုင်ကယ်ပြင်ပင်တန်း (၆)

နိုက်ပျိုးရော့ မွေးမြူရေး နှင့် ဆုတ်ဖြောင်းခဲကြီးငှာ

ကျေးလက်ဒေသ ဖွံ့ဖြိုး တိုးတက်ရေးဦးစီးဌာန

### လျှော့ပမာဏပြု စီမံကိန်း

ဇယား ၁၁ နှစ်စီမံကိန်းစက်ဝန်း

ပထမ + ဒုတိယ အကြိမ်ကျေးဉာ အစဉ်အစား

ကျေးဉာ - စီးနင်းဂြို

ဆုတ်စု - ဒဏ္ဍာရီ

ရက်စွဲ - ၇.၁၁.၂၀၁၇

နေရာ - စီးနင်းဂြို မြေခက်

ဇယားရေစက်ဆူ - ကျော (၂၂) + မ (၃၅) = ၅၇ (ဦး)

အစီအစဉ်အရ "ကျေးဉာ ကျေးဉာ ဆုတ်ချုပ်ရေးမှူး ဦးအောင်အုန်းမှ ဒီဗွန်ပြုလုပ်မည်စီမံကိန်း ဆုတ်စုခွဲကို ကိုယ်စိတ်တိုင်း ကျသွင်းလွှတ် လုပ်လုပ်ဆောင်ရွက်ရန် နှင့် ဒီအစဉ်အစားတွင် ဆရာမ များ၏ ဖြောင့်မတ်စိတ်ထားများကို လိုက်နာ ပြုစုပေးရန် နှင့် ဆုတ်စုရေးမှူး သူတို့ အထိ ရောက်ရှိရန် စိုက်ပျိုးရေးနှင့် ဆေးကုသရေး ဖွဲ့စည်းပေးရန် အတွက် အစွမ်းအားထည့်သွင်း ဆောင်ရွက်ပေးရန်နှင့် နှင့် အခြားအဖွဲ့အစည်းများ ပြင်ဆင်ပေးပါသည်။ ၎င်း လုပ်ငန်း လျှော့ပမာဏပြု စီမံကိန်း ဝန်ထမ်းများ ကိုယ်စိတ်ဆက်ခံပါသည်။ ၎င်းဝန်ထမ်းများ၏ အားထုတ်မှုများကို ဆရာမ များ၏ အားထုတ်မှုနှင့် မှီစီမံကိန်း ပိတ်ဆက် ၂၀၁၇ ခုနှစ်ကို ပိတ်ဆက် ရှင်းလင်း စာဖြေဖြေပါသည်။ ထို့အပြင် လျှော့ပမာဏပြု အဖွဲ့အစည်းများကို အားထုတ်မှု စီမံကိန်း ဝန်ထမ်း အားထုတ်မှုများကို အားထုတ်မှု စီမံကိန်း ဝန်ထမ်း အားထုတ်မှု ဖွဲ့စည်းပေးရန် နှင့် အခြားအဖွဲ့အစည်းကို ဆက်လက် ရှင်းလင်း ဖြေဖြေ ပြင်ဆင်ပေးပါသည်။ ၎င်း လုပ်ငန်း ကျေးဉာ စေတနာ့ ဝန်ထမ်း အားထုတ်မှု ပြုလုပ်ရန် မရှိမည်ဖြစ်ကြောင်း အားထုတ်မှု ပြုလုပ်ရန် မရှိမည်ဖြစ်ကြောင်း ပြောဆိုပါသည်။

ဆက်လက်၍ အောင်ရန် ဤချက် နှင့် အောင်ရန် (၅) ချက်ကို စွဲယူရာ ကော်  
မတီဝင်များ အား မေးမြန်း ဆွေးနွေးကာ လိုက်နာသည်များ ပြန်လည်ဖြည့်စွက်  
ရှာဖွေပေးခြင်း ပါသည်။ ထို့အပြင် လူ့ဝန်ထမ်းများ ပြန်လည် အသုံးပြု  
ခြင်းကို အားပေးရန် နှင့် ပြန်လည် အသုံးပြုရန် ပြုလုပ်ခြင်း PRA  
tools များကို အသုံးပြု နှင့် ခွဲကာ ပြုလုပ်ခဲ့ပါသည်။ ဖြိုးအောင် ပြန်လည်  
ခုခံပုဒ်က ပြန်လည် ရှိပါသည်။ ဆက်လက်ကာ လေ့လာအောင်မြင်  
အောင်မြင်ရေး အောင်မြင်ရေး ဖြစ်သည်။ စိတ်ကောင်းသည် နည်းလမ်း၊  
စိတ်ကောင်းသည် အောင် နှင့် စိတ်ကောင်းသည် အမျိုးအစားများကို တစ်  
ခုချင်းစီ အောင်မြင် ရှိပါသည်။ ဖြိုးအောင် ကျား-မကျား  
အောင်မြင် စိတ်ကောင်း ရှိပါသည်။ ဆက်လက်၍ အောင်အောင်  
အောင်မြင်ကို စိတ်ကောင်း ပြန်လည် ပြုလုပ်ရန် အောင်အောင်၊  
ပထမအဆင့် အောင်အောင် နှင့် မျိုးရိုးကို အောင်မြင် ရှိပါသည်။  
ခွဲပါသည်။ ဖြိုးအောင် အကျိုးထပ်တင်ခြင်း နှင့် အကျိုးမဝင် ယောကျ်ား  
လုပ်ငန်းခွဲအောင်မြင်ကို ရှိပါသည်။ ဖြိုးအောင် အောင်အောင်  
မျှော်မှန်းချက် များအောင်ရန် ကျား သက်သက် စစ်ဖြိုး ၊ ပထမအဆင့် စစ်ဖြိုး  
နှစ်ဖြိုးခွဲကာ အောင်အောင် နှင့် မျှော်မှန်းချက် များအောင်ရန် ကျား သက်သက် စစ်ဖြိုး  
ဖြိုးအောင် မျိုးရိုးအောင် နှင့် မျိုးရိုးအောင် နှစ်ဖြိုး ပြန်လည် ပေါင်းစည်းကာ တူရာ  
၍ တစ်စုလုံး ဦးဆုံးပေး လုပ်ငန်း ခွဲ (၁)၊ (၂)၊ (၃) အောင်အောင်များကို ရှေ့  
ခွဲပါသည်။ ဆက်လက်၍ ကော်မတီဝင် များကို ပြန်လည်အသုံးပြု စစ်ခွဲပါသည်  
ကော်မတီဝင်များ ပြန်လည် အသုံးပြုရန် နှင့် ကော်မတီဝင်နှင့်အောင်  
အောင်အောင် ကာဝန် စတင် အောင်မြင်ကို ရှိပါသည်။ ပြန်လည် ခွဲပါသည်။

ကော်မတီဝင်ပြန်လည်ဆုံးဖြတ်ရာတွင် ဝယ်ယူခံယူကော်မတီဖွဲ့  
ခွင့်ဖြစ်သည်။ နောက်ဆုံးအခါအား နောက်ပြန်ပြန်လည်ကော်မတီဖွဲ့  
ခွင့်ရရှိပါသည်။ ။ ဝန်ဆောင်မှုကော်မတီဝင်များ ချိတ်ပျက်ကော်မတီ  
အဖွဲ့အစည်းများကို ဖွဲ့စည်းပေးပါမည်။

ပြန်လည်ထုတ်ပြန်

ဝေငွေ

အောက်ဖွဲ့

7. 11. 2017

ယူဆချက်ကို ရေးသား

နောက်ဆက်တွဲ(၄) ခြားနားသောအပိုင်းများအတွက် ဦးစားပေးဖွံ့ဖြိုးရေးလုပ်ငန်းစဉ်

**အနှစ်ချုပ်**

မူရင်းသည်အား VPSC တွင်ထားရှိရပါမည်။အခြားဌာနများနှင့် ညှိနှိုင်းရန်အတွက် မိတ္တူအား TPIC သို့ပို့ရပါမည်။MIS data အနေဖြင့် သွင်းရန် မလိုအပ်ပါ။

	အဆင့်	လုပ်ငန်း	မည်သည့်ဦးစားပေးလဲ	ကျေးရွာမှတာဝန်ခံသူ (သို့) အုပ်စု	ပြင်ပမှမည်သူ ထောက်ပံ့ မလဲ
အခြေခံအဆောက်အအုံ	၀	ရွာတွင်း RC တံတား ဆောက်လုပ်ခြင်း	<input checked="" type="checkbox"/> မ <input checked="" type="checkbox"/> ကျား		
	၂	ဆိုင်ယာ ဖြိုဖျက်ရေး အင်အားစနစ်	<input checked="" type="checkbox"/> မ <input checked="" type="checkbox"/> ကျား		
	၃	ရွာတွင်းကျောက် ချွေးလမ်းဆင်ခြင်း	<input checked="" type="checkbox"/> မ <input checked="" type="checkbox"/> ကျား		
	၄	အောက်တွင်းရေ စေ့စေ့	<input checked="" type="checkbox"/> မ <input checked="" type="checkbox"/> ကျား		
	၅		<input type="checkbox"/> မ <input type="checkbox"/> ကျား		
အသက်မွေးဝမ်းကျောင်း/စိုက်ပျိုးရေး	၀		<input type="checkbox"/> မ <input type="checkbox"/> ကျား		
	၂		<input type="checkbox"/> မ <input type="checkbox"/> ကျား		
	၃		<input type="checkbox"/> မ <input type="checkbox"/> ကျား		
	၄		<input type="checkbox"/> မ <input type="checkbox"/> ကျား		
	၅		<input type="checkbox"/> မ <input type="checkbox"/> ကျား		
ကျန်းမာရေးနှင့် အာဟာရ	၀	RC ဆေးပေးခန်း	<input checked="" type="checkbox"/> မ <input checked="" type="checkbox"/> ကျား		
	၂		<input type="checkbox"/> မ <input type="checkbox"/> ကျား		
	၃		<input type="checkbox"/> မ <input type="checkbox"/> ကျား		
	၄		<input type="checkbox"/> မ <input type="checkbox"/> ကျား		
	၅		<input type="checkbox"/> မ <input type="checkbox"/> ကျား		
ပညာရေး	၁	RC စာသင်ကျောင်း သစ်ဆောက်လုပ်	<input type="checkbox"/> မ <input type="checkbox"/> ကျား		
	၂	အသက်ကျောင်းမှတ် တမ်းစာတမ်းခြင်း	<input type="checkbox"/> မ <input type="checkbox"/> ကျား		
	၃		<input type="checkbox"/> မ <input type="checkbox"/> ကျား		