

ပြည်ထောင်စုသမ္မတမြန်မာနိုင်ငံတော်အစိုးရ
စိုက်ပျိုးရေး၊ မွေးမြူရေးနှင့် ဆည်မြောင်းဝန်ကြီးဌာန
(ကျေးလက်ဒေသဖွံ့ဖြိုးတိုးတက်ရေးဦးစီးဌာန)

လူထုပဟိုပြုစီမံကိန်း

National Community Driven Development Project
(NCDDP)

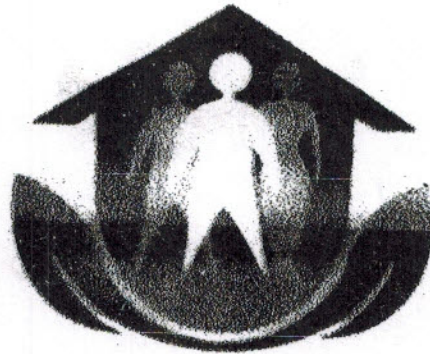

ကျေးရွာဖွံ့ဖြိုးရေးအစီအစဉ်

Village Development Plan (VDP)

(ကြာအင်းဆိပ်ကြီး)မြို့နယ်

၂၀၁၈

(ဗဟိုဌာန) အုပ်စု (စီးပွားရေး) ကျေးရွာ

မာတိကာ

၁။ ဦးနယ်မြေပုံ

၂။ ကျေးရွာမြေပုံ (တည်နေရာ)

၃။ ရောင်စုံတွင်ပါဝင်သော ကျေးရွာများစာရင်း

၄။ ကျေးရွာအခြေခံအချက်အလက်များ (ကျေးရွာသမိုင်းကြောင်း)

၅။ လူထုပူးပေါင်းပါဝင်သော လူမှုဆန်းစစ်ခြင်းနှင့် အကဲဖြတ်ခြင်းလုပ်ငန်းစဉ် (PSA/PRA) အတွက်ချိမ်းညှိရေး

၆။ ကျေးရွာဖွံ့ဖြိုးရေးအစီအစဉ်အတွက် အသုံးပြုခဲ့သော PRA tools များနှင့် တစ်ခုချင်းစီအတွက် သုံးသပ်ချက်များ (အသုံးပြုခဲ့သော PRA tools တစ်ခုချင်းစီ၏ အမည်များရေးရန်)

၇။ ကော်မတီဝင်များရွေးချယ်ခြင်းနှင့် ကျေးရွာဖွံ့ဖြိုးရေးအစီအစဉ်ဆောင်ရွက်မှုမှတ်တမ်းဇယားများ (၂-ခုပုံ ထက်မများရ)

၈။ ကျေးရွာအချက်အလက် (ပုံစံ-၁)

၉။ စီမံကိန်းစက်ဝန်းအချိန်ဇယား (ပုံစံ-၂)

၁၀။ ကျေးရွာဖွံ့ဖြိုးရေးဦးစားပေးအစီအစဉ် (ပုံစံ-၃)

၁၁။ အစည်းအဝေးမှတ်တမ်းများ

၁၂။ ကဏ္ဍအလိုက်ဦးစားပေးဖွံ့ဖြိုးရေးလုပ်ငန်းစဉ်များ

ကြာအင်းဆိပ်ကြီးမြို့နယ်မြေပုံ

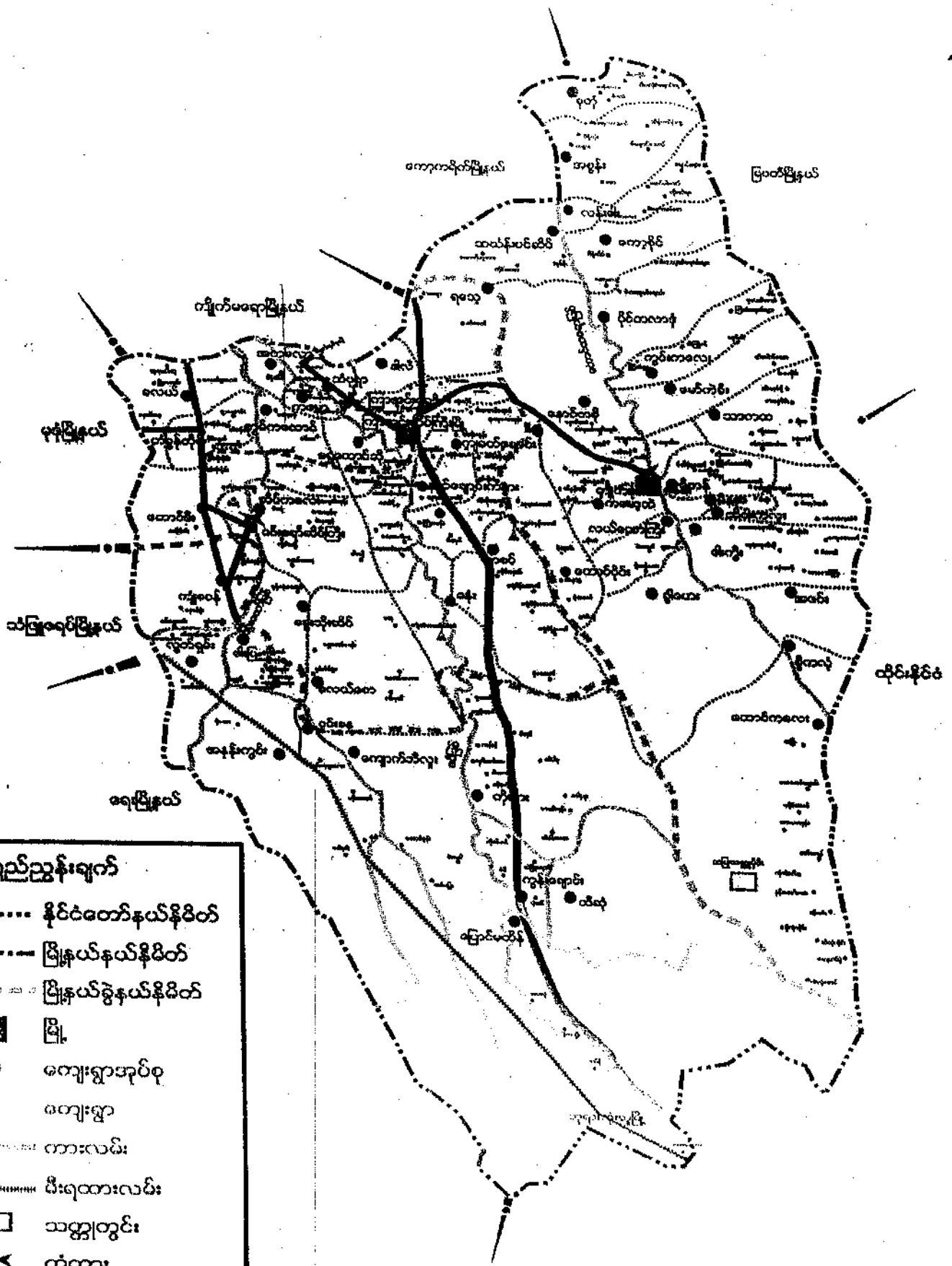

ရည်ညွှန်းချက်

- နိုင်ငံတော်နယ်နိမိတ်
- မြို့နယ်နယ်နိမိတ်
- မြို့နယ်ခွဲနယ်နိမိတ်
- ▣ မြို့
- ကျေးရွာအုပ်စု
- ကျေးရွာ
- ကားလမ်း
- ပီးရထားလမ်း
- သတ္တုတွင်း
- ✕ တံတား
- ▲ စေတီ

ഒരു കുന്നിൻപുറം കിഴക്കേ ഭാഗത്തുനിന്നും

2010.01.07

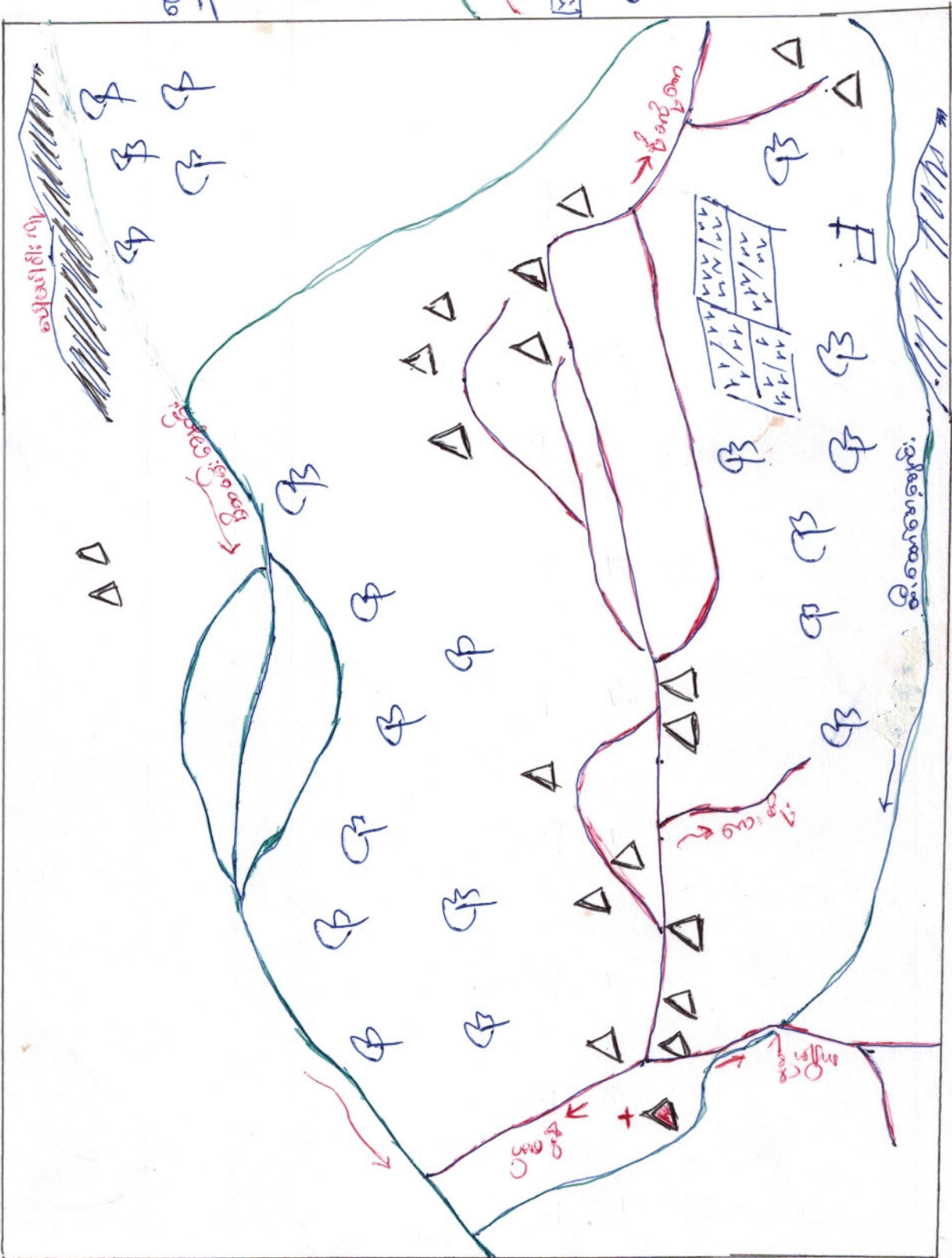

မူပိုင်ခွင့်အရင်းအမြစ်ဖြန့်ဖြူး

သုံးသပ်ဖွဲ့စည်းရေး ၂၀၀၃

- ထီးဖျားကောကျွန်းအဖွဲ့အစည်းဖြင့် မူပိုင်ခွင့်ဖြန့်ဖြူးရေးအဖွဲ့အစည်းကို ခုတ်ဖွဲ့ဖွဲ့စည်းပေးသည့် ထီးဖျားကောကျွန်း
ဖွဲ့စည်းပုံစံကို ဝေဖန်ကြည့်ပါ။

- စတင်ဖွဲ့စည်းထားသည့်အခါ

ကမ်းဖျား ဖွဲ့စည်းထားသည့် ထီးဖျားကောကျွန်းအဖွဲ့အစည်းကို အစဉ်အလာ ဖွဲ့စည်းပေး
မည့်အခါ - ထီးဖျားကောကျွန်းအဖွဲ့အစည်းကို ဖွဲ့စည်းပေးသည့် အခါ အဖွဲ့အစည်း
ဖွဲ့စည်းပေးရန် အဖွဲ့အစည်းကို ဖွဲ့စည်းပေးရမည်။

စတင်ဖွဲ့စည်းရေး - စတင်ဖွဲ့စည်းရေးအဖွဲ့အစည်းကို ဖွဲ့စည်းပေးရမည်။ စတင်ဖွဲ့စည်းရေးအဖွဲ့အစည်း
ဖွဲ့စည်းပေးရန် အဖွဲ့အစည်းကို ဖွဲ့စည်းပေးရမည်။ စတင်ဖွဲ့စည်းရေးအဖွဲ့အစည်း
ဖွဲ့စည်းပေးရန် အဖွဲ့အစည်းကို ဖွဲ့စည်းပေးရမည်။ စတင်ဖွဲ့စည်းရေးအဖွဲ့အစည်း
ဖွဲ့စည်းပေးရန် အဖွဲ့အစည်းကို ဖွဲ့စည်းပေးရမည်။

အခြားဖွဲ့စည်းရေး - အခြားဖွဲ့စည်းရေးအဖွဲ့အစည်းကို ဖွဲ့စည်းပေးရမည်။ အခြားဖွဲ့စည်းရေးအဖွဲ့အစည်း
ဖွဲ့စည်းပေးရန် အဖွဲ့အစည်းကို ဖွဲ့စည်းပေးရမည်။ အခြားဖွဲ့စည်းရေးအဖွဲ့အစည်း
ဖွဲ့စည်းပေးရန် အဖွဲ့အစည်းကို ဖွဲ့စည်းပေးရမည်။ အခြားဖွဲ့စည်းရေးအဖွဲ့အစည်း
ဖွဲ့စည်းပေးရန် အဖွဲ့အစည်းကို ဖွဲ့စည်းပေးရမည်။

ကျား-မ ဖိုစဆိုင်ဗွယ်

ပစ္စည်း	ဖိုစဆိုင်ဗွယ်	ဆုံးဖြတ်ဗွယ်	ဆိန်ချယ်ဗွယ်	အဆုံးဖြတ်ဗွယ်
ပျဉ်	$m + b$	m	$m + b$	m
စေ့ကောက်	m	m	$m + b$	m
ခါး	$m + b$	b	$m + b$	$m + b$
ခြုံလည်	$m + b$	b	m	$m + b$
ဆိုင်ကယ်	$m + b$	b	$m + b$	$m + b$
ကျွဲ၊ ငွှား၊ လက်	$m + b$	b	b	$m + b$

ဆုံး သတ်ချက်ဖိုစဆိုင်ဗွယ်

ကျားမ ဖိုစဆိုင်ဗွယ် နှစ်ဦးစလုံး ဖြစ်လာခြင်း အားဖြင့် ပစ္စည်းများကို ဖိုစဆိုင်ဗွယ်၊ ဆုံးဖြတ်ဗွယ်၊ ဆိန်ချယ်ဗွယ်၊ အဆုံးဖြတ်ဗွယ် စို့ကို ဆုံးဖြတ် ဆိုလိုခြင်း ဝေပင်။

ရှင်ကော့ဖြင့် အမျိုးသမီး များ ဝေပင်လည်း အမျိုးသား များကဲ့သို့ ဝေပင်ခြင်း စေ့ကောက်၊ m အမျိုးသမီး ပါဝင် ချိန် ဖြစ်ခြင်း ဆိုလိုခြင်းပါပေ။ ထို့ပြင် အမျိုးသမီး များ၏ ဖိုစဆိုင်ဗွယ် များလည်း ဖိုစဆိုင်ဗွယ် ချိန် ဖြစ်ခြင်းကို ဆိုလိုခြင်းပါပေ။

මාතෘකා කේතන

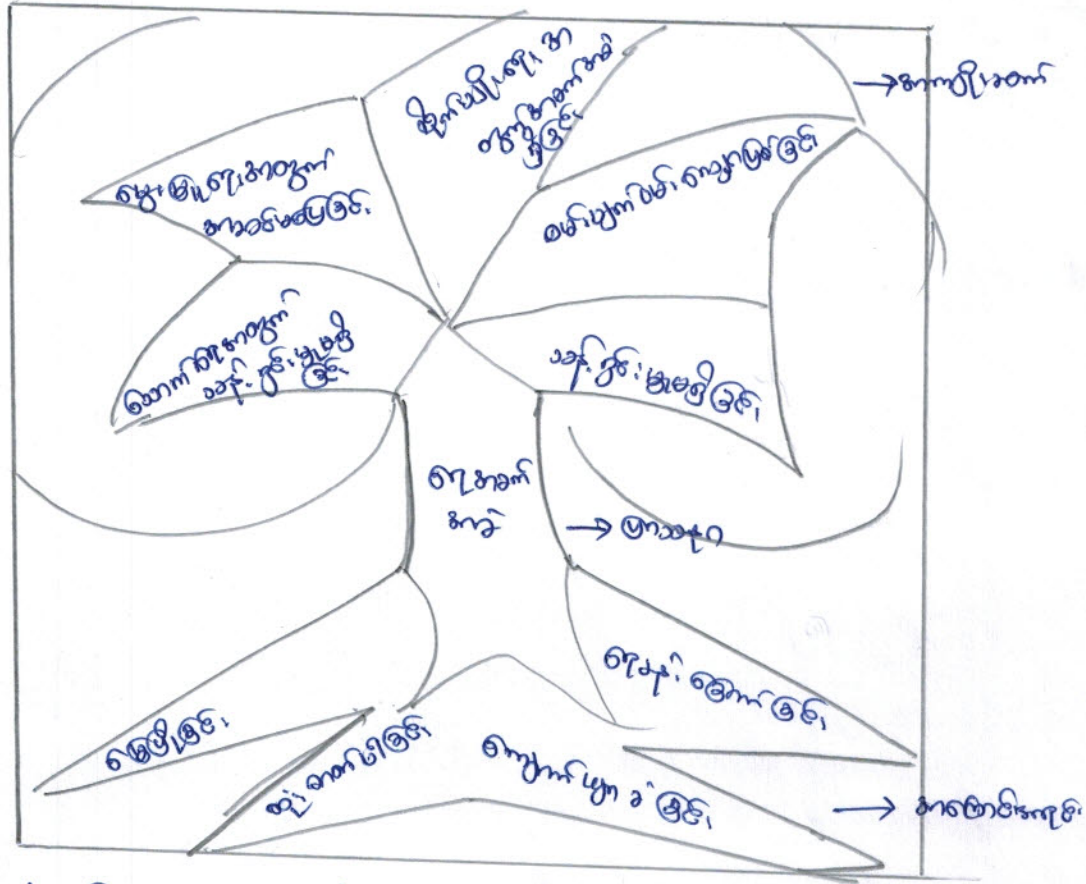

ආකාර කේතන ක්‍රමය

අක්‍ර	මාතෘකා කේතන ක්‍රමය	අක්‍ර	මාතෘකා කේතන ක්‍රමය
ක	වචන	ක	වචන
ආ	වචන	ආ	වචන
ඇ	වචන	ඇ	වචන
ඈ	වචන	ඈ	වචන
ඉ	වචන	ඉ	වචන

විද්‍යාත්මක

- වචන විද්‍යාත්මක වශයෙන් වෙන් කිරීම.
- වචන විද්‍යාත්මක වශයෙන් වෙන් කිරීම.
- වචන විද්‍යාත්මක වශයෙන් වෙන් කිරීම.

ကျေးရွာဖွံ့ဖြိုးရေးအစီအစဉ်ဆောင်ရွက်မှုမှတ်တမ်းဓါတ်ပုံများ



ပုံစံ - ၈ - ၁ ကျေးရွာအခြေခံအချက်အလက်များ (Form PC 1)

လမ်းညွှန်ချက်၊ ကျေးရွာတစ်ရွာသို့ ပထမဆုံးမိတ်ဆက်ခရီး သွားရောက်သောအခါ လူထုစည်းရုံးရေးမှူးသည် ကျေးရွာ ခေါင်းဆောင်များအား ကျေးရွာအချက်အလက်များကို ပေတ္တာရပ်ခံ၍ တောင်းခံရသည်။ ဤအချက်အလက်များကို စီမံကိန်း မိတ်ဆက်အစည်းဝေးမတိုင်မီတောင်းခံရမည်။ စီမံကိန်းမိတ်ဆက်အစည်းဝေးတွင် လူထုစည်းရုံးရေးမှူးသည် ဤအချက်အလက် များအား စစ်ဆေးပြီး မှန်ကန်အောင်ပြုလုပ်ရမည်။ ပြီးနောက်တွင် လူထုစည်းရုံးရေးမှူးမှ သတင်းအချက်အလက်ထံသို့ Tablets မှ တဆင့် ဖြည့်သွင်းရမည်။

ကျေးရွာခေါင်းဆောင် အမည် ကျော်စော	ကျေးရွာခေါင်းဆောင်၏ ဖုန်းနံပါတ်	လူထုစည်းရုံးရေးမှူး၏ အမည် အောင်ကျော်စွာ
ပြည်နယ်/တိုင်းဒေသကြီး ဧရာဝတီ	မြို့နယ် ဇွန်နယ်	ကျေးရွာအုပ်စု ကျောက်တိုင်
		ကျေးရွာ စားရွာ

ကား လူဦးရေ

လူမျိုးစု	အိမ်ထောင်စုအရေအတွက်	ကိုးကွယ်သည့်ဘာသာ	အိမ်ထောင်စုအရေအတွက်
လူမျိုးစု (၁) ဧရာဝတီ	5	ဘာသာ (၁) ခရစ်ယာန်	5
လူမျိုးစု (၂) ဧရာဝတီ	1523	ဘာသာ (၂) ဗုဒ္ဓ	15
လူမျိုးစု (၃) -----		ဘာသာ (၃) -----	
လူမျိုးစုရော -----		ဘာသာရော -----	
အခြား			
	အရေအတွက်		
မသန်စွမ်းသူများ	-		
သက်ကြီးရွယ်အိုများ (၆၅ နှစ် နှင့် အထက်)	5		
စစ်ဘေးရှောင်			

	အမျိုးသား (အရေအတွက်)	အမျိုးသမီး (အရေအတွက်)
လူဦးရေ		
လူမျိုးစု (၁) ဧရာဝတီ	60	70
လူမျိုးစု (၂) -----		
လူမျိုးစု (၃) -----		
အခြား		
အိမ်ထောင်ဦးစီး	23	5

ဗုဒ္ဓဘာသာ - 31.6% - 20

130 ဦး

(ခ) အခြေခံအဆောက်အအုံ အသုံးအဆောင်များ

စာသင်ကျောင်း	အမှတ် ခြံပေါ်	ကျန်းမာရေး	အမှတ် ခြံပေါ်	ဘာသာရေး အဆောက် အအုံများ	အမှတ် ခြံပေါ်
အထက်တန်းကျောင်း	<input type="checkbox"/>	ဆေးရုံ	<input type="checkbox"/>	စေတီ	<input type="checkbox"/>
အလယ်တန်းကျောင်း	<input type="checkbox"/>	ကျန်းမာရေးဌာန	<input type="checkbox"/>	ဘုန်းကြီးကျောင်း	<input type="checkbox"/>
မူလတန်းကျောင်း	<input type="checkbox"/>	ကျန်းမာရေးဌာနခွဲ	<input type="checkbox"/>	ဟိန္ဒူဘုရားကျောင်း	<input type="checkbox"/>
မူကြိုကျောင်း	<input type="checkbox"/>	ဆေးပေးခန်း	<input type="checkbox"/>	ရေစ်ယာန်ကျောင်း	<input type="checkbox"/>
အခြား	<input type="checkbox"/>	အခြား	<input checked="" type="checkbox"/>	ဗလီ	<input type="checkbox"/>
				အခြား	<input type="checkbox"/>
မှတ်ချက်		မှတ်ချက် MAM ဆေးပေးခန်း		မှတ်ချက်	

(ဂ) ကျွမ်းကျင်သူများမှတ်တမ်း (ကျေးရွာတွင်နေထိုင်သော သို့မဟုတ် တခြားရွာမှလာရောက်သော ကျွမ်းကျင်သူများ)

(၁) စာသင်ကျောင်း			(၂) ကျန်းမာရေး			(၃) လက်မှုပညာရှင်		
	ရွာတွင်နေ ထိုင်သူ	အခြားရွာမှ လာသူ		ရွာတွင်နေ ထိုင်သူ	အခြား ရွာမှ လာသူ		ရွာတွင် နေထိုင်သူ	အခြားရွာ မှလာသူ
မူလတန်းပြဆရာ/မ	<input type="checkbox"/>	<input type="checkbox"/>	ဆရာဝန်	<input type="checkbox"/>	<input type="checkbox"/>	လက်သမား	<input checked="" type="checkbox"/>	<input type="checkbox"/>
အထက်တန်းပြဆရာ/မ	<input type="checkbox"/>	<input type="checkbox"/>	လက်ထောက် ကျန်းမာရေးမှူး	<input type="checkbox"/>	<input type="checkbox"/>	ပန်းရံ	<input type="checkbox"/>	<input type="checkbox"/>
အလယ်တန်းပြဆရာ/မ	<input type="checkbox"/>	<input type="checkbox"/>	အမျိုးသမီးကျန်းမာရေး ဆရာမ	<input type="checkbox"/>	<input type="checkbox"/>	လျှပ်စစ်ကျွမ်းကျင်၊ မီးသမား	<input type="checkbox"/>	<input type="checkbox"/>
မူကြိုဆရာ/မ	<input type="checkbox"/>	<input type="checkbox"/>	သားဖွားဆရာမ	<input type="checkbox"/>	<input type="checkbox"/>	ရေပိုက်သူ	<input type="checkbox"/>	<input type="checkbox"/>
အခြား	<input type="checkbox"/>	<input type="checkbox"/>	ပြည်သူ့ကျန်းမာရေးလုပ်သား	<input checked="" type="checkbox"/>	<input type="checkbox"/>	စက်ပြင်ဆရာ	<input type="checkbox"/>	<input type="checkbox"/>
မှတ်ချက်			မှတ်ချက် MAM စေတနာ့ဝန်ဆောင်			မှတ်ချက်		

(ဃ) ကျေးရွာသို့ ရောက်ရှိနိုင်သည့် လမ်းအခြေအနေ / ကျေးရွာတစ်ရွာသည် ၎င်း၏ ကျေးရွာအုပ်စုနှင့် ဆက်သွယ်ထားသော လမ်းအခြေအနေ (အောက်ပါတို့ကိုပိုင်းပါ)

ကျောက်ကြမ်းလမ်း ကတ္တရာလမ်း ကွန်ကရစ်လမ်း မော်တော်ဆိုင်ကယ်လမ်း
 ကျောက်ခင်းလမ်း မြေသားလမ်း လူသွားလမ်း အခြား _____

(င) ကျေးရွာဖွံ့ဖြိုးမှုစီမံချက်

- (၁) လူထုပဟိုပြုစီမံကိန်းမစတင်မီ ဤကျေးရွာတွင်ကျေးရွာဖွံ့ဖြိုးမှု စီမံချက်ရှိခဲ့ပါသလား? ပိုင်းပါ
ရှိပါသည်/မရှိပါ/မသိပါ
- (၂) ရှိခဲ့ပါလျှင် ဤစီမံချက်ကို မည်သည့် ခုနှစ်တွင်ပြင်ဆင်ခဲ့ပါသနည်း? နှစ်-----/မသိပါ
- (၃) ဤစီမံချက်ကို မြို့နယ်မှအတည်ပြုခဲ့ပါသလား? ပြုခဲ့ပါသည်/မပြုခဲ့ပါ /မသိပါ

(စ) ခရီးအကွာအဝေး

- (၁) ဤကျေးရွာ၏ပဟိုမှ ၎င်းကျေးရွာအုပ်စု၏ပဟိုအထိ ခရီးမိုင်မည်မျှကွာဝေးသနည်း? မိုင်--၅-----/မသိပါ
- (၂) ဤကျေးရွာမှ ၎င်းကျေးရွာအုပ်စုပဟိုအထိ သွားလာရာတွင်ကြာမြင့်သည့်အချိန်။

ခြောက်သွေ့ရာသီတွင်ကြာချိန် 1:00 နာရီ ထော်လာဂျီ/မော်တော်ဆိုင်ကယ်/ခြေလျင်/လား/မော်တော်ဘုတ်/
 အခြား -----
 မိုးရာသီတွင်ကြာချိန် 3:00 နာရီ ထော်လာဂျီ/မော်တော်ဆိုင်ကယ်/ခြေလျင်/လား/မော်တော်ဘုတ်/
 အခြား -----

(ဆ) ပတ်ဝန်းကျင်ဆိုင်ရာ သဘာဝဘေးအန္တရာယ်
 ဤကျေးရွာတွင် ရေကြီးခြင်းကဲ့သို့ သဘာဝဘေးအန္တရာယ်ကျရောက်ဖူးခြင်း ရှိပါသလား။
 မရှိပါ ရှိပါသည် ရှိလျှင်ဖော်ပြပါ -----

(ဇ) ကျေးရွာတွင် ဖွဲ့စည်းထားသော အဖွဲ့အစည်းများ
 လူထုဗဟိုပြုစီမံကိန်းမတိုင်မီ ဤကျေးရွာတွင် ကျေးရွာဖွံ့ဖြိုးရေးအတွက် အစိုးရ (သို့) ရွာသားများကိုယ်တိုင်(သို့) စီမံကိန်းတစ်ခုခုမှ
 ဖွဲ့စည်းထားသည့် အဖွဲ့အစည်းများရှိပါသလား။

(၁) ၄၇၉ ဗဟိုစီမံကိန်းအဖွဲ့ (၂၀၁၆)
 (၂) -----

(ဈ) အထွေထွေအုပ်ချုပ်ရေး ဦးစီးဌာန (GAD) မှ မှတ်တမ်းတင်ထားခြင်း
 ဤကျေးရွာသည် အထွေထွေအုပ်ချုပ်ရေး ဦးစီးဌာန (GAD) မှ မှတ်တမ်းတင်ထားမှု ရှိပါသလား။
 မရှိပါ ရှိပါသည်

ကျေးရွာခေါင်းဆောင်

အမည် ကျော်စိန်

လက်မှတ် [Signature]

နေ့စွဲ ၂၆.၇.၂၀၁၇

လူထုစည်းရုံးရေးမှူး

အမည် အောင်ကျော်စိန်

လက်မှတ် [Signature]

နေ့စွဲ ၂၆.၇.၂၀၁၇



ပုံစံ- ၈-၃ ကျေးရွာဖွံ့ဖြိုးရေး ဦးစားပေးအစီအစဉ် (Form PC 3)

လမ်းညွှန်ချက်၊ အထောက်အကူပြုကော်မတီသည် လူထုစည်းရုံးရေးမှူးအကူအညီဖြင့် ဤပုံစံကိုပြည့်စုံအောင် ဖြည့်သွင်းရမည်။	အဆင့်(၃)ကျေးရွာမှိုင်းချက်အစည်းအဝေးပြီးဆုံးသောအခါ	ကျေးရွာစီမံကိန်း
လူထုစည်းရုံးရေးမှူး/ဝန်ထမ်း အမည်	စောအောင်	
နေ့စွဲ ၂၀၁၇ ခုနှစ် / ၂၇.၁၂.၂၀၁၇	စက်ဝန်းအား အမှတ်ဖြစ်ပါ (V) <input type="checkbox"/> စက်ဝန်း(၁) ဖက်ဝန်း(၂) <input type="checkbox"/> စက်ဝန်း(၃) <input type="checkbox"/> စက်ဝန်း(၄)	
ပြည်နယ်/တိုင်း	မြို့နယ်	ကျေးရွာအုပ်စု
ကရင်	ကလေးတန်း	ကျေးရွာ
	ကျေးရွာအုပ်စု	ကျေးရွာ
	ကျေးရွာအုပ်စု	ကျေးရွာ

က။ အခက်အခဲအတားအဆီးများအားရွေးနှေးခြင်း - ယခုလက်ရှိအခြေအနေတွင်ဤကျေးရွာဖွံ့ဖြိုးတိုးတက်ရေးအတွက် အဓိကအခက်အခဲအတားအဆီးများသည် မည်သည်များဖြစ်ပါသနည်း။ (အမျိုးသား/သမီး အနည်းဆုံးအခက်အခဲ ၅ ခုစီဖော်ပြပါ)

အမျိုးသား အဖွဲ့မှတင်ပြသောအခက်အခဲအတားအဆီးများ	အမျိုးသမီး အဖွဲ့မှတင်ပြသောအခက်အခဲအတားအဆီးများ
၁ စာသင်ကျောင်း မရှိ	၁ အိမ်ထောင်စု အဖွဲ့မှတင်ပြသောအခက်အခဲအတားအဆီးများ
၂ စားနပ်ရိက္ခာ မရှိ	၂ အိမ်ထောင်စု အဖွဲ့မှတင်ပြသောအခက်အခဲအတားအဆီးများ
၃ ကျန်းမာရေး/တံတား မရှိ	၃ စားနပ်ရိက္ခာ မရှိ
၄ အိမ်ထောင်စု အဖွဲ့မှတင်ပြသောအခက်အခဲအတားအဆီးများ	၄ စာသင်ကျောင်း မရှိ
၅ အိမ်ထောင်စု အဖွဲ့မှတင်ပြသောအခက်အခဲအတားအဆီးများ	၅ ကျန်းမာရေး/တံတား မရှိ

ခ။ မှိုင်းမှိုင်းခြင်း- နောင်လာမည့် (၅)နှစ် အတွင်း ကျေးရွာဖွံ့ဖြိုးရေး မှိုင်းမှိုင်းလျာထားချက်များအား တင်ပြပါ။

အမျိုးသားအဖွဲ့မှတင်ပြသောမှိုင်းမှိုင်းချက်များ	အမျိုးသမီးအဖွဲ့မှတင်ပြသောမှိုင်းမှိုင်းချက်များ
၁ ကျန်းမာရေး၊ အိမ်ထောင်စု အဖွဲ့မှတင်ပြသောမှိုင်းမှိုင်းချက်များ	၁ အိမ်ထောင်စု အဖွဲ့မှတင်ပြသောမှိုင်းမှိုင်းချက်များ
၂ စားနပ်ရိက္ခာ အဖွဲ့မှတင်ပြသောမှိုင်းမှိုင်းချက်များ	၂ အိမ်ထောင်စု အဖွဲ့မှတင်ပြသောမှိုင်းမှိုင်းချက်များ
၃ စားနပ်ရိက္ခာ အဖွဲ့မှတင်ပြသောမှိုင်းမှိုင်းချက်များ	၃ စားနပ်ရိက္ခာ အဖွဲ့မှတင်ပြသောမှိုင်းမှိုင်းချက်များ
၄ အိမ်ထောင်စု အဖွဲ့မှတင်ပြသောမှိုင်းမှိုင်းချက်များ	၄ ကျန်းမာရေး၊ အိမ်ထောင်စု အဖွဲ့မှတင်ပြသောမှိုင်းမှိုင်းချက်များ
၅ အိမ်ထောင်စု အဖွဲ့မှတင်ပြသောမှိုင်းမှိုင်းချက်များ	၅ ကျန်းမာရေး၊ အိမ်ထောင်စု အဖွဲ့မှတင်ပြသောမှိုင်းမှိုင်းချက်များ



လူထုပီပီပြု ပီပီကိန်း၊ ပီပီကိန်းလက်စွဲ အပိုင်း - (၃) -

ကလေးလူထုပီပီကိန်း၏ လာမည့် (၃)နှစ်အတွက်အကျုံးဝင်သော ဦးစားပေး ဖွံ့ဖြိုးတိုးတက်မှု လုပ်ငန်း အစီအစဉ်များအားဖော်ပြပါ။

အဆင့်	ကျေးရွာအတွက် ဦးစားပေး ဖွံ့ဖြိုးတိုးတက်မှု လုပ်ငန်းစဉ်များ	အဆိုပြုသူ(အမျိုးသားများ/ အမျိုးသမီးများ/အမျိုးသား+ အမျိုးသမီး)	ခန့်မှန်းကုန်ကျ စရိတ်	အကျိုးခံစားခွင့်ရှိသူ ခန့်မှန်းခြေအရေအတွက်
၁	စာပေစာရင်း၊ လာမည့်	က+မ	13,000,000 ကျပ်	130 ဦး
၂	လက်ကိုင်ဖုံးစာ၊ ဇာတ်ရုပ်စာ၊ စာပေအဖွဲ့အစည်း	က+မ	6,000,000 ကျပ်	130 ဦး
၃	အေးပေးအိုး	မ	5,000,000 ကျပ်	130 ဦး
၄	လမ်း၊ စံတား	က	150,000,000 ကျပ်	130 ဦး
၅	ကျွန်းစာရင်း	က+မ	7,000,000 ကျပ်	130 ဦး

သားလူထုပီပီကိန်း၏ လာမည့် (၃)နှစ်အတွက်အကျုံးဝင်သော ဦးစားပေး ဖွံ့ဖြိုးတိုးတက်မှု လုပ်ငန်း အစီအစဉ်များအားဖော်ပြပါ။

အဆင့်	ကျေးရွာအတွက် ဦးစားပေး ဖွံ့ဖြိုးတိုးတက်မှု လုပ်ငန်းစဉ်များ	အဆိုပြုသူ(အမျိုးသားများ/ အမျိုးသမီးများ/အမျိုးသား+ အမျိုးသမီး)	အခန်းကဏ္ဍ
၁	အိမ်သာ ၁ အိမ် ၁ နေရာ	မ	ကျေးရွာ၊ ကျေးရွာ၊ အသက်မွေးဝမ်းကျောင်း
၂	လက်၊ စက်၊ မျက်၊ မြေ၊ မြေရေ၊ အောက်ပိုင်း၊ ရေ	က+မ	
၃	စက်ပြင် ဝတ်စုံ	က	
၄			
၅			

ဥက္ကဋ္ဌ ၊ ကျေးရွာပီပီကိန်းအထောက်အကူပြုကော်မိတီမှအတည်ပြုသည်။

အမည် ရန်ပိုင်ထွန်း လက်မှတ် Htoo နေ့စွဲ ၉.၆.၂၀၁၇

අදාළ පරිශීලකයින්:

ප්‍රවේශය ලබා ගන්නා සේ: 0/3 නමුත්: අවසාන: ප්‍රවේශය:

- ප්‍රවේශය - සියලුම සේවකයන්
- ප්‍රවේශය - සියලුම සේවකයන්
- ප්‍රවේශය - සියලුම සේවකයන්
- ප්‍රවේශය - සියලුම සේවකයන්

දිනය - 2017-09-18

අදාළ, නව: ප්‍රවේශයක් සාධනු ලබන සඳහා (9) , 6 (8)

අදාළ නම - 0- අදාළ පරිශීලකයින්: නව: ප්‍රවේශයක් ලබා දීම සඳහා: ප්‍රවේශයක් ලබා දීම: ප්‍රවේශයක් ලබා දීම: .

01. ප්‍රවේශයක් ලබා ගැනීම සඳහා: ප්‍රවේශයක් ලබා දීම PRA Tools (ප්‍රවේශය) ලබා දීම: ප්‍රවේශයක් ලබා දීම: .

02. ප්‍රවේශයක් ලබා ගැනීම සඳහා: ප්‍රවේශයක් ලබා දීම: ප්‍රවේශයක් ලබා දීම: ප්‍රවේශයක් ලබා දීම: ප්‍රවේශයක් ලබා දීම: .

03. ප්‍රවේශයක් ලබා ගැනීම සඳහා: ප්‍රවේශයක් ලබා දීම: ප්‍රවේශයක් ලබා දීම: ප්‍රවේශයක් ලබා දීම: .

04. ප්‍රවේශයක් ලබා ගැනීම සඳහා: ප්‍රවේශයක් ලබා දීම: ප්‍රවේශයක් ලබා දීම: ප්‍රවේශයක් ලබා දීම: ප්‍රවේශයක් ලබා දීම: .

ප්‍රවේශයක් ලබා දීම

ප්‍රවේශයක් ලබා දීම

နောက်ဆက်တွဲ(၄) ခြားနားသောအပိုင်းများအတွက် ဦးစားပေးဖွဲ့ပြီးရေးလုပ်ငန်းစဉ် အနှစ်ချုပ်

မူရင်းသည်အား VPSC တွင်ထားရှိရပါမည်။အခြားဌာနများနှင့် ညှိနှိုင်းရန်အတွက် မိတ္တူအား TPIC သို့ပို့ရပါမည်။MIS data အနေဖြင့် သွင်းရန် မလိုအပ်ပါ။

	အဆင့်	လုပ်ငန်း	မည်သူဦးစားပေးလဲ	ကျေးဇူးတင်တာဝန်ခံသူ (သို့) အုပ်စု	ပြင်ပမှမည်သူ ထောက်ပံ့ မလဲ
အခြေခံအဆောက်အအုံ	၀	အဆင့် ကျောက်	<input checked="" type="checkbox"/> မ <input checked="" type="checkbox"/> ကျား		
	၂	စတီဗင်ညွှန်ကျား	<input checked="" type="checkbox"/> မ <input checked="" type="checkbox"/> ကျား		
	၃	စီး / တံတား	<input type="checkbox"/> မ <input type="checkbox"/> ကျား		
	၄	လျှပ်စစ်	<input type="checkbox"/> မ <input type="checkbox"/> ကျား		
	၅		<input type="checkbox"/> မ <input type="checkbox"/> ကျား		
	အသက်မွေးဝမ်းကျောင်း/စိုက်ပျိုးရေး	၀	ကန်/ဝန်ကြီးဌာန	<input checked="" type="checkbox"/> မ <input checked="" type="checkbox"/> ကျား	
၂		စတီဗင်ညွှန်ကျား	<input checked="" type="checkbox"/> မ <input type="checkbox"/> ကျား		
၃			<input type="checkbox"/> မ <input type="checkbox"/> ကျား		
၄			<input type="checkbox"/> မ <input type="checkbox"/> ကျား		
၅			<input type="checkbox"/> မ <input type="checkbox"/> ကျား		
ကျန်းမာရေးနှင့် အာဟာရ		၀	စားစားခန်း	<input checked="" type="checkbox"/> မ <input checked="" type="checkbox"/> ကျား	
	၂	အိမ်စာ	<input checked="" type="checkbox"/> မ <input type="checkbox"/> ကျား		
	၃		<input type="checkbox"/> မ <input type="checkbox"/> ကျား		
	၄		<input type="checkbox"/> မ <input type="checkbox"/> ကျား		
	၅		<input type="checkbox"/> မ <input type="checkbox"/> ကျား		
	ပညာရေး	၀	အဆင့် ကျောက်	<input type="checkbox"/> မ <input type="checkbox"/> ကျား	
၂			<input type="checkbox"/> မ <input type="checkbox"/> ကျား		
၃			<input type="checkbox"/> မ <input type="checkbox"/> ကျား		