



ပြည်ထောင်စုမြန်မာနိုင်ငံတော်အစိုးရ
 စိုက်ပျိုးရေး၊ မွေးမြူရေးနှင့် ဆည်မြောင်းဝန်ကြီးဌာ
 ကျေးလက်ဒေသဖွံ့ဖြိုးတိုးတက်ရေးဦးစီးဌာန

National Community Driven Development Project
 လူထုဗဟိုပြုစီမံကိန်း၊ လှိုင်းဘွဲ့မြို့နယ်

ကျေးရွာဖွံ့ဖြိုးရေးအစီအစဉ်



**အထက်ရေပူကျေးရွာအုပ်စု
 ထီးသောခယ်ခီးကျေးရွာ**

မာတိကာ

<u>စဉ်</u>	<u>အကြောင်းအရာ</u>	<u>စာမျက်နှာ</u>
၁။	လှိုင်းဘွဲ့မြို့နယ်အခြေပြမြေပုံ	၁
၂။	ကျေးရွာမြေပုံ (တည်နေရာ)	၂
၃။	အုပ်စုတွင်ပါဝင်သော ကျေးရွာများစာရင်း	၃
၄။	ကျေးရွာအခြေခံအချက်အလက်များ (ကျေးရွာသမိုင်းကြောင်း)	၇
၅။	လူထုပူးပေါင်းပါဝင်သော လူမှုဆန်းစစ်ခြင်းနှင့် အကဲဖြတ်ခြင်း လုပ်ငန်းစဉ် (PSA/PRA) အကျဉ်းချုပ်ဇယား	၈
၆။	ကျေးရွာဖွံ့ဖြိုးရေးအစီအစဉ်အတွက်အသုံးပြုခဲ့သော PRA tools တစ်ခုချင်းစီအတွက် သုံးသတ်ချက်များ	
	၁။ ကျေးရွာလူမှုရေးနှင့်အရင်းအမြစ်ပြမြေပုံ (Social Map)	၁၀
	၂။ ရာသီခွင်ပြပြကွဲဒီဇိုင်း (Seasonal Cleander)	၁၂
	၃။ ဥစ္စာနေကြွယ်ဝမှုပြဇယား (Wealth Ranking)	၁၄
	၄။ ကျား၊မ ပင့်ကူအိမ်သုံးသပ်ခြင်း (Cob Web)	၁၆
	၅။ အရင်းအမြစ်အသုံးချမှုပုံစံပြဇယား (Asset Mapping)	၁၉
	၆။ အဖွဲ့အစည်းချိတ်ဆက်မှုပြဇယား (Veen Diagram).....	၂၂
၇။	ကော်မတီဝင်များရွေးချယ်ခြင်းနှင့် ကျေးရွာဖွံ့ဖြိုးရေးအစီအစဉ် ဆောင်ရွက်မှုမှတ်တမ်း	၂၃-၂၄
၈။	ကျေးရွာအချက်အလက်များ (PC 1)	၂၅
၉။	စီမံကိန်းစက်ဝန်းအချိန်ဇယား (PC 2)	၂၉
၁၀။	ကျေးရွာဖွံ့ဖြိုးရေးဦးစားပေးအစီအစဉ် (PC 3)	၃၀
၁၁။	အစည်းဝေးမှတ်တမ်းများ	၃၃
၁၂။	ကဏ္ဍအလိုက်ဦးစားပေးဖွံ့ဖြိုးရေးလုပ်ငန်းစဉ်များ	၃၄

၁။ လိုင်းဘွဲ့မြို့နယ်အခြေပြမြေပုံ

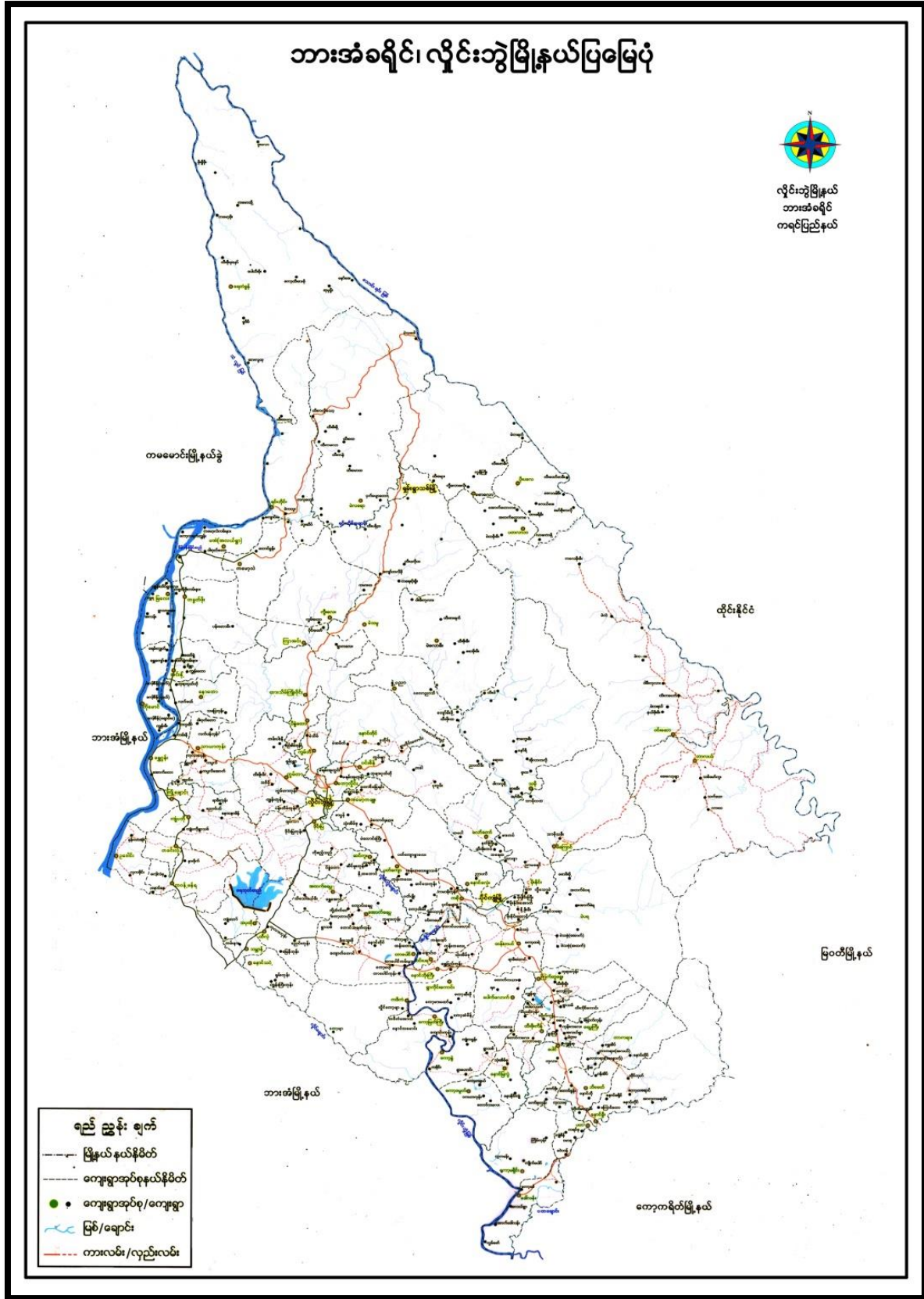

၂။ ကျေးရွာမြေပုံ (တည်နေရာ)

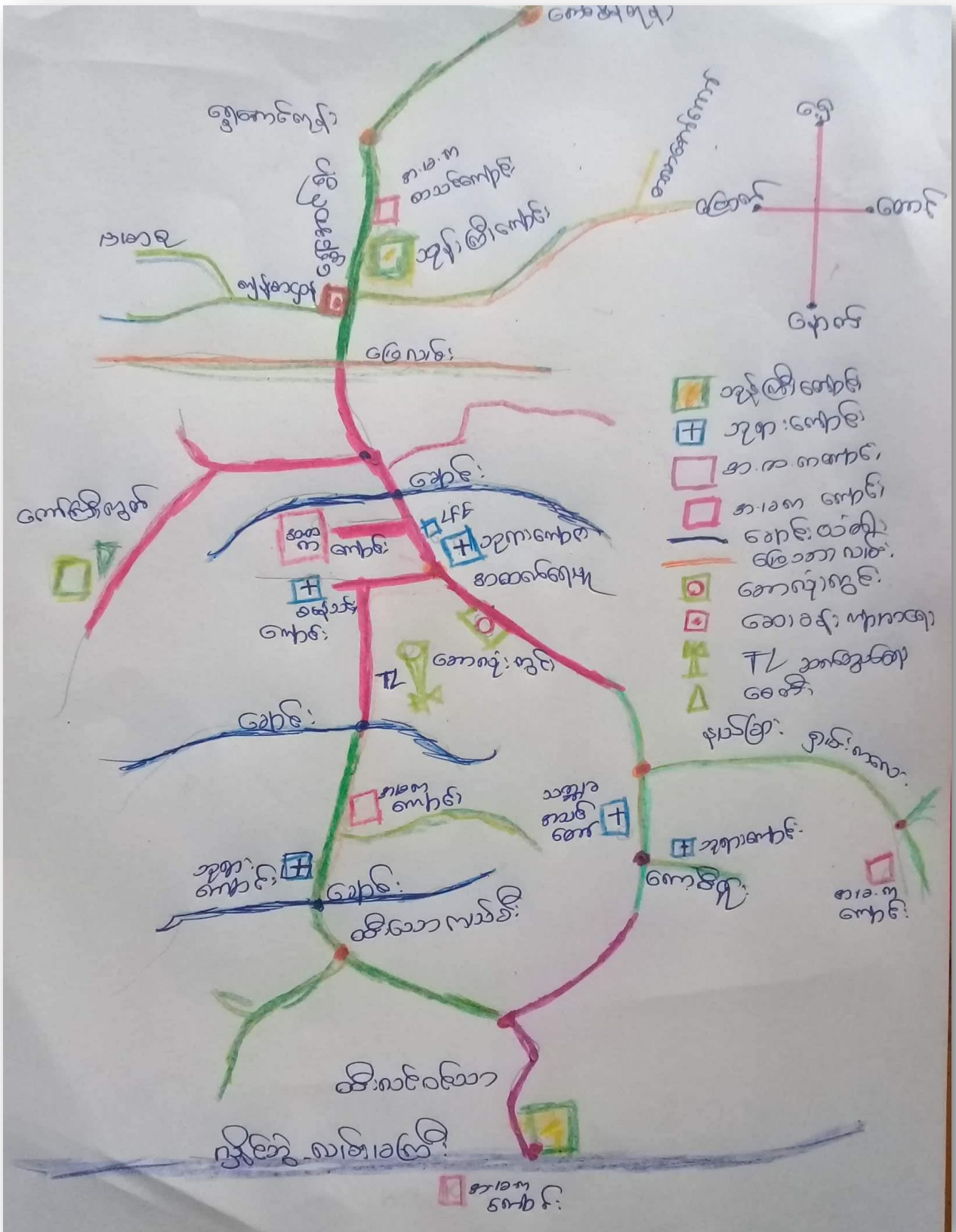

၃။ အုပ်စုတွင်ပါဝင်သော ကျေးရွာများစာရင်း

- ၁။ အထက်ရေပူ
- ၂။ ရွှေအောင်
- ၃။ ရှမ်းကလေး
- ၄။ ထီးသောခယ်ခီး
- ၅။ ကော့ဝီးစူး
- ၆။ ထီးလင်းဝင်းသာယာ

1

ထီးဝောဝယ်ဒီး ကျေးရွာ သမိုင်းအကျဉ်းချုပ်

⇒ ဣန်စောက်တို့ နေထိုင်သည့် ရွာ ထီးဝောဝယ်ဒီး ကျေးရွာ သမိုင်း အကျဉ်းချုပ် ရွာ မတည်စေမီ မည်ကတိ က အသက်မွေးဝမ်းကြောင်း အနေဖြင့် တံလားကောင်းကြီး၊ ကယပ်၊ ဂျပ်၊ ဂျပ်၊ မြို့တွင်း မြို့နယ်ကြီး နေထိုင် ဟိသည့် နှစ်တွေကြာလာစေကာ သွားလာရန် ယင်းမယ်၊ ဝောဝ မြေပင် မြို့တွင်း သာမက နွေ ဟိနေ နိုင် လာခဲ့သည့် ပစ္စည်းတို့ အနေနှင့် အိမ် (၁) လုံး၊ ကာ နေထိုင် မြို့ နောက်ကျမှ (၄) (၅) လုံး၊ အိမ် မြို့၊ ကာ မြို့ နေထိုင်လာခဲ့သည်။ သော ခုနှစ်က မြို့ ထီးဝောဝယ်ဒီး ကျေးရွာပညာ အမည်တွင် မြို့ ကျေးရွာ အနေဖြင့် မြို့ ထီးဝောဝယ်ဒီး စောကောင်း သည်။

⇒ သော ခုနှစ် မြို့ ဣန်စောက်တို့ နေထိုင်သည့် ထီးဝောဝယ်ဒီး ရွာ နှစ်စောစော သည် ရွာ ဖြစ်စေအစ မြေပင် သော ခုနှစ် မြို့ ကျေးရွာတွင် ကာဝင်လာပြီး နွား၊ ကျွဲ - ဝက် မြို့ကို ဖွဲ့ ဖွဲ့ မြို့ မြို့ မြို့သည် အစောဆုံး လိုက်လာသည်။ သော ခုနှစ် ကျေးရွာသည် အစောဆုံး အင်္ဂလိပ် စစ်သား မြို့၊ ဝောဝီ မြို့ စစ်သား စစ်ကောင်စီ သာ မြို့၊ လူနဲ့ မြို့၊ စစ်ကောင်စီ မြို့ နေထိုင် သည်။ သော ခုနှစ်

မှာ မဟာမိတ် ပါပနီ စစ်ကောင်စီက (ဒီ အင်္ဂါနေ့) စစ်သား
များကို စစ်ကောင်စီက ဖမ်းပြီး ရွာသားများကို ခိုလှုံ့မှု
ခံယူပေးပြီး - ယူအာချီနီ မစပြီး ရွာ ဖြစ်လာ စေရန် အရေး ချိန်
ဆို့ ရွာသား ခိုသည့်။

⇒ ရွာ ဖြစ်လာစေရန် အသက်ဖြေပေးပေး ဖြစ်ပြီး မြို့
ကောင်စီ အင်္ဂါနေ့က စားပြီး အသက်ဖြေပေးပေး ပြန်သည့်
ကောင်စီက ကိုယ်ပိုင် အသက်ဖြေပေးပေး ပြန်သည့်
အမျိုးမျိုး အသက်ဖြေပေး မှု မြို့ ကောင်စီက သည့်။

⇒ . . . မြို့ကောင်စီက ရွာသား ကောင်စီ ကို မြို့ မြို့သား
အင်္ဂါနေ့ ခိုသည့် အင်္ဂါနေ့ ကို ကွယ်သည့် သား
မှာ အင်္ဂါနေ့က သား | မြို့သား သား | စစ်နှင့်
သား ကွယ်ပေး ပြန်သည့် - အမျိုးမျိုး စစ်နှင့် သား
က အင်္ဂါနေ့က သား မြို့ကောင်စီက မြို့သား
နှင့် စစ်နှင့် အသက် အသား စစ် မြို့သား ကွယ်သည့်
မြို့ကောင်စီက သည့်။

⇒ မြို့ကောင်စီက အင်္ဂါနေ့ စစ်သား ခိုသည့်
အင်္ဂါနေ့ အင်္ဂါနေ့ သား ကွယ် မြို့ ခိုသည့်
သား ကွယ် မြို့ မြို့သား ခိုသည့် အင်္ဂါနေ့ အင်္ဂါနေ့
သား ကွယ် မြို့ ကွယ် အင်္ဂါနေ့ အင်္ဂါနေ့ ကွယ်

မဟော့ခွဲပါဝါဝါ

⇒ အားလုံးဖြင့် ဖြစ်ကြည့်ရပါက အာရုံစားနဲ့ ယှဉ်လျှင်
ဖြိုအားစေအနေ ကောင်းလာပါသည်။ မသဘာဝ 1
ကျန်းမာရေး အဖော်ဖော် မှာ သာသနာ ဖြစ်ကြ ကောင်း
မှန်သာ သာသနာတို့ တွေ့ရပါသည်။ တို့ပြောရာ ဖြစ်အားစေ
ပေါ်မူတည်ပြီး အဖော်ဖော် မှ အာရုံစား နှစ်စဉ် ပုံ ဖြစ်
မူတည် အာရုံစားနဲ့ ယှဉ်ကြည့် လျှင် တို့အား အာရုံစား
ခွဲသည် ဟု ကိုရပါမည်။

၅။ လူထုပူးပေါင်းပါဝင်သော လူမှုဆန်းစစ်ခြင်းနှင့် အကဲဖြတ်ခြင်းလုပ်ငန်းစဉ် အကျဉ်းချုပ်ဇယား

ကျေးရွာအုပ်စု - ဆီးယောသယ်စို:

ကျေးရွာအုပ်စု - အထက်ကျေး

ရက်စွဲ - 26.6.2019

စဉ်	ရက်စွဲ	အကြောင်းအရာ	ဆွေးနွေးဖော်ပြချက်များ/အချက်		ပေါင် စား
			အား	မ	
၁	26.6.19	ကျေးရွာအုပ်စုအဖွဲ့ဝင်များအဖွဲ့ဝင်များနှင့် ဆန်းစစ်ချက်များ	၁၀	၁၀	၂၀
၂	26.6.19	ကျေးရွာအုပ်စုအဖွဲ့ဝင်များအဖွဲ့ဝင်များနှင့် ဆန်းစစ်ချက်များ	၁၀	၂၀	၃၀
၃	26.6.19	ကျေးရွာအုပ်စုအဖွဲ့ဝင်များအဖွဲ့ဝင်များနှင့် ဆန်းစစ်ချက်များ	၁၀	၂၀	၃၀
၄	26.6.19	ကျေးရွာအုပ်စုအဖွဲ့ဝင်များအဖွဲ့ဝင်များနှင့် ဆန်းစစ်ချက်များ	၁၅	၂၀	၃၅
၅	26.6.19	ပင်လယ်ကမ်းခြေနှင့် ဆန်းစစ်ချက်များ	၁၀	၂၀	၃၀
၆	26.6.19	မင်းပုခဲ (ကျေးရွာအုပ်စု) နှင့် ဆန်းစစ်ချက်များ	၁၀	၁၀	၂၀

၆။ ကျေးရွာဖွံ့ဖြိုးရေးအစီအစဉ်အတွက်အသုံးပြုခဲ့သော PRA tools
တစ်ခုချင်းစီအတွက် သုံးသတ်ချက်များ

၁။ ကျေးရွာလူမှုရေးနှင့်အရင်းအမြစ်ပြင်ပမြေပုံ (Social Map)

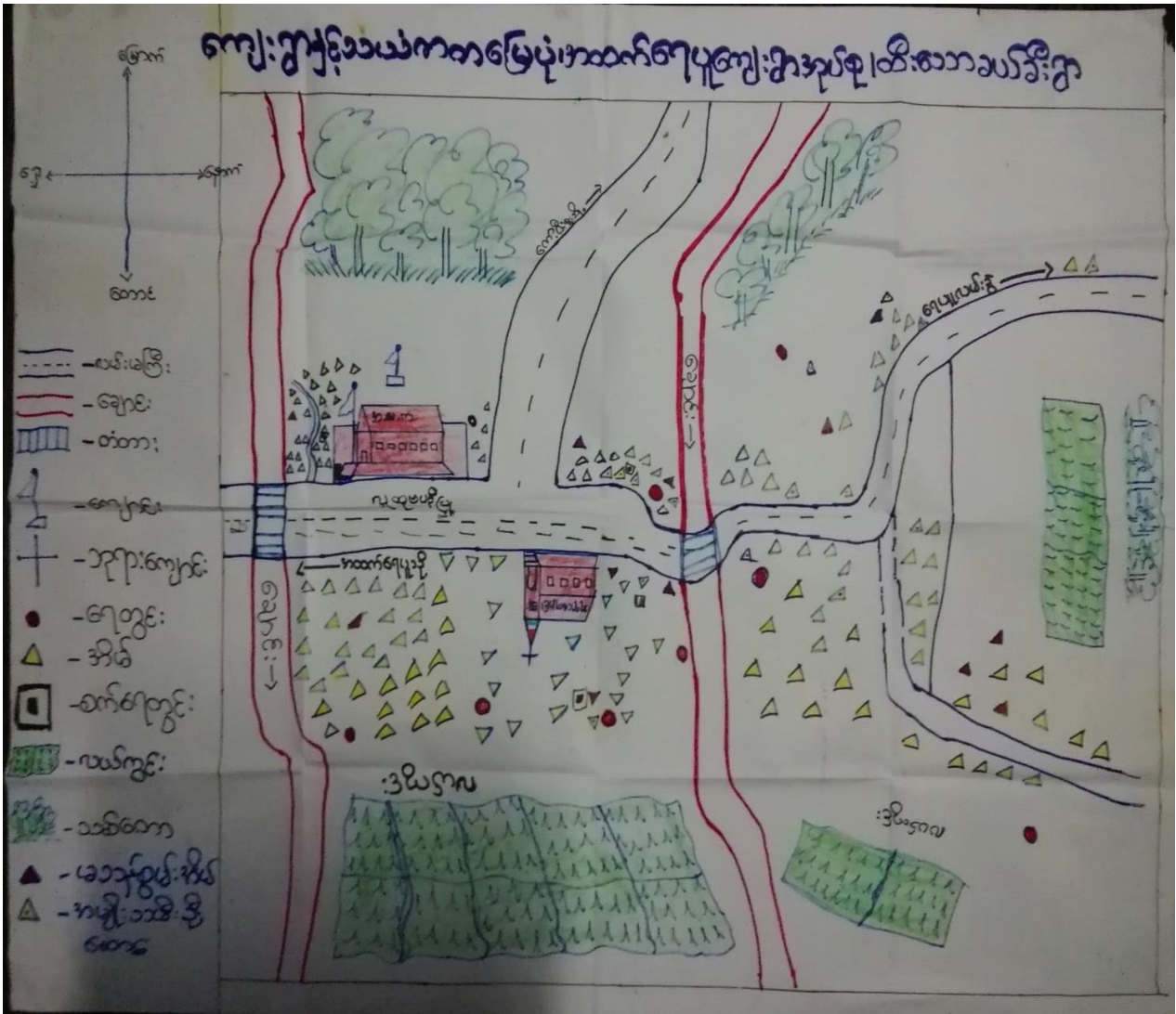

ပျူမြူရေး ခွင့်အရင်း စာဖြစ်ပြ မြေပုံ
ဆွေးနွေးခြင်း ခွင့်ဆုံးစစ်ခြင်း

ကျေးရွာအုပ်စု - ထီးဆောင်ပင်လယ်၊ ကျေးရွာအုပ်စု - ဒုတိယကျေးရွာ၊ ရက်စွဲ - ၂၀.၆.၂၀၁၇

- * ယခုရေးဆွဲထား ပျူမြူရေး ခွင့်အရင်း စာဖြစ်ပြ မြေပုံတွင် ကျေးရွာရှိ အခြေခံ အဆောက်အအုံ အားလုံး ပါရှိပါသည်။
- * ကျေးရွာတွင် အဓိက အသက်မွေးဝမ်းကြောင်း လုပ်ငန်း အနေဖြင့် လယ်ယာလုပ်ငန်း လုပ်ကိုင်ကြသည်။ အခြား လောကအသက်မွေးဝမ်းကြောင်း လုပ်ငန်း များမှာ ဖက်ကောက်၊ ဆိတ်၊ ကြက်၊ ဝက်မွေးမြူရေး လုပ်ငန်း များ လုပ်ကိုင် ကြသည်။
- * ကျေးရွာသူ/သား များ အဓိက ကိုးကွယ် ဆုတ်ကောင်းမှု မုန့်ကောင်းမှု ခုနစ်ယာန် ဘာသာ ကိုးကွယ်ကြသည်။ အားလုံးမှာ ကရင် ဗျူမျိုး များ ဖြစ်ကြသည်။
- * ရွာတွင် သီးခြား နေထိုင်သော အုပ်စုများ စာနည်း၊ ယ်ဂြိုဟ်သည်။
- * အခြား အေးသယံ၊ သွား ကျောက် အလုပ်လုပ် ကိုင်ကြ သော ရွာ၊ ကြေး၊ လယ်သား များ စာနည်း အကျဉ်း ရှိပါသည်။
- * ပြည်သူများ အနေဖြင့် ရွာသူ/သား များ စာလုပ်ကိုင် ခွင့်လမ်း နည်း ဝါးခြင်း ။ ဆရာ၊ မဆောင် မရှိခြင်း ၊ မီးများ မရှိခြင်း ၊ လမ်းပန်း ဆက်သွယ်ရေး မကောင်း ခြင်း ၊

ဦးဆောင် ဆွေးနွေးသူ - စောမျိုးစော
ပါဝင်ဆွေးနွေးသူ - ကျား (၁၀) ဦး ၊ မ (၁၀) ဦး

၂။ ရာသီခွင်ပြပြကွဲဒီနီ (Seasonal Cleander)

နေ့စွဲ-26. 6. 2019 ရာသီခွင်ပြပြကွဲဒီနီ ရှာအမည်- ထီးကောလံအိန္ဒိယ

အကြောင်းအရာ	ဇန်နဝါရီ	ဖေဖော်ဝါရီ	မတ်	ဧပြီ	မေ	ဇွန်	ဇူလိုင်	အဂတ်	စက်တင်ဘာ	အောက်တိုဘာ	နိုဝင်ဘာ	ဒီဇင်ဘာ
ရာသီဥတု												
ပွဲတော်												
ခိုက်ပျိုးရေး												
ဆောက်သုံးရေး ယုံလောက်ဖြူ												
လမ်းပန်းဆက်သွယ်ရေး												
ဝမ်းပေ ထွက်ပေ												
အားလပ်ချိန်												

ဂျာနယ်ပြုစုရေး မှ ဆွေးနွေးခြင်း နှင့် ဆန်းစစ်ခြင်း

ကျေးဇူးပြုအားပေးပါ - ထီးသောစာပေစိုက်ရေးတိုင်းတာရေးအဖွဲ့၊ ဂျာနယ် - ၂၆.၆.၂၀၁၉

* ယခုရေးဆွဲထားသော မြေပုံတွင် ဂျာနယ်တွင် ပုံတော်များ၊ ချိတ်မျိုး၊ ဘိုး၊ နှစ်ပန်း၊ ဆက်သွယ်ရေး၊ သောက်သုံးရေး၊ ထိရောက်မှု၊ အရေးပေးချိန်များ ပါဝင်သည်။

* အိမ်ခြေ နှစ် ၂ ပုံ၊ လောက် လယ်ယာပျော်ပျော်ကို အဓိကလုပ်ကိုင်ကြပြီး ကျန်ရှိအိမ်ခြေများ ကျန်ရှိနေဆဲ အလုပ်လုပ်ကိုင်ကြသည်။

* အခြားထိရောက်မှုများ - ဖက်ကောက်၊ ဖက်ထိုး၊ ထင်း၊ ရောင်း၊ ရွေး၊ ရောင်းတို့ဖြစ်ကြသည်။

* အိုး၊ အိုး၊ ဂျာနယ်၊ ရှေး၊ ရွေး၊ ရောင်း ထုပ်ကိုင်မှုများ၊ လုပ်ငန်းဖြစ်သည်။

* ထိရောက်မှု လောက်လျှင် အိုး၊ ရွေး၊ သောစနစ်ဖြစ် ဖြေရှင်းကြသည်၊ ပုံတော်များ သော ကြောင့် ထွက်ကုန်များသည်။

* ပြည်ပသို့ ယွှား ရောင်း အလုပ်လုပ်သူ အနည်းငယ်ရှိ (ထိရောက်မှု)

* ဧည့်သည်အဖြစ် အလုပ်အကိုင်များ ပါ၊ သောကြောင့် စားဝတ်စားရောင်း အကောင်အထည်မပြေကြပါ။

* အမျိုးသမီး အသက်မွေးဝမ်းကြောင်းမှာ - ကောက်ချိတ်၊ ကောက်ရိတ်၊ ဖက်ထိုး၊ ဖက်ကောက် ထင်းရောင်း၊ ရွေးရောင်း များ ဖြစ်ကြသည်။

* လုပ်အားခတန်း တူမူ (အလုပ်ပေးမှုသည်)

* ဖတ်၊ ခြေ၊ မေ (ရောင်းပါး ဖြစ်ကြသည်)

* ထွက်ကုန်များ သောကြောင့် စားဝတ်စားရောင်း အကောင်အထည် (ပုံတော်၊ အလုပ်လုပ်ပါခြင်း)

* ကျန်းမာရေး၊ စေ့စပ်ရေး၊ ဖတ်၊ ခြေ၊ မေ လများ တွင် အားလုံးရှိသူများသည်။

ဦးဆောင်ဆွေးနွေးသူ - ဦးစွာအောင်
ပါဝင်ဆွေးနွေးသူများ - ကျား၊ ကျား၊ မေ ၂၀ ခဦး

၃။ ဥစ္စာရေးကြွယ်ဝမှုပြဇယား (Wealth Ranking)

ဥစ္စာရေးကြွယ်ဝမှုဇယား

ကျေးဇူး = ထီးသောခယ်ဒီး

၇က်စွဲ = 26.639

အဆင့်	သတ်မှတ်ချက်	အိမ်ထောင်စု အရေအတွက်	ရာခိုင်နှုန်း
ပထမဆင့်	တိုက်အိမ်၊ သစ်အိမ်၊ လယ်ဧက (၁-၁၅)၊ ကျွဲ၊ ဆွား (၅)၊ ဆိတ် (၁-၁၀)၊ ဆိုင်ကယ်၊ ကား၊ လယ်ထွန်စက်၊ ခြေစက်၊ ဆန်စက်၊	၄၄	၂၇%
ဒုတိယဆင့်	သစ်အိမ်၊ လယ်ဧက (၁-၅)၊ ကျွဲ၊ ဆွား၊ ဆိတ်၊ ဆိုင်ကယ်၊ လယ်ထွန်စက်၊	၇၀	၄၃%
တတိယဆင့်	သစ်ခွံဝါး၊ ဆောက်ထားသည့်အိမ်၊ ဆိတ်၊ စက်ဘီး၊	၅၀	၃၀%
	စုစုပေါင်း =	၁၆၄	၁၀၀%

ကျေးဇူးပြု၍ အိမ်ထောင်စုများအား ဥစ္စာဓာတ်ပိုင်ဆိုင်မှုအာမခံခံအဖြစ်

ယတ်ဗတ်ဒြင်း စာနိဒ္ဒါအဖွဲ့အစည်းများ

ကျေးဇူးအာမခံ - ရွှေဘောင် ကျေးဇူးအာမခံ - အထက်ကျေးဇူး ၇၇၅-၂၇.၆.၂၀၁၇

- ၁။ ရွှေဘောင်ကျေးဇူးအာမခံ အိမ်ထောင်စု (၂၃၀) ဖြစ်ပါသည်။
- ၂။ ဥစ္စာဓာတ်ပိုင်ဆိုင်မှု အာမခံကို အာမခံပြေ၊ အလယ် အထက်၊ မပြေလည် (ဒုတိယ) နှင့် ခွဲခြား ယတ်ဗတ်ဒြင်း ပါသည်။
- ၃။ ဒုတိယအလယ်အထက်အာမခံက အများဆုံး ဖြစ်ပြီး အိမ်ထောင်စု (၅၀) ဖြစ်ပါသည်။
- ၄။ အထက်မပြေ အာမခံမှာ အိမ်ထောင်စု (၃၀) ဖြစ်ပါသည်။ အထက်မပြေအာမခံ ဖြစ်ခြင်းမှာ ကိုယ်ပိုင်ဆိုင်မှု မရှိ၊ အလယ်အထက် နည်းပါး ဖြစ်ခြင်း၊ စားစား ကျပ်း ပျား ယာယုလိုင်စား၊ လောက်လောက် ဖြစ်ခြင်း ဖြစ်သည်။
- ၅။ အထက်မပြေအာမခံများကို စီမံကိန်း လုပ်ငန်း လာအောင် အစည်းအဝေး တက် ခြင်း ဖြစ်ခြင်း၊ စားစား ပေးခြင်း၊ ပါဝင်ဆုံးဖြတ်ခြင်း ဖြစ်ခြင်း တို့ဖြင့် လုပ်ငန်း ပြုလုပ် ဖြစ်သည်။
- ၆။ အခြေခံအဆောက်အအုံ လုပ်ငန်းများတွင် ပါဝင်လုပ်ငန်းစဉ် ဖြစ်ခြင်းဖြင့် အလယ် အထက် နှင့် အထက်မပြေအာမခံများ စစ်ဆေး စားဝတ်စား ကျပ်း ကျပ်း အာမခံပြေ လာမည်။

ဦးစွာရှင်ရွှေစွန်း ၁၇ - ရှေ့ပတ်များ

ပါဝင်ရွှေစွန်းအဖွဲ့များ ၂၃၀ (၅) ၂၃ + ၂ (၂၀) ၂၃

ပင့်ကူအိမ်သုံးသပ်ခြင်း

ကျေးဇူး-အထက်ရေပူ
နေ့စွဲ = 25.6.19

အမျိုးသား
အမျိုးသမီး

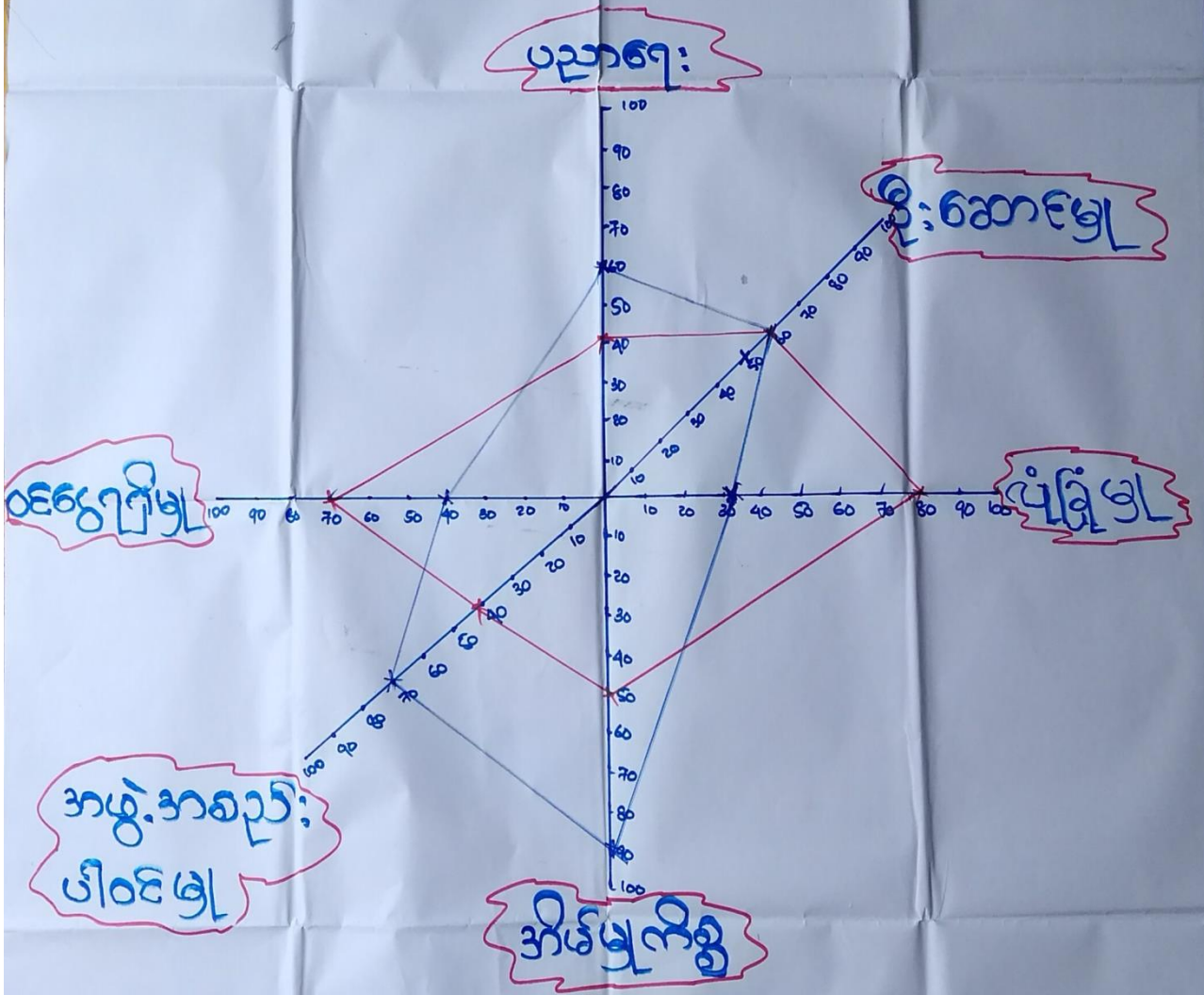

* အမျိုးသားများ ပညာရေးတွင် အားနည်း ဂုဏ်မှာ အပြစ် အလုပ်ထွက်လုပ်၊
ကျောင်းဆက်ခံစား၍ ပညာရေးထက်မှာ အားနည်း ဂုဏ် ဖြစ်သည်။

* ဦးဆောင်မှုမှာ ကျား၊ မိန်းမတို့ တူညီ ဖြစ်ကြပြီး ဖျားပေါင်း ပါဝင် လက်တွဲပါ
သည်။

* ဝင်ငွေရှင် မြေတွင် အမျိုးသမီး နည်း ဂုဏ်မှာ အိမ်ခြံမြေများ တွင် အချိန်ပိုပေး ဂု၊
အမျိုးသမီးများ အထွက် အလုပ်ကို နည်းပါး ခြင်းကို တွေ့ရှိရသည်။

* အမျိုးသမီးများကို အိမ်တွင် မြေလုပ်ငန်း၊ မွေးမြူရေး လုပ်ငန်း စသည် ဝင်ငွေရှင် လုပ်ငန်း
များ ဖန်တီးပေးခြင်း ဖြစ် ယိုဆိုကောင်း မွှင်လာသည်။

* အမျိုးသမီးများ လုံခြုံမှု နည်း ဂုဏ်မှာ ရပ်ရွာခြေရာ တွေ့၊ အားနည်း၊ တောက်တတ်
တတ် စိတ်ရှိ ခြင်း တွေ့ အားနည်း ဂုဏ် ဖြစ်သည်။

* အမျိုးသမီးများကို အသိပညာပေးပေး ဖြောင့်များ၊ စွမ်းဆောင်ရည်မြှင့်တင်
ပေးခြင်း၊ အမျိုးသမီးများ ကလေးကို ကူညီပေးခြင်း၊ လက်တွဲခေါ်ခြင်း ဖြစ် အမျိုး
သမီးများ အခြေအရာ ယိုဆိုကို ထက်ကောင်း မွှင်လာသည်။

ဦးဆောင် ဆွေးနွေးသူ - နော်ဟဲအေး

ပါဝင်ဆွေးနွေးသူ - ကျား၊ မိန်းမတို့

အရင်းအမြစ်ထိန်းချုပ်မှုဇယား

ကျေးဇူး = ဖိုးစောရပ်ရွာ
ဧ.စွ. = 25.6.19



လယ်ထွန်စက်
ခြွေစက်
ဆန်စက်



အယ်ချည်စက်

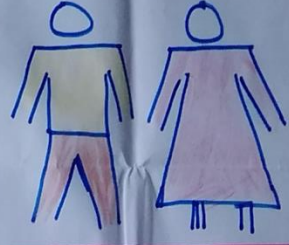

လမ်း
ရေတွင်း
အိမ်သာ
ကျောင်း
ဘုရားကျောင်း
သုသာန်
မေ့ကြိုကျောင်း
အဝီစို
ချောင်း
ရော်ဘာခြံ
လယ်

အရင်းအမြစ်သုံးစွဲမှုစာယာ

ကျေးဇူး = တီးတောင်ခင်း
နေ့စွဲ = 26.6.19



လယ်ထွန်စက်
ခြွေစက်
ဆန်စက်

အပျဉ်စက်

လမ်း
ကုတင်
ကျောင်း
ဘုရားကျောင်း
သုသာန်
မေ့ကြိုကျောင်း
အိမ်
ချောင်း
ရေကန်ခြံ
လယ်ဧက

သိတာ: ခုဒ္ဒန္တ ကျေး: ဒွာအာက္ခန္ဒ: ဤသော အာဂုဏ်: အာဗြစ်များ: အား: ယိုး: ခွဲဖြုတ်: နှိပ်: ချုပ်မြ
အာဂြောဓာဓုပြုအေး: ဆိုး: ခပ်ယိုး: သပ်ချက်များ:

ကျေး: ဒွာအာယုတ် - ထီး: သောဓာတ်: ကျေး: ဒွာအုတ် - အထက်ကျေယူ ဇူလိုင်-၂၀.၆.၂၀၁၇

အမျိုးသားများသည် လယ်ထွက်၊ ခြေထက်၊ ဆန်စက် များကို အသုံး: မြေများ: ငြိ
အမျိုးသမီးများက အပ်ချပ်စက်ကို အသုံး: မြေဖြစ်သည်။ ဇစ်:၊ ကျေစွမ်း:၊ အိမ်သာ၊ ကျောင်း:၊
ဘုရား: ကျောင်း:၊ ယုယာန်၊ မျက်ကျောင်း:၊ အစိစိ၊ ချောင်း:၊ ကျောင်း:၊ လယ်စေတီ၊ မြေအမျိုး:
● သမီး: နှင့် အမျိုးသား: နှစ်ဦးလုံး: ယိုး: မြေဖြစ်သည်။

လယ်ထွက်၊ ခြေထက်၊ ဆန်စက်ကို အမျိုးသားများ: ယိုး: သုံး: ထိန်း: ချုပ်မြေသည်၊
အပ်ချပ်စက်ကို အမျိုးသမီးများ: ယိုး: သုံး: ထိန်း: ချုပ်မြေ ဖြစ်သည်။ ဇစ်:၊ ကျေစွမ်း:၊
အိမ်သာ၊ ကျောင်း:၊ ဘုရား: ကျောင်း:၊ ယုယာန်၊ မျက်ကျောင်း:၊ အစိစိ၊ ချောင်း:၊ ကျောင်း:၊
ကျောင်း:၊ လယ်စေတီကို အမျိုးသမီးနှင့် အမျိုးသား: တွဲ: တူ: ထိန်း: ချုပ်မြေသည်။

ဦး: ဆောင်ဆွေး: ဇွေး: ယူ - ဇော်ယုတ်
ပါဝင်ဆွေး: ဇွေး: ယူ - ဇော်: (သ)ဦး: (မ)ဦး

၆။ အဖွဲ့အစည်းချိတ်ဆက်မှုပြဇယား (Veen Diagram)

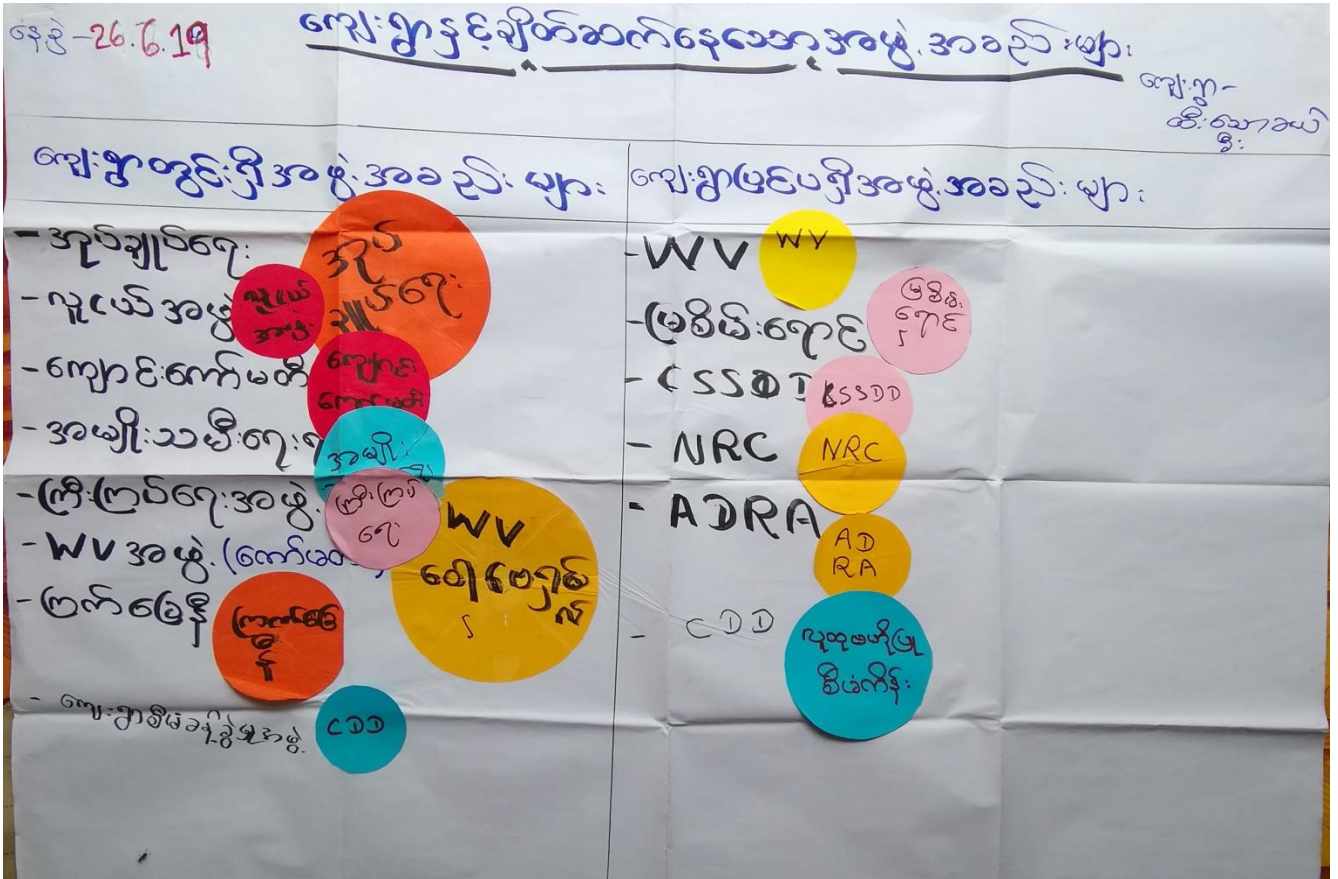

ကျေးဇူးတင်ကျေးဇူးပြုအပ်ကြောင်း အဖွဲ့အစည်းများ ချိတ်ဆက်ဆောင်ရွက်မှုအခြေအနေအထား
ဆွေးနွေးခြင်းနှင့် ဆန်းစစ်ခြင်း

ကျေးဇူးတင်ဆောင်ရွက်ခြင်း
ရက်စွဲ - ၂၆.၆.၂၀၁၇

- * အုပ်ချုပ်ရေး၊ လူ့စွန့်အပ်ရေး၊ ကျေးဇူးတင်ဆောင်ရွက်ခြင်း၊ အမျိုးသမီးရေးရာ၊ ကြီးကြပ်ရေးအဖွဲ့၊ ကျေးဇူးတင်ဆောင်ရွက်ရေး (WV) အဖွဲ့ (ဗဟိုအဖွဲ့) သည် ကျေးဇူးတင်ကျေးဇူးပြုအပ်ကြောင်း အဖွဲ့များဖြစ်သည်။
- * World Vision၊ ဖြစ်ပေါ်ရေးရာ၊ CESO၊ INRA၊ AORA အဖွဲ့သည် ကျေးဇူးတင်ကျေးဇူးပြုအပ်ကြောင်း အဖွဲ့များဖြစ်သည်။ ဗဟိုအဖွဲ့ဖြင့် ပြုစုပေးဆောင်ခြင်းဖြစ်သည်။
- * ရပ်ရွာအဖွဲ့ဖြင့် ရေးကိစ္စကို ကျေးဇူးတင်ကျေးဇူးပြုအပ်ကြောင်း အဖွဲ့က အဓိကဦးဆောင်ပေးပါသည်။
- * ကျေးဇူးတင်ကျေးဇူးပြုအပ်ကြောင်း အဖွဲ့အစည်းများသည် အမျိုးသမီး၊ အမျိုးသား၊ ကျား၊ မိန်းမ၊ ကိုယ်ဝန်ဆောင်များ ဖြစ်သည်။
- * အမျိုးသမီး အဖွဲ့သည် အမျိုးသားများ၏ အဖွဲ့အစည်းများကို ဆောင်ရွက်ပေးရန် အကူအညီပြုစေရန် ဖြစ်သည်။
- * ကျေးဇူးတင်ကျေးဇူးပြုအပ်ကြောင်း အဖွဲ့အစည်းများသည် ကျေးဇူးတင်ကျေးဇူးပြုအပ်ကြောင်း အဖွဲ့နှင့် ချိတ်ဆက်မှုအခြေအနေအထား ဖြစ်သည်။

ဦးဆောင်ဆွေးနွေးသူ - စာအုပ်ရေးဆရာ
ပါဝင်ဆွေးနွေးသူ - ကျား (၁၀)ဦး၊ မိန်းမ (၁၀)ဦး

၇။ ကော်မတီဝင်များရွေးချယ်ခြင်းနှင့် ကျေးရွာဖွံ့ဖြိုးရေးအစီအစဉ် ဆောင်ရွက်မှုမှတ်တမ်း



၈။ ကျေးရွာအချက်အလက်များ(PC 1)

ပုံစံ - ၈ - ၁ ကျေးရွာအခြေခံအချက်အလက်များ (Form PC 1)

လမ်းညွှန်ချက်၊ ကျေးရွာတစ်ရွာသို့ ပထမဆုံးမိတ်ဆက်ခရီးသွားရောက်သောအခါ လူထုစည်းရုံးရေးမှူးသည် ကျေးရွာခေါင်းဆောင်များအားကျေးရွာအချက်အလက်များကိုပေးအပ်ရန်အတွက် ဤအချက်အလက်များကိုစီမံကိန်းမိတ်ဆက်အစည်းဝေးမတိုင်မီတောင်းခံရမည်။ စီမံကိန်းမိတ်ဆက်အစည်းဝေးတွင် လူထုစည်းရုံးရေးမှူးသည် ဤအချက်အလက်များအား စစ်ဆေးပြီး မှန်ကန်အောင်ပြုလုပ်ရမည်။ ပြီးနောက်တွင် လူထုစည်းရုံးရေးမှူးမှ သတင်းအချက်အလက်ထံသို့ Tablets မှ တစ်ဆင့် ဖြည့်သွင်းရမည်။

ကျေးရွာခေါင်းဆောင် အမည် ဦးတက္ကလှ	ကျေးရွာခေါင်းဆောင်၏ ဖုန်းနံပါတ် ၀၇၇၄၃၆၂၆၄၉၃	လူထုစည်းရုံးရေးမှူး၏အမည် ဇော်ဟိရီစာ
ပြည်နယ်/တိုင်းဒေသကြီး ကရင်	မြို့နယ် ပုသိမ်မြို့နယ်	ကျေးရွာအုပ်စု အထက်ကျေးရွာ
		ကျေးရွာ ထီးသောအင်္ဂါ

က၊ လူဦးရေ

လူမျိုးစု	အိမ်ထောင်စုအရေအတွက်	ကိုးကွယ်သည့်ဘာသာ	အိမ်ထောင်စုအရေအတွက်
လူမျိုးစု (၁) စကောကရင်	164	ဘာသာ(၁) ဗုဒ္ဓ	10
လူမျိုးစု (၂) -----		ဘာသာ(၂) အခြား	154
လူမျိုးစု (၃) -----		ဘာသာ(၃) -----	
လူမျိုးစုရော -----		ဘာသာရော -----	
အခြား			
	အရေအတွက်		
မသန်စွမ်းသူများ	20		
သက်ကြီးရွယ်အိုများ (၆၅ နှစ် နှင့် အထက်)	40		
စစ်ဘေးရှောင်			

	အမျိုးသား(အရေအတွက်)	အမျိုးသမီး(အရေအတွက်)	စုစုပေါင်းအရေအတွက်
လူဦးရေ			
လူမျိုးစု (၁)- <u>စာမူကုဉ်</u>	505	557	1062
လူမျိုးစု (၂)-----			
လူမျိုးစု (၃)-----			
အခြား			
အိမ်ထောင်ဦးစီး	147	17	164

(ခ)အခြေခံအဆောက်အအုံ အသုံးအဆောင်များ

စာသင်ကျောင်း	အမှတ် ခြံပိ	ကျန်းမာရေး	အမှတ် စင်ပါ	ဘာသာရေးအဆောက် အအုံများ	အမှတ် ခြံပိ
အထက်တန်းကျောင်း	<input type="checkbox"/>	ဆေးရုံ	<input type="checkbox"/>	စေတီ	<input type="checkbox"/>
အလယ်တန်းကျောင်း	<input type="checkbox"/>	ကျန်းမာရေးဌာန	<input type="checkbox"/>	ဘုန်းကြီးကျောင်း	<input type="checkbox"/>
မူလတန်းကျောင်း	<input checked="" type="checkbox"/>	ကျန်းမာရေးဌာနခွဲ	<input type="checkbox"/>	ဟိန္ဒူဘုရားကျောင်း	<input type="checkbox"/>
မူကြိုကျောင်း	<input checked="" type="checkbox"/>	ဆေးပေးခန်း	<input type="checkbox"/>	ရေစိမ့်ယာန်ကျောင်း	<input checked="" type="checkbox"/>
အခြား	<input type="checkbox"/>	အခြား	<input type="checkbox"/>	ဗလီ	<input type="checkbox"/>
				အခြား	<input type="checkbox"/>
မှတ်ချက်		မှတ်ချက်		မှတ်ချက်	

(ဂ) ကျွမ်းကျင်သူများမှတ်တမ်း (ကျေးရွာတွင်နေထိုင်သော သို့မဟုတ် တခြားရွာမှလာရောက်သောကျွမ်းကျင်သူများ)

(၁) စာသင်ကျောင်း			(၂) ကျန်းမာရေး			(၃) လက်မှုပညာရှင်		
	ရွာတွင်နေထိုင်သူ	အခြားရွာမှလာသူ		ရွာတွင်နေထိုင်သူ	အခြားရွာမှလာသူ		ရွာတွင်နေထိုင်သူ	အခြား
မှလတန်းပြဆရာ/မ	<input checked="" type="checkbox"/>	<input type="checkbox"/>	ဆရာဝန်	<input type="checkbox"/>	<input type="checkbox"/>	လက်သမား	<input checked="" type="checkbox"/>	<input type="checkbox"/>
အထက်တန်းပြဆရာ/မ	<input type="checkbox"/>	<input type="checkbox"/>	လက်ထောက်ကျန်းမာရေးပျား	<input type="checkbox"/>	<input type="checkbox"/>	ပန်းရုံ	<input checked="" type="checkbox"/>	<input checked="" type="checkbox"/>
အလယ်တန်းပြဆရာ/မ	<input type="checkbox"/>	<input type="checkbox"/>	အမျိုးသမီးကျန်းမာရေးဆရာမ	<input type="checkbox"/>	<input type="checkbox"/>	လျှပ်စစ်ကျွမ်းကျင်ပီးသမား	<input type="checkbox"/>	<input type="checkbox"/>
မူကြံဆရာ/မ	<input type="checkbox"/>	<input type="checkbox"/>	သားဖွားဆရာမ	<input checked="" type="checkbox"/>	<input type="checkbox"/>	ရေပိုက်သွယ်သူ	<input type="checkbox"/>	<input type="checkbox"/>
အခြား	<input type="checkbox"/>	<input type="checkbox"/>	ပြည်သူ့ကျန်းမာရေးလုပ်သား	<input type="checkbox"/>	<input type="checkbox"/>	စက်ပြင်ဆရာ	<input checked="" type="checkbox"/>	<input type="checkbox"/>
မှတ်ချက်			မှတ်ချက်			မှတ်ချက်		

(ဃ) ကျေးရွာသို့ ရောက်ရှိနိုင်သည့်လမ်းအခြေအနေ / ကျေးရွာတစ်ရွာသည် ၎င်း၏ကျေးရွာအုပ်စုနှင့် ဆက်သွယ်ထားသောလမ်းအခြေအနေ (အောက်ပါတို့ကိုပိုင်းပါ)

ကျောက်ကြမ်းလမ်း: ကတ္တရာလမ်း: ကွန်ကရစ်လမ်း: မော်တော်ဆိုင်ကယ်လမ်း:
 ကျောက်ခင်းလမ်း: မြေသားလမ်း: လူသွားလမ်း: အခြား _____

(င) ကျေးရွာဖွံ့ဖြိုးမှုစီမံချက်

(၁) လူထုဗဟိုပြုစီမံကိန်းမတင်မီ ဤကျေးရွာတွင်ကျေးရွာဖွံ့ဖြိုးမှု စီမံချက်ရှိခဲ့ပါသလား? ပိုင်းပါ
ရှိပါသည်/မရှိပါ/မသိပါ

(၂) ရှိခဲ့ပါလျှင် ဤစီမံချက်ကို မည်သည့် ခုနှစ်တွင်ပြင်ဆင်ခဲ့ပါသနည်း? ၂၀၁၆ ခုနှစ်/မသိပါ

(၃) ဤစီမံချက်ကို မြို့နယ်မှအတည်ပြုခဲ့ပါသလား? ပြုခဲ့ပါသည်/မပြုခဲ့ပါ/မသိပါ

(စ) ခရီးအကွာအဝေး

(၁) ဤကျေးရွာ၏ပဟိုမှ၎င်းကျေးရွာအုပ်စု၏ပဟိုအထိခရီးခိုင်းမည်မျှကွာဝေးသနည်း? ခိုင်း ၀.၅ / မသိပါ

(၂) ဤကျေးရွာမှ ၎င်းကျေးရွာအုပ်စုပဟိုအထိသွားလာရာတွင်ကြာမြင့်သည့်အချိန်။

ခြောက်သွေ့ရာသီတွင်ကြာချိန် ၁၀ မိနစ် ၃၀ - ထော်လာဂျီ/မော်တော်ဆိုင်ကယ်/ခြေလျင်/လာ/မော်တော်ဘုတ်/
အခြား -----

မိုးရာသီတွင်ကြာချိန် ၁၅ မိနစ် ၃၀ - ထော်လာဂျီ/မော်တော်ဆိုင်ကယ်/ခြေလျင်/လာ/မော်တော်ဘုတ်/
အခြား -----

(ဆ) ပတ်ဝန်းကျင်ဆိုင်ရာသဘာဝဘေးအန္တရာယ်

ဤကျေးရွာတွင်ရေကြီးခြင်းကိုသို့ သဘာဝဘေးအန္တရာယ်ကူးရောက်ဖူးခြင်း ရှိပါသလား။

မရှိပါ ရှိပါသည် ရှိလျှင်ခေါ်ပြပါ -----

(ဇ) ကျေးရွာတွင် ဖွဲ့စည်းထားသော အဖွဲ့အစည်းများ

လူထုပဟိုပြုစီမံကိန်းမဟိုင်မီ ဤကျေးရွာတွင် ကျေးရွာဖွံ့ဖြိုးရေးအတွက် အစိုးရ(သို့)ရွာသားများကိုယ်တိုင်(သို့) စီမံကိန်းတစ်ခုခုမှ ဖွဲ့စည်းထားသည့် အဖွဲ့အစည်းများရှိပါသလား။

(၁) ထီးပါးဖွံ့ဖြိုးရေးကွဲ (extension)

(၂) -----

(ဈ) အထွေထွေအုပ်ချုပ်ရေး ဦးစီးဌာန (GAD) မှ မှတ်တမ်းတင်ထားခြင်း

ဤကျေးရွာသည် အထွေထွေအုပ်ချုပ်ရေး ဦးစီးဌာန (GAD) မှ မှတ်တမ်းတင်ထားမှု ရှိပါသလား။

မရှိပါ ရှိပါသည်

ကျေးရွာခေါင်းဆောင်

အမည် ဦးတင်ထွန်းထွန်း

လက်မှတ် ထွန်း ဇန.စွဲ 26.6.19

လူထုစည်းရုံးရေးမှူး

အမည် စန်ပင်မာ

လက်မှတ် စန် ဇန.စွဲ 26.6.19

၉။ စီမံကိန်းစက်ဝန်းအချိန်ဇယား(PC 2)

ပုံစံ - ၈-၂ - စီမံကိန်းစက်ဝန်းအချိန်ဇယား (PC 2)

လမ်းညွှန်ချက်၊ သက်ဆိုင်ရာလူထုစည်းရုံးရေးမှူး/လက်ထောက်နည်းပညာမှူးများမှ ကျေးရွာအုပ်စုအတွက် ဤပုံစံကိုဖြည့်သွင်းရမည်။		စီမံကိန်းစက်ဝန်းအဆင့်တစ်ခုစီပြီးစီးတိုင်းကျေးရွာနှင့် ကျေးရွာအုပ်စု	
စည်းရုံးရေးမှူး/လက်ထောက်နည်းပညာရေးမှူးစနစ်ထမ်း အမည် - စန်ဟိချါဝေ၊ နန်းစွေဒွာလစ်			
နေ့စွဲ ၂၆.၆.၁၉	စက်ဝန်းအားအမှတ်ဖြစ်ပါ <input type="checkbox"/> စက်ဝန်း(၁) <input checked="" type="checkbox"/> စက်ဝန်း(၂) <input type="checkbox"/> စက်ဝန်း(၃) <input type="checkbox"/> စက်ဝန်း (၄)		
ပြည်နယ်/တိုင်း ကျွန်း	မြို့နယ် လှိုင်စွဲ	ကျေးရွာအုပ်စု ကောက်ချေပျ	ကျေးရွာ ထီးတောအယ်

စီမံကိန်းဆောင်ရွက်မှုအဆင့်များ	နေ့စွဲ		အစည်းအဝေးတွင်တက်ရောက်သူအရေအတွက်					
	စတင်သည့် နေ့	ပြီးဆုံးသည့် နေ့	အမျိုးသား အရေ အတွက်	အမျိုးသမီး အရေ အတွက်	အိမ်ထော ဘင်စုအရေ အတွက်	လူမျိုးစုတက်ရောက်သူ အရေအတွက် နှင့် လူမျိုးစုအမည်	အိမ်ထော ဘင်စုပေါင်း	အိမ်ထော ဘင်စု %
၁။ ကျေးရွာစီမံကိန်း မိတ်ဆက်အစည်းအဝေး	၂၆.၆.၁၉	၂၆.၆.၁၉	၂၁	၆၁	၈၂	၈၂ ၊ ကျွန်း	၁၆၄	၅၀%
၂။ ကျေးရွာဖွံ့ဖြိုးရေး စီမံချက်ရေးဆွဲခြင်း အစည်းအဝေး	၂၆.၆.၁၉	၂၆.၆.၁၉	၂၁	၆၁	၈၂	၈၂ ၊ ကျွန်း	၁၆၄	၅၀%
၃။ ကျေးရွာအုပ်စု လုပ်ငန်းဆုံးဖြတ်ချက်ချသည့်အစည်းအဝေး	၂၃.၇.၁၉	၂၃.၇.၁၉	၁၃	၁၁	၂၄	၂၄ ၊ ကျွန်း	၁၆၄	
၄။ မြို့နယ်အဆင့်စီမံကိန်းရေးဆွဲရေးနှင့်အကောင် ငုံအကောင်အထည်ဖော်ရေးကော်မတီ၏	၇.၈.၁၉	၇.၈.၁၉	မလို	မလို	မလို	မလို		

၁၀။ ကျေးရွာဖွံ့ဖြိုးရေးဦးစားပေးအစီအစဉ် (PC 3)

ပုံစံ - ၈-၃ ကျေးရွာဖွံ့ဖြိုးရေး ဦးစားပေးအစီအစဉ် (Form PC 3)

လယ်ဥယျာဉ်များ၊ အဆင့်(၃)ကျေးရွာဖွံ့ဖြိုးရေးမှန်းချက်အစည်းအဝေးပြီးဆုံးသောအခါ ကျေးရွာစီမံကိန်း အထောက်အကူပြု ကော်မတီသည် လူထုစည်းရုံးရေးများအကူအညီဖြင့် ဤပုံစံကိုပြည့်စုံအောင် ဖြည့်သွင်းရမည်။	
လူထုစည်းရုံးရေးများ/ဝန်ထမ်း အမည် နော်ဟ်မုလစော	
နေ့စွဲ 26.6.19	စက်ဝန်းအား အမှတ်ခြစ်ပါ (✓) <input type="checkbox"/> စက်ဝန်း(၁) <input checked="" type="checkbox"/> စက်ဝန်း(၂) <input type="checkbox"/> စက်ဝန်း(၃) <input type="checkbox"/> စက်ဝန်း(၄)
ဖြည့်နယ်/ခိုင်း ကရင်	မြို့နယ် ပျဉ်းဘွဲ့ ကျေးရွာအုပ်စု နတ်တော်ရေပျံ ကျေးရွာ နီးသောခယ်ခို

က။ အခက်အခဲအတားအဆီးများအားဆွေးနွေးခြင်း - ယခုလက်ရှိအခြေအနေတွင်ဤကျေးရွာဖွံ့ဖြိုးတိုးတက်ရေးအတွက် အဓိကအခက်အခဲအတားအဆီးများသည် မည်သည်များဖြစ်ပါသနည်း။ (အမျိုးသား/သမီး အနည်းဆုံးအခက်အခဲ ၅ ခုစီဖော်ပြပါ)

အုပ်စုစွဲဆွေးနွေးမှုများမှ တင်ပြသောအခက်အခဲအတားအဆီးများ	
ရွာလမ်းများ မြို့ကပ်တွင်ရှိ ဖွတ်ဝင်၊ ဖြိုစွက် များ၊ ယာယီအခြေခံ အဆောက်အအုံများ များစွာ ဖျက်ဆီးခြင်း	<input type="checkbox"/> ကျား ၀၀ <input checked="" type="checkbox"/> ကျား+ ၀
အထွေထွေအခြေခံအဆောက်အအုံများ များစွာ ဖျက်ဆီးခြင်း၊ နှစ်ကလေးများ ညာဘက်စာလျက်ကျအခြေခံ	<input type="checkbox"/> ကျား ၀၀ <input checked="" type="checkbox"/> ကျား+ ၀
ပျံ့နှံ့သော အထွေထွေအခြေခံအဆောက်အအုံများ များစွာ ဖျက်ဆီးခြင်း	<input type="checkbox"/> ကျား ၀၀ <input checked="" type="checkbox"/> ကျား+ ၀
ကျောင်းဆောင်လုံလောက်မှုမရှိခြင်း၊ ကျောင်းဆောင်များ များစွာ ဖျက်ဆီးခြင်း	<input type="checkbox"/> ကျား ၀၀ <input checked="" type="checkbox"/> ကျား+ ၀
မြေကြီးကျောင်း၊ ထားခြင်း၊ ကျောင်းကျောင်း နေအောက်ကလေးများ ကျွတ်ကျက်အခြေခံ	<input type="checkbox"/> ကျား ၀၀ <input type="checkbox"/> ကျား+ ၀

ခ။ မျှော်မှန်းခြင်း- နောင်လာမည့် (၅) နှစ် အတွင်း ကျေးရွာဖွံ့ဖြိုးရေး မျှော်မှန်းလျာထားချက်များအား တင်ပြပါ။

အုပ်စုစွဲဆွေးနွေးမှုများမှ တင်ပြသောအခက်အခဲအတားအဆီးများ	
ရွာလမ်းများ ကောင်းမွန်ခြင်းဖြင့် ရွာသူများ များစွာ လာရောက် ခိုအောင်းပြောဟများ	<input type="checkbox"/> ကျား ၀၀ <input checked="" type="checkbox"/> ကျား+ ၀
ထီးရှင်ခြင်းဖြင့် ရွာသူများ များစွာ ကျေးရွာအတွင်း နေထိုင်ခြင်း	<input type="checkbox"/> ကျား ၀၀ <input checked="" type="checkbox"/> ကျား+ ၀
ယောက်ျား၊ များစွာ နေထိုင်ခြင်းဖြင့် ရွာသူများ များစွာ လာရောက် ခိုအောင်းပြောဟများ	<input type="checkbox"/> ကျား ၀၀ <input checked="" type="checkbox"/> ကျား+ ၀
ကျောင်းဆောင်လုံလောက်မှုမရှိခြင်း ဖြစ်ပြီး ကျောင်းဆောင်များ များစွာ ဖျက်ဆီးခြင်း	<input type="checkbox"/> ကျား ၀၀ <input checked="" type="checkbox"/> ကျား+ ၀
မြေကြီးကျောင်း၊ ထားခြင်း၊ ကျောင်းကျောင်း နေအောက်ကလေးများ ကျွတ်ကျက်အခြေခံ	<input type="checkbox"/> ကျား ၀၀ <input type="checkbox"/> ကျား+ ၀

ပုံစံ - ၈-၃ ကျေးရွာခွဲပြီးရေး ဦးစားပေးအပ်အစဉ် (Form PC 3)

လမ်းညွှန်ချက် အဆင့်(၃)ကျေးရွာမှန်းချက်အစဉ်အဝေးပြီးဆုံးသောအခါ ကျေးရွာစီမံကိန်း အထောက်အကူပြု ကော်မတီသည် လူထုစည်းရုံးရေးမှူးအကူအညီဖြင့် ဤပုံစံကိုပြည့်စုံအောင် ဖြည့်သွင်းရမည်။			
လူထုစည်းရုံးရေးမှူး/ဝန်ထမ်း အမည် ဇော်ဟိမ္မာ			
နေ့စွဲ 26.6.19	စက်ဝန်းအား အမှတ်ခြစ်ပါ (V) <input type="checkbox"/> စက်ဝန်း(၁) <input checked="" type="checkbox"/> စက်ဝန်း(၂) <input type="checkbox"/> စက်ဝန်း(၃) <input type="checkbox"/> စက်ဝန်း(၄)		
ပြည်နယ်/ခရိုင် ကရင်	မြို့နယ် ပျဉ်းဘွဲ့	ကျေးရွာအုပ်စု အထက်ကျေး	ကျေးရွာ ဆီးသောဒယ်

က၊ အခက်အခဲအတားအဆီးများအားဆွေးနွေးခြင်း - ယခုလက်ရှိအခြေအနေတွင်ဤကျေးရွာခွဲပြီးတိုးတက်ရေးအတွက် အဓိကအခက်အခဲအတားအဆီးများသည် မည်သည်များဖြစ်ပါသနည်း။ (အမျိုးသား/သမီး အနည်းဆုံးအခက်အခဲ ၅ ခုစီဖော်ပြပါ)

အုပ်စုခွဲဆွေးနွေးမှုများမှ တင်ပြသောအခက်အခဲအတားအဆီးများ	
ကျောင်းအားကစားတွင်းမရှိခြင်း၊ ကြေးမုံကမ်းများ၊ ကစားရုံအခက်အခဲရှိခြင်း	<input checked="" type="checkbox"/> ကျား <input type="checkbox"/> မ <input type="checkbox"/> ကျား+မ
KG သင်တန်းကျက်ပစ္စည်းလုံလောက်မှုမရှိခြင်း၊ အခက်အခဲ	<input checked="" type="checkbox"/> ကျား <input type="checkbox"/> မ <input type="checkbox"/> ကျား+မ
ရွာသူ/သားများ အလုပ်ကိုင်ရှာပါခြင်း၊ တောင်စားထိန်းရေး၊ အခက်အခဲရှိခြင်း	<input type="checkbox"/> ကျား <input type="checkbox"/> မ <input checked="" type="checkbox"/> ကျား+မ
သီးခြားဖွဲ့စည်းကျင့်သုံးစွဲစားပျက်စီးပြီး အထွက်ချိန်နည်းခြင်း၊ အခက်အခဲ	<input checked="" type="checkbox"/> ကျား <input type="checkbox"/> မ <input type="checkbox"/> ကျား+မ
ဆေးပေးခန်းမရှိခြင်း၊ တောင်ကျွန်းကျေးကျွန်ုပ်ရန်အခက်အခဲရှိခြင်း	<input type="checkbox"/> ကျား <input checked="" type="checkbox"/> မ <input type="checkbox"/> ကျား+မ

ခ၊ မျှော်မှန်းခြင်း- နောင်လာမည့် (၅) နှစ် အတွင်း ကျေးရွာခွဲပြီးရေး မျှော်မှန်းလျာထားချက်များအား တင်ပြပါ။

အုပ်စုခွဲဆွေးနွေးမှုများမှ တင်ပြသောအခက်အခဲအတားအဆီးများ	
ကျောင်းအားကစားတွင်းမရှိခြင်း၊ ကြေးမုံကမ်းများ၊ ကစားရုံမရှိခြင်း၊ အခက်အခဲရှိခြင်း	<input checked="" type="checkbox"/> ကျား <input type="checkbox"/> မ <input type="checkbox"/> ကျား+မ
KG သင်တန်းကျက်ပစ္စည်းလုံလောက်မှုမရှိခြင်း၊ အခက်အခဲ	<input checked="" type="checkbox"/> ကျား <input type="checkbox"/> မ <input type="checkbox"/> ကျား+မ
ရွာသူ/သားများ အလုပ်ကိုင်ရှာပါခြင်း၊ တောင်စားထိန်းရေး၊ အခက်အခဲရှိခြင်း	<input type="checkbox"/> ကျား <input type="checkbox"/> မ <input checked="" type="checkbox"/> ကျား+မ
သီးခြားဖွဲ့စည်းကျင့်သုံးစွဲစားပျက်စီးပြီး အထွက်ချိန်နည်းခြင်း၊ အခက်အခဲ	<input checked="" type="checkbox"/> ကျား <input type="checkbox"/> မ <input type="checkbox"/> ကျား+မ
ဆေးပေးခန်းမရှိခြင်း၊ တောင်ကျွန်းကျေးကျွန်ုပ်ရန်အခက်အခဲရှိခြင်း	<input type="checkbox"/> ကျား <input checked="" type="checkbox"/> မ <input type="checkbox"/> ကျား+မ

၈။ လူထုစီမံကိန်း၏ လာမည့် (၄)နှစ်အတွက် အကျုံးဝင်သော ဦးစားပေး ဖွံ့ဖြိုးတိုးတက်မှု လုပ်ငန်း အစီအစဉ်များအားဖော်ပြပါ။

ဦးစားပေး အဆင့် သတ်မှတ်ချက်	ကျေးရွာအတွက် ဦးစားပေး ဖွံ့ဖြိုးတိုးတက်မှု လုပ်ငန်းစဉ်များ	အဆိုပြုသူ (အမျိုးသားများ/ အမျိုးသမီးများ/ အမျိုးသား+ အမျိုးသမီး)	အခန်းကဏ္ဍ	ခန့်မှန်း ကုန်ကျစရိတ်	အကျိုးခံစားခွင့်ရှိသူခန့်မှန်းခြေအရေအတွက်		
					ကျား	မ	ပေါင်း
၁	ရွာချင်း ဆက်သွယ် (တိ၊ တောခယ်၊ နီး+တိ၊ လမ်းထိုး)	ကမ္ဘိုး၊ သမီး + ကမ္ဘိုးသား	လမ်းပန်းဆက်သွယ်ရေး		၄၄၇	၄၀၄	၈၅၁
၂	မြေအင်အား ဖွံ့ဖြိုးရေး	။	မြေအင်အား		၄၄၇	၄၀၄	၈၅၁
၃	ဆက်တိုက် တွင်းတူးဖော်ခြင်း လုပ်ငန်း	ကမ္ဘိုးသား + ကမ္ဘိုးသမီး	ကျေးလက်စီးပွားရေး		၄၄၇	၄၀၄	၈၅၁
၄	ကျောင်းဆောင်တိုးချဲ့ခြင်း လုပ်ငန်း	။	ပညာရေး		၄၄၇	၄၀၄	၈၅၁
၅	ရေကြိုကျောင်းတိုးချဲ့ခြင်း လုပ်ငန်း	ကမ္ဘိုး၊ သမီး	ပညာရေး		၄၄၇	၄၀၄	၈၅၁

၆။ ကျောင်း အားကစား ဖွံ့ဖြိုးရေး လုပ်ငန်း ကမ္ဘိုးသား ပညာရေး

၉။ လူထုစီမံကိန်း၏ လာမည့် (၄) နှစ်အတွက် အကျုံးဝင်သော ဦးစားပေး ဖွံ့ဖြိုးတိုးတက်မှု လုပ်ငန်း အစီအစဉ်များအားဖော်ပြပါ။

အဆင့်	ကျေးရွာအတွက် ဦးစားပေး ဖွံ့ဖြိုးတိုးတက်မှု လုပ်ငန်းစဉ်များ	အဆိုပြုသူ (အမျိုးသားများ/ အမျိုးသမီးများ/ အမျိုးသား+ အမျိုးသမီး)	အခန်းကဏ္ဍ
၁	ကျေးရွာအတွက် ကုန်သွယ်ရေး	ကမ္ဘိုးသား	ပညာရေး
၂	ကျေးရွာအတွက် ဖွံ့ဖြိုးရေး	ကမ္ဘိုးသမီး + သား	ကျေးလက်စီးပွားရေး
၃	ကျေးရွာအတွက် ဖွံ့ဖြိုးရေး	ကမ္ဘိုးသား	ပညာရေး
၄			
၅			

ခေါင်းဆောင်၊ ကျေးရွာစီမံကိန်းအထောက်အကူပြုကော်မီတီမှအတည်ပြုသည်။

အမည် ဒေါ်စေ့စေ့အေး လက်မှတ် စေ့ ရက်စွဲ 26.6.19

အစည်းအဝေးမှတ်တမ်း

ကျေးရွာအမည် - ထီးယောခယ်ဒီး

အချိန်/နေ့ရက်- 10/26.6.19

ကျေးရွာအုပ်စုအမည်- အထက်ရွာပျ

နေရာ - ထီးယောခယ်ဒီး၊ ဘုရားကျောင်း

အစည်းအဝေးပြုလုပ်ရခြင်းအကြောင်းအရာ ပ-ဒို့ ကြိမ်အစည်း၊ အဝေးမှတ်တမ်း

ဆွေးနွေးချက်နှင့် ဆုံးဖြတ်ချက်

ယထာရှိုးရွာအစည်းအဝေး တက်ရောက်လာသူများ စာရင်းကို
 ပါ- ၁၁ နှင့် ကောက်ယူခြင်းသည် ဖြိုးရှောက်အစည်းအဝေး ဖြေဖျက်ခြင်း၏
 ရည်ရွယ်ချက်ကို ရှင်းပြခဲ့သည်။ ဖြိုးရှောက်ကျေးရွာအုပ်ချုပ်ရေးဗဟိုကော်မတီ
 စာရွေးစုံ၊ ထောက်ပံ့မှုနှင့် မှုစုရေးရာဌာန၊ ဖြိုးရှောက်၊ ဖြိုးရှောက်၊
 ယည်များ မှာ မှတ်တမ်းဆောင်ရွက်ထားပြီး ဖြိုးရှောက်၊
 အစည်းအဝေး ကို နှုတ်ဆိုစကားပြောပြီး အစည်းအဝေး
 ဖြိုးဆုံးသည် အထက်ကျေးရွာပျ၊ ဖေါင်းဒါဝေပေးအဖွဲ့၊ ကိုကျွန်း
 ဖြိုးရှောက်၊ ရှေးနိဂုံး ချုပ်ကပ်ပါသည်။ ဖြိုးရှောက် အစည်းအဝေး မှတ်တမ်း
 ကို အထောက်အပံ့ပြုရန် ဖြိုးရှောက် အစည်းအဝေး ဖြိုးရှောက်၊
 မေးမြန်းခြင်းဖြင့် အပြန်အလှန် ဆွေးနွေးခဲ့သည်။ ဖြိုးရှောက် PRA Tools
 (၆) နှင့် ကိုအေး၊ စိတ်ဖြူညီဆွေးနွေး စာတမ်းပြုစုခြင်းဖြင့် အစည်းအဝေး ပြီးစီး

၁၂။ ကဏ္ဍအလိုက်ဦးစားပေးဖွံ့ဖြိုးရေးလုပ်ငန်းစဉ်များ

ဝဏ္ဏအလိုက် ဦးစားပေးလုပ်ငန်း အချယ်အလှာ :

စဉ်	ဦးစားပေးအဆင့်	လုပ်ငန်းအမျိုးအစား	အဆိုပြုသူ			ခုနှစ်	ဆောင်ပုံမဲရဦးစားပေးဦးရေ	မှတ်ချက်
			အမျိုးအစား	အမျိုးအစား	အမျိုးအစား			
ဝဏ္ဏအလိုက် ဦးစားပေးလုပ်ငန်း	၁။	ရွာချင်း ဆက်သွယ်ရေး ဖွံ့ဖြိုးရေး (အထူးသဖြင့် အထွေထွေ)			✓	၂၀၁၉	၁၀၀	
	၂။	အထွေထွေ ဆေးကုသရေး ဌာနများ ဖွဲ့စည်းခြင်း			✓	၂၀၂၀	၁၀၀, ၁၀၀	အထွေထွေ ဆေးကုသရေး ဌာနများ ဖွဲ့စည်းခြင်း
	၃။	ဆေးကုသရေး ဌာနများ ဖွဲ့စည်းခြင်း			✓	၂၀၂၀	၁၀၀, ၁၀၀	
လူမှုစီးပွား ဖွံ့ဖြိုးရေး	၁။	အထွေထွေ ဆေးကုသရေး ဌာနများ ဖွဲ့စည်းခြင်း			✓	၂၀၂၀	၁၀၀, ၁၀၀	
	၂။	အထွေထွေ ဆေးကုသရေး ဌာနများ ဖွဲ့စည်းခြင်း			✓	၂၀၂၀	၁၀၀, ၁၀၀	အထွေထွေ ဆေးကုသရေး ဌာနများ ဖွဲ့စည်းခြင်း
	၃။	အထွေထွေ ဆေးကုသရေး ဌာနများ ဖွဲ့စည်းခြင်း						

