

ပြည်ထောင်စုသမ္မတ မြန်မာနိုင်ငံတော်  
စိုက်ပျိုးရေး၊ မွေးမြူရေးနှင့် ဆည်မြောင်းဝန်ကြီးဌာန  
ကျေးလက်ဒေသဖွံ့ဖြိုးတိုးတက်ရေးဦးစီးဌာန  
မတူပီမြို့နယ်



လူထုပဟိုပြုစီမံကိန်း (စတုတ္ထနှစ်စီမံကိန်းစက်ဝန်း)  
National Community Driven Development Project (Cycle -4)  
NCDDP



ကျေးရွာဖွံ့ဖြိုးတိုးတက်ရေးအစီအစဉ်  
Village Development Plan (VDP)  
ထယ်ဘွေးကျေးရွာ၊ လေဆင်းကျေးရွာအုပ်စု၊ မတူပီမြို့နယ်  
ရက်စွဲ။ ၂၀၂၀ခုနှစ်၊ ဇန်နဝါရီလ

# မာတိကာ

၁။ မြို့နယ်မြေပုံ .....	3
၂။ ကျေးရွာမြေပုံ(တည်နေရာ) .....	4
၃။ အုပ်စုတွင်ပါဝင်သောကျေးရွာများစာရင်း .....	4
၄။ ကျေးရွာအခြေခံအချက်အလက်များ (ကျေးရွာသမိုင်းကြောင်း) .....	5
၄.၁။ လူဦးရေနှင့်အိမ်ထောင်စု .....	6
၄.၂။ ကျေးရွာ၏အဓိကလုပ်ငန်းနှင့်အရင်းမြစ်များ .....	6
၅။ လူထုပူးပေါင်းပါဝင်သောလူမှုဆန်းစစ်ခြင်းနှင့်အကဲဖြတ်ခြင်းလုပ်ငန်းစဉ် (PSA/PRA) အကျဉ်းချုပ်ဖော်ပြချက် .....	7
၆။ ကျေးရွာဖွံ့ဖြိုးရေးအစီအစဉ်အတွက်အသုံးပြုခဲ့သော PRA tools များနှင့်တစ်ခုချင်းစီအတွက်သုံးသပ်ချက်များ .....	8
၆.၁။ လူမှုရေးအရင်းမြစ်ပြုပြင်ဆေးကုရေးဆွေးနွေးခြင်းနှင့်ဆန်းစစ်ခြင်း .....	8
၆.၂။ ဥစ္စာကုန်ကြွယ်ဝမှုအဆင့်သတ်မှတ်ခြင်းဆွေးနွေးခြင်းနှင့်ဆန်းစစ်ချက် .....	9
၆.၃။ ကျား/မရေးရာပိုင်ဆိုင်မှုသုံးသပ်ခြင်းဆွေးနွေးခြင်းနှင့်ဆန်းစစ်ချက် .....	10
၆.၄။ ရာသီခွင်ပြကွဲဒဏ်ဆွေးနွေးခြင်းနှင့်ဆန်းစစ်ချက် .....	11
၆.၅။ ပင့်ကူအိမ်သုံးသပ်ခြင်းဆွေးနွေးခြင်းနှင့်ဆန်းစစ်ချက် .....	12
၆.၆။ အဖွဲ့အစည်းချိတ်ဆက်ပုံဆွေးနွေးခြင်းနှင့်ဆန်းစစ်ချက် .....	14
၇။ ကော်မတီဝင်များရွေးချယ်ခြင်းနှင့်ကျေးရွာဖွံ့ဖြိုးရေးအစီအစဉ်ဆောင်ရွက်မှုမှတ်တမ်းခါတ်ပုံများ .....	16
၈။ ကျေးရွာအချက်အလက်(ပုံစံ-၁) .....	18
၉။ စီမံကိန်းစက်ဝန်းအချိန်ဖော်ပြချက်(ပုံစံ-၂) .....	31
၁၀။ ကျေးရွာဖွံ့ဖြိုးရေးဦးစားပေးအစီအစဉ်(ပုံစံ-၃) .....	35
၁၁။ ကျေးရွာအုပ်စုစီမံကိန်းလုပ်ငန်းခွဲရွေးချယ်ခြင်း(ပုံစံ-၄) .....	48
၁၂။ အစည်းအဝေးမှတ်တမ်းများ .....	51
၁၃။ ကဏ္ဍအလိုက်ဦးစားပေးဖွံ့ဖြိုးရေးလုပ်ငန်းစဉ်များ .....	58

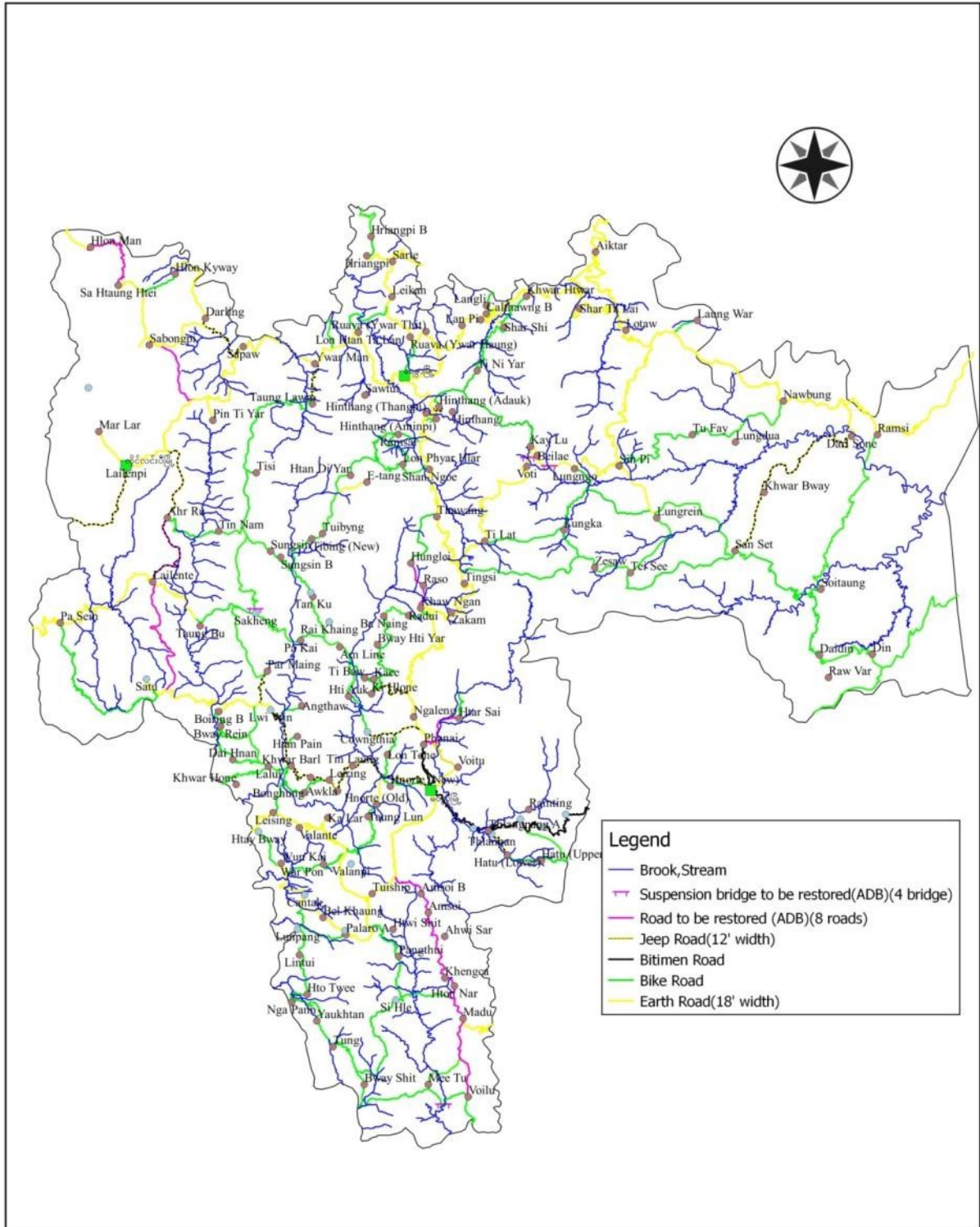

# ၂။ ကျေးရွာအုပ်စုမြေပုံ (တည်နေရာ)

မတူမီ မြို့နယ် ၊ လေးဆင်း ၊ အုပ်စု ၉၄ နယ်နိမိတ် ပြမြေပုံ

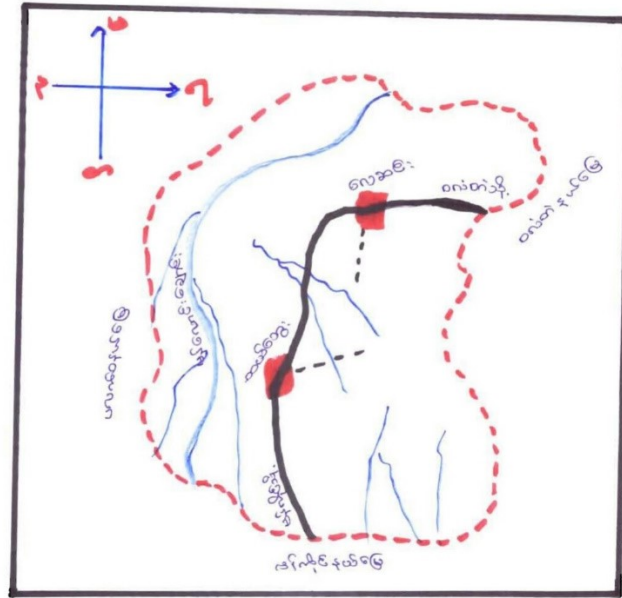

- ကားလမ်း
- ဆိုင်ကယ်လမ်း
- ဌာ
- ချောင်း
- အုပ်စုနယ်နိမိတ်

## ၃။ အုပ်စုတွင်ပါဝင်သောကျေးရွာများစာရင်း

လယ်တွေးကျေးရွာ မတူမီ မြို့နယ်      အုပ်စုတွင်ပါဝင်သော ကျေးရွာများ စာရင်း      ၁.၁၁.၂၀၁၉

စဉ်	ကျေးရွာ အမည်	အိမ်ခြေ	ကျား	မ	ပေါင်း	ကိုးကွယ်သည့် ဘာသာ	လူမျိုး
၁။	လယ်တွေးကျေးရွာ	၃၆	၁၀၀	၁၀၂	၂၀၂	ခရစ်ယာန်	ချင်း
၂။	လေးဆင်းကျေးရွာ	၆၄	၁၃၀	၁၆၄	၂၉၄	ခရစ်ယာန်	ချင်း

၄။ ကျေးရွာအခြေခံအချက်အလက်များ (ကျေးရွာသမိုင်းကြောင်း)

အထက်ကျေးရွာကျေးရွာသမိုင်း

၇၅ အမည် - အထက်ကျေးရွာ ၇၅

အထက်ကျေးရွာကျေးရွာ သည် ၁၈၈၀ ခုနှစ် ဖွဲ့စည်း အထက်ကျေးရွာ အမည် ပြောင်းခဲ့ပါသည်။

ကျေးရွာအခြေခံအချက်အလက်များ - အထက်ကျေးရွာ သည် အထက်ကျေးရွာ နယ်နိမိတ်အောက်တွင် ရှိပြီး အထက်ကျေးရွာ သို့မဟုတ် အထက်ကျေးရွာ နယ်နိမိတ်အောက်တွင် ရှိပြီး အထက်ကျေးရွာ နယ်နိမိတ်အောက်တွင် ရှိပါသည်။

ကျေးရွာ - အထက်ကျေးရွာ သည် မတူညီ ပုံစံ ရှိပြီး မတူညီသော အချက်အလက်များ ရှိပြီး အထက်ကျေးရွာ သည် အထက်ကျေးရွာ နယ်နိမိတ်အောက်တွင် ရှိပြီး အထက်ကျေးရွာ နယ်နိမိတ်အောက်တွင် ရှိပြီး အထက်ကျေးရွာ နယ်နိမိတ်အောက်တွင် ရှိပါသည်။

ကျေးရွာ - အထက်ကျေးရွာ သည် အထက်ကျေးရွာ နယ်နိမိတ်အောက်တွင် ရှိပြီး အထက်ကျေးရွာ နယ်နိမိတ်အောက်တွင် ရှိပြီး အထက်ကျေးရွာ နယ်နိမိတ်အောက်တွင် ရှိပြီး အထက်ကျေးရွာ နယ်နိမိတ်အောက်တွင် ရှိပြီး အထက်ကျေးရွာ နယ်နိမိတ်အောက်တွင် ရှိပါသည်။ အထက်ကျေးရွာ သည် အထက်ကျေးရွာ နယ်နိမိတ်အောက်တွင် ရှိပြီး အထက်ကျေးရွာ နယ်နိမိတ်အောက်တွင် ရှိပြီး အထက်ကျေးရွာ နယ်နိမိတ်အောက်တွင် ရှိပြီး အထက်ကျေးရွာ နယ်နိမိတ်အောက်တွင် ရှိပြီး အထက်ကျေးရွာ နယ်နိမိတ်အောက်တွင် ရှိပါသည်။

အထက်ကျေးရွာ သည် ၇၅ အမည် ဖြစ်ပြီး ၁၈၈၀ ခုနှစ် ဖွဲ့စည်း အထက်ကျေးရွာ အမည် ပြောင်းခဲ့ပါသည်။ အထက်ကျေးရွာ သည် အထက်ကျေးရွာ နယ်နိမိတ်အောက်တွင် ရှိပြီး အထက်ကျေးရွာ နယ်နိမိတ်အောက်တွင် ရှိပြီး အထက်ကျေးရွာ နယ်နိမိတ်အောက်တွင် ရှိပြီး အထက်ကျေးရွာ နယ်နိမိတ်အောက်တွင် ရှိပါသည်။

ပြင်ဆင်သူ - ဦးကျော်စွာ  
 စာတည်း - ဦးကျော်စွာ

၄.၁။ လူဦးရေနှင့်အိမ်ထောင်စု

ထပ်တွဲကျေးရွာ  
 စတင်စု ဓာနစား  
 မတူညီ မြို့နယ်

၆.၁၁.၂၀၁၉

လူဦးရေနှင့် အိမ်ထောင်စု

မတူညီမြို့နယ် ထပ်တွဲကျေးရွာသည် ဘူး (၁၀၀) ဦး  
 (၁၀၀) ဦး ခုခပ်ပါး ( ၁၀၃ ) ဦး ဖြစ်ပါသည်။  
 ဘူး အိမ်ထောင် ( ၃၂ ) ၊ မအိမ်ထောင်  
 ( ၄ ) ဦး ခုခပ်ပါး ( ၃၆ ) အိမ်ထောင်ရှိ  
 ဖြစ်ပါသည်။

မတူညီမြို့နယ် ( ၈ ) ဦး ၊ ငွေနှင့်အထက်  
 ( ၇ ) ဦး ဖြစ်ပြီး ဘူးလုံး အစုအဝေး အသား  
 ဝေမျှ ဖြစ်ကြပါသည်။

၄.၂။ ကျေးရွာ၏အဓိကလုပ်ငန်းနှင့် အရင်းမြစ်များ

ထပ်တွဲကျေးရွာ  
 စတင်စု ဓာနစား  
 မတူညီ မြို့နယ်

၆.၁၁.၂၀၁၉

ကျေးရွာ၏ အဓိကစီးပွားရေးလုပ်ငန်း နှင့် အရင်းမြစ်များ

ထပ်တွဲကျေးရွာ၏ အဓိကစီးပွားရေးလုပ်ငန်း  
 များမှာ ပျား-ဝှေး၊ တောငယ်၊ လယ်၊ အိမ်မွေး တိရစ္ဆာန်များ၊  
 ဂမုန်း၊ ခဲ၊ ကျောက် များဖြင့် အထက် မွေးဝမ်း ကျောင်း  
 ဖြစ်ပါသည်။

အဓိကအရင်းမြစ်များမှာ တစ်တော၊ ဝါးတော  
 စမ်း၊ ကျောင်း၊ ကျောင်း၊ နှစ်မျိုးကျေး၊ မွေးမြူရေး၊ အိမ်မွေး  
 တိရစ္ဆာန်များ ဖြစ်ကြပါသည်။

၅။ လူထုပူးပေါင်းပါဝင်သော လူမှုဆန်းစစ်ခြင်းနှင့် အကဲဖြတ်ခြင်းလုပ်ငန်းစဉ် (PSA/PRA) အကျဉ်းချုပ်ဇယား

လူထုပူးပေါင်းပါဝင်သော လူမှုဆန်းစစ်ခြင်း နှင့် အကဲဖြတ်ခြင်းလုပ်ငန်းစဉ် (PRA) အကျဉ်း

ကျေးရွာ - ထယ်ကျွန်း

စဉ်	အကြောင်းအရာ	ရက်စွဲ	ဦးတည်အုပ်စု	တက်ရောက်သူ			အဓိကဆွေးနွေးချက်
				ကျား	မ	ပေါင်း	
၁	ကျေးရွာအရင်းအမြစ်ပြုစေ့	၂၆.၈.၁၉	ကျေးရွာလူထုအားလုံး	၂၉	၂၃	၅၂	ကျေးရွာတွင်ထင်ရှားသော အဆောက်အဦများ၊ လမ်းပန်းဆက်သွယ်ရေး အခြေအနေ၊ ပိုင်ဆိုင်သော အရင်းအမြစ် များကိုသိရှိစေရန်။
၂	ပိုင်ဆိုင်မှုသုံးသပ်ခြင်း	၂၆.၈.၁၉	ကျေးရွာလူထုအားလုံး	၂၉	၂၃	၅၂	ကျေးရွာအတွင်းပိုင်ဆိုင်သော အရင်းအမြစ်များအား အမျိုးသား အမျိုးသမီး အသုံးပြုနိုင်မှုကို သိရှိစေရန်။
၃	ဥစ္စာနေ ကြွယ်ဝမှု အဆင့်သတ်မှတ်ခြင်း	၂၆.၈.၁၉	ကျေးရွာလူထုအားလုံး	၂၉	၂၃	၅၂	ကျေးရွာအတွင်းရှိ လူမှုရေး စီးပွားရေး အခြေအနေအလိုက် အဆင့်သတ်မှတ်ချက် စီမံကိန်းမှ အကျိုးသက်ရောက်မှု ရှိ/ မရှိ သိစေရန်။
၄	ရာသီခွင်ပြဇယား	၂၆.၈.၁၉	ကျေးရွာရှိ အမျိုးသား အမျိုးသမီး ကျေးရွာ ၁ သူ ရွာသားများအားလုံး	၂၉	၂၃	၅၂	ကျေးရွာတွင်တစ်နှစ်ပတ်လုံး ရာသီဥတုအလိုက်လုပ်ငန်း လုပ်သည့်အချိန်ကိုသိရှိပြီး စီမံကိန်းအကောင်အထည်ဖော် ရာတွင်အဆင်ပြေစေရန်
၅	ပင့်ကူအိမ်သုံး သုံးသပ်ချက်	၂၆.၈.၁၉	ကျေးရွာရှိ အမျိုးသား အမျိုးသမီး ကျေးရွာ ၁ သူ ရွာသားများအားလုံး	၂၉	၂၃	၅၂	အမျိုးသား အမျိုးသမီး တန်းတူအခွင့်ရေးမရရှိသည့် အကြောင်းအရင်းကို သိရှိစေရန်။
၆	အဖွဲ့အစည်း ချိတ်ဆက်ပုံ	၂၆.၈.၁၉	ကျေးရွာလူထုအားလုံး	၂၉	၂၃	၅၂	ကျေးရွာတွင် တက်ကြွစွာ ပါဝင်သော အဖွဲ့အစည်းများ၊ အာဏာပိုင်အဖွဲ့အစည်းများ နှင့် ချိတ်ဆက်မှုများကို သိရှိစေရန်။

၆။ကျေးရွာဖွံ့ဖြိုးရေးအစီအစဉ်အတွက်အသုံးပြုခဲ့သော PRA tools များနှင့်တစ်ခုချင်းစီအတွက်သုံးသပ် ချက်များ

၆.၁ လူမှုရေးအရင်းမြစ်ပြမြေပုံဆွေးနွေးခြင်းနှင့်ဆန်းစစ်ခြင်း



၂၀၁၆/၁၇  
**လူမှုရေးအရင်းအမြစ်ပြ မြေပုံ**  
 ထယ်တွေးကျေးရွာ  
 ဆွေးနွေးခြင်း နှင့် ဆန်းစစ်ခြင်း

၁) အဓိကကျသော အရင်းအမြစ်များမှာ တောင်ယာ၊ ဂဟယ်၊ ဝေဇာန်၊ ဆောင်း၊ သီးနှံများ၊ အိမ်မွေးတိရစ္ဆာန်များ ဖြစ် အထက်ဖွဲ့ဝင်ကျောင်း ၁ ကြ ပါသည်။

၂) အရင်းအမြစ်များမှာ တောင်ယာ၊ ဂဟယ်၊ ကျောက်၊ သဲ၊ ဝေဇာန်၊ ဆောင်း၊ သီးနှံများ၊ အိမ်မွေးတိရစ္ဆာန်များ ဖြစ် ကြ သည်။

ခမ်းအောင်းကျေပေါများပြီး ခိုက်ပျိုးကျော့အိုင်၊ ကျေးရွာရှိ အေဒီနည်းပါးခြင်းကြောင့် ကျောက်ထပ်ပျားရန် ခက်ခဲသည်။ အတွက် တောင်သီးနှံများ ခိုက်ပျိုးရန် ခက်ခဲပြီး အေဒီနည်းပါးသည်။

တိုးတက်ရန်အတွက် အဓိက အချက်များ

ဆက်သွယ်ရေး၊ မွေးမြူရေး၊ မီးလင်းရေး၊ နှင်းယူစားစား အမျိုးမျိုး လိုအပ်ပါသည်။



၆.၂။ ဥစ္စာနေကြွယ်ဝမှုအဆင့်သတ်မှတ်ခြင်းဆွေးနွေးခြင်းနှင့်ဆန်းစစ်ချက်

အုပ်စု ဓာစု: ကျေးရွာ ထယ်ဆွေး: <b>ဥစ္စာနေ ကြွယ်ဝမှု ပြုရယာ:</b>			
အမျိုးအစား:	သတ်မှတ်ချက်များ:	အိမ်ထောင် စု အရေတွက်	ရာခိုင်နှုန်း
<b>A</b>	တိုက်အိမ်၊ ပျဉ်အိမ်၊ နွားနောက်(၁၀)ကောင်၊ ကျွဲ(၅)ကောင်၊ ဆိမ့်စက်၊ ဆိမ့်ကယ်၊ ဝဥဖြူ (၃)ကောင်၊ ခြေကေ(၂၀)၊ ဆါး(၂၀၀)	10	27.78
<b>B</b>	ပျဉ်အိမ်၊ နွားနောက်(၃)ကောင်၊ ဝဥ (၁)ကောင်၊ ဝက်(၃)ကောင်၊ ဖြက် (၁၀)ကောင် ဆါး ပုံ (၅၀)	20	55.56
<b>C</b>	ဝါးအိမ်၊ ဖြက် (၃)ကောင်၊ ဝက် (၁) ကောင် မုန့်၊ မုန့်၊ မုန့် (အားသမီးထံမှိန် )	6	16.66
စုစုပေါင်း:		36	100.00

၂၉/၈/၂၀၁၉

ထယ်ဆွေး ကျေးရွာ

**ဆွေးနွေးခြင်းနှင့် ဆန်းစစ်ခြင်း**

**ဥစ္စာနေကြွယ်ဝမှု ပြုရယာ:**

အုပ်စု ဓာစု:  
ကျေးရွာ ထယ်ဆွေး:

ကျေးရွာတွင် ဆင်းရဲနွမ်းပါးသည် အိမ်ထောင်သည် (၆) အိမ်ထောင်ရှိပြီး အလုပ်အကိုင် မရှိခြင်း၊  
ဝမ်းဗိုက် မရှိခြင်း ဖြစ်သည်။

၁) ရာသီဥတု မော်ကပြန်မှုကြောင့် ဆေးဝါး၊ ဆေးယာ၊ လယ်၊ ဝါး၊ ထွက်နှုန်း နည်းပါး  
ခြင်းကြောင့် ကလေးများ ကျောင်းမထာနိုင်၊ တစ်နေ့လုပ်တစ်နေ့စား အဖြစ် ကျောက်၊ ဖြစ်ပါသည်။

၂) ဆင်းရဲနွမ်းပါးမှုကြောင့် ဖွံ့ဖြိုးတိုးတက်ရေးအစီအစဉ်များအားလုံးတွင် ပါဝင်ရန်နှင့် သူတို့၏ဆွေး  
နွေး တစ်ပြိုင်နက်ကို အားထားပေးရန် သာဓုငါ၏အားလပ်ချိန်များတွင် လုပ်ငန်း အစီအစဉ်များ ကိုရေးဆွဲ  
ပေးရန်ဖြစ်သည်။

၃) ဖွံ့ဖြိုးတိုးတက်ရေးအစီအစဉ်များက ဆင်းရဲနွမ်းပါးသူများကို တိုးတက်ကောင်းမွန်ရေးနှင့် လမ်းများ၊  
ဆောက်လုပ်ရေးလုပ်ငန်းများ ပြုလုပ်ပါက ဆင်းရဲနွမ်းပါးသူများ ကိုတိုးတက်စေနိုင်သည်။ ကျေးရွာများတွင်  
အားထောက်အားတင်များ နှင့် စက်ကွပ်ရေးလမ်းများ ပြုလုပ်ပေးပါက ဖွံ့ဖြိုးတိုးတက်စေနိုင်သည်။

၆.၃။ ကျား/မ ရေးရာပိုင်ဆိုင်မှုသုံးသပ်ခြင်းဆွေးနွေးခြင်းနှင့်ဆန်းစစ်ချက်

အရင်းအမြစ် သုံးစွဲမှုပြုရယူ:			အရင်းအမြစ် ထိန်းချုပ် မှုပြုရယူ:		
အုပ်စု စာစား:	မ	ကျား/မ	အုပ်စု စာစား:	မ	ကျား/မ
ကျား:			ကျား:		
ယောဇုန်		လယ်ကွက်	လယ်ကွက်	ယက်ကန်:	ဗည
		ကျောက် သဲ	ချောင်း		လမ်း
		တောင်ယာ	ကျောက်		တောင်ယာ
		လမ်း	သိချိုင်း		
		ဝဥ	ဘေးလုံးကွင်း		
		ယက်ကန်:	ဘုရားကျောင်း		
		ဘုရားကျောင်း	ယောဇုန်		
		ဘေးလုံးကွင်း	ကျောက် သဲ		
		သိချိုင်း			
		ကျောက်			
		ချောင်း			

၂၀၁၇/၂၀၁၈

ထယ်ဆွေး ကျေးရွာ  
ဆွေးနွေးခြင်း နှင့် ဆန်းစစ်ခြင်း

၁) အမျိုးသား များ သည် ယောဇုန်၊ ကျောက်၊ သဲ၊ သစ်တော တို့ကို ထိန်း ချုပ်ကြသည်။

၂) အမျိုးသမီး များ သည် • ယက်ကန် ကို သာ ထိန်း ချုပ် ကြသည်။

၃) ကျောင်း၊ ချောင်း၊ တောင်ယာ၊ သစ်တော၊ လမ်း၊ ဝဥ၊ ဘေးလုံး ကွင်း၊ ဘုရားကျောင်း၊ ကျောက်၊ သဲ၊ သိချိုင်း၊ အိမ်မွေးတိရစ္ဆာန် များ အကျ သုံး စွဲကြသည်။

၄) အမျိုးသမီး များ အတွက် အခြား အသက်မွေးဝမ်း ကျောင်း မရှိပါ။

၆.၄။ ရာသီခွင်ပြကွဲဒီနို ဆွေးနွေးခြင်းနှင့် ဆန်းစစ်ချက်

အုပ်စု ဓလေ့စား ကျေးရွာ ထယ်ကျေး		ရာသီခွင်ပြပြကွဲဒီနို											
အကြောင်း ဖာရာ	ရက်စွဲ	JAN	FEB	MAR	APR	MAY	JUN	JULY	AUG	SEP	OCT	NOV	DEC
ရက်စွဲ													
စာရေး													
ဝင်ရောက် ဖွဲ့													
သောက်သုံး ရေ ဂရိမ်													
ပြတော်		Happy New Year		ခရစ္စမတ်	Good Friday								Happy Christmas

၂၆/၈/၂၀၁၉

ထယ်ကျေး ကျေးရွာ  
ဆွေးနွေးခြင်း နှင့် ဆန်းစစ်ခြင်း

အုပ်စု ဓလေ့စား  
ကျေးရွာ ထယ်ကျေး

**ရာသီခွင်ပြပြကွဲဒီနို**

၁။ အဓိက အသက်မွေးဝမ်းကျောင်း လုပ်ငန်းများမှာ ၀၃၊ ၀၄၊ ၀၅၊ ၀၆၊ ၀၇၊ ၀၈၊ ၀၉၊ ၁၀၊ ၁၁၊ ၁၂၊ ၁၃၊ ၁၄၊ ၁၅၊ ၁၆၊ ၁၇၊ ၁၈၊ ၁၉၊ ၂၀၊ ၂၁၊ ၂၂၊ ၂၃၊ ၂၄၊ ၂၅၊ ၂၆၊ ၂၇၊ ၂၈၊ ၂၉၊ ၃၀၊ ၃၁ နှင့် များ၊ အိမ်မွေးတိရစ္ဆာန်များ ဖြစ်ကြသည်။ (၅) အိမ်ထောင် လယ်လုပ် ကြံ့ဖြိုး (၁၅) အိမ်ထောင် သည် တောင်ယာလုပ် ကြံ့သည်။ (၆) အိမ်ထောင် သည် တောင်ယာလုပ် ကြံ့သည်။ (၇) အိမ်ထောင် သည် တောင်ယာလုပ် ကြံ့သည်။ (၈) အိမ်ထောင် သည် တောင်ယာလုပ် ကြံ့သည်။ (၉) အိမ်ထောင် သည် တောင်ယာလုပ် ကြံ့သည်။ (၁၀) အိမ်ထောင် သည် တောင်ယာလုပ် ကြံ့သည်။ (၁၁) အိမ်ထောင် သည် တောင်ယာလုပ် ကြံ့သည်။ (၁၂) အိမ်ထောင် သည် တောင်ယာလုပ် ကြံ့သည်။ (၁၃) အိမ်ထောင် သည် တောင်ယာလုပ် ကြံ့သည်။ (၁၄) အိမ်ထောင် သည် တောင်ယာလုပ် ကြံ့သည်။ (၁၅) အိမ်ထောင် သည် တောင်ယာလုပ် ကြံ့သည်။ (၁၆) အိမ်ထောင် သည် တောင်ယာလုပ် ကြံ့သည်။ (၁၇) အိမ်ထောင် သည် တောင်ယာလုပ် ကြံ့သည်။ (၁၈) အိမ်ထောင် သည် တောင်ယာလုပ် ကြံ့သည်။ (၁၉) အိမ်ထောင် သည် တောင်ယာလုပ် ကြံ့သည်။ (၂၀) အိမ်ထောင် သည် တောင်ယာလုပ် ကြံ့သည်။ (၂၁) အိမ်ထောင် သည် တောင်ယာလုပ် ကြံ့သည်။ (၂၂) အိမ်ထောင် သည် တောင်ယာလုပ် ကြံ့သည်။ (၂၃) အိမ်ထောင် သည် တောင်ယာလုပ် ကြံ့သည်။ (၂၄) အိမ်ထောင် သည် တောင်ယာလုပ် ကြံ့သည်။ (၂၅) အိမ်ထောင် သည် တောင်ယာလုပ် ကြံ့သည်။ (၂၆) အိမ်ထောင် သည် တောင်ယာလုပ် ကြံ့သည်။ (၂၇) အိမ်ထောင် သည် တောင်ယာလုပ် ကြံ့သည်။ (၂၈) အိမ်ထောင် သည် တောင်ယာလုပ် ကြံ့သည်။ (၂၉) အိမ်ထောင် သည် တောင်ယာလုပ် ကြံ့သည်။ (၃၀) အိမ်ထောင် သည် တောင်ယာလုပ် ကြံ့သည်။ (၃၁) အိမ်ထောင် သည် တောင်ယာလုပ် ကြံ့သည်။

၂။ အဓိကလုပ်ငန်းများ မလုပ်နိုင်ခြင်းကြောင့် အခါ ဘာလုပ်ပါများ ထံသို့ ချေးယူသည်။ မုဆိုးမို့၊ မုဆိုးမို့ များသည် သာ၊ သမီးများ ထံတွင် မိခင်စားစားလုပ်ကိုင်သည်။

**၃။ ဝင်ရောက် နှင့် ထွက်ခွာ**

၃။ တစ်အိမ်ထောင်လျှင် လုပ်ငန်းတစ်ခုစီအတွက် ပျမ်းမျှဝင်ရောက်မှုသည် (၈၀၀၀၀၀) ချပ် ဂရိမ် နှင့်သည်။ တစ်နှစ် သာလျှင် ဝင်ရောက်မှု ဂရိမ်ပါး ကျား၊ ၁၀ ဝင်ရောက်မှု ဝင်ရောက်မှု လုပ်ကိုင်၊ ၁၀၀၀၀၀ ချပ်၊ ခွဲရာသီတွင် ဝင်ရောက်မှု လာပြီး တောင်မိုး ရာသီတွင် ထွက်ခွာ များ သွားသည်။

၄။ ရာသီ ၃ တွင် ဖောက်ပြန်မှုကြောင့် တောင်ယာလုပ်၊ လယ်၊ ဝါး၊ များ ပျက်စီးပြီး ထွက်နှုန်း သန့်သန့် ဖြစ် နားလည်မှု များ ဖြစ်ကြသည်။ တစ်နှစ်သာ တစ်စာမျှသာ ဖြစ်ပါ၊ သား၊ သမီးများ လိုလည်း ကျောင်းမထား နိုင်ပါ။

၅။ ဆင်းရဲနွမ်းပါးသူများ၏ ဖွံ့ဖြိုးရေး အစီအစဉ်များတွင် ဝင်ရောက်မှုများကို အလေးထားပြီး သူတို့၏ စားသောက်ဆိုင်တွင် အစီအစဉ်များ ဆွဲခြင်း လုပ်ငန်းစဉ်တွင် များပေါင်းပါဝင်လာနိုင်ရန် ချစ်လှူပေးရန် ဖြစ်သည်။

၆.၅။ ပင့်ကူအိမ်သုံးသပ်ခြင်းဆွေးနွေးခြင်းနှင့်ဆန်းစစ်ချက်

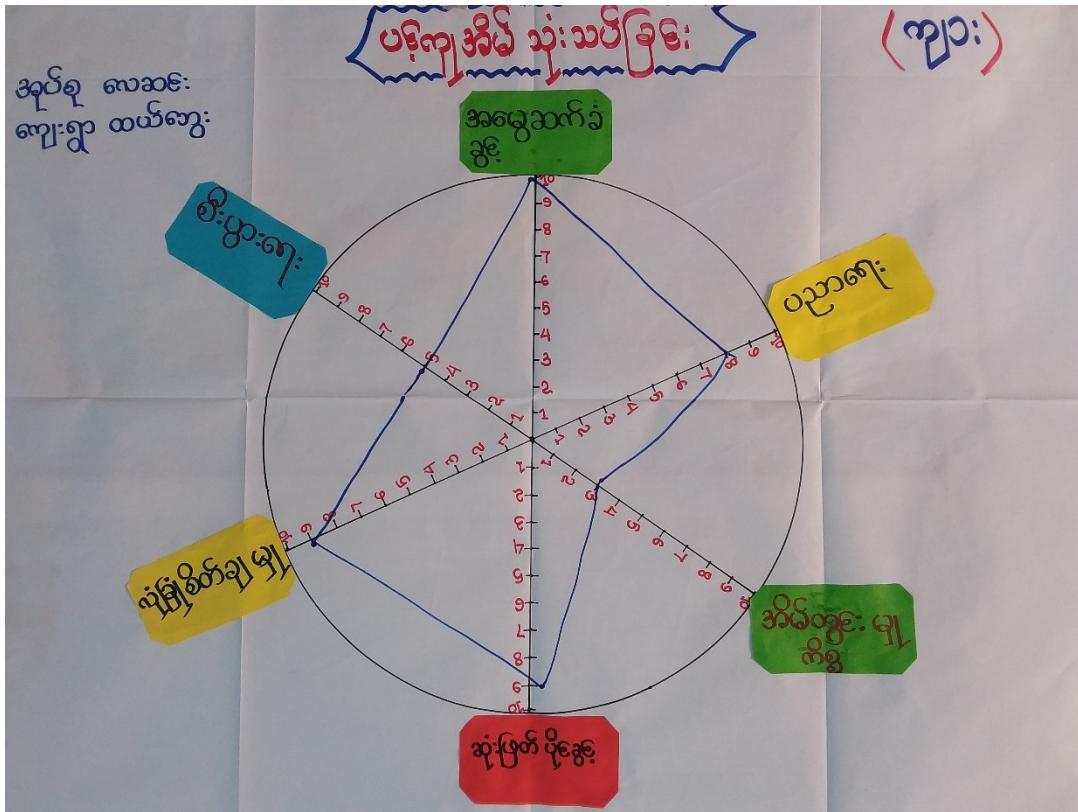

အုပ်စု ဓာတ်စား  
ကျေးရွာ ထယ်စား

### ပဋိကုအိမ်သုံးသင်္ဂြိုဟ်

(ကျား/မ)

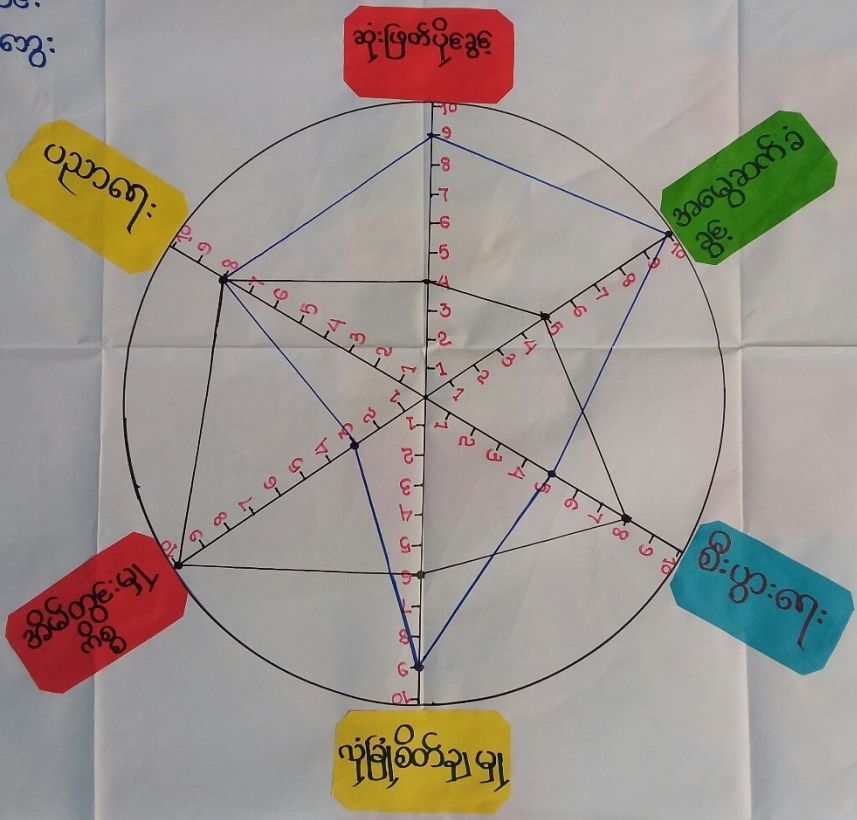

၂၆/၇/၂၀၁၉

### ပဋိကုအိမ်သုံးသင်္ဂြိုဟ်

အုပ်စု ဓာတ်စား

ထယ်စား ကျေးရွာ

ကျေးရွာ ထယ်စား

#### ဆွေးနွေးခြင်း နှင့် ဆန်းစစ်ခြင်း

ကျေးရွာတွင် အမျိုးသမီးများသည် နှံ့ဖြတ်ပိုဆွေနှင့် ဆုံးဖြတ်ပိုဆွေ၊ အခွေဆက်ခဲဆွေ၊ နှံ့မြဲစိတ်ချာမျှနှင့် ပညာရေး၊ မြားလှည်း၊ အားနှင့် သည် စီးပွားရေး၊ စက္ကလုပ်၊ အချိန်စာပေ၊ နိုင်ငံ အိမ်စွမ်း၊ ဂါမ္ဘီနှင့် အချိန်အနံ့ဖြိုးဖြစ်သည်။ ဆုံးဖြတ်ချက်တွင် အမျိုးသားများကသာ ဆုံးဖြတ်ချက်ချသင့်သည်။

ကျေးရွာတွင် အမျိုးသမီးများအတွက် စေတနာ့အားဖြင့်ပါ၊ အသိပညာများ၊ ဝဟုသူတို့များ ဂုဏ်စောင့်၊ ပညာရေး၊ သင်တန်းများ လေ့ကျင့်ရန် အားပေးခြင်းဖြစ်ပါသည်။

ကျေးရွာတွင်ရှိသော အမျိုးသမီးများ ဆိုတို့တက်ဖို့ရန်အတွက် အဖွဲ့အစည်းတို့ဖြင့် ပါဝင်ဆွဲ၊ ဦးစီးဆွဲ၊ ဆွေးနွေးဆွဲ၊ ဆုံးဖြတ်ပိုဆွေ၏ နိုင်ငံကို ဆွဲတိုက်ကာလေးအားဖြင့်၊ အချိန်စာပေဖြင့်၊ ပညာရေးဖြင့်၊ ကျေးရွာရေးရာလေးဖြင့်၊ ဦးစားလေး ဆွေးနွေးဆွဲဖြင့်၊ ဦးစားလေး ဆွေးနွေးဆွဲဖြင့်၊ ဆိုတို့တက်ဖွဲ့လုပ် လာ နိုင်သည်။

၆.၆။ အဖွဲ့အစည်းချိတ်ဆက်ပုံဆွေးနွေးခြင်း နှင့် ဆန်းစစ်ချက်

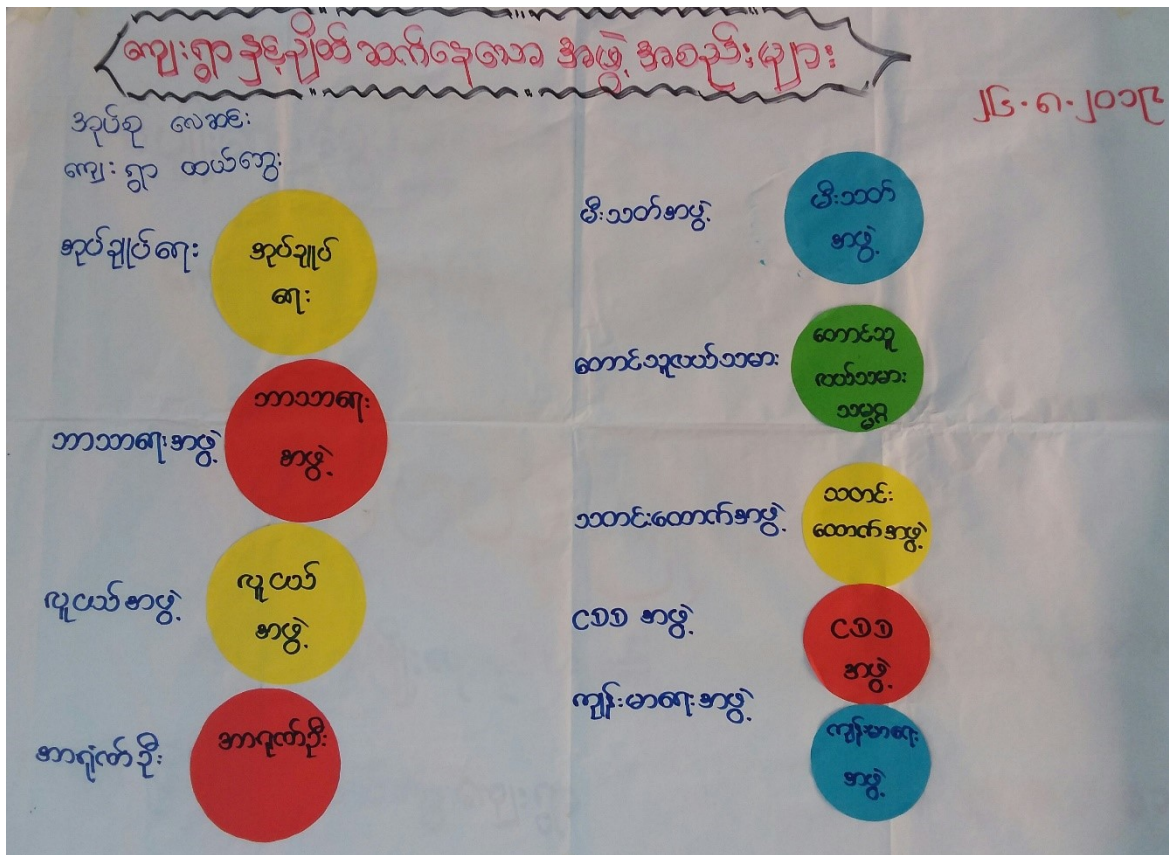

၂၀၂၀.၁၀.၂၀

ထပ်ကွဲကျေးရွာ

ကျေးရွာခြေနှင့်ဆန်းစစ်ခြင်း

# ဗလ်ပုံစံ

အုပ်စု စာအုပ်

ကျေးရွာ ထပ်ကွဲ

=> ကျေးရွာတွင် ဘာသာရေးအဖွဲ့များ၊ သူငယ်အဖွဲ့များ၊ အုပ်ချုပ်ရေးအဖွဲ့မှ သူများကို ကိစ္စရပ်များနှင့် ကျေးရွာ ဖွံ့ဖြိုးရေးလုပ်ငန်းများကို အဓိကလုပ်ကိုင်ဆောင်ရွက်ကြသည်။

=> ဘာသာရေးအဖွဲ့၊ သူငယ်အဖွဲ့၊ အမျိုးသမီးများအဖွဲ့မှ အများစု သာရေး ကိစ္စရပ်များကို အဓိကဦးစားပေးလုပ်ကိုင်ကြသည်။

=> ဖွံ့ဖြိုးရေး စီမံခန့်ခွဲမှုတွင် ကျေးရွာတစ်ရပ်လုံးလုံး ဆိုင်း၊ ဦးစီးဆောင်ရွက် ဆန်းစစ်မှုတွင် ပါဝင်ကြပါသည်။

=> အသက်အရွယ်အရပ်ရပ်များနှင့် ဖြစ်ပေါ်လာသော အခက်အခဲများ၏ ဖွံ့ဖြိုးရေးလုပ်ငန်းနှင့် ဝမ်းသာမှုများလုပ်ငန်းများတွင် ပံ့ပိုးကူညီပေးနိုင်စေရန် ဆောင်ရွက်ကြပါသည်။

=> ၂၀၁၅ အဖွဲ့အစည်းများ အဓိက ဖွံ့ဖြိုးရေးလုပ်ငန်းများလုပ်ဆောင်ရာတွင် ကျေးရွာရှိ အဖွဲ့အစည်းများနှင့် ဆိုင်းဆိုင်လုပ်ကိုင်ဆောင်ရွက်ကြသည်။

=> ဖွံ့ဖြိုးရေးလုပ်ငန်းများလုပ်ဆောင်ရာတွင် ဝိုင်းရင်းစားယူမှုများ အသားအရောင် မနုဿိယာ ဖွံ့ဖြိုးရေးလုပ်ငန်းများတွင် ပါဝင်မှုများဖြင့် အမျိုးသမီးများသည် သူငယ်များပါဝင်မှုကြသည်။

၇။ ကော်မတီဝင်များရွေးချယ်ခြင်းနှင့် ကျေးရွာဖွံ့ဖြိုးရေးအစီအစဉ်ဆောင်ရွက်မှုမှတ်တမ်းခါတ်ပုံများ







# ၈။ကျေးရွာအချက်အလက်(ပုံစံ-၁)

ပုံစံ - ၈ - ၁ ကျေးရွာအခြေခံအချက်အလက်များ (Form PC 1)

လမ်းညွှန်ချက်၊ ကျေးရွာတစ်ရွာသို့ ပထမဆုံးမိတ်ဆက်ခရီး သွားရောက်သောအခါ လူထုစည်းရုံးရေးမှူးသည် ကျေးရွာ ခေါင်းဆောင်များအား ကျေးရွာအချက်အလက်များကို မေတ္တာရပ်ခံ၍ တောင်းခံရသည်။ ဤအချက်အလက်များကို စီမံကိန်း မိတ်ဆက်အစည်းဝေးမတိုင်မီတောင်းခံရမည်။ စီမံကိန်းမိတ်ဆက်အစည်းဝေးတွင် လူထုစည်းရုံးရေးမှူးသည် ဤအချက်အလက် များအား စစ်ဆေးပြီး မှန်ကန်အောင်ပြုလုပ်ရမည်။ ပြီးနောက်တွင် လူထုစည်းရုံးရေးမှူးမှ သတင်းအချက်အလက်ထံသို့ Tablets မှ တဆင့် ဖြည့်သွင်းရမည်။

ကျေးရွာခေါင်းဆောင် အမည် <b>ဦး မာအောင်</b>	ကျေးရွာခေါင်းဆောင်၏ ဖုန်းနံပါတ်	လူထုစည်းရုံးရေးမှူး၏ အမည် <b>ဒေါ်ယုဇွေ</b>
ပြည်နယ်တိုင်းဒေသကြီး <b>ချင်း</b>	မြို့နယ် <b>မာပူမြို့</b>	ကျေးရွာအုပ်စု <b>စောစဇ်</b>
		ကျေးရွာ <b>တယ်တော့</b>

က။ လူဦးရေ

လူမျိုးစု	အိမ်ထောင်စုအရေအတွက်	ကိုးကွယ်သည့်ဘာသာ	အိမ်ထောင်စုအရေအတွက်
လူမျိုးစု (၁) <b>ဗုဒ္ဓ</b>	<b>၄၆</b>	ဘာသာ (၁) <b>ခရစ်ယာန်</b>	<b>၁၇၄၆</b>
လူမျိုးစု (၂) -----		ဘာသာ (၂) -----	
လူမျိုးစု (၃) -----		ဘာသာ (၃) -----	
လူမျိုးစုရော -----		ဘာသာရော -----	
အခြား	အရေအတွက်		
မသန်စွမ်းသူများ	<b>၅၆၁၁၀</b>		
သက်ကြီးရွယ်အိုများ (၆၅ နှစ် နှင့် အထက်)	<b>၈၆၁၁၀</b>		
စစ်ဘေးရှောင်			

	အမျိုးသား (အရေအတွက်)	အမျိုးသမီး (အရေအတွက်)
လူဦးရေ	<b>၇၆</b>	<b>၈၆</b>
လူမျိုးစု (၁) <b>ဗုဒ္ဓ</b>		
လူမျိုးစု (၂) -----		
လူမျိုးစု (၃) -----		
အခြား		
အိမ်ထောင်ဦးစီး	<b>၄၂</b>	<b>၄</b>

(ခ) အခြေခံအဆောက်အအုံ အသုံးအဆောင်များ

စာသင်ကျောင်း	အမှတ် ခြံပေါ်	ကျန်းမာရေး	အမှတ် ခြံပေါ်	ဘာသာရေး အဆောက် အအုံများ	အမှတ် ခြံပေါ်
အထက်တန်းကျောင်း	<input type="checkbox"/>	ဆေးရုံ	<input type="checkbox"/>	စေတီ	<input type="checkbox"/>
အလယ်တန်းကျောင်း	<input type="checkbox"/>	ကျန်းမာရေးဌာန	<input type="checkbox"/>	ဘုန်းကြီးကျောင်း	<input type="checkbox"/>
မူလတန်းကျောင်း	<input checked="" type="checkbox"/>	ကျန်းမာရေးဌာနခွဲ	<input type="checkbox"/>	ဟိန္ဒူဘုရားကျောင်း	<input type="checkbox"/>
မူကြိုကျောင်း	<input type="checkbox"/>	ဆေးပေးခန်း	<input type="checkbox"/>	ဓရစ်ယာန်ကျောင်း	<input checked="" type="checkbox"/>
အခြား	<input type="checkbox"/>	အခြား	<input type="checkbox"/>	ဗလီ	<input type="checkbox"/>
				အခြား	<input type="checkbox"/>
မှတ်ချက်		မှတ်ချက်		မှတ်ချက်	

(ဂ) ကျွမ်းကျင်သူများမှတ်တမ်း (ကျေးရွာတွင်နေထိုင်သော သို့မဟုတ် တခြားရွာမှလာရောက်သော ကျွမ်းကျင်သူများ)

(၁) စာသင်ကျောင်း			(၂) ကျန်းမာရေး			(၃) လက်မှုပညာရှင်		
	ရွာတွင်နေ ထိုင်သူ	အခြားရွာမှ လာသူ		ရွာတွင်နေ ထိုင်သူ	အခြား ရွာမှ လာသူ		ရွာတွင် နေထိုင်သူ	အခြားရွာ မှလာသူ
မူလတန်းပြဆရာ/မ	<input checked="" type="checkbox"/>	<input checked="" type="checkbox"/>	ဆရာဝန်	<input type="checkbox"/>	<input type="checkbox"/>	လက်သမား	<input checked="" type="checkbox"/>	<input type="checkbox"/>
အထက်တန်းပြဆရာ/မ	<input type="checkbox"/>	<input type="checkbox"/>	လက်ထောက် ကျန်းမာရေးမှူး	<input type="checkbox"/>	<input type="checkbox"/>	ပန်းရံ	<input type="checkbox"/>	<input checked="" type="checkbox"/>
အလယ်တန်းပြဆရာ/မ	<input type="checkbox"/>	<input type="checkbox"/>	အမျိုးသမီးကျန်းမာရေး ဆရာမ	<input type="checkbox"/>	<input type="checkbox"/>	လျှပ်စစ်ကျွမ်းကျင် မီးသမား	<input type="checkbox"/>	<input type="checkbox"/>
မူကြိုဆရာ/မ	<input type="checkbox"/>	<input type="checkbox"/>	သားဖွားဆရာမ	<input type="checkbox"/>	<input type="checkbox"/>	ရေပိုက်သွယ်သူ	<input type="checkbox"/>	<input type="checkbox"/>
အခြား	<input type="checkbox"/>	<input type="checkbox"/>	ပြည်သူ့ကျန်းမာရေးလုပ်သား	<input type="checkbox"/>	<input type="checkbox"/>	စက်ပြင်ဆရာ	<input type="checkbox"/>	<input type="checkbox"/>
မှတ်ချက်			မှတ်ချက်			မှတ်ချက်		

(ဃ) ကျေးရွာသို့ ရောက်ရှိနိုင်သည့် လမ်းအခြေအနေ / ကျေးရွာတစ်ရွာသည် ၎င်း၏ ကျေးရွာအုပ်စုနှင့် ဆက်သွယ်ထားသော လမ်းအခြေအနေ (အောက်ပါတို့ကို ဝိုင်းပါ)

ကျောက်ကြမ်းလမ်း      ကတ္တရာလမ်း      ကွန်ကရစ်လမ်း      မော်တော်ဆိုင်ကယ်လမ်း  
 ကျောက်ခင်းလမ်း      မြေသားလမ်း      လူသွားလမ်း      အခြား \_\_\_\_\_

(င) ကျေးရွာဖွံ့ဖြိုးမှုစီမံချက်

- (၁) လူထုပဟိုပြုစီမံကိန်းမစတင်မီ ဤကျေးရွာတွင်ကျေးရွာဖွံ့ဖြိုးမှု စီမံချက်ရှိခဲ့ပါသလား? ဝိုင်းပါ  
 (၂) ရှိခဲ့ပါလျှင် ဤစီမံချက်ကို မည်သည့် ခုနှစ်တွင်ပြင်ဆင်ခဲ့ပါသနည်း? ရှိပါသည်/မရှိပါ/မသိပါ  
 (၃) ဤစီမံချက်ကို မြို့နယ်မှအတည်ပြုခဲ့ပါသလား? နှစ် ၂၀၁၄/မသိပါ  
ပြုခဲ့ပါသည်/မပြုခဲ့ပါ/မသိပါ

(စ) ခရီးအကွာအဝေး

- (၁) ဤကျေးရွာ၏ပဟိုမှ ၎င်းကျေးရွာအုပ်စု၏ပဟိုအထိ ခရီးမိုင်မည်မျှကွာဝေးသနည်း? မိုင်-----/မသိပါ  
 (၂) ဤကျေးရွာမှ ၎င်းကျေးရွာအုပ်စုပဟိုအထိ သွားလာရာတွင်ကြာမြင့်သည့်အချိန်။

ခြောက်သွေ့ရာသီတွင်ကြာချိန်----- ထော်လာဂျီ/မော်တော်ဆိုင်ကယ်/ခြေလျင်/လား/မော်တော်ဘုတ်/  
အခြား -----  
မိုးရာသီတွင်ကြာချိန်----- ထော်လာဂျီ/မော်တော်ဆိုင်ကယ်/ခြေလျင်/လား/မော်တော်ဘုတ်/  
အခြား -----

(ဆ) ပတ်ဝန်းကျင်ဆိုင်ရာ သဘာဝဘေးအန္တရာယ်

ဤကျေးရွာတွင် ရေကြီးခြင်းကဲ့သို့ သဘာဝဘေးအန္တရာယ်ကျရောက်ဖူးခြင်း ရှိပါသလား။  
 မရှိပါ  ရှိပါသည် ရှိလျှင်ဖော်ပြပါ ----- *အသံသယ* -----

(ဇ) ကျေးရွာတွင် ဖွဲ့စည်းထားသော အဖွဲ့အစည်းများ  
လူထုဗဟိုပြုစီမံကိန်းမတိုင်မီ ဤကျေးရွာတွင် ကျေးရွာဖွံ့ဖြိုးရေးအတွက် အစိုးရ (သို့) ရွာသားများကိုယ်တိုင် (သို့) စီမံကိန်းတစ်ခုခုမှ  
ဖွဲ့စည်းထားသည့် အဖွဲ့အစည်းများရှိပါသလား။

- (၁) ----- *အသံသယ* -----
- (၂) ----- *ကျေးရွာ* -----

(ဈ) အထွေထွေအုပ်ချုပ်ရေး ဦးစီးဌာန (GAD) မှ မှတ်တမ်းတင်ထားခြင်း

ဤကျေးရွာသည် အထွေထွေအုပ်ချုပ်ရေး ဦးစီးဌာန (GAD) မှ မှတ်တမ်းတင်ထားမှု ရှိပါသလား။  
 မရှိပါ  ရှိပါသည်

ကျေးရွာခေါင်းဆောင် အမည် *ဦး မာဝိဒ္ဓါမာဝိ*  
လက်မှတ် *ut* နေ့စွဲ *၂၅-၂-၂၀၁၇*

လူထုစည်းရုံးရေးမှူး အမည် *ဒေါ်ယုဦး*  
လက်မှတ် *ab* နေ့စွဲ *၂၅-၂-၂၀၁၇*

ပုံစံ - ၈ - ၁ ကျေးရွာအခြေခံအချက်အလက်များ (Form PC 1)

လယ်ညွှန်ရှက်၊ ကျေးရွာတစ်ရွာသို့ ပထမဆုံးမိတ်ဆက်ခရီး သွားရောက်သောအခါ လူထုစည်းရုံးရေးမှူးသည် ကျေးရွာ ခေါင်းဆောင်များအား ကျေးရွာအချက်အလက်များကို မေတ္တာရပ်ခံ၍ တောင်းခံရသည်။ ဤအချက်အလက်များကို စီမံကိန်း မိတ်ဆက်အစည်းဝေးမတိုင်မီတောင်းခံရမည်။ စီမံကိန်းမိတ်ဆက်အစည်းဝေးတွင် လူထုစည်းရုံးရေးမှူးသည် ဤအချက်အလက် များအား စစ်ဆေးပြီး မှန်ကန်အောင်ပြုလုပ်ရမည်။ ပြီးနောက်တွင် လူထုစည်းရုံးရေးမှူးမှ သတင်းအချက်အလက်ထဲသို့ Tablets မှ တဆင့် ပြည့်သွင်းရမည်။

ကျေးရွာခေါင်းဆောင် အမည် ဦး အောင်ဇော်	ကျေးရွာခေါင်းဆောင်၏ ဖုန်းနံပါတ်	လူထုစည်းရုံးရေးမှူး၏ အမည် ဒေါ်ဆွေစု
ပြည်နယ်၊ခရိုင်၊ဒေသကြီး၊မြို့နယ်၊ မြို့နယ်	ကျေးရွာအုပ်စု၊ရွာစာရင်း	ကျေးရွာ စာမျက်နှာ

က။ လူဦးရေ

လူမျိုးစု	အိမ်ထောင်စုအရေအတွက်	ကိုးကွယ်သည့်ဘာသာ	အိမ်ထောင်စုအရေအတွက်
လူမျိုးစု (၁) --- ချင်း ---	၄၆	ဘာသာ (၁) --- ချစ်ယုတ် ---	၄၆
လူမျိုးစု (၂) -----		ဘာသာ (၂) -----	
လူမျိုးစု (၃) -----		ဘာသာ (၃) -----	
လူမျိုးစုရော -----		ဘာသာရော -----	
အခြား	အရေအတွက်		
မသန်စွမ်းသူများ	၂		
သက်ကြီးရွယ်အိုများ (၆၅ နှစ် နှင့် အထက်)	၈		
စစ်ဘေးရှောင်			

	အမျိုးသား (အရေအတွက်)	အမျိုးသမီး (အရေအတွက်)
လူဦးရေ	၈၄	၃၆
လူမျိုးစု (၁) --- ချင်း ---		
လူမျိုးစု (၂) -----		
လူမျိုးစု (၃) -----		
အခြား		
အိမ်ထောင်စုဦးစီး	၄၃	၄

(ခ) အခြေခံအဆောက်အအုံ အသုံးအဆောင်များ

စာသင်ကျောင်း	အမှတ် ခြံစံပါ	ကျန်းမာရေး	အမှတ် ခြံစံပါ	ဘာသာရေး အဆောက် အအုံများ	အမှတ် ခြံစံပါ
အထက်တန်းကျောင်း	<input type="checkbox"/>	ဆေးရုံ	<input type="checkbox"/>	စေတီ	<input type="checkbox"/>
အလယ်တန်းကျောင်း	<input type="checkbox"/>	ကျန်းမာရေးဌာန	<input type="checkbox"/>	ဘုန်းကြီးကျောင်း	<input type="checkbox"/>
မူလတန်းကျောင်း	<input checked="" type="checkbox"/>	ကျန်းမာရေးဌာနခွဲ	<input type="checkbox"/>	ဟိန္ဒူဘုရားကျောင်း	<input type="checkbox"/>
ပူကြိုကျောင်း	<input checked="" type="checkbox"/>	ဆေးပေးခန်း	<input checked="" type="checkbox"/>	ခရစ်ယာန်ကျောင်း	<input type="checkbox"/>
အခြား	<input type="checkbox"/>	အခြား	<input type="checkbox"/>	ဗလီ	<input type="checkbox"/>
				အခြား	<input type="checkbox"/>
မှတ်ချက်		မှတ်ချက်		မှတ်ချက်	

(ဂ) ကျွမ်းကျင်သူများမှတ်တမ်း (ကျေးရွာတွင်နေထိုင်သော သို့မဟုတ် တခြားရွာမှလာရောက်သော ကျွမ်းကျင်သူများ)

	(၁) စာသင်ကျောင်း		(၂) ကျန်းမာရေး			(၃) လက်မှုပညာရှင်		
	ရွာတွင်နေ ထိုင်သူ	အခြားရွာမှ လာသူ		ရွာတွင်နေ ထိုင်သူ	အခြား ရွာမှ လာသူ		ရွာတွင် နေထိုင်သူ	အခြားရွာ မှလာသူ
လတန်းပြဆရာ/မ	<input checked="" type="checkbox"/>	<input type="checkbox"/>	ဆရာဝန်	<input type="checkbox"/>	<input checked="" type="checkbox"/>	လက်သမား	<input type="checkbox"/>	<input type="checkbox"/>
အထက်တန်းပြဆရာ/မ	<input type="checkbox"/>	<input type="checkbox"/>	လက်ထောက် ကျန်းမာရေးမှူး	<input type="checkbox"/>	<input checked="" type="checkbox"/>	ပန်းရံ	<input type="checkbox"/>	<input type="checkbox"/>
အလယ်တန်းပြဆရာ/မ	<input type="checkbox"/>	<input type="checkbox"/>	အမျိုးသမီးကျန်းမာရေး ဆရာမ	<input type="checkbox"/>	<input type="checkbox"/>	လျှပ်စစ်ကျွမ်းကျင်၊ မီးသမား	<input type="checkbox"/>	<input type="checkbox"/>
ပူကြိုဆရာ/မ	<input checked="" type="checkbox"/>	<input type="checkbox"/>	သားဖွားဆရာမ	<input type="checkbox"/>	<input checked="" type="checkbox"/>	ရေပိုက်သွယ်သူ	<input type="checkbox"/>	<input type="checkbox"/>
အခြား	<input type="checkbox"/>	<input type="checkbox"/>	ပြည်သူ့ကျန်းမာရေးလုပ်သား	<input type="checkbox"/>	<input checked="" type="checkbox"/>	စက်ပြင်ဆရာ	<input type="checkbox"/>	<input type="checkbox"/>
မှတ်ချက်			မှတ်ချက်			မှတ်ချက်		

(ဃ) ကျေးရွာသို့ ရောက်ရှိနိုင်သည့် လမ်းအခြေအနေ / ကျေးရွာတစ်ရွာသည် ၎င်း၏ ကျေးရွာအုပ်စုနှင့် ဆက်သွယ်ထားသော လမ်းအခြေအနေ (အောက်ပါတို့ကိုဝိုင်းပါ)

ကျောက်ကြမ်းလမ်း: ကတ္တရာလမ်း: ကွန်ကရစ်လမ်း: မော်တော်ဆိုင်ကယ်လမ်း:  
 ကျောက်ခင်းလမ်း: မြေသားလမ်း: လူသွားလမ်း: အခြား: \_\_\_\_\_

(င) ကျေးရွာဖွံ့ဖြိုးမှုစီမံချက်

- (၁) လူထုဗဟိုပြုစီမံကိန်းမစတင်မီ ဤကျေးရွာတွင်ကျေးရွာဖွံ့ဖြိုးမှု စီမံချက်ရှိခဲ့ပါသလား? ရှိပါသည် / မရှိပါ / မသိပါ
- (၂) ရှိခဲ့ပါလျှင် ဤစီမံချက်ကို မည်သည့် ခုနှစ်တွင်ပြင်ဆင်ခဲ့ပါသနည်း? နှစ် ၂၀၁၄ / မသိပါ
- (၃) ဤစီမံချက်ကို မြို့နယ်မှအတည်ပြုခဲ့ပါသလား? ပြုခဲ့ပါသည် / မပြုခဲ့ပါ / မသိပါ

ခြောက်သွေ့ရာသီတွင်ကြာချိန် ----- ထော်လာဂျီ/မော်တော်ဆိုင်ကယ်/ခြေလျင်/လား/မော်တော်ဘုတ်/  
အခြား -----

ပိုးရာသီတွင်ကြာချိန် ----- ထော်လာဂျီ/မော်တော်ဆိုင်ကယ်/ခြေလျင်/လား/မော်တော်ဘုတ်/  
အခြား -----

(ဆ) ပတ်ဝန်းကျင်ဆိုင်ရာ သဘာဝဘေးအန္တရာယ်

ဤကျေးရွာတွင် ရေကြီးခြင်းကဲ့သို့ သဘာဝဘေးအန္တရာယ်ကျရောက်ဖူးခြင်း ရှိပါသလား။

မရှိပါ  ရှိပါသည် ရှိလျှင်ဖော်ပြပါ -----

(ဇ) ကျေးရွာတွင် ဖွဲ့စည်းထားသော အဖွဲ့အစည်းများ

လူထုဝဟိုပြုစီမံကိန်းမတိုင်မီ ဤကျေးရွာတွင် ကျေးရွာဖွံ့ဖြိုးရေးအတွက် အစိုးရ (သို့) ရွာသားများကိုယ်တိုင်(သို့) စီမံကိန်းတစ်ခုခုမှ ဖွဲ့စည်းထားသည့် အဖွဲ့အစည်းများရှိပါသလား။

(၁) အကျဉ်း -----

(၂) WFP -----

(ဈ) အထွေထွေအုပ်ချုပ်ရေး ဦးစီးဌာန (GAD) မှ မှတ်တမ်းတင်ထားခြင်း

ဤကျေးရွာသည် အထွေထွေအုပ်ချုပ်ရေး ဦးစီးဌာန (GAD) မှ မှတ်တမ်းတင်ထားမှု ရှိပါသလား။

မရှိပါ  ရှိပါသည်

ကျေးရွာခေါင်းဆောင်

ဦး နေအောင်

အမည်

လက်မှတ်

နေ့စွဲ - ၂၈.၁၁.၂၀၁၇

လူထုစည်းရုံးရေးမှူး

အမည် ဒေါ်အိန္ဒြေ

လက်မှတ်

နေ့စွဲ ၂၈.၁၁.၂၀၁၇

ပုံစံ-၈-၁ ကျေးရွာစာရင်းစာချက်စာဖက်ဇယား (Form pe 1)

လမ်းညွှန်ချက်၊ လူထုစည်းရုံးရေးမှူးသည် ဤအချက်အလက်များကို လူထုစည်းရုံးရေးမှူးသည် လူထုစည်းရုံးရေးမှူးမှ	ကျေးရွာတစ်ရွာသို့ ကျေးရွာ ခေါင်းဆောင်များအား စီမံကိန်း မိတ်ဆက်အစည်းဝေးမတိုင်မီတောင်းခံရမည်။ ဤအချက်အလက် များအား သတင်းအချက်အလက်ထဲသို့ ကျေးရွာခေါင်းဆောင် အမည်	ပထမဆုံးမိတ်ဆက်ခရီး ကျေးရွာအချက်အလက်များကို မေတ္တာရပ်ခံ၍ တောင်းခံရမည်။ စီမံကိန်းမိတ်ဆက်အစည်းဝေးတွင် မုန်ကန်အောင်ပြုလုပ်ရမည်။ ပုန်းနှံပါတ်	သွားရောက်သောအခါ ကျေးရွာခေါင်းဆောင်၏ အမည် လူထုစည်းရုံးရေးမှူး၏ အမည်
ဦးပေါက်ဒီ	ဦးပေါက်ဒီ	ဦးပေါက်ဒီ	ဦးပေါက်ဒီ
ပြည်နယ်၊ တိုင်းဒေသကြီး၊ ချင်း၊	မြို့နယ်၊ မတူပီ	ကျေးရွာအုပ်စု၊ ဝေလကွေ့	ကျေးရွာ၊ စယ်စွဲ

က။ လူဦးရေ

လူမျိုးစု	အိမ်ထောင်စုအရေအတွက်	ကိုးကွယ်သည့်ဘာသာ	အိမ်ထောင်စုအရေအတွက်
လူမျိုးစု (၁) ----- ချင်း	၄၃	ဘာသာ (၁) ခရစ်ယာန်	၄၃
လူမျိုးစု (၂) -----		ဘာသာ (၂) -----	
လူမျိုးစု (၃) -----		ဘာသာ (၃) -----	
လူမျိုးစုရော -----		ဘာသာရော -----	
အခြား	အရေအတွက်		
မသန်စွမ်းသူများ	၃		၃
သက်ကြီးရွယ်အိုများ (၆၅ နှစ် နှင့် အထက်)	၈		၈
စစ်ဘေးရှောင်			

	အမျိုးသား (အရေအတွက်)	အမျိုးသမီး (အရေအတွက်)
လူဦးရေ		
လူမျိုးစု (၁) ----- ချင်း	၆၆	၃၀၀
လူမျိုးစု (၂) -----		
လူမျိုးစု (၃) -----		
အခြား		
အိမ်ထောင်ဦးစီး	၃၇	၅

(ခ) အခြေခံအဆောက်အအုံ အသုံးအဆောင်များ

စာသင်ကျောင်း	အမှတ် ခြံစိုပါ	ကျန်းမာရေး	အမှတ် ခြံစိုပါ	ဘာသာရေး အဆောက် အအုံများ	အမှတ် ခြံစိုပါ
မူကြီးကျောင်း	<input type="checkbox"/>	တိုက်နယ်ဆေးရုံ	<input type="checkbox"/>	စေတီ	<input type="checkbox"/>
မူလတန်းကျောင်း	<input checked="" type="checkbox"/>	ကျန်းမာရေးဌာန	<input type="checkbox"/>	ဘုန်းကြီးကျောင်း	<input type="checkbox"/>



မူလွန်ကျောင်း	<input checked="" type="checkbox"/>	ကျန်းမာရေးဌာနခွဲ	<input type="checkbox"/>	ဟိန္ဒူဘုရားကျောင်း	<input type="checkbox"/>
အလယ်တန်းကျောင်း	<input type="checkbox"/>	ဆေးပေးခန်း	<input type="checkbox"/>	ခရစ်ယာန်ကျောင်း	<input checked="" type="checkbox"/>
လယ်လွန်ကျောင်း	<input type="checkbox"/>	အခြား	<input type="checkbox"/>	ဗလီ	<input type="checkbox"/>
အထက်တန်းကျောင်း	<input type="checkbox"/>			အခြား	<input type="checkbox"/>
အခြား	<input type="checkbox"/>				
မှတ်ချက်		မှတ်ချက်		မှတ်ချက်	

(ဂ) ကျွမ်းကျင်သူများမှတ်တမ်း (ကျေးရွာတွင်နေထိုင်သော သို့မဟုတ် တခြားရွာမှလာရောက်သော ကျွမ်းကျင်သူများ)

(၁) စာသင်ကျောင်း			(၂) ကျန်းမာရေး			(၃) လက်မှုပညာရှင်		
	ရွာတွင်နေထိုင်သူ	အခြားရွာမှလာသူ		ရွာတွင်နေထိုင်သူ	အခြားရွာမှလာသူ		ရွာတွင်နေထိုင်သူ	အခြားရွာမှလာသူ
မူလတန်းပြဆရာ/မ	<input checked="" type="checkbox"/>	<input checked="" type="checkbox"/>	ဆရာဝန်	<input type="checkbox"/>	<input type="checkbox"/>	လက်သမား	<input checked="" type="checkbox"/>	<input type="checkbox"/>
အထက်တန်းပြဆရာ/မ	<input type="checkbox"/>	<input type="checkbox"/>	လက်ထောက်ကျန်းမာရေးပုဂ္ဂိုလ်	<input type="checkbox"/>	<input type="checkbox"/>	ပန်းရံ	<input checked="" type="checkbox"/>	<input type="checkbox"/>
အလယ်တန်းပြဆရာ/မ	<input type="checkbox"/>	<input type="checkbox"/>	အမျိုးသမီးကျန်းမာရေးဆရာမ	<input type="checkbox"/>	<input type="checkbox"/>	လျှပ်စစ်ကျွမ်းကျင်သမား	<input type="checkbox"/>	<input type="checkbox"/>
မူကြိုဆရာ/မ	<input type="checkbox"/>	<input type="checkbox"/>	သားဖွားဆရာမ	<input checked="" type="checkbox"/>	<input type="checkbox"/>	ရေပိုက်သွယ်သူ	<input checked="" type="checkbox"/>	<input type="checkbox"/>
အခြား	<input type="checkbox"/>	<input type="checkbox"/>	ပြည်သူ့ကျန်းမာရေးလုပ်သား	<input checked="" type="checkbox"/>	<input type="checkbox"/>	စက်ပြင်ဆရာ	<input type="checkbox"/>	<input type="checkbox"/>
မှတ်ချက်			မှတ်ချက်			မှတ်ချက်		

(ဃ) ကျေးရွာသို့ ရောက်ရှိနိုင်သည့် လမ်းအခြေအနေ / ကျေးရွာတစ်ရွာသည် ၎င်း၏ ကျေးရွာအုပ်စုနှင့် ဆက်သွယ်ထားသော လမ်းအခြေအနေ (အောက်ပါတို့ကိုဝိုင်းပါ)

ကျောက်ကြမ်းလမ်း      ကတ္တရာလမ်း      ကွန်ကရစ်လမ်း      မော်တော်ဆိုင်ကယ်လမ်း  
ကျောက်ခင်းလမ်း      မြေသားလမ်း      လူသွားလမ်း      အခြား \_\_\_\_\_

(င) ကျေးရွာဖွံ့ဖြိုးမှုစီမံချက်

(၁) လူထုပဟိုပြုစီမံကိန်းမစတင်မီ ဤကျေးရွာတွင်ကျေးရွာဖွံ့ဖြိုးမှုစီမံချက်ရှိခဲ့ပါသလား?

ဝိုင်းပါ  
 ရှိပါသည်/မရှိပါ/မသိပါ  
 ၅/၅/၂၀၁၆

(၂) ရှိခဲ့ပါလျှင် ဤစီမံချက်ကို မည်သည့် မှုနှစ်တွင်ပြင်ဆင်ခဲ့ပါသနည်း?

နှစ်-----/မသိပါ

(၃) ဤစီမံချက်ကို မြို့နယ်မှအတည်ပြုခဲ့ပါသလား?

ပြုခဲ့ပါသည်/မပြုခဲ့ပါ /မသိပါ

(စ) ခရီးအကွာအဝေး

(၁) ဤကျေးရွာ၏ဗဟိုမှ ၎င်းကျေးရွာအုပ်စု၏ဗဟိုအထိ ခရီးခိုင်မည်မျှကွာဝေးသနည်း?

ခိုင်-----/မသိပါ ၃ မိုင် ၂ ယာလုံး

(၂) ဤကျေးရွာမှ ၎င်းကျေးရွာအုပ်စုဗဟိုအထိ သွားလာရာတွင်ကြာမြင့်သည့်အချိန်။

ခြောက်သွေ့ရာသီတွင်ကြာချိန် ----- ၂၀ မိနစ် ----- ထော်လာဂျီ/မော်တော်ဆိုင်ကယ်/ခြေလျင်/လား/မော်တော်ဘုတ်/အခြား -----

မိုးရာသီတွင်ကြာချိန် ----- ၂၀ မိနစ် ----- ထော်လာဂျီ/မော်တော်ဆိုင်ကယ်/ခြေလျင်/လား/မော်တော်ဘုတ်/အခြား -----

(ဆ) ပတ်ဝန်းကျင်ဆိုင်ရာ သဘာဝဘေးအန္တရာယ်

ဤကျေးရွာတွင် ရေကြီးခြင်းကဲ့သို့ သဘာဝဘေးအန္တရာယ်ကျရောက်ဖူးခြင်း ရှိပါသလား။

မရှိပါ  ရှိပါသည် ရှိလျှင်ဖော်ပြပါ -----

(ဇ) ကျေးရွာတွင် ခွဲစည်းထားသော အဖွဲ့အစည်းများ

လူထုဗဟိုပြုစီမံကိန်းမတိုင်မီ ဤကျေးရွာတွင် ကျေးရွာဖွံ့ဖြိုးရေးအတွက် အစိုးရ (သို့) ရွာသားများကိုယ်တိုင်(သို့) စီမံကိန်းတစ်ခုခုမှ ခွဲစည်းထားသည့် အဖွဲ့အစည်းများရှိပါသလား။

(၁) WFP TA စာနိဗ္ဗိဒ်

(၂) CCD

(ဈ) အထွေထွေအုပ်ချုပ်ရေး ဦးစီးဌာန (GAD) မှ မှတ်တမ်းတင်ထားခြင်း

ဤကျေးရွာသည် အထွေထွေအုပ်ချုပ်ရေး ဦးစီးဌာန (GAD) မှ မှတ်တမ်းတင်ထားမှု ရှိပါသလား။

မရှိပါ  ရှိပါသည်

ကျေးရွာခေါင်းဆောင်

အမည် ဦး ခေါက်ဒီ

လက်မှတ် [Signature] နေ့. ၁၄.၉.၂၀၁၈

လူထုစည်းရုံးရေးမှူး

အမည် ဦး ယွန်းထွန်း

လက်မှတ် [Signature] နေ့. ၁၄.၉.၂၀၁၈

ပုံစံ - ၈ - ၁ ကျေးရွာအခြေခံအချက်အလက်များ (Form PC 1)

လမ်းညွှန်ချက်၊ ကျေးရွာတစ်ရွာသို့ ပထမဆုံးမိတ်ဆက်ရေးသွားရောက်သောအခါ လူထုစည်းရုံးရေးမှူးသည် ကျေးရွာ ခေါင်းဆောင်များအားကျေးရွာအချက်အလက်များကိုပေတ္တာရပ်ခံ၍တောင်းခံရသည်။ ဤအချက်အလက်များကိုစီမံကိန်း မိတ်ဆက်အစည်းဝေးမတိုင်မီတောင်းခံရမည်။ စီမံကိန်းမိတ်ဆက်အစည်းဝေးတွင် လူထုစည်းရုံးရေးမှူးသည် ဤအချက်အလက်များအား စစ်ဆေးပြီး မှန်ကန်အောင်ပြုလုပ်ရမည်။ ပြီးနောက်တွင် လူထုစည်းရုံးရေးမှူးမှ သတင်းအချက်အလက်ထဲသို့ Tablets မှ တဆင့် ဖြည့်သွင်းရမည်။

ကျေးရွာခေါင်းဆောင် အမည် ဦး ပေါက်ဦး	ကျေးရွာခေါင်းဆောင်၏ ဖုန်းနံပါတ် ၀၉၃၄၀၀၀ ၁၆၆၂ ၀၉၃၆၅၅၅၆၇၄	လူထုစည်းရုံးရေးမှူး၏အမည် ဦး ပိန်ထိန်
ပြည်နယ်၊ တိုင်းဒေသကြီး ချ.ဇ.	မြို့နယ် မတူမြို့	ကျေးရွာအုပ်စု လေဆစ်
		ကျေးရွာ ထပ်ကွေး

က။ လူဦးရေ

လူမျိုးစု	အိမ်ထောင်စုအရေအတွက်	ကိုးကွယ်သည့်ဘာသာ	အိမ်ထောင်စုအရေအတွက်
လူမျိုးစု (၁) ချ.ဇ.	၃၅	ဘာသာ(၁) အရိယာန်	၃၅
လူမျိုးစု (၂) မဟာ	၁	ဘာသာ(၂) ဗုဒ္ဓ	၁
လူမျိုးစု (၃) -----		ဘာသာ(၃) -----	
လူမျိုးစုရော -----		ဘာသာရော -----	
အခြား			
အရေအတွက်			
မသန်စွမ်းသူများ	(၈)		
သက်ကြီးရွယ်အိုများ (၆၅ နှစ် နှင့် အထက်)	(၇)		
စစ်ဘေးရှောင်			

(ထပ်စွဲ)

	အမျိုးသား(အရေအတွက်)	အမျိုးသမီး(အရေအတွက်)	စုစုပေါင်းအရေအတွက်
လူဦးရေ			
လူမျိုးစု (၁)--- <del>အခြား</del>	၉၇	၉၆	၁၉၃
လူမျိုးစု (၂)--- <del>ဗမာ</del>	၄	၃	၇
လူမျိုးစု (၃)-----			
အခြား			
အိမ်ထောင်ဦးစီး	၃၂	၄	၃၆

(ခ)အခြေခံအဆောက်အအုံ အသုံးအဆောင်များ

စာသင်ကျောင်း	အမှတ် ခြံစံပါ	ကျန်းမာရေး	အမှတ် ခြံစံပါ	ဘာသာရေးအဆောက် အအုံများ	အမှတ် ခြံစံပါ
အထက်တန်းကျောင်း	<input type="checkbox"/>	ဆေးရုံ	<input type="checkbox"/>	စေတီ	<input type="checkbox"/>
အလယ်တန်းကျောင်း	<input type="checkbox"/>	ကျန်းမာရေးဌာန	<input type="checkbox"/>	ဘုန်းကြီးကျောင်း	<input type="checkbox"/>
မူလတန်းကျောင်း	<input checked="" type="checkbox"/>	ကျန်းမာရေးဌာနခွဲ	<input type="checkbox"/>	ဟိန္ဒူဘုရားကျောင်း	<input type="checkbox"/>
မူကြိုကျောင်း	<input checked="" type="checkbox"/>	ဆေးပေးခန်း	<input type="checkbox"/>	ခရစ်ယာန်ကျောင်း	<input checked="" type="checkbox"/>
အခြား	<input type="checkbox"/>	အခြား	<input type="checkbox"/>	ဗလီ	<input type="checkbox"/>
				အခြား	<input type="checkbox"/>
မှတ်ချက်		မှတ်ချက်		မှတ်ချက်	

(ဂ) ကျွမ်းကျင်သူများမှတ်တမ်း (ကျေးရွာတွင်နေထိုင်သော သို့မဟုတ် တခြားရွာမှလာရောက်သောကျွမ်းကျင်သူများ)

(၁) စာသင်ကျောင်း	(၂) ကျန်းမာရေး	(၃) လက်မှုပညာရှင်
------------------	----------------	-------------------

(တက်ကြွစွာ)

	ရွာတွင်းနေ ထိုင်သူ	အခြားရွာမှ လာသူ		ရွာတွင်းနေ ထိုင်သူ	အခြား ရွာမှ လာသူ		ရွာတွင်း နေထိုင်သူ	အခြားရွာ မှလာသူ
မူလတန်းပြဆရာ/မ	<input checked="" type="checkbox"/>	<input checked="" type="checkbox"/>	ဆရာဝန်	<input type="checkbox"/>	<input type="checkbox"/>	လက်သမား	<input checked="" type="checkbox"/>	<input type="checkbox"/>
အထက်တန်းပြဆရာ/မ	<input type="checkbox"/>	<input type="checkbox"/>	လက်ထောက် ကျန်းမာရေးမှူး	<input type="checkbox"/>	<input type="checkbox"/>	ပန်းချီ	<input checked="" type="checkbox"/>	<input type="checkbox"/>
အလယ်တန်းပြဆရာ/မ	<input type="checkbox"/>	<input type="checkbox"/>	အမျိုးသမီးကျန်းမာရေး ဆရာမ	<input type="checkbox"/>	<input type="checkbox"/>	လျှပ်စစ်ကျွမ်းကျင်၊ ဦးသမား	<input type="checkbox"/>	<input type="checkbox"/>
မူကြိုဆရာ/မ	<input checked="" type="checkbox"/>	<input type="checkbox"/>	သားဖွားဆရာမ	<input checked="" type="checkbox"/>	<input type="checkbox"/>	ရေပိုက်သွယ်သူ	<input checked="" type="checkbox"/>	<input type="checkbox"/>
အခြား	<input type="checkbox"/>	<input type="checkbox"/>	ပြည်သူ့ကျန်းမာရေးလုပ်သား	<input type="checkbox"/>	<input type="checkbox"/>	စက်ပြင်ဆရာ	<input checked="" type="checkbox"/>	<input type="checkbox"/>
မုတ်ခွက်			မုတ်ခွက်			မုတ်ချက်		

(ဃ) ကျေးရွာသို့ ရောက်ရှိနိုင်သည့်လမ်းအခြေအနေ / ကျေးရွာတစ်ရွာသည် ၎င်း၏ကျေးရွာအုပ်စုနှင့် ဆက်သွယ်ထားသော လမ်းအခြေအနေ (အောက်ပါတို့ကို ဝိုင်းပါ)

ကျောက်ကြမ်းလမ်း      ကတ္တရာလမ်း      ကွန်ကရစ်လမ်း      မော်တော်ဆိုင်ကယ်လမ်း  
ကျောက်ခင်းလမ်း      မြေသားလမ်း      လူသွားလမ်း      အခြား \_\_\_\_\_

(င) ကျေးရွာဖွံ့ဖြိုးမှုစီမံချက်

ဝိုင်းပါ

(၁) လူထုဗဟိုပြုစီမံကိန်းမစတင်မှီ ဤကျေးရွာတွင် ကျေးရွာဖွံ့ဖြိုးမှု ရှိပါသည် / မရှိပါ / မသိပါ  
 စီမံချက်ရှိခဲ့ပါသလား?

(၂) ရှိခဲ့ပါလျှင် ဤစီမံချက်ကို မည်သည့် ခုနှစ်တွင် ပြင်ဆင်ခဲ့ပါသနည်း? နှစ်- 2012 / မသိပါ

(၃) ဤစီမံချက်ကို မြို့နယ်မှ အတည်ပြုခဲ့ပါသလား? ပြုခဲ့ပါသည် / မပြုခဲ့ပါ / မသိပါ

(စ) ခရီးအကွာအဝေး

(၁) ဤကျေးရွာ၏ ဗဟိုမှ ၎င်းကျေးရွာအုပ်စု၏ ဗဟိုအထိ ခရီးမိုင်မည်မျှ ကွာဝေးသနည်း? မိုင် (၂) / မသိပါ

ကဏ္ဍကွဲ:

(၂) ဤကျေးရွာမှ ၎င်းကျေးရွာအုပ်စုပေါ်အထိသွားလာရာတွင်ကြာမြင့်သည့်အချိန်။

မြောက်သို့ ရာသီတွင်ကြာချိန် ၃၀ မိနစ် - ထော်လာဂျီ/မော်တော်ဆိုင်ကယ်/ခြေလျင်/လား/မော်တော်ဘုတ်/

အခြား: -----

နိုရာသီတွင်ကြာချိန် ၃၀ မိနစ် - ထော်လာဂျီ/မော်တော်ဆိုင်ကယ်/ခြေလျင်/လား/မော်တော်ဘုတ်/

အခြား: -----

(ဆ) ယင်းဝန်းကျင်ဆိုင်ရာသဘာဝဘေးအန္တရာယ်

ဤကျေးရွာတွင်ရေကြီးခြင်းကဲ့သို့ သဘာဝဘေးအန္တရာယ်ကျရောက်ဖူးခြင်း ရှိပါသလား။

မရှိပါ

ရှိပါသည်

ရှိလျှင်ဖော်ပြပါ- ဘယ်ဟာ ခြေ ယာဉ်၊ မြေ၊ အိမ်အေး၊ နား၊  
ကား၊ လမ်း၊ ပြုလုပ်၍ အိမ်အေး ခြေအေးလှ ပျက်စီး၊

(ဇ) ကျေးရွာတွင် ဇွဲ၊ စည်းထားသော အဖွဲ့အစည်းများ

လူထုပညာပြုစီမံကိန်းမတိုင်မီ ဤကျေးရွာတွင် ကျေးရွာဖွံ့ဖြိုးရေးအတွက် အစိုးရ(သို့)ရွာသားများကိုယ်တိုင်(သို့) စီမံကိန်းတစ်ခုခုမှ ဇွဲ၊ စည်းထားသည့် အဖွဲ့အစည်းများရှိပါသလား။

(၁) WFP (၂) လူငယ်စာဖွဲ့

(၂) Triangle (၄) ကျေးရွာပတ်ဝန်းကျင် သန့်ရှင်းရေး

(ဈ) အထွေထွေအုပ်ချုပ်ရေး ဦးစီးဌာန (GAD) မှ မှတ်တမ်းတင်ထားခြင်း

ဤကျေးရွာသည် အထွေထွေအုပ်ချုပ်ရေး ဦးစီးဌာန (GAD) မှ မှတ်တမ်းတင်ထားမှု ရှိပါသလား။

မရှိပါ

ရှိပါသည်

ကျေးရွာခေါင်းဆောင်

အမည် ဦးပေါက်

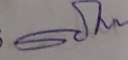
လက်မှတ်  နေ့စွဲ ၂၅. ၈. ၂၀၁၉

လူထုစည်းရုံးရေးမှူး

အမည် ဦးပန်းထွန်း

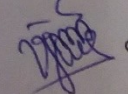
လက်မှတ်  နေ့စွဲ ၂၅/၈/၂၀၁၉

# ၉။စီမံကိန်းစက်ဝန်းအချိန်ဇယား(ပုံစံ-၂)

ပုံစံ - ၈ - ၂ - စီမံကိန်းစက်ဝန်းအချိန်ဇယား (PC 2)

လမ်းညွှန်စက်ဝန်း သက်ဆိုင်ရာလူထုစည်းရုံးရေးမှူး/လက်ထောက်နည်းပညာမှူးများမှ စီမံကိန်းစက်ဝန်းအဆင့်တစ်ခုစီပြီးစီးတိုင်း ကျေးရွာနှင့် ကျေးရွာအုပ်စုအတွက် ဤပုံစံကို ဖြည့်သွင်းရမည်။	
စည်းရုံးရေးမှူး/ဝန်ထမ်း အမည် <u>ဖော် ယုတ် ဇေယျာ</u>	စက်ဝန်းအားအမှတ်ခြိမ်းပါ <input checked="" type="checkbox"/> စက်ဝန်း(၁) <input type="checkbox"/> စက်ဝန်း(၂) <input type="checkbox"/> စက်ဝန်း(၃) <input type="checkbox"/> စက်ဝန်း (၄)
နေ့စွဲ <u>၂၃.၂.၂၀၁၇</u>	ပြည်နယ်/တိုင်း <u>ချစ်</u> ၊ မြို့နယ် <u>မင်္ဂလာ</u> ၊ ကျေးရွာအုပ်စု <u>ရွှေအိမ်</u> ၊ ကျေးရွာ <u>တစ်ဆင့်</u> ။

စီမံကိန်းဆောင်ရွက်မှုအဆင့်များ	နေ့စွဲ		အစည်းအဝေးတွင်တက်ရောက်သူအရေအတွက်			
	စတင်သည့်နေ့	ပြီးဆုံးသည့်နေ့	အမျိုးသားအရေအတွက်	အမျိုးသမီးအရေအတွက်	အိမ်ထောင်စုအရေအတွက်	လူမျိုးစုတက်ရောက်သူအရေအတွက်နှင့် လူမျိုးစုအမည်
၁။ ကျေးရွာစီမံကိန်း မိတ်ဆက်အစည်းအဝေး	၂၃.၂.၁၇	၂၃.၂.၁၇	၂၇ ဦး	၂၃ ဦး	၂၇ စု	၅၀ ဦး၊ ချစ်
၂။ ကျေးရွာဖွံ့ဖြိုးရေး စီမံချက်ရေးဆွဲခြင်း အစည်းအဝေး	၂၄.၂.၁၇	၂၅.၂.၁၇	၃၀ ဦး	၂၆ ဦး	၂၆ စု	၆၀ ဦး၊ ချစ်
၃။ ကျေးရွာအုပ်စု လုပ်ငန်းဆုံးဖြတ်ချက်ချသည့် အစည်းအဝေး	၂၅.၂.၁၇	၂၅.၂.၁၇	၆ ဦး	၅ ဦး	၅ စု	၅၄ ဦး၊ ချစ်
၄။ မြို့နယ်အဆင့် စီမံကိန်းရေးဆွဲရေးနှင့် အကောင်အထည်ဖော်ရေးကော်မတီ၏ စီမံကိန်း သုံးသပ်မှု အစည်းအဝေး	၂၄.၅.၁၇	၂၄.၅.၁၇	မလို	မလို	မလို	မလို
၅။ မြို့နယ် စီမံကိန်းရေးဆွဲရေးနှင့် အကောင်အထည်ဖော်ရေး ကော်မတီ၏ဆုံးဖြတ်မှုကို ရွာသို့ အသိပေး အကြောင်းကြားသည့် အစည်းအဝေး	၇.၄.၁၇	၇.၄.၁၇	၂၃ ဦး	၂၄ ဦး	၂၆ စု	၄၇ ဦး၊ ချစ်
၆။ စီမံကိန်းလုပ်ငန်းစွဲစီမံချက်ရေးဆွဲခြင်း အစည်းအဝေး						
၆.၁။ စီမံကိန်းလုပ်ငန်း အကောင်အထည်ဖော် ရေးအစီအစဉ် ရေးဆွဲခြင်း	၈.၄.၁၇	၈.၄.၁၇	၂၃ ဦး	၂၄ ဦး	၂၆ စု	၄၇ ဦး၊ ချစ်

၆.၂။ ဝယ်ယူရေးအစီအစဉ် ရေးဆွဲခြင်း	၈.၄.၁၇	၈.၄.၁၇	၂၃ ဦး	၂၄ ဦး	၂၆ စု	၄၇ ဦး၊ ချစ်
၆.၃။ ဘဏ္ဍာရေးကုန်ကျမှု လျာထားအစီအစဉ် ရေးဆွဲခြင်း	၈.၄.၁၇	၈.၄.၁၇	၂၃ ဦး	၂၄ ဦး	၂၆ စု	၄၇ ဦး၊ ချစ်
၆.၄။ ပြင်/ထိန်းအစီအစဉ် ရေးဆွဲခြင်း	၈.၄.၁၇	၈.၄.၁၇	၂၃ ဦး	၂၄ ဦး	၂၆ စု	၄၇ ဦး၊ ချစ်
၇။ စီမံကိန်းလုပ်ငန်းစွဲ တိုးတက်မှု စောင့်ကြည့် အစည်းအဝေး						
၇.၁။ အစည်းအဝေး ပထမအကြိမ်	၁၁.၆.၁၇	၁၂.၆.၁၇	၂၈ ဦး	၂၀ ဦး	၂၇ စု	၄၈ ဦး၊ ချစ်
၇.၂။ အစည်းအဝေး ဒုတိယအကြိမ်	၂၀.၈.၁၇	၂၀.၈.၁၇	၃၂ ဦး	၃၀ ဦး	၃၂ စု	၆၂ ဦး၊ ချစ်
၇.၃။ အစည်းအဝေး တတိယအကြိမ်	၂၀.၈.၁၇	၂၀.၈.၁၇	၂၀ ဦး	၁၈ ဦး	၃၅ စု	၃၈ ဦး၊ ချစ်
၈။ စီမံကိန်းလုပ်ငန်းစွဲ အပြီးသတ်စစ်ဆေးခြင်း အစည်းအဝေး	၈.၉.၁၇	၈.၉.၁၇	၂၀ ဦး	၁၈ ဦး	၃၅ စု	၃၈ ဦး၊ ချစ်
၉။ လူထုစစ်ဆေးခွဲအစည်းအဝေး	၉.၉.၁၇	၉.၉.၁၇	၂၂ ဦး	၁၆ ဦး	၃၅ စု	၃၈ ဦး၊ ချစ်

ပုံစံ - ၈ - ၂ - စီမံကိန်းစက်ဝန်းအချိန်ဇယား (PC 2)

လမ်းညွှန်ချက်၊ သက်ဆိုင်ရာလူထုစည်းရုံးရေးမှူး/လက်ထောက်နည်းပညာမှူးများမှ စီမံကိန်းစက်ဝန်းအဆင့်တစ်ခုစီပြီးစီးတိုင်း ကျေးရွာနှင့် ကျေးရွာအုပ်စုအတွက် ဤပုံစံကို ပြည့်သွင်းရမည်။

စည်းရုံးရေးမှူး/ဝန်ထမ်း အမည် မျိုးမင့်ဖြူ

နေ့စွဲ ၂၃.၂.၂၀၁၇ စက်ဝန်းအားအမှတ်ခြိမ်းပါ  စက်ဝန်း(၁)  စက်ဝန်း(၂)  စက်ဝန်း(၃)  စက်ဝန်း(၄)

ပြည်နယ်/တိုင်း ချင်း မြို့နယ် မဝရွာ ကျေးရွာအုပ်စု လောကဓား ကျေးရွာ ထပ်သွား

စီမံကိန်းဆောင်ရွက်မှုအဆင့်များ	နေ့စွဲ		အစည်းအဝေးတွင်တက်ရောက်သူအရေအတွက်			
	စတင်သည့်နေ့	ပြီးဆုံးသည့်နေ့	အမျိုးသားအရေအတွက်	အမျိုးသမီးအရေအတွက်	အိမ်ထောင်စုအရေအတွက်	လူမျိုးစုတက်ရောက်သူအရေအတွက်နှင့် လူမျိုးစုအမည်
၁။ ကျေးရွာစီမံကိန်း မိတ်ဆက်အစည်းအဝေး	၂၃.၂.၁၇	၂၃.၂.၁၇	၂၇ ဦး	၂၃ ဦး	၂၇ စု	၅၀ ဦး၊ ချင်း
၂။ ကျေးရွာဖွံ့ဖြိုးရေး စီမံချက်ရေးဆွဲခြင်း အစည်းအဝေး	၂၄.၂.၁၇	၂၅.၂.၁၇	၃၁ ဦး	၂၆ ဦး	၂၆ စု	၆၀ ဦး၊ ချင်း
၃။ ကျေးရွာအုပ်စု လုပ်ငန်းဆုံးဖြတ်ချက်ချသည့် အစည်းအဝေး	၂၅.၂.၁၇	၂၅.၂.၁၇	၆ ဦး	၅ ဦး	၁၄ စု	၁၄ ဦး၊ ချင်း
၄။ မြို့နယ်အဆင့် စီမံကိန်းရေးဆွဲရေးနှင့် အကောင်အထည်ဖော်ရေးကော်မတီ၏ စီမံကိန်း သုံးသပ်မှု အစည်းအဝေး	၂၄.၅.၁၇	၂၄.၅.၁၇	မလို	မလို	မလို	မလို
၅။ မြို့နယ် စီမံကိန်းရေးဆွဲရေးနှင့် အကောင်အထည်ဖော်ရေး ကော်မတီ၏ဆုံးဖြတ်မှုကို ရွာသို့ အသိပေးအကြောင်းကြားသည့် အစည်းအဝေး	၇.၄.၁၇	၇.၄.၁၇	၂၃ ဦး	၂၄ ဦး	၂၆ စု	၄၇ ဦး၊ ချင်း
၆။ စီမံကိန်းလုပ်ငန်းဆွဲစီမံချက်ရေးဆွဲခြင်း အစည်းအဝေး						
၆.၁။ စီမံကိန်းလုပ်ငန်း အကောင်အထည်ဖော် ရေးအစီအစဉ် ရေးဆွဲခြင်း	၈.၄.၁၇	၈.၄.၁၇	၂၃ ဦး	၂၄ ဦး	၂၆ စု	၄၇ ဦး၊ ချင်း

ထပ်သွား

၆.၂။ ဝယ်ယူရေးအစီအစဉ် ရေးဆွဲခြင်း	၈.၄.၁၇	၈.၄.၁၇	၂၃ ဦး	၂၄ ဦး	၂၆ စု	၄၇ ဦး၊ ချင်း
၆.၃။ သင်္ဘောရေးကုန်ကျမှု လျာထားအစီအစဉ် ရေးဆွဲခြင်း	၈.၄.၁၇	၈.၄.၁၇	၂၃ ဦး	၂၄ ဦး	၂၆ စု	၄၇ ဦး၊ ချင်း
၆.၄။ မြင်/ထိန်းအစီအစဉ် ရေးဆွဲခြင်း	၈.၄.၁၇	၈.၄.၁၇	၂၃ ဦး	၂၄ ဦး	၂၆ စု	၄၇ ဦး၊ ချင်း
၇။ စီမံကိန်းလုပ်ငန်းဆွဲ တိုးတက်မှု စောင့်ကြည့်အစည်းအဝေး						
၇.၁။ အစည်းအဝေး ပထမအကြိမ်	၁၁.၆.၁၇	၁၂.၆.၁၇	၂၈ ဦး	၂၀ ဦး	၂၇ စု	၄၈ ဦး၊ ချင်း
၇.၂။ အစည်းအဝေး ဒုတိယအကြိမ်	၂၀.၈.၁၇	၂၀.၈.၁၇	၃၂ ဦး	၃၀ ဦး	၃၂ စု	၆၂ ဦး၊ ချင်း
၇.၃။ အစည်းအဝေး တတိယအကြိမ်	၂၀.၈.၁၇	၂၀.၈.၁၇	၂၀ ဦး	၁၈ ဦး	၃၅ စု	၃၅ ဦး၊ ချင်း
၈။ စီမံကိန်းလုပ်ငန်းဆွဲ အပြီးသတ်စစ်ဆေးခြင်း အစည်းအဝေး	၈.၆.၁၇	၈.၆.၁၇	၂၀ ဦး	၁၈ ဦး	၃၅ စု	၃၅ ဦး၊ ချင်း
၉။ လူထုစစ်ဆေးပွဲအစည်းအဝေး	၉.၆.၁၇	၉.၆.၁၇	၂၂ ဦး	၁၆ ဦး	၃၅ စု	၃၈ ဦး၊ ချင်း



လူ့စွမ်းအားနှင့် သက်ဆိုင်ရာလူထုဝန်ထမ်းများ/လက်ထောက်နည်းပညာများမှ စီမံကိန်းစက်ဝန်းအဆင့်တစ်ခုစီပြီးစီးတိုင်း ကျေးရွာနှင့် ကျေးရွာအုပ်စုအတွက် ဤပုံစံကို ဖြည့်သွင်းရမည်။  
 စည်းရုံးရေးမှူး/ဝန်ထမ်း အမည် ဦးပျံချ်ထိန်၊ ခေါ်အို  
 နေ့စွဲ ၁၄/၉/၂၀၁၈ စက်ဝန်းအားအမှတ်ခြံပေါ်  စက်ဝန်း(၁)  စက်ဝန်း(၂)  စက်ဝန်း(၃)  
 စက်ဝန်း(၄)  
 ဖြည့်နယ်/တိုင်း ချင်း၊ မြို့နယ် မင်္ဂလာဒုံ၊ ကျေးရွာအုပ်စု ၈၈၈၅၉၊ ကျေးရွာ ထယ်စွေ။

စီမံကိန်းဆောင်ရွက်မှုအဆင့်များ	နေ့စွဲ		အစည်းအဝေးတွင်တက်ရောက်သူအရေအတွက်				အိမ်ထောင်စု အရေအတွက်	အိမ်ထောင်စု အရေ %
	စတင်သည့် နေ့	ပြီးဆုံးသည့် နေ့	အမျိုးသား အရေအတွက်	အမျိုးသမီး အရေအတွက်	အိမ်ထောင်စု အရေအတွက်	လူမျိုးစုတက်ရောက်သူ အရေအတွက် နှင့် လူမျိုးစုအမည်		
၁။ ကျေးရွာစီမံကိန်း မိတ်ဆက်အစည်းအဝေး	၁၃.၉.၂၀၁၈	၁၃.၉.၂၀၁၈	၃၀	၃၀	၃၀	၆၀	၁၅၆	၄၃
၂။ ကျေးရွာဖွံ့ဖြိုးရေး စီမံချက်ရေးဆွဲခြင်း အစည်းအဝေး	၁၄.၉.၂၀၁၈	၁၄.၉.၂၀၁၈	၃၄	၃၈	၃၃	၇၂	၁၅၆	၄၃
၃။ ကျေးရွာအုပ်စု လုပ်ငန်းဆုံဖြတ်ချက်ချသည့် အစည်းအဝေး	၁၆.၉.၂၀၁၈	၁၆.၉.၂၀၁၈	၈	၃	၁၁	၁၁	၁၅၆	၄၃
၄။ မြို့နယ်အဆင့် စီမံကိန်းရေးဆွဲရေး နှင့် အကောင်အထည်ဖော်ရေးကော်မတီ၏ စီမံကိန်း သုံးသပ်မှု အစည်းအဝေး	၆.၁၂.၂၀၁၈	၆.၁၂.၂၀၁၈	၈၅	၈၅	၈၅	၈၅		
၅။ မြို့နယ်အဆင့် စီမံကိန်းရေးဆွဲရေး နှင့် အကောင်အထည်ဖော်ရေး ကော်မတီ၏ဆုံးဖြတ်မှုကို ရွာသို့ အသိပေး အကြောင်းကြားသည့် အစည်းအဝေး	၄.၂.၂၀၁၉	၄.၂.၂၀၁၉	၂၆	၂၀	၂၈	၄၆	၁၅၆	၄၃
၆။ စီမံကိန်းလုပ်ငန်းခွဲစီမံချက်ရေးဆွဲခြင်း အစည်းအဝေး								
၆.၁။ စီမံကိန်းလုပ်ငန်း အကောင်အထည်ဖော် ရေးဆွဲရေးဆွဲခြင်း	၂၇.၂.၂၀၁၉	၂၇.၂.၂၀၁၉	၅	၅	၁၄	၁၄	၁၅၆	၄၃

ထယ်စွေ: 3 cycle

၆.၂။ ဝယ်ယူရေးအစီအစဉ် ရေးဆွဲခြင်း	၂၇.၂.၂၀၁၉	၂၇.၂.၂၀၁၉	၅	၅	၁၄	၁၄	၁၅၆	၄၃
၆.၃။ သတ္တုရေကန်ကျမှု လျာထားအစီအစဉ် ရေးဆွဲခြင်း	၂၈.၂.၂၀၁၉	၂၈.၂.၂၀၁၉	၁၁	၁၃	၁၇	၁၇	၁၅၆	၄၃
၆.၄။ ပြင်/ထိန်းအစီအစဉ် ရေးဆွဲခြင်း	၂၇.၂.၂၀၁၉	၂၇.၂.၂၀၁၉	၅	၅	၁၄	၁၄	၁၅၆	၄၃
၇။ စီမံကိန်းလုပ်ငန်းခွဲ တိုးတက်မှု စောင့်ကြည့် အစည်းအဝေး								
၇.၁။ အစည်းအဝေး ပထမအကြိမ်	၂၅.၃.၂၀၁၉	၂၅.၃.၂၀၁၉	၅	၅	၁၄	၁၄	၁၅၆	၄၃
၇.၂။ အစည်းအဝေး ဒုတိယအကြိမ်	၅.၅.၂၀၁၉	၅.၅.၂၀၁၉	၁၀	၆	၁၆	၁၆	၁၅၆	၄၃
၇.၃။ အစည်းအဝေး တတိယအကြိမ်	၆.၆.၂၀၁၉	၆.၆.၂၀၁၉	၂၃	၂၅	၃၂	၄၈	၁၅၆	၄၃
၈။ စီမံကိန်းလုပ်ငန်းခွဲ အပြီးသတ်စစ်ဆေးခြင်း အစည်းအဝေး	၄.၇.၂၀၁၉	၄.၇.၂၀၁၉	၂၅	၂၅	၃၂	၄၈	၁၅၆	၄၃
၉။ လူထုစစ်ဆေးမှုအစည်းအဝေး	၆.၇.၂၀၁၉	၆.၇.၂၀၁၉	၂၂	၂၆	၃၂	၄၈	၁၅၆	၄၃



# ၁၀။ ကျေးရွာဖွံ့ဖြိုးရေးဦးစားပေးအစီအစဉ်(ပုံစံ-၃)

ပုံစံ - ၀ - ၃ ကျေးရွာဖွံ့ဖြိုးရေး ဦးစားပေးအစီအစဉ် (Form PC 3)

လမ်းညွှန်ချက်၊ အဆင့်(၃) ကျေးရွာမှိုက်မှိုက်ချက်အစည်းအဝေး ပြီးဆုံးသောအခါ ကျေးရွာစီမံကိန်း အထောက်အကူပြု ကော်မတီသည် လူထုစည်းရုံးရေးမှူးအကူအညီဖြင့် ဤပုံစံကိုပြည့်စုံအောင် ဖြည့်သွင်းရမည်။

လူထုစည်းရုံးရေးမှူး/ဝန်ထမ်း အမည် **ဒေါ် ယုဝေဇွဲ**

နေ့စွဲ **၂၅.၁.၂၀၁၇** စက်ဝန်းအား အမှတ်ခြစ်ပါ (✓) စက်ဝန်း(၁)  
 စက်ဝန်း(၂)  စက်ဝန်း(၃)  စက်ဝန်း(၄)

ပြည်နယ်/တိုင်း **ချင်းပြည်နယ်** မြို့နယ် **မတူပီ** ကျေးရွာအုပ်စု **စာဆင်း** ကျေးရွာ **တယ်စော**

က။ အခက်အခဲအတားအဆီးများအားဆွေးနွေးခြင်း - ယခုလက်ရှိအခြေအနေတွင် ဤကျေးရွာဖွံ့ဖြိုးတိုးတက်ရေးအတွက် အဓိက အခက်အခဲအတားအဆီးများသည် မည်သည်များဖြစ်ပါသနည်း။ (အမျိုးသား/သမီး အနည်းဆုံးအခက်အခဲ ၅ ခုစီဖော်ပြပါ)

အမျိုးသား အဖွဲ့မှ တင်ပြသောအခက်အခဲအတားအဆီးများ	အမျိုးသမီး အဖွဲ့မှ တင်ပြသောအခက်အခဲအတားအဆီးများ
၁ ကော်လံကွင်းကျင်းဖျက်ခြင်း	၁ စာဆင်း : ရေခက်ခဲခြင်း
၂ စာဆင်း : ရေခက်ခဲခြင်း	၂ ကမ်းများစာဆင်းပျက် ဖုံးခက်ခဲခြင်း
၃ ကမ်းများစာဆင်းပျက် ဖုံးခက်ခဲခြင်း	၃ မိုးတိုက် ချိန်ကယ်လမ်းခက်ခဲခြင်း
၄ ကွယ်လွန်ကယ်လမ်းခက်ခဲ	၄ ကမ်းစောင့်ဆီစောင့်စောင့်ပညာရေးဦးစော
၅ ချိန်ကယ်လမ်း မှာစာဆင်းခြင်း	၅ ကော်လံကွင်းကျင်းဖျက်ခြင်း

ခ။ မှိုက်မှိုက်ခြင်း - နောင်လာမည့် ( ၅ ) နှစ် အတွင်း ကျေးရွာဖွံ့ဖြိုးရေး မှိုက်မှိုက်လျာထားချက်များအား တင်ပြပါ။

အမျိုးသားအဖွဲ့မှ တင်ပြသောမှိုက်မှိုက်ချက်များ	အမျိုးသမီးအဖွဲ့မှ တင်ပြသောမှိုက်မှိုက်ချက်များ
၁ ကော်လံကွင်းကျင်းဖျက်ခြင်း ၂၀၀'ကျခံစားတိုးချဲ့ခြင်း	၁ မိုးတိုက် : ကျင်းကျင်း
၂ မိုးတိုက် : ကျင်းကျင်း	၂ ကွယ်လွန်ကယ်လမ်း : ကမ်းစောင့်
၃ မိုးတိုက် : ဆီလားဖုံးပေးခြင်း	၃ ကမ်းစောင့်ဆီစောင့်စောင့်
၄ ကွယ်လွန်ကယ်လမ်း : စောင့်	၄ ဆီလားဖုံး : မိုးတိုက် : ကျင်းကျင်း
၅ ချိန်ကယ်လမ်း : ကမ်းစောင့်	၅ ကော်လံကွင်းကျင်း : ချိန်ပေးခြင်း

ဂ။ လူထုစီမံကိန်း၏ လာမည့် ( ၄ ) နှစ်အတွက် အကျုံးဝင်သော ဦးစားပေး ဖွံ့ဖြိုးတိုးတက်မှု လုပ်ငန်း အစီအစဉ်များအားဖော်ပြပါ။

အဆင့်	ကျေးရွာအတွက် ဦးစားပေး ဖွံ့ဖြိုးတိုးတက်မှု လုပ်ငန်းစဉ်များ	အဆိုပြုသူ (အမျိုးသားများ/ အမျိုးသမီးများ/အမျိုးသား+ အမျိုးသမီး)	ခန့်မှန်းကုန်ကျစရိတ်	အကျိုးခံစားခွင့်ရှိသူ ခန့်မှန်းခြေ အရေအတွက်
၁	ကျေးရွာအတွက် ရေပေးစနစ် (၂၀၀၀)	၈ + ၁၀	၂၀၀ သိန်း	၁၈၀ ဦး
၂	ကွယ်လွန်ကယ်လမ်း : စောင့်	၈ + ၆	၁၅ သိန်း	၃၀၀ ဦး
၃	ကမ်းစောင့်ဆီစောင့်စောင့်	၈ + ၆	၅၀ သိန်း	၃၀၀ ဦး
၄	မိုးတိုက် : ဆီလားဖုံးပေးခြင်း	၈ + ၆	၁၀၀ သိန်း	၄၆ မိုးတိုက်
၅	ကျေးရွာအတွက် ပေးခြင်း	၆	၃၀ သိန်း	၁၄၀၀ ဦး

နာမရှိ: သား: နာမဲ့ ဖွဲ့တင်ပြသော အခက်အခဲ: အခါ: များ:		နာမရှိ: သမီး: နာမဲ့ ဖွဲ့တင်ပြသော အခက်အခဲ: အခါ: များ:	
၆။	အဆင့်: ပေးခန်း: မဆောင်ခက်ခဲ (	၆။	ကျောင်း: အခါ: ကျင်း: ကျင်း: စီမံခန့်ခွဲရေး: <del>ကျောင်း: များ: အခက်အခဲ: သင်ရန် အခက်ခဲရှိသည်။</del>
၇။	၂ ကျောင်း ဆောင်စဉ် နိမ့်သော အောင်အောင် အခက် ခံနိုင်သည်။		
၈။	ကျောင်း: နိမ့်သော အခက်ခဲရှိသည်။		

နာမရှိ: သား: နာမဲ့ ဖွဲ့တင်ပြသော အခက်အခဲ: အခါ: များ:		နာမရှိ: သမီး: နာမဲ့ ဖွဲ့တင်ပြသော အခက်အခဲ: အခါ: များ:	
၆။	လျှောက်အဆင့်: အဝေး: ပြုလုပ်ရန် အဆင့်: ပေးခန်း: မဆောင် အဆင့် အခက်အခဲ ပေးရန်	၆။	ကျောင်း: အောင် စီမံခန့် ဝေးရန်
၇။	၂ ကျောင်း အဆင့် အခက်အခဲ ပေးရန်		
၈။	ကျောင်း: နိမ့်သော အခက်အခဲ ပေးရန်		

ဃ။ လူထုစီမံကိန်း၏ လာမည့် ( ၄ ) နှစ်အတွက် အကျုံးမဝင်သော ဦးစားပေး ဖွံ့ဖြိုးတိုးတက်မှု လုပ်ငန်း အစီအစဉ်များအားဖော်ပြပါ။

အဆင့်	ကျေးရွာအတွက် ဦးစားပေး ဖွံ့ဖြိုးတိုးတက်မှု လုပ်ငန်းစဉ်များ	အဆိုပြုသူ (အမျိုးသားများ/အမျိုးသမီးများ/အမျိုးသား+အမျိုးသမီး)	အခန်းကဏ္ဍ
၁	ကျေးရွာအတွက် ဦးစားပေး ဖွံ့ဖြိုးတိုးတက်မှု လုပ်ငန်းစဉ်များ	၈ + ၆	
၂			
၃			
၄			
၅			

ခေါင်းဆောင်၊ ကျေးရွာစီမံကိန်းအထောက်အကူပြုကော်မတီမှ အတည်ပြုသည်။

အမည် ဦး ဖော် ရေကမ်း လက်မှတ် cmf နေ့စွဲ ၂၅.၁.၂၀၁၇

ပုံစံ - ၈ - ၃ ကျေးရွာဖွံ့ဖြိုးရေး ဦးစားပေးအစီအစဉ် (Form PC 3)

လယ်ယာနှင့်ချက်၊ အဆင့်(၃) ကျေးရွာမှိုက်မှန်းချက်အစည်းအဝေး ပြီးဆုံးသောအခါ ကျေးရွာစီမံကိန်း အထောက်အကူပြု ကော်မတီသည် လူထုစည်းရုံးရေးမှူးအကူအညီဖြင့် ဤပုံစံကိုပြည့်စုံအောင် ဖြည့်သွင်းရမည်။

လူထုစည်းရုံးရေးမှူး/ဝန်ထမ်း အမည် ဒေါ် ယုမ္မာ

မှိုက် ဇွန် ၂၀၁၇

စက်ဝန်းအား အမှတ်ခြစ်ပါ (✓) □ စက်ဝန်း(၁)  
□ စက်ဝန်း(၂) □ စက်ဝန်း(၃) □ စက်ဝန်း(၄)

နယ်နယ်/တိုင်း ချင်း၊ မကွေး မြို့နယ်၊ ကျေးရွာအုပ်စု မလှတောင်၊ ကျေးရွာ တပိတောက်။

က၊ အခက်အခဲအတားအဆီးများအားဆွေးနွေးခြင်း - ယခုလက်ရှိအခြေအနေတွင် ဤကျေးရွာဖွံ့ဖြိုးတိုးတက်ရေးအတွက် အဓိက အခက်အခဲအတားအဆီးများသည် မည်သည့်များဖြစ်ပါသနည်း။ (အမျိုးသား/သမီး အနည်းဆုံးအခက်အခဲ ၅ ခုစီဖော်ပြပါ)

အမျိုးသား အဖွဲ့မှ တင်ပြသောအခက်အခဲအတားအဆီးများ: အမျိုးသမီး အဖွဲ့မှ တင်ပြသောအခက်အခဲအတားအဆီးများ:

၁။ ဆိုလာရီ၊ မြေယာကြေး၊ ယာယီအခက်ခဲ	၁။ စားနပ်ရိက္ခာ၊ မလုံလောက်မှု၊ ကျန်းမာရေး
၂။ စားနပ်ရိက္ခာ၊ မလုံလောက်မှု၊ ကျန်းမာရေး	၂။ မြေ၊ မြေကွဲ၊ မြေရေ၊ မြေရေ
၃။ စားနပ်ရိက္ခာ၊ မလုံလောက်မှု၊ ကျန်းမာရေး	၃။ စားနပ်ရိက္ခာ၊ မလုံလောက်မှု၊ ကျန်းမာရေး
၄။ စားနပ်ရိက္ခာ၊ မလုံလောက်မှု၊ ကျန်းမာရေး	၄။ စားနပ်ရိက္ခာ၊ မလုံလောက်မှု၊ ကျန်းမာရေး
၅။ စားနပ်ရိက္ခာ၊ မလုံလောက်မှု၊ ကျန်းမာရေး	၅။ စားနပ်ရိက္ခာ၊ မလုံလောက်မှု၊ ကျန်းမာရေး
၆။ စားနပ်ရိက္ခာ၊ မလုံလောက်မှု၊ ကျန်းမာရေး	၆။ စားနပ်ရိက္ခာ၊ မလုံလောက်မှု၊ ကျန်းမာရေး

မှိုက်မှန်းခြင်း - နောင်လာမည့် ( ၅ ) နှစ် အတွင်း ကျေးရွာဖွံ့ဖြိုးရေး မှိုက်မှန်းချက်များအား တင်ပြပါ။

အမျိုးသားအဖွဲ့မှ တင်ပြသောမှိုက်မှန်းချက်များ: အမျိုးသမီးအဖွဲ့မှ တင်ပြသောမှိုက်မှန်းချက်များ:

၁။ ဆိုလာရီ၊ မြေယာကြေး၊ ယာယီအခက်ခဲ	၁။ ဆိုလာရီ၊ မြေယာကြေး၊ ယာယီအခက်ခဲ
၂။ စားနပ်ရိက္ခာ၊ မလုံလောက်မှု၊ ကျန်းမာရေး	၂။ စားနပ်ရိက္ခာ၊ မလုံလောက်မှု၊ ကျန်းမာရေး
၃။ စားနပ်ရိက္ခာ၊ မလုံလောက်မှု၊ ကျန်းမာရေး	၃။ စားနပ်ရိက္ခာ၊ မလုံလောက်မှု၊ ကျန်းမာရေး
၄။ စားနပ်ရိက္ခာ၊ မလုံလောက်မှု၊ ကျန်းမာရေး	၄။ စားနပ်ရိက္ခာ၊ မလုံလောက်မှု၊ ကျန်းမာရေး
၅။ စားနပ်ရိက္ခာ၊ မလုံလောက်မှု၊ ကျန်းမာရေး	၅။ စားနပ်ရိက္ခာ၊ မလုံလောက်မှု၊ ကျန်းမာရေး
၆။ စားနပ်ရိက္ခာ၊ မလုံလောက်မှု၊ ကျန်းမာရေး	၆။ စားနပ်ရိက္ခာ၊ မလုံလောက်မှု၊ ကျန်းမာရေး

လူထုပတ်ဝန်းကျင်၏ လာမည့် ( ၄ ) နှစ်အတွက် အကျိုးဝင်သော ဦးစားပေး ဖွံ့ဖြိုးတိုးတက်မှု လုပ်ငန်း အစီအစဉ်များအားဖော်ပြပါ။

၁။	ကျေးရွာအတွက် ဦးစားပေး ဖွံ့ဖြိုးတိုးတက်မှု လုပ်ငန်းစဉ်များ	အဆိုပြုသူ (အမျိုးသားများ/ အမျိုးသမီးများ/ အမျိုးသား+ အမျိုးသမီး)	ခန့်မှန်းကုန်ကျ စရိတ်	အကျိုးခံစားခွင့်ရှိသူ ခန့်မှန်းခြေ အရေအတွက်
၁။	ဆိုလာရီ၊ မြေယာကြေး၊ ယာယီအခက်ခဲ	၈ + ၅	၅၅၀	
၂။	စားနပ်ရိက္ခာ၊ မလုံလောက်မှု၊ ကျန်းမာရေး	၈ + ၅		
၃။	စားနပ်ရိက္ခာ၊ မလုံလောက်မှု၊ ကျန်းမာရေး	၈ + ၅		
၄။	စားနပ်ရိက္ခာ၊ မလုံလောက်မှု၊ ကျန်းမာရေး	၈ + ၅		
၅။	စားနပ်ရိက္ခာ၊ မလုံလောက်မှု၊ ကျန်းမာရေး	၈		
၆။	စားနပ်ရိက္ခာ၊ မလုံလောက်မှု၊ ကျန်းမာရေး	၈ + ၅		

အဆင့်	ကျေးရွာအတွက် ဦးစားပေး ဖွံ့ဖြိုးတိုးတက်မှု လုပ်ငန်းစဉ်များ	အဆိုပြုသူ (အမျိုးသားများ/ အမျိုးသမီးများ/ အမျိုးသား + အမျိုးသမီး)	ခန့်မှန်းကုန်ကျစရိတ်	အကျိုးခံစားခွင့်ရှိသူ ခန့်မှန်းခြေ အရေအတွက်
၉				
၁၀				
၁၁				
၁၂				
၁၃				
၁၄				
၁၅				
၁၆				
၁၇				
၁၈				
၁၉				
၂၀				

၁၁။ လူထုပီပီကိန်း၏ လာမည့် ( ၄ ) နှစ်အတွက် အကျိုးမဝင်သော ဦးစားပေး ဖွံ့ဖြိုးတိုးတက်မှု လုပ်ငန်း အစီအစဉ်များအားဖော်ပြပါ။

အဆင့်	ကျေးရွာအတွက် ဦးစားပေး ဖွံ့ဖြိုးတိုးတက်မှု လုပ်ငန်းစဉ်များ	အဆိုပြုသူ (အမျိုးသားများ/ အမျိုးသမီးများ/ အမျိုးသား + အမျိုးသမီး)	အခန်းကဏ္ဍ
၁။	အိမ်ရာဖွံ့ဖြိုးရေး	မ + မ	

ခေါင်းဆောင်၊ ကျေးရွာပီပီကိန်းအထောက်အကူပြုကော်မတီမှ အတည်ပြုသည်။

လက်မှတ် ဦး မာန်အောင် လက်မှတ် မာန်အောင် ရက်စွဲ ၂၆.၁၁.၂၀၁၇

ပုံစံ - ၈-၃ ကျေးရွာခွဲ၊ ငြိမ်းရေး ဦးစားပေးအစီအစဉ် (Form PC 3)

လက်ညှိုးချက်၊ အဆင့်(၃)ကျေးရွာမှိုင်းချက်အစည်းအဝေးပြီးဆုံးသောအခါ အထောက်အကူပြု ကော်မတီသည် လူထုစည်းရုံးရေးမှူးအကူအညီဖြင့် ဤပုံစံကိုပြည့်စုံအောင် ဖြည့်သွင်းရမည်။	ကျေးရွာစီမံကိန်း
လူထုစည်းရုံးရေးမှူး/ဝန်ထမ်း အမည်	ဦးပန်၊ ထန်း၊ ဦးခိုင်၊ စင်
နေ့စွဲ ၁၄/၉/၂၀၁၆	စက်ဝန်းအား အမှတ်ခြစ်ပါ (V) <input type="checkbox"/> စက်ဝန်း(၁) <input type="checkbox"/> စက်ဝန်း(၂) <input checked="" type="checkbox"/> စက်ဝန်း(၃) <input type="checkbox"/> စက်ဝန်း(၄)
ပြည်နယ်/တိုင်း	ချင်း
မြို့နယ်	မကွေး
ကျေးရွာအုပ်စု	မောဘဇ၊
ကျေးရွာ	ထပ်ကွေး

က။ အခက်အခဲအတားအဆီးများအားလုံးဆွေးနွေးခြင်း - ယခုလက်ရှိအခြေအနေတွင် ဤကျေးရွာခွဲ၊ ငြိမ်းတိုးတက်ရေးအတွက် အဓိကအခက်အခဲအတားအဆီးများသည် မည်သည်များဖြစ်ပါသနည်း (အမျိုးသား/သမီး အနည်းဆုံးအခက်အခဲ ၅ ခုစီဖော်ပြပါ)

အုပ်စုခွဲ၊ ဆွေးနွေးမှုများမှ တင်ပြသော အခက်အခဲအတားအဆီးများ	
လျာထူခန်း၊ ဖဆောဇ ဧက ၅ သည်	<input type="checkbox"/> ကျား <input checked="" type="checkbox"/> ကျား+ မ
ရေကန်ဖျက်လော ဖြောဇ ဧက ၅ သည်	<input type="checkbox"/> ကျား <input checked="" type="checkbox"/> ကျား+ မ
ရွာတွင်း ဖိလစ်လေး ဧက ၅ သည်	<input type="checkbox"/> ကျား <input checked="" type="checkbox"/> ကျား+ မ
ရွာတွင်း သံကျွတ် ဖြိုး ဧက ၅ သည်	<input checked="" type="checkbox"/> ကျား <input type="checkbox"/> ကျား+ မ
မာကြည်တိုက် ဧက ၅ သည်	<input type="checkbox"/> ကျား <input checked="" type="checkbox"/> ကျား+ မ

ခ။ မျှော်မှန်းခြင်း- နောင်လာမည့် ( ၅ ) နှစ် အတွင်း ကျေးရွာခွဲ၊ ငြိမ်းရေး မျှော်မှန်းလျာထားချက်များအား တင်ပြပါ။

အုပ်စုခွဲ၊ ဆွေးနွေးမှုများမှ တင်ပြသော အခက်အခဲအတားအဆီးများ	
လျာထူခန်း၊ ဖဆောဇ ဧက ၅ သည်	<input type="checkbox"/> ကျား <input checked="" type="checkbox"/> ကျား+ မ
ရေကန်ဖျက်လော ဖြောဇ ဧက ၅ သည်	<input checked="" type="checkbox"/> ကျား <input type="checkbox"/> ကျား+ မ
ရွာတွင်း ဖိလစ်လေး ဧက ၅ သည်	<input type="checkbox"/> ကျား <input checked="" type="checkbox"/> ကျား+ မ
ရွာတွင်း သံကျွတ် ဖြိုး ဧက ၅ သည်	<input checked="" type="checkbox"/> ကျား <input type="checkbox"/> ကျား+ မ
မာကြည်တိုက် ဧက ၅ သည်	<input type="checkbox"/> ကျား <input type="checkbox"/> ကျား+ မ



PC-3 နောက်ဆက်တွဲ

က။ အခက်အခဲအတားအဆီးများအားဆွေးနွေးခြင်း - ယခုလက်ရှိအခြေအနေတွင်ဤကျေးရွာဖွံ့ဖြိုးတိုးတက်ရေးအတွက် အဓိကအခက်အခဲအတားအဆီးများသည် မည်သည်များဖြစ်ပါသနည်း။ (အမျိုးသား/သမီး အနည်းဆုံးအခက်အခဲ ၅ ခုစီဖော်ပြပါ)

အုပ်စုဖွဲ့ဆွေးနွေးမှုများမှ တင်ပြသောအခက်အခဲအတားအဆီးများ	
မ၊ ဤကျောင်း ဆက်သွယ်	<input type="checkbox"/> ကျား ငါးမ <input checked="" type="checkbox"/> ကျား + မ
စက်ဝိုင်းကဲ့သို့ ပိုမိုဖွံ့ဖြိုးစေရန်အတွက်	<input checked="" type="checkbox"/> ကျား ငါးမ <input type="checkbox"/> ကျား + မ
K ငွေစာရင်းမရှိဘဲ ဆက်သွယ်	<input checked="" type="checkbox"/> ကျား ငါးမ <input type="checkbox"/> ကျား + မ
ဝေငွေ ဆက် မျှ ဖြစ်ပါသည်	<input checked="" type="checkbox"/> ကျား ငါးမ <input type="checkbox"/> ကျား + မ
ကျောင်း ဝိုင်း ကာရံ ဝန်ဆောင် ဖြစ်ပါသည် ဆက်သွယ်	<input type="checkbox"/> ကျား ငါးမ <input checked="" type="checkbox"/> ကျား + မ
	<input type="checkbox"/> ကျား ငါးမ <input type="checkbox"/> ကျား + မ
	<input type="checkbox"/> ကျား ငါးမ <input type="checkbox"/> ကျား + မ
	<input type="checkbox"/> ကျား ငါးမ <input type="checkbox"/> ကျား + မ

ခ။ မျှော်မှန်းခြင်း- နောင်လာမည့် ( ၅ ) နှစ် အတွင်း ကျေးရွာဖွံ့ဖြိုးရေး မျှော်မှန်းလျာထားချက်များအား တင်ပြပါ။

အုပ်စုဖွဲ့ဆွေးနွေးမှုများမှ တင်ပြသောအခက်အခဲအတားအဆီးများ	
မ၊ ဤကျောင်းဆောင်အသစ်တောက်ပေးရန်	<input type="checkbox"/> ကျား ငါးမ <input checked="" type="checkbox"/> ကျား + မ
စက်ဝိုင်းကဲ့သို့ ပိုမိုဖွံ့ဖြိုးရန်	<input type="checkbox"/> ကျား ငါးမ <input checked="" type="checkbox"/> ကျား + မ
K ငွေ စာရင်းကိစ္စရပ်	<input checked="" type="checkbox"/> ကျား ငါးမ <input type="checkbox"/> ကျား + မ
ဝေငွေ မရှိဘဲ အခြေအနေ အသစ် ဖွဲ့စည်းပေးရန်	<input type="checkbox"/> ကျား ငါးမ <input checked="" type="checkbox"/> ကျား + မ
ကျောင်း ဝိုင်း ကာရံ ပေးရန်	<input type="checkbox"/> ကျား ငါးမ <input type="checkbox"/> ကျား + မ
မ၊ ဤကျောင်း	<input type="checkbox"/> ကျား ငါးမ <input checked="" type="checkbox"/> ကျား + မ
	<input type="checkbox"/> ကျား ငါးမ <input type="checkbox"/> ကျား + မ
	<input type="checkbox"/> ကျား ငါးမ <input type="checkbox"/> ကျား + မ



## နေလစာစာတမ်း



က။ လူထုစီမံကိန်း၏ လာမည့် ( ၄ ) နှစ်အတွက် အကျုံးမဝင်သော ဦးစားပေး ဖွံ့ဖြိုးတိုးတက်မှု လုပ်ငန်း အစီအစဉ်များအားဖော်ပြပါ။

အဆင့်	ဦးစားပေး	ကျေးရွာအတွက် ဦးစားပေး ဖွံ့ဖြိုးတိုးတက်မှု လုပ်ငန်းစဉ်များ	အဆိုပြုသူ (အမျိုးသားများ/ အမျိုးသမီးများ/ အမျိုးသား + အမျိုးသမီး)	အခန်းကဏ္ဍ	ဦးစားပေး အဆင့်သတ်မှတ်ချက်	ခန့်မှန်း ကုန်ကျစရိတ်	အကျိုးခံစားခွင့်ရှိသူ ခန့်မှန်းခြေအရေအတွက်		
							ကျား	မ	ပေါင်း
၆		မာပိုင်မြို့နယ် အစိုးရ အထက	(၈+၆)	ကျေးဇူး	၆	၅၀ သိန်း	၆၆	၁၀၀	၁၆၆
၂									
၃									
၄									
၅									

ဃ။ လူထုစီမံကိန်း၏ လာမည့် ( ၄ ) နှစ်အတွက် အကျုံးမဝင်သော ဦးစားပေး ဖွံ့ဖြိုးတိုးတက်မှု လုပ်ငန်း အစီအစဉ်များအားဖော်ပြပါ။

အဆင့်	ကျေးရွာအတွက် ဦးစားပေး ဖွံ့ဖြိုးတိုးတက်မှု လုပ်ငန်းစဉ်များ	အဆိုပြုသူ (အမျိုးသားများ/ အမျိုးသမီးများ/ အမျိုးသား + အမျိုးသမီး)	အခန်းကဏ္ဍ
၁			
၂			
၃			
၄			
၅			

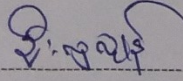
ခေါင်းစောင်၊ ကျေးရွာစီမံကိန်းအထောက်အကူပြုကော်မတီမှအတည်ပြုသည်။

အမည် -----  ----- လက်မှတ် -----  ----- နေ့စွဲ ----- ၁၄ / ၆ / ၂၀၁၈

ပုံစံ - ၈-၃ ကျေးရွာဖွံ့ဖြိုးရေး ဦးစားပေးအစီအစဉ် (Form PC 3)

လမ်းညွှန်ချက်၊ အဆင့်(၃)ကျေးရွာမှော်မှန်းချက်အစည်းအဝေးပြီးဆုံးသောအခါ ကျေးရွာစီမံကိန်း အထောက်အကူပြု ကော်မတီသည် လူထုစည်းရုံးရေးမှူးအကူအညီဖြင့် ဤပုံစံကိုပြည့်စုံအောင် ဖြည့်သွင်းရမည်။

လူထုစည်းရုံးရေးမှူး/ဝန်ထမ်း အမည် ဦးပိန်ထန်

နေ့စွဲ ၂၀၁၈.၀၆.၂၀ စက်ဝန်းအား အမှတ်ဖြစ်ပါ (✓)  စက်ဝန်း(၁)   
 စက်ဝန်း(၂)  စက်ဝန်း(၃)  စက်ဝန်း(၄)

ပြည်နယ်/တိုင်း ချင်း၊ ဦးနုနယ် ဟော့ပြီ၊ ကျေးရွာအုပ်စု လေဆွမ်း၊ ကျေးရွာ ထယ်တွေး

က။ အခက်အခဲအတားအဆီးများအားဆွေးနွေးခြင်း - ယခုလက်ရှိအခြေအနေတွင်ဤကျေးရွာဖွံ့ဖြိုးတိုးတက်ရေးအတွက် အဓိကအခက်အခဲအတားအဆီးများသည် မည်သည်များဖြစ်ပါသနည်း။ (အမျိုးသား/သမီး အနည်းဆုံးအခက်အခဲ ၅ ခုစီဖော်ပြပါ)

အုပ်စုဖွံ့ဖြိုးရေးမှူးများမှ တင်ပြသောအခက်အခဲအတားအဆီးများ

မီးရောင်ကလေးများ စားကြည့်ရန် ခက်ခဲသည်။	<input type="checkbox"/> ကျား <input type="checkbox"/> မ <input checked="" type="checkbox"/> ကျား+ မ
ရေလုံလောက် မျှ မရှိ သဖြင့် ရေယူရန်ခက်ခဲသည်။	<input type="checkbox"/> ကျား <input type="checkbox"/> မ <input checked="" type="checkbox"/> ကျား+ မ
ထယ်တွေး၊ ရွှံ့ဖျား၊ ဝမ်း၊ မရှိ ပါ သဖြင့် ရွာသားများ ခက်ခဲ သည်။	<input type="checkbox"/> ကျား <input type="checkbox"/> မ <input checked="" type="checkbox"/> ကျား+ မ
အိမ်တိုင်း ရေ ဘုံပြုမရှိ သော ကြောင့် ရေယူရန် ခက်ခဲ သည်။	<input type="checkbox"/> ကျား <input type="checkbox"/> မ <input checked="" type="checkbox"/> ကျား+ မ
ကျောင်း၊ သံကျွတ်၊ ကျေးဇူး၊ မရှိ ပါ သဖြင့် ကလေး များ စားစာမရှိ ခြင်း ခက်ခဲ သည်။	<input type="checkbox"/> ကျား <input checked="" type="checkbox"/> မ <input type="checkbox"/> ကျား+ မ
ပြိုင်ဆောင်ရေး၊ မပေါက်ကွဲသေး ပါ သဖြင့် သံကျွတ် များ ထုတ်ရန် ခက်ခဲ သည်။	<input checked="" type="checkbox"/> ကျား <input type="checkbox"/> မ <input type="checkbox"/> ကျား+ မ

ခ။ မျော်မှန်းခြင်း- နောင်လာမည့် ( ၅ ) နှစ် အတွင်း ကျေးရွာဖွံ့ဖြိုးရေး မျော်မှန်းလျာထားချက်များအား တင်ပြပါ။

အုပ်စုဖွံ့ဖြိုးရေးမှူးများမှ တင်ပြသောအခက်အခဲအတားအဆီးများ

အိမ်တိုင်း၊ ကြွေးမြီ၊ ရေမရှိ များစွာ ခက်ခဲ သည်။	<input type="checkbox"/> ကျား <input type="checkbox"/> မ <input checked="" type="checkbox"/> ကျား+ မ
ရွာထဲရေလုံလောက်မှု မရှိ ရေ ပြုစု လိုအပ်ပါသည်။	<input type="checkbox"/> ကျား <input type="checkbox"/> မ <input checked="" type="checkbox"/> ကျား+ မ
ထယ်တွေး၊ ရွှံ့ဖျား၊ ဝမ်း၊ ဆား၊ ဝမ်း၊ ဝမ်း၊ မရှိ ပါ သဖြင့် ရွာသားများ ခက်ခဲ သည်။	<input type="checkbox"/> ကျား <input type="checkbox"/> မ <input checked="" type="checkbox"/> ကျား+ မ
အိမ်တိုင်း၊ ရေ ဘုံပြုမရှိ ရန်။	<input type="checkbox"/> ကျား <input type="checkbox"/> မ <input checked="" type="checkbox"/> ကျား+ မ
ကျောင်း၊ သံကျွတ်၊ ကျေးဇူး၊ မရှိ ပါ သဖြင့် ကလေး များ စားစာမရှိ ခြင်း ခက်ခဲ သည်။	<input type="checkbox"/> ကျား <input checked="" type="checkbox"/> မ <input type="checkbox"/> ကျား+ မ



၈။ လူထုစီမံကိန်း၏ လာမည့်(၄)နှစ်အတွက် အကျုံးမဝင်သော ဦးစားပေး ဖွံ့ဖြိုးတိုးတက်မှု လုပ်ငန်း အစီအစဉ်များအား

ဦးစားပေးအဆင့်	ကျေးရွာအတွက် ဦးစားပေး ဖွံ့ဖြိုးတိုးတက်မှု လုပ်ငန်းစဉ်များ	အဆိုပြုသူ (အမျိုးသားများ/ အမျိုးသမီးများ/ အမျိုးသား+အမျိုးသမီး)	အခန်းကဏ္ဍ	ဦးစားပေး အဆင့်သတ်မှတ်ချက်	ခန့်မှန်း ကုန်ကျစရိတ်	အစီအစဉ်
						ခန့်မှန်းစရိတ်
၁	ရွာကြည့်တိုက်အသစ်	၈	နယ်စပ်	၇	13,000,000	၂၀၂၂/၂၀၂၃
၂						
၃						
၄						
၅						
၆						
၇						
၈						
၉						

၉။ လူထုစီမံကိန်း၏ လာမည့် (၄) နှစ်အတွက် အကျုံးမဝင်သော ဦးစားပေး ဖွံ့ဖြိုးတိုးတက်မှု အစီအစဉ်များအားဖော်ပြပါ။

အဆင့်	ကျေးရွာအတွက် ဦးစားပေး ဖွံ့ဖြိုးတိုးတက်မှု လုပ်ငန်းစဉ်များ	အဆိုပြုသူ (အမျိုးသားများ/ အမျိုးသမီးများ/ အမျိုးသား+အမျိုးသမီး)	အခန်းကဏ္ဍ
၁			
၂			
၃			
၄			
၅			
၆			

(တက်ကြွစွာ)

	<input type="checkbox"/> ကျား <input type="checkbox"/> မ <input type="checkbox"/> ကျား+ မ
	<input type="checkbox"/> ကျား <input type="checkbox"/> မ <input type="checkbox"/> ကျား+ မ

က။ လူထုစီမံကိန်း၏ လာမည့် (၄)နှစ်အတွက် အကျုံးဝင်သော ဦးစားပေး ဖွံ့ဖြိုးတိုးတက်မှု လုပ်ငန်း အစီအစဉ်များအားဖော်ပြပါ။

အဆင့်	ဦးစားပေး ကျေးရွာအတွက် ဦးစားပေး ဖွံ့ဖြိုးတိုးတက်မှု လုပ်ငန်းစဉ်များ	အဆိုပြုသူ (အမျိုးသားများ/ အမျိုးသမီးများ/ အမျိုးသား+အမျိုးသမီး)	အခန်း ကဏ္ဍ	ဦးစားပေး အဆင့် သတ်မှတ်ချက်	ခန့်မှန်း ကုန်ကျ စရိတ်	အကျိုးခံစားခွင့်ရှိသူ ခန့်မှန်းခြေအရေ အတွက်		
						ကျား	မ	ပေါင်း
၁	ထပ်ကြေး၊ မြို့ပျဉ်း ရွာကြေးလမ်း	ကျား+မ	လမ်း၊ တံတား	၁	11,000,000	၅၀၀	၅၀၂	၂၀၂
၂	အိမ်တိုင်းစီမံခန့်ခွဲရေး	ကျား+မ	မီးဖိုချောင်	၂	၅,၅၀၀,၀၀၀	၅၀၀	၅၀၂	၂၀၂
၃	ကျေးရွာအတွင်း ရေပေးစနစ်	ကျား	ကျေးရွာ ရေပေး	၂	၃,၀၀၀,၀၀၀	၅၀၀	၅၀၂	၂၀၂
၄	ရွာသမားအတွက် ခြံ ခင်းများ	ကျား+မ	အခြား	၄	၅,၀၀၀,၀၀၀	၅၀၀	၅၀၂	၂၀၂
၅	အိမ်တိုင်းစီမံခန့်ခွဲရေး အစီအစဉ်များ	ကျား+မ	ကျေးရွာ ရေပေး	၅	၅,၀၀၀,၀၀၀	၅၀၀	၅၀၂	၂၀၂
၆	ပေါင်မင်းလမ်း	ကျား	လမ်း၊ တံတား	၆	၅,၀၀၀,၀၀၀	၅၀၀	၅၀၂	၂၀၂

ဃ။ လူထုစီမံကိန်း၏ လာမည့် (၄) နှစ်အတွက် အကျုံးမဝင်သော ဦးစားပေး ဖွံ့ဖြိုးတိုးတက်မှု လုပ်ငန်း အစီအစဉ်များအားဖော်ပြပါ။

အဆင့်	ကျေးရွာအတွက် ဦးစားပေး ဖွံ့ဖြိုး တိုးတက်မှု လုပ်ငန်းစဉ်များ	အဆိုပြုသူ (အမျိုးသားများ/ အမျိုးသမီးများ/အမျိုးသား+ အမျိုးသမီး)	အခန်းကဏ္ဍ
၁			
၂			
၃			
၄			
၅			

ခေါင်းဆောင်၊ ကျေးရွာစီမံကိန်းအထောက်အကူပြုကော်မတီမှအတည်ပြုသည်။

အမည် ဒေါ်နန်းနန်း လက်မှတ်  နေ့စွဲ ၂၀-၈-၂၀၁၉

# ၁၁။ ကျေးရွာအုပ်စုစီမံကိန်းလုပ်ငန်းခွဲရွေးချယ်ခြင်း (ပုံစံ-၄)

ပုံစံ - ၈ - ၄ ကျေးရွာအုပ်စုစီမံကိန်းလုပ်ငန်းခွဲရွေးချယ်ခြင်းပုံစံ (Form PC 4)

လမ်းညွှန်ချက်၊ စီမံကိန်းလုပ်ငန်းခွဲရွေးချယ်မှုအစည်းအဝေးပြီးနောက်တွင် ကျေးရွာအုပ်စုမှ CF/TF တို့၏ အကူအညီရယူ၍ ကျေးရွာစီထောက်ကော်မတီမှ လက်မှတ်ရေးထိုးပြီး အဆိုပါပုံစံအား ပြည်စုံအောင်မြင်သွင်းရမည်။ ဤပုံစံအား ပြည်စုံစွာဖြည့်သွင်းပြီးပါက ကျေးရွာအုပ်စုမှ မြို့တိုးတက်ရေးစီမံချက်တွင် TPIC သို့ ပေးပို့ရန်အတွက် နောက်ဆက်တွဲအဖြစ် ထားရှိရမည်။ CF မှ ကျေးရွာတစ်ရွာချင်းစီ၏ စီမံကိန်းလုပ်ငန်းခွဲဆိုင်ရာ အချက်အလက်များကို MIS သို့ ထည့်သွင်းရမည်။ (ယခုနှစ်စီမံကိန်းလုပ်ငန်းခွဲ မလုပ်ကိုင်သော ကျေးရွာများ မပါဝင်ပါ။)

ကျေးရွာစည်းရုံးရေးမှူး/ဝန်ထမ်းအမည် ဒေါ် ဦးစိုအိန်

နေ့စွဲ ၂၆/၂/၂၀၁၇ စက်ဝန်းအားအမှတ်ခြစ်ပေးပါ။ (✓) ဝက်ဝန်း(၁) ဝက်ဝန်း(၂) ဝက်ဝန်း(၃) ဝက်ဝန်း(၄)

ပြည်နယ်/တိုင်း ချင်း မြို့နယ် မတူပီ ကျေးရွာအုပ်စု စာစင်

ကျေးရွာအမည်	ထောင်ရွက်မည့် လုပ်ငန်းများ	အတိုင်းအတာ	ခန့်မှန်း တိုက်ရိုက် အကျိုးခံစားခွင့် ရှိသူများ	အဆိုပြုတင်ပြသူ	ခန့်မှန်းကုန်ကျစရိတ်			
					စီမံကိန်းမှ ထည့်ဝင်မှု	ကျေးရွာမှ ထည့်ဝင်မှု	အခြားထည့်ဝင်မှု (ဖော်ပြပါ) အမည်/အဖွဲ့	စုစုပေါင်း
စာစင်	ကျေးရွာအုပ်စု (၂၀၁၆)	၂၀၁၆	၂၅၅၅ နေရာ	ဦးစိုအိန်	12,050,000			
မေဆင်	ကျေးရွာအုပ်စု (၂၀၁၆)	၂၀၁၆	၂၅၅၅ နေရာ	ဦးစိုအိန်				
မေဆင်	ကျေးရွာအုပ်စု (၂၀၁၆)	၂၀၁၆	၂၅၅၅ နေရာ	ဦးစိုအိန်				
မေဆင်	ကျေးရွာအုပ်စု (၂၀၁၆)	၂၀၁၆	၂၅၅၅ နေရာ	ဦးစိုအိန်				

ရာထူး ကျေးရွာအုပ်စု စီထောက်ကော်မတီ ဥက္ကဋ္ဌ အမည် ဦး ပါမာန် လက်မှတ် [Signature] ရက်စွဲ ၂၆/၂/၂၀၁၇

ပုံစံ - ၈ - ၄ ကျေးရွာအုပ်စုစီမံကိန်းလုပ်ငန်းခွဲရွေးချယ်ခြင်းပုံစံ (Form PC 4)

လမ်းညွှန်ချက်၊ စီမံကိန်းလုပ်ငန်းခွဲရွေးချယ်မှုအစည်းအဝေးပြီးနောက်တွင် ကျေးရွာအုပ်စုမှ CF/TF တို့၏ အကူအညီရယူ၍ ကျေးရွာစီထောက်ကော်မတီမှ လက်မှတ်ရေးထိုးပြီး အဆိုပါပုံစံအား ပြည်စုံအောင်မြင်သွင်းရမည်။ ဤပုံစံအား ပြည်စုံစွာဖြည့်သွင်းပြီးပါက ကျေးရွာအုပ်စုမှ မြို့တိုးတက်ရေးစီမံချက်တွင် TPIC သို့ ပေးပို့ရန်အတွက် နောက်ဆက်တွဲအဖြစ် ထားရှိရမည်။ CF မှ ကျေးရွာတစ်ရွာချင်းစီ၏ စီမံကိန်းလုပ်ငန်းခွဲဆိုင်ရာ အချက်အလက်များကို MIS သို့ ထည့်သွင်းရမည်။ (ယခုနှစ်စီမံကိန်းလုပ်ငန်းခွဲ မလုပ်ကိုင်သော ကျေးရွာများ မပါဝင်ပါ။)

ကျေးရွာစည်းရုံးရေးမှူး/ဝန်ထမ်းအမည် ဒေါ် ယုစွမ်း

နေ့စွဲ ၁၅-၃-၂၀၁၇ စက်ဝန်းအားအမှတ်ခြစ်ပေးပါ။ (✓) ဝက်ဝန်း(၁) ဝက်ဝန်း(၂) ဝက်ဝန်း(၃) ဝက်ဝန်း(၄)

ပြည်နယ်/တိုင်း ချင်း မြို့နယ် မတူပီ ကျေးရွာအုပ်စု စာစင်၊ အင်္ဂါ၊ စာပိတ်၊ အင်းဝ

ကျေးရွာအမည်	ထောင်ရွက်မည့် လုပ်ငန်းများ	အတိုင်းအတာ	ခန့်မှန်း တိုက်ရိုက် အကျိုးခံစားခွင့် ရှိသူများ	အဆိုပြုတင်ပြသူ	ခန့်မှန်းကုန်ကျစရိတ်			
					စီမံကိန်းမှ ထည့်ဝင်မှု	ကျေးရွာမှ ထည့်ဝင်မှု	အခြားထည့်ဝင်မှု (ဖော်ပြပါ) အမည်/အဖွဲ့	စုစုပေါင်း
စာပိတ်	ကျေးရွာအုပ်စု (၂၀၁၆)	၂၀၁၆	၂၅၅၅ နေရာ	ဦးစိုအိန်	11900000			
စာပိတ်	ကျေးရွာအုပ်စု (၂၀၁၆)	၂၀၁၆	၂၅၅၅ နေရာ	ဦးစိုအိန်				
စာပိတ်	ကျေးရွာအုပ်စု (၂၀၁၆)	၂၀၁၆	၂၅၅၅ နေရာ	ဦးစိုအိန်	1040000			
စာပိတ်	ကျေးရွာအုပ်စု (၂၀၁၆)	၂၀၁၆	၂၅၅၅ နေရာ	ဦးစိုအိန်				

ရာထူး ကျေးရွာအုပ်စု စီထောက်ကော်မတီ ဥက္ကဋ္ဌ အမည် ဦး ယုစွမ်း လက်မှတ် [Signature] ရက်စွဲ ၁၅-၃-၂၀၁၇



ပုံစံ - ၀ - ၄ ကျေးရွာအုပ်စုစီမံကိန်းလုပ်ငန်းခွဲရွေးချယ်ခြင်းပုံစံ (Form PC 4)

လမ်းညွှန်ရွက်၊ စီမံကိန်းလုပ်ငန်းခွဲရွေးချယ်မှုအစည်းအဝေးပြီးနောက်တွင် ကျေးရွာအုပ်စုမှ CF/TF တို့၏ အကူအညီရယူ၍ ကျေးရွာစီထောက်ကော်မတီမှ လက်မှတ်ရေးထိုးပြီး အဆိုပါပုံစံအား ပြည့်စုံအောင်ဖြည့်သွင်းရမည်။ ဤပုံစံအား ပြည့်စုံစွာဖြည့်သွင်းပြီးပါက ကျေးရွာအုပ်စုမှ မြို့တိုးတက်ရေးစီမံချက်တွင် TPIC သို့ ပေးပို့ရန်အတွက် နောက်ဆက်တွဲအဖြစ် ထားရှိရမည်။ CF မှ ကျေးရွာတစ်ရွာချင်းစီ၏ စီမံကိန်းလုပ်ငန်းခွဲဆိုင်ရာ အချက်အလက်များကို MIS သို့ ထည့်သွင်းရမည်။ (ယခုနှစ်စီမံကိန်းလုပ်ငန်းခွဲ မလုပ်ကိုင်သော ကျေးရွာများ မပါဝင်ပါ။)

ကျေးရွာစည်းရုံးရေးမှူး/ဝန်ထမ်းအမည် ဦးမြတ်၊ မြို့၊ အောင်၊ ဒေါ်ပဒုဇာ  
 နေ့စွဲ ၀၁. ၁၁. ၂၀၁၇ စက်ဝန်းအားအမှတ်ဖြစ်ပေးပါ။ (V)  စက်ဝန်း(၁)  စက်ဝန်း(၂)  စက်ဝန်း(၃)  စက်ဝန်း(၄)

ပြည်နယ်/တိုင်း ချင်း မြို့နယ် မတူ ကျေးရွာအုပ်စု လောဇင်း

ကျေးရွာအမည်	ဆောင်ရွက်မည့် လုပ်ငန်းများ	အတိုင်းအတာ	ခန့်မှန်း တိုက်ရိုက် အကျိုးစီးပွားခွင့် ရှိသူများ	အဆိုပြုတင်ပြသူ	ခန့်မှန်းကျန်ကျစရိတ်			စုစုပေါင်း
					စီမံကိန်းမှ ထည့်ဝင်မှု	ကျေးရွာမှ ထည့်ဝင်မှု	အခြားထည့်ဝင်မှု (ဖော်ပြပါ) အမည်/အဖွဲ့	
လောဇင်း	ဧည့်သည်အိမ်အောက် ခြင်း	၇' H ၅' E ၉' PE ၆.၈ နှစ်	၅၃၅	<input type="checkbox"/> ကျား <input type="checkbox"/> မ ဗ'ကျား+မ	၃၀၀၀			၃၀၀၀
	လှေစုန်းစတော် (ပုဂံစု၊ ပုဂံစု)	၆၀' x ၃၀'	၅၃၅	<input type="checkbox"/> ကျား <input type="checkbox"/> မ ဗ'ကျား+မ	၁၅၀			၁၅၀
	မို့ဖျီကျေးစတော် ဆောက်လုပ်ရေး ( မှုစုစု၊ ပုဂံစု)	၄၀' x ၂၀'	၅၂၅	<input checked="" type="checkbox"/> ကျား <input type="checkbox"/> မ <input type="checkbox"/> ကျား+မ	၉၀			၉၀
				<input type="checkbox"/> ကျား <input type="checkbox"/> မ <input type="checkbox"/> ကျား+မ				
				<input type="checkbox"/> ကျား <input type="checkbox"/> မ <input type="checkbox"/> ကျား+မ				

ရာထူး ကျေးရွာအုပ်စု စီ/ထောက်ကော်မတီ ဥက္ကဋ္ဌ အမည် ဦးမြတ် လက်မှတ် [Signature] ရက်စွဲ ၀၁/၁၁/၁၇

ပုံစံ - ၀ - ၄ ကျေးရွာအုပ်စုစီမံကိန်းလုပ်ငန်းခွဲရွေးချယ်ခြင်းပုံစံ (Form PC 4)

လမ်းညွှန်ရွက်၊ စီမံကိန်းလုပ်ငန်းခွဲရွေးချယ်မှုအစည်းအဝေးပြီးနောက်တွင် ကျေးရွာအုပ်စုမှ CF/TF တို့၏ အကူအညီရယူ၍ ကျေးရွာစီထောက်ကော်မတီမှ လက်မှတ်ရေးထိုးပြီး အဆိုပါပုံစံအား ပြည့်စုံအောင်ဖြည့်သွင်းရမည်။ ဤပုံစံအား ပြည့်စုံစွာဖြည့်သွင်းပြီးပါက ကျေးရွာအုပ်စုမှ မြို့တိုးတက်ရေးစီမံချက်တွင် TPIC သို့ ပေးပို့ရန်အတွက် နောက်ဆက်တွဲအဖြစ် ထားရှိရမည်။ CF မှ ကျေးရွာတစ်ရွာချင်းစီ၏ စီမံကိန်းလုပ်ငန်းခွဲဆိုင်ရာ အချက်အလက်များကို MIS သို့ ထည့်သွင်းရမည်။ (ယခုနှစ်စီမံကိန်းလုပ်ငန်းခွဲ မလုပ်ကိုင်သော ကျေးရွာများ မပါဝင်ပါ။)

ကျေးရွာစည်းရုံးရေးမှူး/ဝန်ထမ်းအမည် ဦးပန်းစင်၊ ဦး ဒီဇင်  
 နေ့စွဲ ၀၆. ၁၃. ၂၀၁၈ စက်ဝန်းအားအမှတ်ဖြစ်ပေးပါ။ (V)  စက်ဝန်း(၁)  စက်ဝန်း(၂)  စက်ဝန်း(၃)  စက်ဝန်း(၄)

ပြည်နယ်/တိုင်း ချင်း မြို့နယ် မတူ ကျေးရွာအုပ်စု လောဇင်း

ကျေးရွာအမည်	ဆောင်ရွက်မည့် လုပ်ငန်းများ	အတိုင်းအတာ	ခန့်မှန်း တိုက်ရိုက် အကျိုးစီးပွားခွင့် ရှိသူများ	အဆိုပြုတင်ပြသူ	ခန့်မှန်းကျန်ကျစရိတ်			စုစုပေါင်း
					စီမံကိန်းမှ ထည့်ဝင်မှု	ကျေးရွာမှ ထည့်ဝင်မှု	အခြားထည့်ဝင်မှု (ဖော်ပြပါ) အမည်/အဖွဲ့	
ထက်ကျွန်း	လှေစုန်းစတော် ဆောက်လုပ်ရေး ချင်း	၆၀' x ၃၀'	၁၆၅	<input type="checkbox"/> ကျား <input type="checkbox"/> မ ဗ'ကျား+မ	၅၅၀			၅၅၅
ထက်ကျွန်း	မို့ဖျီကျေးစတော် ဆောက်လုပ်ရေး	၃၀' x ၂၀'	၁၆၅	<input checked="" type="checkbox"/> ကျား <input type="checkbox"/> မ <input type="checkbox"/> ကျား+မ	၈၀			၁၆၅
ထက်ကျွန်း	ကျေးရွာစတော် ဆောက်လုပ်ရေး	၃၅' x ၂၅'	၁၆၅	<input type="checkbox"/> ကျား <input type="checkbox"/> မ ဗ'ကျား+မ	၅၅			၁၆၅
လောဇင်း	လှေစုန်းစတော် ဆောက်လုပ်ရေး	၆၀' x ၃၀'	၃၁၅	<input type="checkbox"/> ကျား <input type="checkbox"/> မ ဗ'ကျား+မ	၂၀၀			၃၁၅
လောဇင်း	ကျေးရွာစတော် ဆောက်လုပ်ရေး	၂၀' x ၅'	၃၁၅	<input type="checkbox"/> ကျား <input type="checkbox"/> မ ဗ'ကျား+မ	၅၀			၃၁၅

ရာထူး ကျေးရွာအုပ်စု စီ/ထောက်ကော်မတီ ဥက္ကဋ္ဌ အမည် ဦးပန်းစင် လက်မှတ် [Signature] ရက်စွဲ ၀၆. ၁၃. ၂၀၁၈

ပုံစံ - ၈ - ၄ ကျေးရွာအုပ်စုစီမံကိန်းလုပ်ငန်းခွဲရွေးချယ်ခြင်းပုံစံ (Form PC 4)

လမ်းညွှန်ရွက်၊ စီမံကိန်းလုပ်ငန်းခွဲရွေးချယ်မှုအစည်းအဝေးပြီးနောက်တွင် ကျေးရွာအုပ်စုမှ CF/TF တို့၏ အကူအညီရယူ၍ ကျေးရွာစီထောက်ကော်မတီမှ လက်မှတ်ရေးထိုးပြီး အဆိုပါပုံစံအား ပြည်ပုံအောင်ဖြည့်သွင်းရမည်။ ဤပုံစံအား ပြည်ပုံရွာဖြည့်သွင်းပြီးပါက ကျေးရွာအုပ်စုမှ ပြီးတိုးတက်ရေးစီမံချက်တွင် TPIC သို့ ပေးပို့ရန်အတွက် နောက်ဆက်တွဲအဖြစ် ထားရှိရမည်။ CF မှ ကျေးရွာတစ်ရွာချင်းစီ၏ စီမံကိန်းလုပ်ငန်းခွဲဆိုင်ရာ အချက်အလက်များကို MIS သို့ ထည့်သွင်းရမည်။ (ယခုနှစ်စီမံကိန်းလုပ်ငန်းခွဲ မလုပ်ကိုင်သော ကျေးရွာများ မပါဝင်ပါ။)

ကျေးရွာစည်းရုံးရေးမှူး/ဝန်ထမ်းအမည် ဦးဝင်းထွန်း၊ ခေါ် ဦးနန္ဒာမိခင်

နေ့စွဲ ၂၀.၁.၂၀၁၉ တက်ဝန်းအားအမှတ်ခြစ်ပေးပါ။(✓)  တက်ဝန်း(၁)  တက်ဝန်း(၂)  တက်ဝန်း(၃)

ပြည်နယ်/တိုင်း ချင်း၊ မြို့နယ် ဟင်္သာစင် ကျေးရွာအုပ်စု လောရွာ

ကျေးရွာအမည်	ဆောင်ရွက်မည့် လုပ်ငန်းများ	အတိုင်းအတာ	ခန့်မှန်း တိုက်ရိုက် အကျိုးခံစားခွင့် ရှိသူများ	အဆိုပြုတင်ပြသူ	ခန့်မှန်းကုန်ကျစရိတ်			စုစုပေါင်း
					စီမံကိန်းမှ ထည့်ဝင်မှု	ကျေးရွာမှ ထည့်ဝင်မှု	အခြားထည့်ဝင်မှု (ခေါ်ပြုပါ) အမည်/အဖွဲ့	
လောရွာ	လျှောက်စဉ်-၈ စောရွာ	၅၀'x၂၄'x၁၉'	၃၂၄	<input type="checkbox"/> ကျား <input type="checkbox"/> မ <input checked="" type="checkbox"/> ကျား+မ	၂၅၀၀၀၀၀			1၃၁၀၀၀၀
,	စာရွက်စာတမ်း	၃၀'x၂၄'x၁၉'	၃၂၄	<input type="checkbox"/> ကျား <input type="checkbox"/> မ <input checked="" type="checkbox"/> ကျား+မ	၂၅၀၀၀၀၀			1၃၀၀၀၀၀
,	မျှော်စဉ်စာရွက်	၄၀'x၂၄'x၁၉'	၃၂၄	<input type="checkbox"/> ကျား <input type="checkbox"/> မ <input checked="" type="checkbox"/> ကျား+မ	၂၅၀၀၀၀၀			1၃၀၀၀၀၀
ထယ်ရွာ	ထယ်ရွာ ရွှေတန်းစမ်း	၁၅၈၀၀'x၁၉'x၄'	၂၀၃	<input type="checkbox"/> ကျား <input type="checkbox"/> မ <input checked="" type="checkbox"/> ကျား+မ	၅၅၀၀၀၀၀			1၅၀၀၀၀၀
	ရေဓာတ်စက်	၃၀'x၃၀'x၅'	၂၀၃	<input type="checkbox"/> ကျား <input type="checkbox"/> မ <input checked="" type="checkbox"/> ကျား+မ	၅၅၀၀၀၀၀			1၅၀၀၀၀၀

ရာထူး ကျေးရွာအုပ်စု စီ/ထောက်ကော်မတီ ဥက္ကဋ္ဌ အမည် ဂျီထွန်း လက်မှတ် ထွန်း ရက်စွဲ ၂၀.၁.၂၀၁၉

ပုံစံ - ၈ - ၄ ကျေးရွာအုပ်စုစီမံကိန်းလုပ်ငန်းခွဲရွေးချယ်ခြင်းပုံစံ (Form PC 4)

ကျေးရွာအမည်	ဆောင်ရွက်မည့် လုပ်ငန်းများ	အတိုင်းအတာ	ခန့်မှန်း တိုက်ရိုက် အကျိုးခံစားခွင့် ရှိသူများ	အဆိုပြုတင်ပြသူ	ခန့်မှန်းကုန်ကျစရိတ်			စုစုပေါင်း
					စီမံကိန်းမှ ထည့်ဝင်မှု	ကျေးရွာမှ ထည့်ဝင်မှု	အခြားထည့်ဝင်မှု (ခေါ်ပြုပါ) အမည်/အဖွဲ့	
ထယ်ရွာ	အိမ်ခြံမြေ ဆိုင်ရာ မှ	၈၀လုံး 4၀	၂၀၃	<input type="checkbox"/> ကျား <input type="checkbox"/> မ <input checked="" type="checkbox"/> ကျား+မ	၅၅၀၀၀၀၀			၅၅၀၀၀၀၀
				<input type="checkbox"/> ကျား <input type="checkbox"/> မ <input type="checkbox"/> ကျား+မ				
				<input type="checkbox"/> ကျား <input type="checkbox"/> မ <input type="checkbox"/> ကျား+မ				
				<input type="checkbox"/> ကျား <input type="checkbox"/> မ <input type="checkbox"/> ကျား+မ				
				<input type="checkbox"/> ကျား <input type="checkbox"/> မ <input type="checkbox"/> ကျား+မ				
				<input type="checkbox"/> ကျား <input type="checkbox"/> မ <input type="checkbox"/> ကျား+မ				
				<input type="checkbox"/> ကျား <input type="checkbox"/> မ <input type="checkbox"/> ကျား+မ				
				<input type="checkbox"/> ကျား <input type="checkbox"/> မ <input type="checkbox"/> ကျား+မ				

ရာထူး ကျေးရွာအုပ်စု စီ/ထောက်ကော်မတီ ဥက္ကဋ္ဌ အမည် \_\_\_\_\_ လက်မှတ် \_\_\_\_\_ ရက်စွဲ \_\_\_\_\_

၁၂။ အစည်းအဝေးမှတ်တမ်းများ

လဆန်း၊ အင်္ဂါနေ့  
 ထယ်တွေး၊ ဈေး၊ ရွာ ၊ ဖတပီ မြို့နယ်  
 လှူထုတ်ပစ္စည်း ပြုစီမံကိန်း (စတုတ္ထ နှစ် စက်ဝန်း)  
 အစည်းအဝေး မှတ်တမ်း

၂၈.၈.၂၀၁၉  
 ၅။ အချိန် နံနက် ၈:၀၀ နာရီ မှ ည ၅:၀၀ နာရီထိ  
 နေရာ လှူထုတ်ခန်းမ စောစော (ထယ်တွေး)  
 အစည်းအဝေး တက်ရောက်သူ ကျား + မ = ၁၉  
 ၂၆ + ၂၃ = ၅၂ ဦး  
 ပထမ ကြိမ် ဈေး၊ ရွာ အစည်းအဝေး

စွေးဇွေးချစ် - ပထမ ကြိမ် ဈေး၊ ရွာ အစည်းအဝေး တွင် စီမံကိန်း မိတ်  
 ဆက် အပြီး ဆက်လက်၍ (PRA Tools) အတွက် ခြံ  
 တစ် ပြင်ဆင် ပြီး အုပ်ချုပ်ရေး ဗဟိုပုံစံ pc 1 ကို နောက်  
 ခံခဲ့ရ ခြင်း ဖြစ်ပါသည်။

၂၉.၈.၂၀၁၉  
 ၂။ အချိန် နံနက် ၈:၀၀ နာရီ မှ ည ၅:၀၀ နာရီထိ  
 နေရာ လှူထုတ်ခန်းမ စောစော (ထယ်တွေး)  
 အစည်းအဝေး တက် ရောက်သူ ကျား + မ = ၁၉  
 ၂၆ + ၂၃ = ၅၀ ဦး  
 ဒုတိယ ကြိမ် ဈေး၊ ရွာ အစည်းအဝေး

စွေးဇွေးချစ် - ဒုတိယ အကြိမ် ဈေး၊ ရွာ အစည်းအဝေး တွင် ဈေး၊ ရွာ ဖွံ့ဖြိုး  
 ရေး၊ လုပ်ငန်း စဉ် များ အတွက် နောက်ဖက် များ ၊ လှူထု များ  
 မှ အခက် အခဲ များ ၊ မြှုပ်နှံ ချက် များ ၊ ဆွေးနွေး ခဲ့ပြီး  
 ဆက်လက်၍ မြေကွဲ အရ အမှတ် အများ ဆုံး ကို ပထမ  
 ဦးစား လေး ဆုံး ပြီး ထယ်တွေး ၊ ရီ၊ ဟန် ၊ ဝတ် ၊ ကို ဈေးချစ်  
 ခဲ့ပြီး အစည်းအဝေး များ ကို စောစော ပြင်ဆင်ပြီး ဆုံး  
 ပြီး ဦး ပန်တွေး ၊ ဇင်စောစော ၊ ခြင်း ပြင် အဆုံး တက် ခြင်း  
 ပါသည်။

၃၀.၈.၂၀၁၉  
 ၃။ အချိန် နံနက် ၈:၀၀ နာရီ မှ ည ၅:၀၀ နာရီထိ  
 နေရာ လှူထုတ်ခန်းမ စောစော (ထယ်တွေး)  
 ဈေး၊ ရွာ အုပ်စု အစည်းအဝေး ထက်ရောက်သူ ကျား + မ = ၁၉  
 ၂၇ + ၂၂ = ၄၉ ဦး  
 စွေးဇွေးချစ် - ပထမ ဦးစား လေး ဖွံ့ဖြိုး ရေး၊ လုပ်ငန်း အကြောင်း ဆက်လက်  
 ခြေစာ များ အပေါ် ဆွေးနွေးပြီး နှစ် ရာစာ အား ဖွဲ့စည်းချက်  
 ၇ များ ပြီး အစည်းအဝေး ပြီး ဆုံး ခြင်း ဖြစ်ပါသည်။

အမျိုးသားများမှ တစ်ပြုလာ အခက်အခဲ ပြဿနာများ

အုပ်စု လေဆေး  
ကျေးဇူး ထယ်ဆွေး

- ၁။ ရှေ့အခက်ခဲ ဤသည်။ ( ရှေ့လုံ့လောက်မှုမရှိ )
- ၂။ ဖိတ်မရှိ ဘဏ္ဍေ ကျောင်းသား/သူ များ အတွက် စာကြည့်  
ရန် အခက်အခဲ ဤသည်။
- ၃။ ထယ်ဆွေး နှစ် ခွဲ ဟုန်း အကြား လမ်းပန်း ဆက်သွယ်  
မရှိသောကြောင့် သွားလာရေး ခက်ခဲ သည်။
- ၄။ ရှေ့တွင် ပိုမို မရှိသောကြောင့် အိမ်တိုင်ရာ ရရှိရန်  
ခက်ခဲ သည်။
- ၅။ ပိုမိုချေးနှေး ကျောက်၊ စွဲ၊ ဘယ်ယူရန် လမ်း အခက်ခဲ  
ရှိသည်။ ( ပေါင်အူ လမ်း )
- ၆။ စာကြည့်တိုက် မရှိသောကြောင့် ကဏ္ဍ၊ လူငယ်၊ လူကြီး  
ဗဟုသုတ ရရှိရန် အခက်အခဲ ဤသည်။
- ၇။ ရှေ့လုံ့လောက်မှု မရှိသောကြောင့် ရှေ့ပြောင်းရန် ကိစ္စ  
အခက်ခဲ ဤသည်။

အမျိုးသမီးများမှ တစ်ပြေးသာ အခက်အခဲ ပြဿနာများ

အုပ်စု ဓမ္မစာအုပ်  
ကျေးဇူးတင်တောင်း

၁။ ကျေးဇူးတင် အဓိက မိခင် ခက်ခဲ ဖြစ် နှိပ်စက်မှု ကြောင့် စာတတ်ရန် နှစ် ခက်ခဲခြင်း။

၂။ ကျေးဇူးတင် ရေ မပျံ့လောက် ပါသဖြင့် ခက်ခဲမှု ဖြစ်ပါသည်။

၃။ ထယ်ဆွေး နှင့် ခွာတုန်းကြား ပမ်းပမ်းဆက်ဆွတ်ရေ ခက်ခဲခြင်း ဖြစ်ပြီး လမ်းတူးဖော်ပေးနိုင်ရန်။

၄။ အိမ်တိုင်ရာ ရေအညံ့စွာ မရှိခြင်းကြောင့် ခက်ခဲမှု ဖြစ်ပါသည်။

၅။ စာသင်ကြားရေးအတွက် အကူမပံ့ပိုးခြင်းကြောင့် သင်ကြားမှု က ပေးပါရန်။

အပျိုးသားများမှ တဖြေပေးသော မျှော်မှန်းချက်များ

အုပ်စု ဓမ္မစာစု  
ကျေးရွာ ထယ်ကွေး

- ၁။ ရေမလုံလောက်မှု အခက်ခဲရှိသောကြောင့် ရေလုံလောက်စွာ ရရှိရန် ရေပိုက်ပေးပါရန် မျှော်မှန်းပါသည်။
- ၂။ ကျောင်းသူ/သားများ စာကြည့်တိုက်အခက်ခဲရှိပါသဖြင့် အိမ်တိုင်း နှိုင်းယှဉ် ပေးပါရန် မျှော်မှန်းပါသည်။
- ၃။ ထယ်ကွေးနှင့် ရွာတိုက် အခြား လမ်းပန်းဆက်သွယ်ရေး အခက်ခဲရှိသောကြောင့် လမ်းဖျားဖော် ရန် မျှော်မှန်းပါသည်။
- ၄။ အိမ်တိုင်း ရေလုံလောက်စွာ ရရှိရန် ရေအိုင်အား ဆောက်လုပ်ပေးပါမည်ဟု မျှော်မှန်းပါသည်။
- ၅။ ကျောက်၊ သဲ သယ်ယူရန် လမ်းအခက်ခဲရှိပါသဖြင့် ပေါင်အားလမ်း ဖောက်လုပ်ပေးရန် မျှော်မှန်းပါသည်။
- ၆။ ကလေး၊ လူငယ်၊ လူကြီးများ ဗဟုသုတရရှိရန် အတွက် စာကြည့်တိုက်ဆောက်လုပ်ပေးပါရန် မျှော်မှန်းပါသည်။
- ၇။ ရေပေးရန် ကန်မရှိသဖြင့် ရေပေးကန် ဆောက်လုပ်ပေးပါရန် မျှော်မှန်းပါသည်။

အပျိုးသမီးများမှ တဖြေပေးသော မျှော်မှန်းချက်များ

အုပ်စု ဓမ္မစာစု  
ကျေးရွာ ထယ်ကွေး

- ၁။ အိမ်တိုင်း မီးရုံရရှိရန် မျှော်မှန်းပါသည်။
- ၂။ ဂွာထဲ၌ ရေလုံလောက်အောင် ပေးနိုင်ရန် မျှော်မှန်းပါသည်။
- ၃။ ထယ်ကွေးနှင့် ရွာတိုက်အခြား ဆိုင်းကယ်လမ်း အသစ်ဖောက်ပေးပါရန် မျှော်မှန်းပါသည်။
- ၄။ အိမ်တိုင်း၌ ရေအိုင်အား ရှိပါရန် မျှော်မှန်းပါသည်။
- ၅။ စာသင်ကျောင်း ပျံ့နှံ့အောင် ကလေး နိုင်ပါရန် မျှော်မှန်းပါသည်။

အပျိုးသားများမှ အဆိုပြုစာ ဧည့်ရှု ဖွံ့ဖြိုးရေးလုပ်ငန်းများ

အုပ်စု ဓမ္မစာ  
ဧည့်ရှု ထပ်ဆင့်

- ၁။ ဧည့်လုံလောက်စွာအောင် ဧည့်ရှုရရှိရန် "
- ၂။ အိမ်တိုင်း ဆိုလာဖီးရရှိရန် "
- ၃။ ထပ်ဆင့် ချွေး ခွါတိုင်း အကြား လမ်းဖောက်ပေးပါရန် "
- ၄။ အိမ်တိုင်း ဧည့်ပိုင် ရရှိရန် "
- ၅။ ပေါင်အူ လမ်း ဖောက်လုပ်ပေးပါရန် "
- ၆။ လျှပ်စီး ဗဟုသုတရရှိရန် စာကြည့်တိုက် ဆောက်ပေးရန် "
- ၇။ ဧည့်လုံလောက်စွာအောင် ဧည့်ရှုကန် တည်ဆောက်ပေးပါရန် "

အပျိုးသမီးများမှ အဆိုပြုစာ ဧည့်ရှု ဖွံ့ဖြိုးရေးလုပ်ငန်းစဉ်များ

အုပ်စု ဓမ္မစာ  
ဧည့်ရှု ထပ်ဆင့်

- ၁။ အိမ်တိုင်း မီး ၇ ဂွီ ရန် "
- ၂။ ဣဆင့် ဧည့်လုံလောက်အောင် ပေးပါရန် "
- ၃။ ထပ်ဆင့် နှင့် ခွာဟိုင်းကြား လမ်းအသစ်ဖောက်ပေး ပါရန် "
- ၄။ အိမ်တိုင်းက ဧည့်ပိုင် ၇ ဂွီ ရန် "
- ၅။ စာသင်ကျောင်း ဖြိုးပိုင် ကပေးပါရန် "

# ကျေးရွာဖွံ့ဖြိုးရေးလှုပ်ငန်းများ

<ကျား/မ>

အုပ်စု နေဆင်း  
ကျေးရွာ ထယ်ဆွေး

- ၁။ အိမ်တိုင်း ရေလုံလောက်စွာ ရရှိရန် " ၄၄
- ၂။ အိမ်တိုင်း ဆိုလာမီး ရရှိရန် " ၂၅
- ၃။ ထယ်ဆွေး ဒါင့် ခွါတုန်း အကြား လမ်းဖောက်ပေးရန် " ၁၆၅
- ၄။ စာကြည့်တိုက် ဆောက်လုပ် ပေးရန် " ၂၄
- ၅။ စာသင်ကျောင်းကို ခြံစည်းရိုး ကာပေးရန် " ၄၆
- ၆။ ရေပျော့ကန် တည်ဆောက်ပေးရန် " ၇၁
- ၇။ ပေါင်အူ လမ်းဖောက်လုပ် ပေးရန် " ၄၃



ထယ်ကျွေးကျေးရွာ

ဆွပ်စု လေဆင်း  
မတူပီ မြို့နယ်

၇.၁၁.၂၀၁၉

ထယ်ကျွေးကျေးရွာ၏ ကော်မတီ ဝင်များ အမည်စာရင်းများ

စဉ်	နာမည်	ရာထူး	မှတ်ပုံတင် အမှတ်	အ သက်	ဖုန်းနံပါတ်
၁။	ဦးလှအောင်	ကျေးရွာ၊ ခရိုင်	၆/မတပ(နိုဇ်) ၀၁၉၄၂၃	၅၆	၀၇၇၄၄၇၄၈၀၁၃ ၀၇၃၄၀၀၁၈၆၃
၂။	ဦးထွန်းစိန်	ကျေးရွာ(ဆွပ်စု) ခရိုင်	၆/မတပ(နိုဇ်) ၀၁၉၇၈၉	၅၀	၀၇၇၄၄၇၄၈၀၁၃
၃။	ဦးကျော်စွာ	လုပ်ငန်းလုပ်ကိုင်၊ ကပ်ကော်မတီ	၆/မတပ(နိုဇ်) ၀၀၄၆၅၄	၅၀	-
၄။	ဦးတို့စိန်	လုပ်ငန်းလုပ်ကိုင် ကော်မတီ	၆/မတပ(နိုဇ်) ၀၀၁၇၃၄	၄၃	-
၅။	ဦးကျော်စွာ	လုပ်ငန်းလုပ်ကိုင် ကပ်ကော်မတီ	၆/မတပ(နိုဇ်) ၀၁၉၄၅၄၀	၅၆	-
၆။	ဦးမာကျော်	မြေပိုင်ဆိုင်မှုကြီးကြပ်ရေး၊ ကပ် ကော်မတီ	၆/မတပ(နိုဇ်) ၀၁၉၄၅၅	၅၆	၀၇၃၅၈၂၇၆၂၂
၇။	ဦးအောင်စိန်	မြေပိုင်ဆိုင်မှုကြီးကြပ်ရေး၊ ကပ်ကော်မတီ	၆/မတပ(နိုဇ်) ၀	၄၇	-
၈။	ဦးသိန်းစော	စေ့စပ် အကြံပြု လုပ်ငန်း	၆/မတပ(နိုဇ်) ၀၃၂၆၂၀	၆၆	-
၉။	ဦးလှစိန်	စေ့စပ် အကြံပြု လုပ်ငန်း	၆/မတပ(နိုဇ်) ၀၅၀၉၃၀	၄၈	-
၁၀။	ဦးပေါက်စိန်	ဝယ်ယူရေး၊ ကပ်ကော်မတီ	၆/မတပ(နိုဇ်) ၀၁၉၄၁၀	၄၉	၀၇၇၄၄၇၄၈၀၁၃
၁၁။	ဦးအောင်စိန်	ဝယ်ယူရေး၊ ကပ်ကော်မတီ	၆/မတပ(နိုဇ်) ၀၂၈၇၅၁	၃၇	-
၁၂။	ဦးအောင်စိန်	စေ့စပ် အကြံပြု	၆/မတပ(နိုဇ်) ၀၂၈၈၀၇	၃၈	-
၁၃။	ဦးအောင်စိန်	စေ့စပ် အကြံပြု	၆/မတပ(နိုဇ်) ၀၄၆၁၃၂	၂၃	-
၁၄။	ဦးလှစော	ကျေးရွာ အဖွဲ့အစည်း	၆/မတပ(နိုဇ်) ၀၂၃၅၂၄	၅၀	-
၁၅။	ဦးထွန်းစိန်	ကဏ္ဍရေး၊ ကပ်ကော်မတီ	၆/မတပ(နိုဇ်) ၀၂၃၇၁၇	၄၈	-
၁၆။	ဦးစိန်စိန်	မြေပိုင်ဆိုင်မှုကြီးကြပ်ရေး၊ ကပ် ကော်မတီ	၆/မတပ(နိုဇ်) ၀၀၁၄၆၇	၄၈	-
၁၇။	ဦးကျော်စွာ	ဝယ်ယူရေး၊ ကပ်ကော်မတီ	၆/မတပ(နိုဇ်) ၀၃၇၃၃၂	၃၂	-



အသက်မွေးဝမ်းကျောင်းကဏ္ဍ( စိုက်ပျိုးရေး/ မွေးမြူရေး နှင့်ဆိုင်သော အဆောက်အဦး နှင့် အခြားလိုအပ်ချက်များ)	၀	ချေးငွေရရှိနိုင်ရန်			✓	၂၀၁၉		တ-နှစ်
	၂							
	၃							
	၄							
	၅							
	၆							
	၇							
	၈							
သဘာဝဘေးအန္တရာယ် လျှော့ချရေး ကဏ္ဍ	၀							
	၂							
	၃							
	၄							
	၅							
	၆							
	၇							
	၈							
အခြားကဏ္ဍ(ဌာနဆိုင်ရာများသို့ လွှဲပြောင်းနှိုင်းခြင်း နှင့် အကောင်အထည်ဖော်ဆောင်ရွက်နိုင်ခြင်းမရှိ သဘော လုပ်ငန်းများ)	၀	ရွာကြီးပိုင်းသံဆူးကြီးကာပေး ချိန်	✓			၂၀၁၉		တ-နှစ်
	၂	ဖုန်းလိုင်းရရှိနိုင်ရန်		✓		၂၀၁၉		တ-နှစ်
	၃	ဝန်ထမ်းအိမ်ဆောက်လုပ်ပေး နိုင်ရန်	✓			၂၀၁၉		တ-နှစ်
	၄	သံဆူးကြီး			✓	၂၀၁၈		ဒု-နှစ်
	၅							
	၆							
	၇							
	၈							