

ပြည်ထောင်စုသမ္မတမြန်မာနိုင်ငံတော် အစိုးရ
စိုက်ပျိုးရေး၊ မွေးမြူရေးနှင့် ဆည်မြောင်းဝန်ကြီးဌာန
(ကျေးလက်ဒေသဖွံ့ဖြိုးတိုးတက်ရေး ဦးစီးဌာန)

စေတုတ္ထရာမြို့နယ်



လူထုဗဟိုပြုစီမံကိန်း

National Community Driven Development Project

(NCDDP)

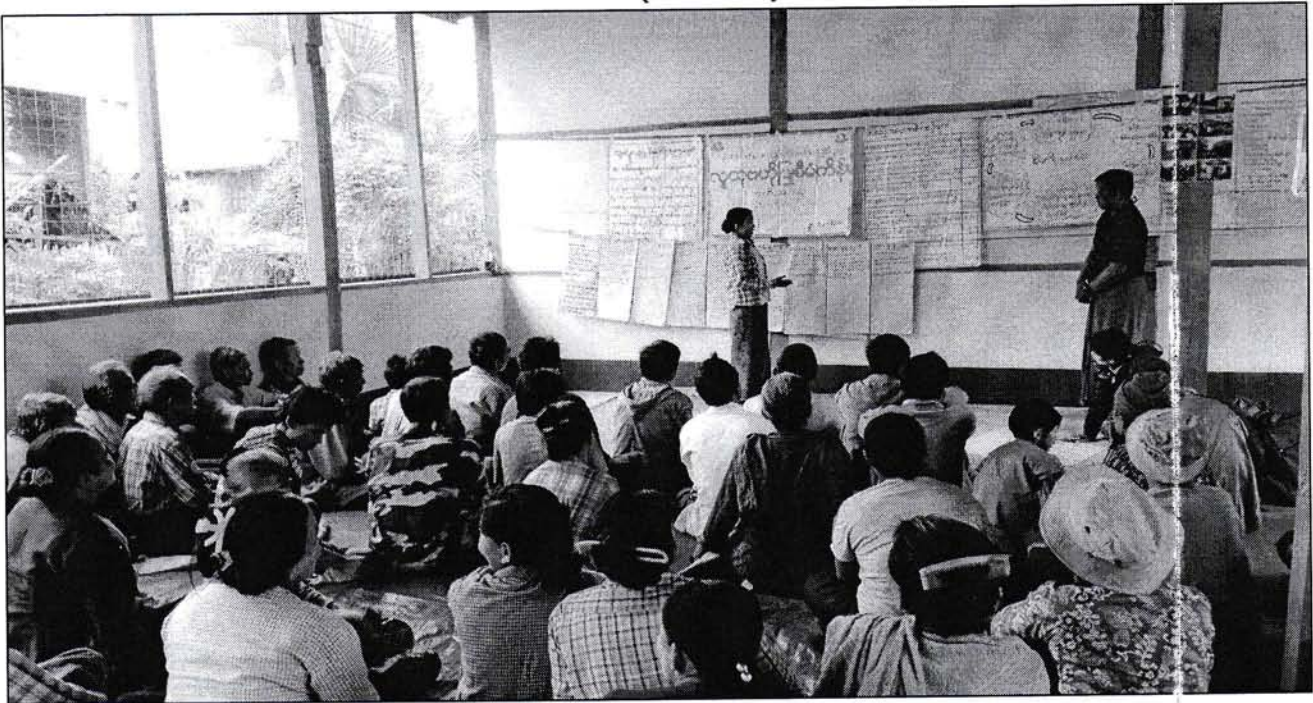

ကျေးရွာဖွံ့ဖြိုးရေးအစီအစဉ်

Village Development plan (VDP)

သစ်လယ်ကျေးရွာအုပ်စု၊ သက်လယ်ကျေးရွာ

မာတိကာ

၁။ မြို့နယ်မြေပုံ

၂။ ကျေးရွာမြေပုံ (တည်နေရာ)

၃။ အုပ်စုတွင်ပါဝင်သောကျေးရွာများစာရင်း

၄။ ကျေးရွာအခြေခံအချက်အလက်များ (ကျေးရွာသမိုင်းကြောင်း)

၅။ လူထုပူပေါင်းပါဝင်သော လူမှုဆန်းစစ်ခြင်းနှင့်အကဲဖြတ်ခြင်းလုပ်ငန်း (PRA/PSA)အကျဉ်းချုပ်ဇယား

၆။ ကျေးရွာဖွံ့ဖြိုးရေးအစီအစဉ်တွက်အသုံးပြုခဲ့သော PRA Tools များနှင့်တစ်ခုချင်းစီအတွက်သုံးသပ်ချက်များ

၇။ ကော်မတီဝင်များရွေးချယ်ခြင်းနှင့်ကျေးရွာဖွံ့ဖြိုးရေးအစီအစဉ်ဆောင်ရွက်မှုမှတ်တမ်းခါတ်ပုံများ

၈။ ကျေးရွာအချက်အလက် (ပုံစံ - ၁)

၉။ စီမံကိန်းစက်ဝန်းအချိန်ဇယား (ပုံစံ - ၂)

၁၀။ ကျေးရွာဖွံ့ဖြိုးရေးဦးစားပေးအစီအစဉ် (ပုံစံ - ၃)





၁၁။ ကျေးရွာအုပ်စုစီမံကိန်းလုပ်ငန်းခွဲရွေးချယ်ခြင်း (ပုံစံ - ၄)

၁၂။ အစည်းအဝေးမှတ်တမ်းများ

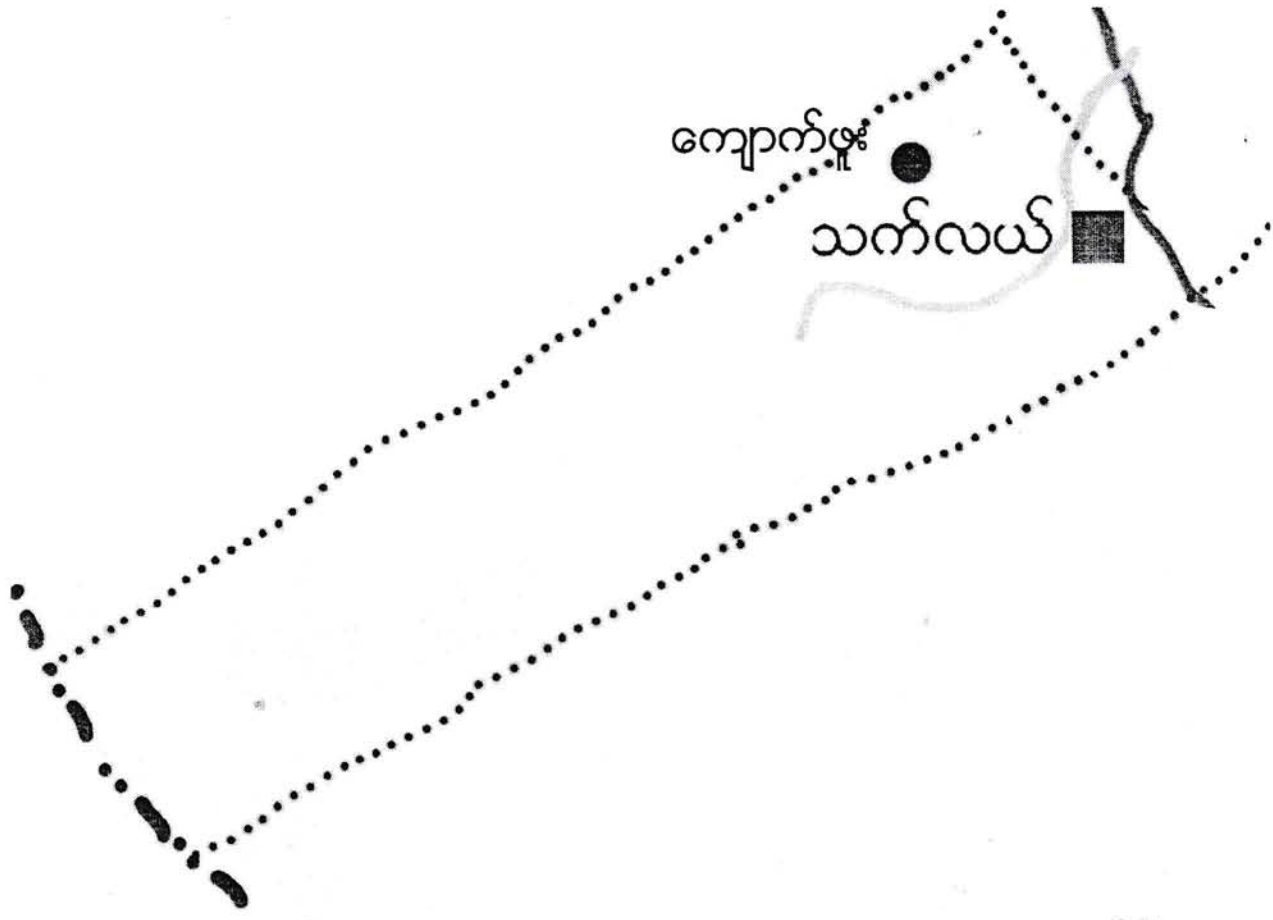
၁၃။ ကဏ္ဍအလိုက်ဦးစားပေးဖွံ့ဖြိုးရေးလုပ်ငန်းစဉ်များ

သက်လယ်ကျေးရွာအုပ်စု အခြေပြမြေပုံ



- ကျေးရွာအုပ်စု 
- ကျေးရွာ 
- ကျေးရွာအုပ်စုခြားမျဉ်း 
- ချောင်း 
- ကားလမ်း 

မကွေးတိုင်းဒေသကြီး၊ မင်းဘူးခရိုင်၊ စေတုတ္ထရာမြို့နယ်၊ သက်လယ်ကျေးရွာအုပ်စု၊ သက်လယ်ကျေးရွာ အကွက်ချမြေပုံ

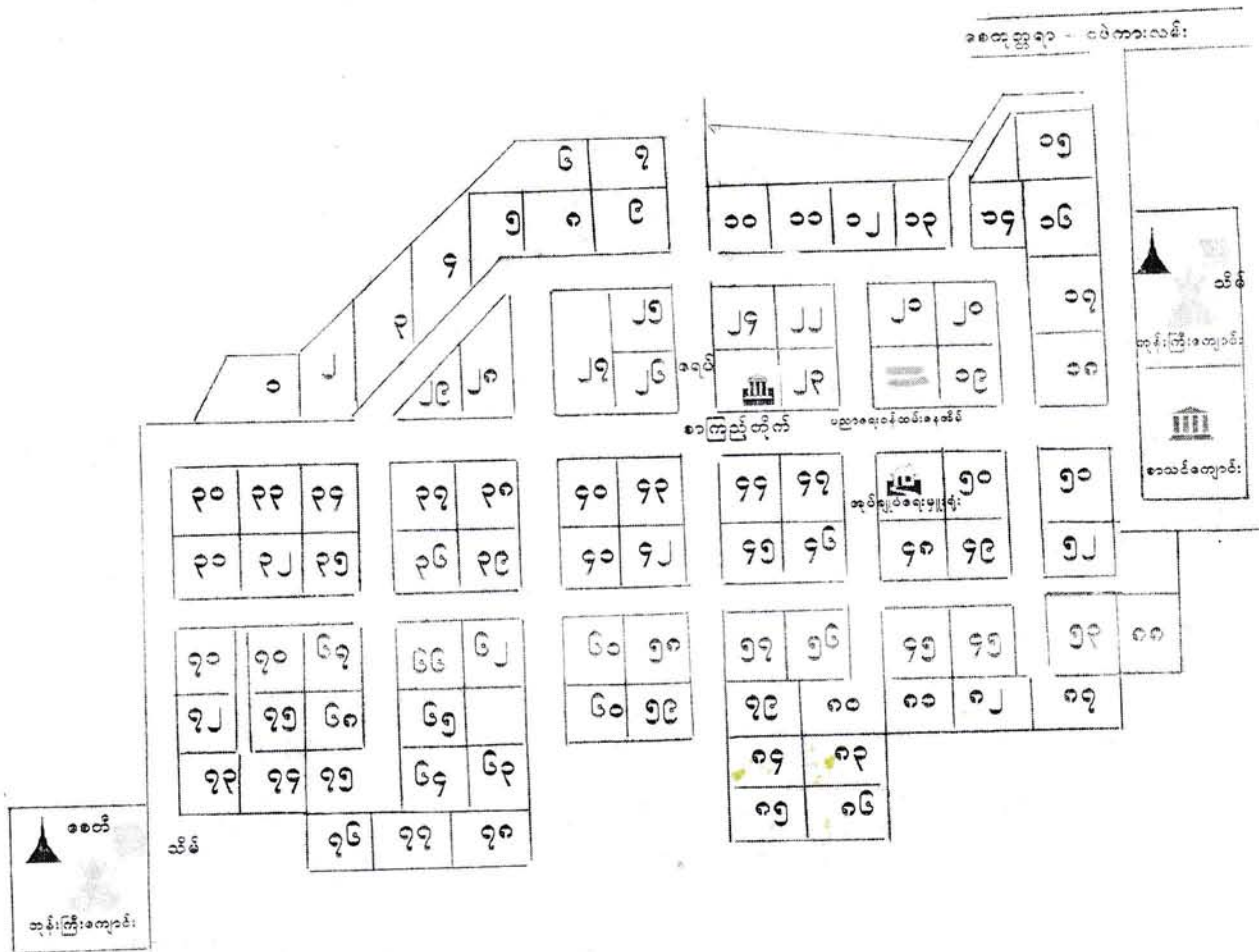
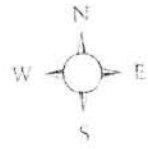

ရည်ညွှန်းချက်

-  စေတီ
-  ကျောင်း
-  အစိုးရအဖွဲ့
-  ဇာသင်ကျောင်း
-  စေတီ
-  ပညာရေးဝန်ထမ်းနေအိမ်
-  စာကြည့်တိုက်
- သိမ်

စတုတ္ထရာ	အိမ်ခြံမြေ	အိမ်ထောင်စု	လူဦးရေ			စာသင်ကျောင်း	ကျန်းမာရေးဌာန	ပညာရေးအဖွဲ့	တာဝန်ရှိသူ	စာကြည့်တိုက်	စာရင်း
			အမျိုးသမီး	အမျိုးသား	စုစုပေါင်း						
၁၀၀	၁၀၀	၁၀၀	၃၀၀	၁၀၀	၄၀၀	၁	၂	၂	၅	၁	

မကွေးတိုင်းဒေသကြီး၊ စေတုတ္တရာမြို့နယ်၊ သက်လယ်အုပ်စု၊ သက်လယ်ကျေးရွာ၏
ကျေးရွာသမိုင်းကြောင်း

နေ့စွဲ - ၃၀ . ၁၂ . ၂၀၁၅

စတင်ဆွေးနွေးချိန် - ၉ : ၀၀

ပြီးဆုံးချိန် - ၉ : ၃၀

ကြာချိန် - ၀ : ၃၀

နေရာ - သက်လယ်ကျေးရွာ၊

မူလတန်းကျောင်း

သက်လယ်ကျေးရွာသည် မကွေးတိုင်းဒေသကြီး၊ စေတုတ္တရာမြို့နယ်တွင်တည်ရှိ သည်။ စေတုတ္တရာမြို့နှင့် (၆) မိုင်ခန့်ကွာဝေးပြီး စေတုတ္တရာမြို့သွားသောလမ်းမှာ ကျောက်ချောလမ်းနှင့် ကတ္တရာလမ်း ဖြစ်သည်။ သက်လယ်အုပ်စုတွင် သက်လယ်နှင့် ကျောက်ဖူးရွာတို့ ပါဝင်သည်။ သက်လယ်ကျေးရွာ၏ အရှေ့ဘက်တွင် ငဖဲ-စေတုတ္တရာ-ဆော ခရိုင်ချင်းဆက်လမ်း၊ ရွာ၏ တောင်ဘက်၊ အနောက်ဘက်နှင့် မြောက်ဘက်တွင် တောင်တန်းများ၊ သစ်တောများ၊ လယ်ကွင်းများရှိပြီးအနောက်မြောက်ဘက်တွင်ကျောက်ဖူးကျေးရွာရှိသည်။ သက်လယ်ကျေးရွာ သည် ကျောက်ဖူးကျေးရွာနှင့် (၁) မိုင် ကွာဝေးပါသည်။

သက်လယ်ကျေးရွာတွင် အိမ်ခြေ(၉၃)အိမ်ရှိပြီး လူဦးရေမှာ(၂၁၅)ဦး ရှိပါသည်။ ချင်းလူမျိုးများ အများစုနေထိုင်ပြီး ဗုဒ္ဓဘာသာကို ကိုးကွယ်ကြပါသည်။ ဘုန်းတော်ကြီး ကျောင်း(၂)ကျောင်းနှင့် ဘုရားစေတီ(၁)ဆူရှိပါသည်။ သက်လယ်ကျေးရွာသည် လွန်ခဲ့ သော (၃၅)နှစ်ခန့်က မီးလောင်မှုဖြစ်ပွားခဲ့ပြီး လူနေအိမ်(၄)အိမ်မှလွဲ၍ တစ်ရွာလုံးမီးလောင် သွားခဲ့ပါသည်။ ထို့နောက် (၃/၄)နှစ်ခန့်ကြာသောအခါ မီးလောင်မှုထပ်မံဖြစ်ပွားခဲ့ရာတွင် ရွာရှိလူနေအိမ်အားလုံး မီးလောင်ကျွမ်းသွားပါသည်။ သက်လယ်ကျေးရွာတွင် မူလတန်း ကျောင်း၊ စာကြည့်တိုက်၊ အုပ်ချုပ်ရေးမှူးရုံး၊ ဂါလံ(၅၀၀၀)ဆံ့ရေကန်(၂)ကန်ရှိပါသည်။ ကျေးရွာ၏ သောက်သုံးရေကို အနောက်တောင်ဘက် ဒကာချောင်းမှ ရေပိုက်ဖြင့်သွယ်ယူ ကာ ဂါလံ(၅၀၀၀)ဆံ့ ရေကန်(၂)ကန်ထဲသို့ထည့်ပြီး ရေငုတ်များဖြင့် ရေဖြန့်ဝေကာ တစ်ရွာ လုံးအသုံးပြုကြသည်။ လူထုဗဟိုပြုစီမံကိန်း၏ ထောက်ပံ့မှုဖြင့် အင်ဂျင်ဖြင့်မီးလင်းရေးလုပ်

ငန်းကို ရွာလူထုမှ အကောင်အထည်ဖော်ခဲ့သည်။ ယခုအခါတွင် ကျေးရွာ၏ သာရေး၊ နာရေး ကိစ္စများနှင့် ကျောင်းသား/ကျောင်းသူများ စာကြည့်ရန်အတွက် မီးအလင်းရောင်အဆင်ပြေ စွာရရှိနေပြီဖြစ်ပါသည်။ သက်လယ်ကျေးရွာ၏ ရွာတွင်းလမ်းများမှာ ရွာလယ်လမ်းမကြီးမှ လွဲ၍ ကျန်သောရွာတွင်းလမ်းများအားလုံးသည် ခြောက်သွေ့ရာသီတွင်သာသွားလာရ အဆင်ပြေပြီး မိုးတွင်းအခါ ဗွက်ထသဖြင့် ကျောင်းသူ/ကျောင်းသားများနှင့် သက်ကြီးရွယ် အိုများ သွားလာရေး အခက်အခဲရှိပါသည်။ သက်လယ်ကျေးရွာရှိ လူထုအားလုံးသည် တောင်သူများဖြစ်ကြပြီး လယ်၊ ယာ၊ ကိုင်းကျွန်းစိုက်ပျိုးခြင်း၊ ကြက်၊ ဝက်၊ နွား တနိုင်တပိုင် မွေးမြူခြင်းဖြင့် အသက်မွေးဝမ်းကျောင်းပြုကြပါသည်။ တချို့မှာ လက်လုပ်လက်စားစားရင်း ငှားများဖြစ်ကြသည်။

သက်လယ်ကျေးရွာတွင် ဆေးခန်း၊ ကျေးလက်ကျန်းမာရေးဌာနခွဲမရှိသဖြင့် ကျေးရွာ တွင်းရှိလူထုအားလုံး၏ ကျန်းမာရေးအတွက် အခက်အခဲရှိပါသည်။ ကျေးရွာမှလူများနေ မကောင်းဖြစ်လျှင် ကျေးရွာနှင့်(၆)မိုင်ခန့်ကွာဝေးသည့်စေတုတ္တရာမြို့ပြည်သူ့ဆေးရုံသို့ သွားရောက်ကုသကြရသဖြင့်ခရီးစရိတ်ကုန်ကျမှုများပါသည်။ အဆင်မပြေသူ၊ နွမ်းပါးသူတို့အတွက် အလွန် ခက်ခဲလှပါသည်။

ဦးဆောင်ဆွေးနွေးသူ - ဦးအေးမောင်၊ ဒေါ်သန်းမြိုင်

ပါဝင်ဆွေးနွေးသူ - ဦးကျော်မိုး၊ ဦးဝင်းတင်၊ ဦးစံမြင့်၊ ဦးသန်းမောင်၊ ဦးစိုးလေး၊ ဦးရဲတိုး၊ ဦးရဲစိုး၊ ဒေါ်သီတာဝင်း၊ ဒေါ်တင်ရီ၊ ဒေါ်အေးမော်၊ ဒေါ်စန်းနိုင်၊ ဒေါ်ထွားပို၊ ဒေါ်ခိုင်၊ ဒေါ်ဝါဝါခိုင်၊ ဒေါ်သန်းမြိုင်၊ ဒေါ်နှင်းညွန့်၊ ဒေါ်သန်းမြင့်၊ ဒေါ်ခိုင်ဝေ။

လူထုပူးပေါင်းပါဝင်သောလူမှုဆန်းစစ်ခြင်းနှင့်အကဲဖြတ်ခြင်းလုပ်ငန်းစဉ်(PSA/PRA)အကျဉ်းချုပ်

စဉ်	အကြောင်းအရာ	ရက်စွဲ	ဦးတည်အုပ်စု	တက်ရောက်သူ			အဓိကဆွေးနွေးချက်များ
				ကျား	မ	ပေါင်း	
၁	လူမှုစီးပွားအဆင့်သတ်မှတ်ခြင်း (Wealth Ranking)		ချမ်းသာ၊ အလယ်အလတ်၊ နွမ်းပါးအုပ်စု	၄	၉	၁၃	ကျေးရွာလူမှုစီးပွားအုပ်စုများ၊ ခွဲခြားသတ်မှတ်နိုင်ရေးအတွက် အခြေခံစံနှုန်းများသတ်မှတ်ခြင်း ကျေးရွာသားများနှင့်အများသ ဘောတူခွဲခြားသတ်မှတ်ခြင်း
၂	ရာသီခွင်ပြပြကွဲဒီဇိုင်း (Seasonal Calender)		ကော်မတီဝင်၊ အမျိုးသမီး၊ အမျိုးသားများ	၅	၁၁	၁၆	ရာသီဥတု၊စိုက်ပျိုးသီးနှံများ၊ လယ်ယာလုပ်ငန်းများ၊ ဝင်ငွေထွက်ငွေ၊မွေးမြူ ရေးလုပ်ငန်းများ၊
၃	ကျေးရွာလူနေမှုပြသယံဇာတမြေပုံ (social Map/Resource Map)		ရပ်မိ၊ရပ်ဖ ကော်မတီဝင်များ	၅	၁၁	၁၆	အိမ်အမျိုးအစားများ၊အခြေခံ အဆောက်အဦများ၊လမ်းပန်း ဆက်သွယ်ရေးအခြေအနေ၊ လယ်ယာမြေ၊မြစ်ချောင်း၊ ရေတွင်း၊ရေကန်သစ်တောများ
၄	ပြဿနာသစ်ပင် (Problem Tree)		အမျိုးသား၊ အမျိုးသမီးများ	၃၆	၃၄	၇၀	ဆွေးနွေးထားသောအခြေခံ အဆောက်အဦများနှင့်အ သက်မွေးဝမ်းကြောင်းလုပ်ငန်း များ
၅	ကျေးရွာ၏ငါးနှစ်စာဦးစားပေး အစီအစဉ်(Pair Wise)		အမျိုးသားအုပ်စု၊ အမျိုးသမီးအုပ်စု၊ လူငယ်အုပ်စု၊ ရပ်မိရပ်ဖအုပ်စု	၃၆	၃၄	၇၀	အကျိုးပြုဦးရေအကျိုးခံစားခွင့် နှင့်အဓိကလိုအပ်ချက်များပေ မူတည်ပြီးဆုံးဖြတ်သည်။
၆	အဖွဲ့အစည်းချိတ်ဆက်ပုံ (Venn Diagram)		အဖွဲ့၊ အုပ်ချုပ်ရေးအဖွဲ့၊ ကျေးရွာစီထောက် အဖွဲ့	၆	၁၁	၁၇	ကျေးရွာတွင်ရှိအဖွဲ့အစည်းများ နှင့်ဖွံ့ဖြိုးရေးလုပ်ငန်းအတွက်ချိတ် ဆက် ဆောင်ရွက်လုပ်ကိုင်မှု
၇	ပင့်ကူအိမ်ကွန်ယက် (Spider Web)		အမျိုးသား၊ အမျိုးသမီးများ	၁၀	၁၉	၂၉	အမျိုးသား၊ အမျိုးသမီးများတန်းတူအခွင့်အ ရေးရရှိမှုနှင့်မရရှိသည့်အ ကြောင်းအရင်းများ

၈	အမျိုးသား၊ အမျိုးသမီးများ၏ တနေ့တာလုပ်ငန်းသုံးသ ဝ်မ (Men/Women timeline)		အမျိုးသား၊ အမျိုးသမီးများ	၇	၀၂	၁၉	အမျိုးသား၊ အမျိုးသမီးများ၏တနေ့တာအလုပ် ချိန်နှင့်အားလပ်ချိန်များသုံးသပ် ချက်
၉	အိမ်မက်ပြမြေပုံ (Dream Map)		ကျေးရွာစီထောက် အဖွဲ့ကျေးရွာလူထု	၃၆	၃၄	၇၀	နောင်တချိန်ကျေးရွာတွင် ဖြစ်စေလိုသောအနာဂတ်မြင် ကွင်းများထည့်သွင်းရေးဆွဲခြင်း
၁၀	ကျေးရွာသမိုင်းကြောင်း (village Histoy)		ကျေးရွာစီထောက် အဖွဲ့ကျေးရွာလူထု	၈	၀၂	၂၀	ကျေးရွာဖြစ်ပေါ်လာပုံ သမိုင်းကြောင်း

ကျေးဇူးတင်ပေးကြီး၊ မင်းဆူးခရိုင်၊ စေတုတ္တရာမြို့နယ်၊ သက်လယ်ကျေးရွာတွင်
 သက်လယ်ကျေးရွာ၏ စာနာဂတ် ပုံရိပ် ဖိတ်မက်ပြ ဖြေပုံရေးဆွဲခြင်း





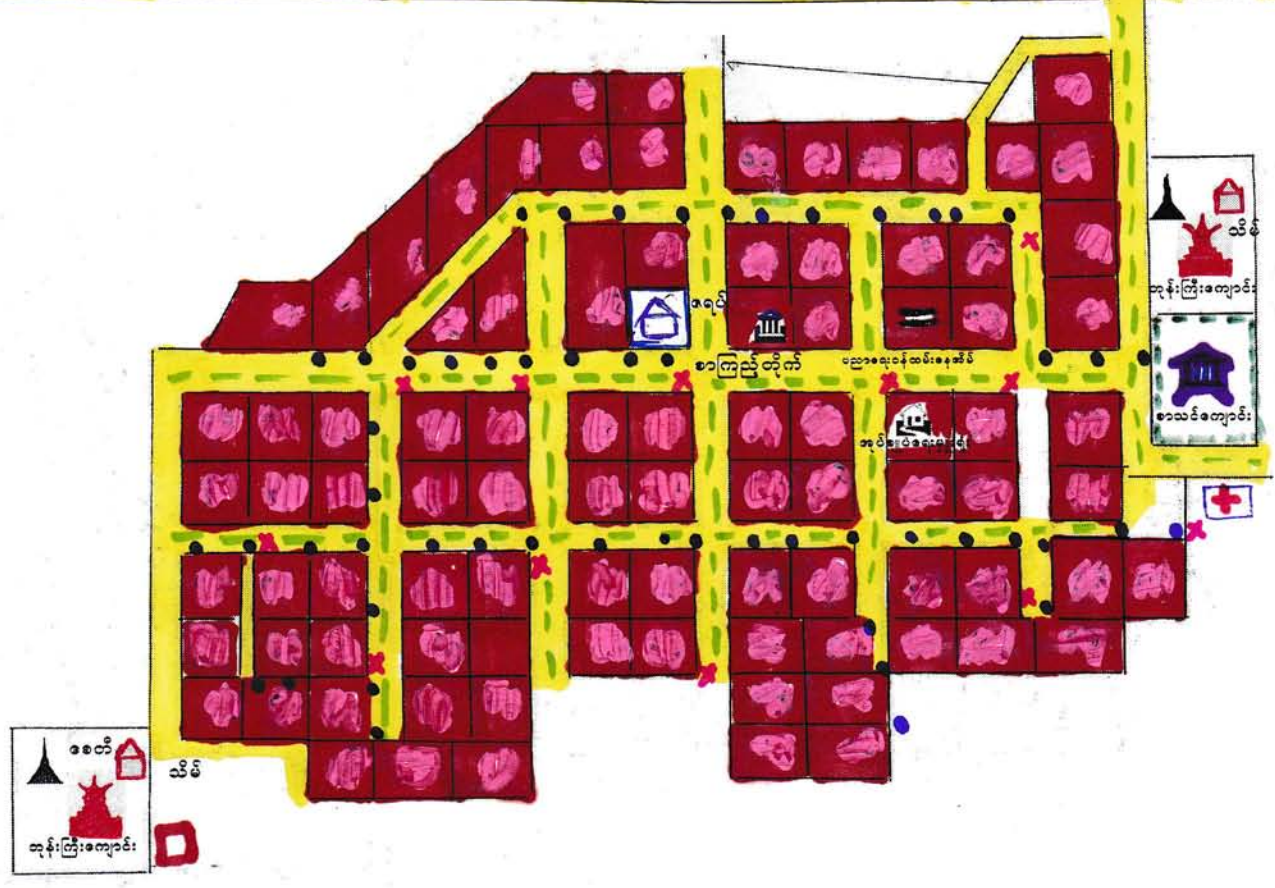

စေတုတ္တရာ - ဝဲကားလမ်း



ရည်ညွှန်းချက်

-  စေတီ
-  တပည့်ကျောင်း
-  စာသင်ကျောင်း
-  အရပ်
-  ပညာရေးဝန်ထမ်းနေအိမ်
-  စာကြည့်တိုက်
-  သိမ်

-  ကျောက်ချောင်း
-  မီးတိုင်
-  ရေအိုင်
-  အသက်ကျေးဇူးခြံစည်းရိုး
-  ဆေးပေးခန်း



မကွေးတိုင်းဒေသကြီး၊ စေတုတ္ထရာမြို့နယ်၊ သက်လယ်အုပ်စု၊ သက်လယ်ကျေးရွာ၏ ရာသီခွင်ပြ ပြက္ခဒိန်သုံးသပ်ချက်များ

နေ့စွဲ - ၃၀ . ၁၂ . ၂၀၁၅

စတင်ဆွေးနွေးချိန် - ၃ : ၀၀

ပြီးဆုံးချိန် - ၄ : ၀၀

ကြာချိန် - ၁ : ၀၀

နေရာ - သက်လယ်ကျေးရွာ၊

မူလတန်းကျောင်း

မကွေးတိုင်းဒေသကြီး၊ စေတုတ္ထရာမြို့နယ်၊ သက်လယ်အုပ်စု၊ သက်လယ်ကျေးရွာ၏ အခြေခံပညာမူလတန်းကျောင်းတွင် ရာသီခွင်ပြ ပြက္ခဒိန်ဇယားအား သုံးသပ်ခြင်း အစည်းအဝေးကို ကျင်းပခဲ့သည်။

သက်လယ်ကျေးရွာ၏ အဓိကအသက်မွေးဝမ်းကျောင်းလုပ်ငန်းမှာ တောင်သူလုပ်ငန်းဖြစ်ပါသည်။ နယုန်လတွင် နှမ်းကြဲခြင်း၊ ဝါဆိုလတွင် နှမ်းပေါင်းထိုးခြင်းအလုပ်ကို လုပ်ကိုင်ကြပါသည်။ တော်သလင်းလတွင် နှမ်းရိတ်ခြင်း၊ နှမ်းစည်းခြင်း၊ နှမ်းထောင်ခြင်း၊ နှမ်းခါခြင်းတို့ကို ပြုလုပ်ကြပါသည်။ နတ်တော်လနှင့်ပြာသိုလများတွင် ပဲများစိုက်ပျိုးကြပြီး တပို့တွဲ၊ တပေါင်းလများတွင် ပဲများကို ရိတ်သိမ်းကြသည်။ စပါးစိုက်ပျိုးခြင်းကို ဝါဆို၊ ဝါခေါင် တွင် စတင်ပြီး လယ်ထွန်ပျိုးကြခြင်း၊ ပျိုးနှုတ်ခြင်း၊ ကောက်စိုက်ခြင်း၊ လယ်ပေါင်းထိုးခြင်း ပြာသိုလများတွင် ရိတ်သိမ်းခြင်း၊ ကောက်လှိုင်းစည်းခြင်း၊ စပါးနယ်ခြင်း၊ စပါးလှေ့ခြင်းလုပ်ငန်းများကို လုပ်ကိုင်ကြပါသည်။

သက်လယ်ကျေးရွာသည် ကျွဲ၊ ဝက်၊ နွားများကိုလည်း တပိုင်တနိုင်မွေးမြူကြပါသည်။ သစ်ဝါးခုတ်ခြင်းလုပ်ငန်းကို တပို့တွဲ၊ တပေါင်း၊ တန်ခူး၊ ကဆုန်လများတွင် လုပ်ကိုင်ကြပါ သည်။ လက်လုပ်လက်စား နေ့စားအငှားသမားများအနေဖြင့် ဝါဆိုလ၊ တော်သလင်းလ၊ နတ်တော်လ၊ ပြာသိုလများတွင် နေ့စားအငှားလုပ်ငန်းများ လုပ်ကိုင်ကြပါသည်။ သက်လယ် ကျေးရွာသည်

တန်ခူး၊ ကဆုန်လများတွင် ဝင်ငွေနည်းပြီး နယုန်၊ဝါဆို၊ဝါခေါင်၊သီတင်းကျွတ် တန်ဆောင်မုန်း၊ နတ်တော်၊ ပြာသို ၊ တပေါင်းလများတွင် ဝင်ငွေအသင့်အတင့်ရှိပြီး နှမ်းပေါ် ချိန် တော်သလင်းလနှင့် ပဲပေါ်ချိန် တပို့တွဲလများတွင် ဝင်ငွေကောင်းပါသည်။ သက်လယ် ကျေးရွာတွင် ကျင်းပလေ့ရှိသောရသီ ပွဲတော်များမှာ တန်ခူးလတွင် သင်္ကြန်ပွဲ၊ ဝါဆိုလတွင် ဝါဆိုသင်္ကန်းကပ်ပွဲ၊ သီတင်းကျွတ်လတွင် မီးထွန်းပွဲနှင့် တန်ဆောင်မုန်းလတွင် ကထိန် သင်္ကန်းကပ်ပွဲများကို ကျင်းပလေ့ရှိကြသည်။ သက်လယ်ကျေးရွာတွင် ဖြစ်လေ့ရှိသော ရာသီဥတုအခြေအနေများမှာ တပေါင်း၊ တန်ခူး၊ ကဆုန်၊ နယုန်လများတွင် ရာသီဥတု သာယာပြီး ဝါဆို၊ ဝါခေါင်၊ တော်သလင်း၊ သီတင်းကျွတ်လများတွင် မိုးများ ရွာသွန်းပါသည်။ နတ်တော်၊ ပြာသို၊ တပို့တွဲလများတွင် နှင်းများကျ၍ အလွန်ချမ်းအေးလှပါသည်။

ပြဿနာအနှစ်ချုပ်

သက်လယ်ကျေးရွာ၏ အဓိကအသက်မွေးဝမ်းကျောင်းလုပ်ငန်းများမှာ မိုးရာသီတွင် မိုးစပါးစိုက်ပျိုးခြင်း၊ ပဲစိုက်ခြင်းလုပ်ငန်းများကို လုပ်ကိုင်ကြပြီး နွမ်းပါးသူများသည် အငှား လိုက်ခြင်း၊ လုပ်အားခအပေးယူခြင်း၊ စပါးပေးယူခြင်း၊ ပဲပေးယူခြင်းများဖြင့် နေထိုင်စား သောက်ကြရပါသည်။

ဦးဆောင်ဆွေးနွေးသူ -ဦးမျိုးဆက်၊ဒေါ်တင်ရီ

ပါဝင်ဆွေးနွေးသူ -ဦးအောင်လင်းကြည်၊ဦးမျိုးတင့်၊ဦးသန်းထွန်း၊ဦးထွန်းရီ၊ဦးသာထူးအောင်၊- ဒေါ်မြင့်မြင့်အေး၊ဒေါ်လှိုင်လှိုင်ဝင်း၊ဒေါ်ဆန်းဝင်း၊ဒေါ်ထွေးညို၊ဒေါ်ခိုင်ဝေ၊ ဒေါ်သန်းမြင့်၊ဒေါ်ဌေး၊ဒေါ်ရင်စန်း၊ဒေါ်ခင်ရဲ၊ဒေါ်ရွှေမိ၊ဒေါ်ခင်ဝင်းကြည်။

စေတုတ္ထရာဇြို.နယ်၊ သက်လယ်ကျေးရွာအုပ်စု၊ သက်လယ်ကျေးရွာ

ကျေးရွာနှင့် အဖွဲ့အစည်းများ ချိတ်ဆက်မှုပြမြေပုံ

ရက်စွဲ .. ၃၀. ၀၂. ၂၀၁၅



- ကျေးရွာအုပ်ချုပ်ရေး ဝါဒီ
- ကျေးရွာဖွဲ့/ထောက် ကော်မတီ
- ကျေးရွာလူထု မဟာပြည်မိန့်
- အိမ်ထောင်စု
- စိုက်ပျိုးရေး ဘဏ်

- မိခင်နှင့် ကလေး
- ရေကော်မတီ
- အမျိုးသမီးရေးရာ
- မိခင်နှင့် ကလေး
- မိခင်နှင့် ကလေး

မကွေးတိုင်းဒေသကြီး၊ စေတုတ္ထရာမြို့နယ်၊ သက်လယ်အုပ်စု၊ သက်လယ်ကျေးရွာ၏ အဖွဲ့အစည်းဆိုင်ရာချိတ်ဆက်မှုဆိုင်ရာ သုံးသပ်ချက်များ

နေ့စွဲ - ၃၀ . ၁၂ . ၂၀၁၅

စတင်ဆွေးနွေးချိန် - ၂ : ၁၅

ပြီးဆုံးချိန် - ၂ : ၄၅

ကြာချိန် - ၀ : ၃၀

နေရာ - သက်လယ်ကျေးရွာ၊
မူလတန်းကျောင်း

မကွေးတိုင်းဒေသကြီး၊ စေတုတ္ထရာမြို့နယ်၊ သက်လယ်အုပ်စု၊ သက်လယ်ကျေးရွာ တွင်ရှိသော အဖွဲ့အစည်းများမှာ ကျေးရွာအုပ်ချုပ်ရေးအဖွဲ့၊ ကျေးရွာဖွံ့ဖြိုးတိုးတက်ရေး ကော်မတီအဖွဲ့၊ ရေကော်မတီအဖွဲ့၊ အမျိုးသမီးရေးရာအဖွဲ့၊ အရန်မီးသတ်တပ်ဖွဲ့၊ စိုက်ပျိုးရေးချေးငွေအဖွဲ့၊ ကျေးရွာသ/မအဖွဲ့၊ မိခင်နှင့်ကလေးစောင့်ရှောက်ရေးအဖွဲ့၊ မီးကော်မတီအဖွဲ့၊ လူထုဗဟိုပြုစီမံကိန်းအဖွဲ့နှင့် ဂေါပကအဖွဲ့တို့ဖြစ်ပါသည်။

သက်လယ်ကျေးရွာ၏ အဓိကဖွံ့ဖြိုးရေးကို လုပ်ဆောင်ပေးသော အဖွဲ့များမှာ ကျေးရွာအုပ်ချုပ်ရေးအဖွဲ့၊ လူထုဗဟိုပြုစီမံကိန်းအဖွဲ့၊ အရန်မီးသတ်တပ်ဖွဲ့၊ စိုက်ပျိုးရေးချေးငွေအဖွဲ့၊ ကျေးရွာဖွံ့ဖြိုးတိုးတက်ရေးကော်မတီအဖွဲ့၊ ဂေါပကအဖွဲ့နှင့် ရေကော်မတီအဖွဲ့ တို့ဖြစ်သည်။ ကျန်အဖွဲ့အစည်းများသည်လည်းကျေးရွာဖွံ့ဖြိုးတိုးတက်ရေးအတွက်ပူးပေါင်းပါဝင်ဆောင်ရွက်ပေးကြပါသည်။ ကျေးရွာတွင်းရှိအဖွဲ့အစည်းများသည်ကျေးရွာဖွံ့ဖြိုးတိုးတက်ရေးအတွက်ကျေးရွာလူထုနှင့် ညှိနှိုင်းတိုင်ပင်၍ လုပ်ဆောင်ကြပါသည်။

ဦးဆောင်ဆွေးနွေးသူ - ဦးမျိုးဆက်၊ဒေါ်သီတာဝင်း

ပါဝင်ဆွေးနွေးသူ - ဦးကျော်မိုး၊ဦးဝင်းတင်၊ဦးစံမြင့်၊ဦးသန်းမောင်၊ဦးအေးမောင်၊
ဒေါ်စန်းနိုင်၊ဒေါ်အေးမော်၊ဒေါ်ဂါဂါခိုင်၊ဒေါ်နှင်းညွန့်၊ဒေါ်သင်း
ဒေါ်ထွားပို၊ဒေါ်နန္ဒာစိုး၊ဒေါ်ခိုင်ဝေ၊ဒေါ်ထွေးညို၊ဒေါ်မြလင်းရီ။

အမျိုးသား၊ အမျိုးသမီး တစ်နေ့တာ အလုပ်ချိန်ပြဇယား

ရက်စွဲ ၃၀.၁၂.၂၀၁၅

အချိန်	အမျိုးသမီး တစ်နေ့တာ လုပ်ဆောင်ချက်
၁:၀၀	အိပ်ချိန်
၂:၀၀	အိပ်ချိန်
၃:၀၀	အိပ်ချိန်
၄:၀၀	ထမင်းချက်ထ
၅:၀၀	မုန့်ကစားထမင်းစား
၆:၀၀	အလုပ်သွား
၇:၀၀	။
၈:၀၀	။
၉:၀၀	။
၁၀:၀၀	။
၁၁:၀၀	လုပ်ငန်းသိမ်း၊ ရေချိုး၊ အဝတ်လျှော်
၁၂:၀၀	ထမင်းစား
၁၃:၀၀	ခဏနား၊ အလုပ်သွား
၁၄:၀၀	အလုပ်သွား
၁၅:၀၀	။
၁၆:၀၀	။
၁၇:၀၀	အလုပ်ဖြန်
၁၈:၀၀	ထမင်းချက်၊ ရေချိုး၊ ရေချိုး၊ အဝတ်လျှော်
၁၉:၀၀	ကလေးထမင်းကျွေး၊ ထမင်းစား
၂၀:၀၀	ကလေးအိပ်
၂၁:၀၀	မုန့်ကစားချက်ရန် ကြိုတင်ပြင်ဆင်
၂၂:၀၀	အိပ်ချိန်
၂၃:၀၀	။
၂၄:၀၀	။

အချိန်	အမျိုးသား တစ်နေ့တာ လုပ်ဆောင်ချက်
၁:၀၀	အိပ်ချိန်
၂:၀၀	အိပ်ချိန်
၃:၀၀	အိပ်ချိန်
၄:၀၀	အိပ်ယာထ၊ ခွားစာကျွေး
၅:၀၀	မုန့်ကစားထမင်းစား
၆:၀၀	အလုပ်သွား
၇:၀၀	။
၈:၀၀	။
၉:၀၀	။
၁၀:၀၀	။
၁၁:၀၀	လုပ်ငန်းသိမ်း၊ ရေချိုး
၁၂:၀၀	ထမင်းစား
၁၃:၀၀	ခဏနား၊ အလုပ်သွား
၁၄:၀၀	အလုပ်သွား
၁၅:၀၀	။
၁၆:၀၀	။
၁၇:၀၀	အလုပ်ဖြန်
၁၈:၀၀	ခွားစာကျွေး၊ ရေချိုး
၁၉:၀၀	ယကောမ္ဘီဝဲ၊ ထမင်းစား
၂၀:၀၀	အိမ်လည်
၂၁:၀၀	အိမ်လည်
၂၂:၀၀	အိပ်ချိန်
၂၃:၀၀	။
၂၄:၀၀	။

မှတ်တမ်းတင်သူ

ဒေါ်သိတာဝင်း

။

မကွေးတိုင်းဒေသကြီး၊စေတုတ္ထရာမြို့နယ်၊သက်လယ်အုပ်စု၊သက်လယ်ကျေးရွာတွင် ရှိသောအမျိုးသား၊အမျိုးသမီးများ၏တစ်နေ့တာအလုပ်ချိန်ပြဇယားအား သုံးသပ်ချက်

နေ့စွဲ - ၃၀.၁၂.၂၀၁၅

စတင်ဆွေးနွေးချိန်	- ၁ : ၃၀
ပြီးဆုံးချိန်	- ၂ : ၁၅
ကြာချိန်	- ၀ : ၄၅
နေရာ	- သက်လယ်ကျေးရွာ၊ မူလတန်းကျောင်း

သက်လယ်ကျေးရွာ အခြေခံပညာမူလတန်းကျောင်းတွင် (၃၀.၁၂.၂၀၁၅)ရက်နေ့ က သက်လယ်ကျေးရွာ၏ အမျိုးသား၊အမျိုးသမီးများ တစ်နေ့တာအလုပ်ချိန်ဇယား သုံးသပ် ခြင်း အစည်းအဝေးကို ကျင်းပခဲ့ပါသည်။

သက်လယ်ကျေးရွာတွင်ရှိသောအမျိုးသမီးများသည်မနက်(၄)နာရီတွင်ထပြီးထမင်းချက်ကြ သည်။ နံနက်(၅)နာရီခန့်တွင် နံနက်စာ ထမင်းစားသောက်ပြီး နံနက်(၆) နာရီခန့်တွင် အလုပ်သွားကြသည်။ မနက်(၁၁)နာရီတွင် လုပ်ငန်းသိမ်းပြီး အိမ်ပြန်ကြပါ သည်။ အိမ်ပြန်ရောက်လျှင် ရေချိုး၊ အဝတ်လျှော်၊ နေ့လည်စာထမင်းစားခြင်းတို့ကိုပြုလုပ် ပြီး ခတ္တအနားယူကြသည်။ နေ့လယ်(၁)နာရီတွင် အလုပ်ပြန်ဆင်းကာ ညနေ(၅)နာရီတွင် အလုပ်သိမ်း၍ အိမ်ပြန်ခဲ့ကြသည်။ အလုပ်သိမ်း၍ အိမ်ပြန်ရောက်လျှင် ရေခပ်၊ ရေချိုး၊ အဝတ်လျှော်ကာ ညစာအတွက် ထမင်းဟင်း ချက်ပြုတ်ကြပါသည်။ ည(၇)နာရီတွင် ကလေးများကို ထမင်းကျွေး၊ ညစာစားပြီး ည(၈)နာရီတွင် ကလေးသိပ်ရသည်။ ကလေး အိပ်သွားသောအခါ မနက်စောစောချက်ပြုတ်ရန်အတွက် ပြင်ဆင်ပြီး ည(၉)နာရီခွဲခန့်တွင် အိပ်ယာဝင်ခဲ့သည်။ ထို့ကြောင့် သက်လယ်ကျေးရွာရှိ အမျိုးသမီးများသည် အနားယူချိန် (၇)နာရီရှိပြီး အလုပ်လုပ်နေချိန်မှာ (၁၇)နာရီခန့်ရှိသဖြင့် အနားယူချိန်နည်းကာ အလုပ်ချိန် များလွန်းလှသည်။

သက်လယ်ကျေးရွာရှိ အမျိုးသားများသည် မနက်(၄)နာရီတွင် အိပ်ယာထပြီး နွားစာ ကျွေးကြရသည်။ မနက်(၅)နာရီတွင် မနက်စာစားပြီး (၆)နာရီခန့်တွင် အလုပ်သွားကြပါ သည်။ မနက်(၁၁)နာရီတွင်လုပ်ငန်းသိမ်းကာ ခတ္တအနားယူရေချိုးပြီး (၁၂)နာရီတွင်

နေ့လည်စာစားပြီး ခဏအနားယူကာ နေ့လည်(၁)နာရီတွင် အလုပ်သွားကြပါသည်။ ညနေ (၅)နာရီတွင် အလုပ်မှပြန်ကာ နွားစာကျွေးခြင်း၊ ရေချိုးခြင်းတို့ကို ပြုလုပ်ပြီး အနားယူကြပါ သည်။ ထို့နောက် ည(၇)နာရီခန့်တွင် ညစာထမင်းစားပြီး အပေါင်းအသင်းဆွေမျိုးများ၏ အိမ်သို့ သွားလည်ကြပါသည်။ထို့နောက်ည(၁၀)နာရီခန့်တွင် အိပ်ယာဝင်ကြပါသည်။ သက်လယ်ကျေးရွာရှိ အမျိုးသားများသည် အနားယူချိန်(၁၁)နာရီခန့်ရှိပြီး အလုပ်လုပ်နေ ချိန်မှာ (၁၃)နာရီခန့်ရှိသည်။

ဦးဆောင်ဆွေးနွေးသူ - ဦးသာထူး၊ဒေါ်မြင့်မြင့်ဌေး

ပါဝင်ဆွေးနွေးသူ - ဦးရဲတိုး၊ဦးသန်းမောင်၊ဦးစံမြင့်၊ဦးကိုလေး၊ဦးမောင်ဖြူ၊ဦးဟန်သိန်း၊
ဒေါ်ဂါဂါခိုင်၊ဒေါ်သင်း၊ဒေါ်ခိုင်၊ဒေါ်သန်း၊မြင့်၊ဒေါ်အေးမော်၊ဒေါ်သီတာဝင်း၊
ဒေါ်စန်းနိုင်၊ဒေါ်အေးမော်၊ဒေါ်ဌေး၊ဒေါ်စန်းချို၊ဒေါ်လှမော်၊ဒေါ်နှင်းညွန့်။

စော့ညွှန်ခြင်းနည်း၊ သက်လည်ကျေးဇူးတူပုံ၊ သက်လည်ကျေးဇူး

ပင့်ကူအိမ် သုံးသပ်ခြင်း (Cobweb)

အမျိုးသမီး အဖွဲ့ / အမျိုးသား အဖွဲ့

ရက်စွဲ ၃၀.၁၂.၂၀၁၅

အလုပ်အကိုင်

အခွင့်အလမ်း

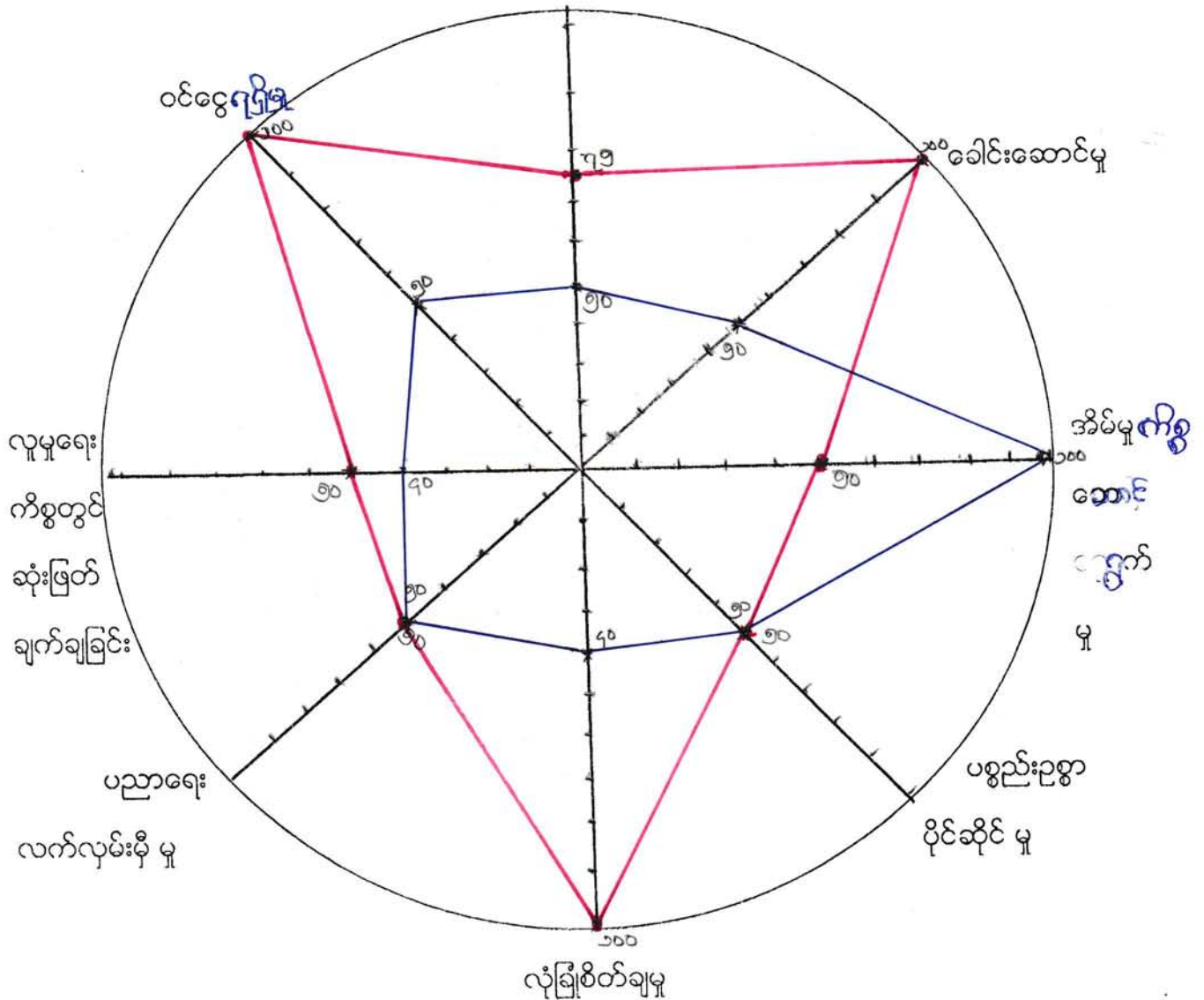

အမျိုးသား —

အမျိုးသမီး —

မကွေးတိုင်းဒေသကြီး၊ စေတုတ္ထရာမြို့နယ်၊ သက်လယ်အုပ်စု၊ သက်လယ်ကျေးရွာ၏ အမျိုးသား၊ အမျိုးသမီးကဏ္ဍအခြေအနေသုံးသပ်ချက်

	နေ့စွဲ	- ၃၀ . ၁၂ . ၂၀၁၅
	စတင်ဆွေးနွေးချိန်	- ၁ : ၀၀
	ပြီးဆုံးချိန်	- ၁ : ၃၀
	ကြာချိန်	- ၀ : ၃၀
	နေရာ	- သက်လယ်ကျေးရွာ မူလတန်းကျောင်း

သက်လယ်အုပ်စု၊ သက်လယ်ကျေးရွာ၏ အခြေခံပညာမူလတန်းကျောင်းတွင်နေ့လည် (၁:၀၀)နာရီတွင်အစည်းအဝေးကိုစတင်ကျင်းပခဲ့သည်။ အမျိုးသားနှင့်အမျိုးသမီးများ၏ အခြေအနေ သုံးသပ်ချက်များကိုလည်း အပြန်အလှန်ဆွေးနွေးခဲ့သည်။

အမျိုးသားနှင့်အမျိုးသမီးများ၏ ကဏ္ဍအခြေအနေသုံးသပ်ချက်များကို ခေါင်းစဉ်(၈)ခု ဖြင့် ဆွေးနွေးခဲ့သည်။ (၁)အလုပ်အကိုင်အခွင့်အလမ်းရရှိမှု၊ (၂)ခေါင်းဆောင်နိုင်မှုအခြေအနေ၊ (၃)အိမ်မှု ကိစ္စဆောင်ရွက်မှု၊ (၄)ပစ္စည်းဥစ္စာပိုင်ဆိုင်မှု၊ (၅)လုံခြုံစိတ်ချရမှု၊ (၆)ပညာ သင်ကြားခွင့်ရရှိမှု၊ (၇) လူမှုရေးကိစ္စတွင် ဆုံးဖြတ်ချက်ချနိုင်မှု၊ (၈)ဝင်ငွေရရှိမှုတို့ဖြစ်သည်။

အလုပ်အကိုင်အခွင့်အလမ်းရရှိမှု

သက်လယ်ကျေးရွာ၏ အမျိုးသားနှင့်အမျိုးသမီးများ အလုပ်အကိုင်အခွင့်အလမ်းရရှိမှု သုံးသပ်ချက်တွင်အမျိုးသားများသည်(၈၅)ရာခိုင်နှုန်းရရှိပြီးအမျိုးသမီးများသည်(၅၀)ရာခိုင်နှုန်း ရရှိ သည်။ အမျိုးသမီးများသည်အမျိုးသားများထက် အလုပ်အကိုင်အခွင့်အလမ်းရရှိ မှုနည်းနေခြင်းမှာ ကျေးရွာတွင် အမျိုးသားများလုပ်ကိုင်နိုင်သော လုပ်ငန်းများပြားခြင်း၊ လုပ်သားငှားရမ်းရာတွင် အမျိုးသားများကိုသာငှားရမ်းကြခြင်း၊ အမျိုးသမီးများလုပ်ကိုင်ဆောင်ရွက်နိုင်သောလုပ်ငန်းနည်းပါး ခြင်း တို့ကြောင့်ဖြစ်သည်။

ခေါင်းဆောင်နိုင်မှုအခြေအနေ

သက်လယ်ကျေးရွာအမျိုးသားနှင့်အမျိုးသမီးများ၏ခေါင်းဆောင်နိုင်မှုအခြေအနေ သုံးသပ် ချက်တွင်အမျိုးသားများသည်(၁၀၀)ရာခိုင်နှုန်းရရှိပြီး(၅၀)ရာခိုင်နှုန်းရရှိသည်။ အမျိုးသမီးများသည် အမျိုးသားများထက်ခေါင်းဆောင်နိုင်မှုအခြေအနေနည်းနေခြင်းမှာ အမျိုးသမီးများသည် နေ့စဉ် အိမ်မှုကိစ္စများကိုဆောင်ရွက်ကြရသဖြင့်ရပ်ရွာသာရေး၊ နာရေးကိစ္စများတွင်ပါဝင်ဆောင်ရွက်မှုနည်း ခြင်းတို့ကြောင့် ဖြစ်ပါသည်။

အိမ်မှုကိစ္စဆောင်ရွက်မှု

သက်လယ်ကျေးရွာ၏အမျိုးသားနှင့်အမျိုးသမီးများအိမ်မှုကိစ္စဆောင်ရွက်မှုသုံးသပ်ချက်တွင် အမျိုးသားများသည် (၅၀)ရာခိုင်နှုန်းရရှိပြီး အမျိုးသမီးများသည်(၁၀၀)ရာခိုင်နှုန်းရရှိသည်။ အမျိုးသမီးများသည် နေ့စဉ်အိမ်မှုကိစ္စလုပ်ငန်းများဖြစ်သော ထမင်းဟင်းချက်၊ အဝတ်လျှော်၊ အိမ်သန့်ရှင်းရေး၊ အမျိုးသားများသည် မိသားစုစားဝတ်နေရေးအတွက် ဝင်ငွေရှာဖွေရသဖြင့် အိမ်မှုကိစ္စများကို ကူညီဆောင်ရွက်မပေးနိုင်ကြပါ။

ပစ္စည်းဥစ္စာပိုင်ဆိုင်မှု

သက်လယ်ကျေးရွာ၏ အမျိုးသားနှင့်အမျိုးသမီးများ ပစ္စည်းဥစ္စာပိုင်ဆိုင်မှုသုံးသပ် ချက်တွင် အမျိုးသားများသည်(၅၀)ရာခိုင်နှုန်းရရှိပြီး အမျိုးသမီးများသည်လည်း(၅၀)ရာ ခိုင်နှုန်းရရှိသည်။ အမျိုးသမီးသားနှင့်အမျိုးသမီးများပစ္စည်းဥစ္စာပိုင်ဆိုင်မှုရာခိုင်နှုန်းတူညီနေခြင်းမှာပစ္စည်းဥစ္စာများကို အမျိုးသားများနှင့်တဝက်စီပိုင်ဆိုင်သုံးစွဲခွင့်ရှိသောကြောင့် ဖြစ်ပါသည်။

လုံခြုံစိတ်ချရမှု

သက်လယ်ကျေးရွာ၏ အမျိုးသားနှင့်အမျိုးသမီးများလုံခြုံစိတ်ချရမှု သုံးသပ်ချက်တွင် အမျိုးသားများသည် (၁၀၀)ရာခိုင်နှုန်းရရှိပြီး အမျိုးသမီးများသည် (၄၀)ရာခိုင်နှုန်း ရရှိသည်။ အမျိုးသမီးများသည် အမျိုးသားများနှင့် ခန္ဓာပေဒဖွဲ့စည်းပုံမတူညီခြင်းကြောင့်ဖြစ်ပါသည်။

ပညာရေးလက်လှမ်းမီမှု

သက်လယ်ကျေးရွာ၏အမျိုးသားနှင့်အမျိုးသမီးများပညာရေးလက်လှမ်းမီမှုသုံးသပ်ချက် တွင်အမျိုးသားများသည်(၅၀)ရာခိုင်နှုန်းရရှိပြီးအမျိုးသမီးများသည်လည်း(၅၀)ရာခိုင် နှုန်းရရှိသည်။ အမျိုးသမီးများသည် အမျိုးသားများနှင့် တန်းတူပညာသင်ကြားခွင့်ရရှိပါ သည်။

လူမှုရေးကိစ္စများတွင် ဆုံးဖြတ်ချက်ချခြင်း

သက်လယ်ကျေးရွာ၏အမျိုးသားနှင့်အမျိုးသမီးများလူမှုရေးကိစ္စတွင်ဆုံးဖြတ်ချက် ချခြင်း သုံးသပ်ချက်တွင်အမျိုးသားများသည်(၅၀)ရာခိုင်နှုန်းရရှိပြီးအမျိုးသမီးများသည်(၄၀)ရာခိုင်နှုန်းရရှိ သည်။ အမျိုးသမီးများသည် လူမှုရေးကိစ္စများတွင် ဆုံးဖြတ်ချက်ချခြင်း ရာခိုင်နှုန်းနည်းနေခြင်းမှာ ကျေးရွာတွင်းရှိအဖွဲ့အစည်းများတွင်အမျိုးသမီးပါဝင်သောအဖွဲ့အစည်းနည်းခြင်း၊အဖွဲ့အစည်းအ သီးသီးတွင် အမျိုးသားများ ခေါင်းဆောင်ခြင်းတို့ ကြောင့်ဖြစ်ပါသည်။

ဝင်ငွေရရှိမှု

သက်လယ်ကျေးရွာ၏အမျိုးသားနှင့်အမျိုးသမီးများဝင်ငွေရရှိမှုသုံးသပ်ချက်တွင် အမျိုးသားများသည်(၁၀၀)ရာခိုင်နှုန်းရရှိပြီးအမျိုးသမီးများသည်(၅၀)ရာခိုင်နှုန်းရရှိသည်။အမျိုးသမီးများသည် အမျိုးသားများထက် ဝင်ငွေရရှိမှုနည်းနေခြင်းမှာ အမျိုးသမီးများ သည် နေ့စဉ် အိမ်မှုကိစ္စများကို ဆောင်ရွက်ခြင်း၊ အမျိုးသမီးများ လုပ်ကိုင်ဆောင်ရွက်နိုင် သော လုပ်ငန်းရှားပါးခြင်း၊ နေ့စဉ်ဝင်ငွေရရှိနိုင်သောအသက်မွေးမှုနည်းပညာတတ်မြောက်မှုနည်းပါးခြင်းတို့ကြောင့် ဖြစ်ပါသည်။

ပြဿနာအနှစ်ချုပ်

နေ့စဉ်ဝင်ငွေရရှိနိုင်သောလုပ်ငန်းများမရှိခြင်း၊အမျိုးသမီးများလုပ်ကိုင်ဆောင်ရွက် နိုင်သော လုပ်ငန်းနည်းပါးခြင်း။

ဦးဆောင်ဆွေးနွေးသူ - ဦးဝင်းတင်၊ဒေါ်မြင့်မြင့်အေး

ပါဝင်ဆွေးနွေးသူ - ဦးသာထူးအောင်၊ဦးထွန်းမြင့်၊ဦးရွှေကြီး၊ဦးစိန်မြင့်ခိုင်၊ဦးထွန်းရီ

ဦးမင်းမင်းအောင်၊ဦးမောင်နီ၊ဦးအောင်လင်းကြည်၊ဦးကျော်ဦး
ဒေါ်ခိုင်စပယ်၊ဒေါ်ဌေး၊ဒေါ်ပြုံး၊ဒေါ်လှမော်၊ဒေါ်ပိုးပိုးဝေ၊ဒေါ်ရင်စန်း၊
ဒေါ်ရွှေမိ၊ဒေါ်ခင်ရဲ၊ဒေါ်ဆန်းဝင်း၊ဒေါ်နွဲ့၊ဒေါ်စန်းချို၊ဒေါ်တင်ရီ၊ဒေါ်ဌေး ၊
ဒေါ်ဖြိုးဖြိုးဝေ၊ ဒေါ်သန်းမြိုင်၊ဒေါ်ဥမ္မာကြည်၊ဒေါ်ထွေးညို၊ဒေါ်နှင်းညွန့်။

ဥစ္စာနေအဆင့် ခွဲခြားမှု စံနမူနာပုံစံ

မြို့နယ် ~~အောင်မြင်~~... ကျေးရွာအုပ်စု ~~သက်တော~~ ကျေးရွာ ~~သက်တော~~... ရက်စွဲ ၂၀၁၂.၀၂.၂၀

အကြောင်းအရာ	ချမ်းသာ	အလယ်အလတ်	နွမ်းပါး
နေအိမ်အခြေအနေ	ပျဉ်၊ သွယ်၊ ချို၊ စုတ်	ပျဉ်၊ သက်တော၊ ချို	စိမ်းတော၊ သက်တော၊ ချို
စက်ပစ္စည်းပိုင်ဆိုင်မှု	ကား၊ လတ်တွန်စက်	ဆိုလာယ်	-
လယ်ယာမြေပိုင်ဆိုင်မှု	လတ် ၈၈ (၄၂၅) ဧက	လတ် ၆၀ (၁၂၂) ဧက	-
ကျွဲ၊ နွား ပိုင်ဆိုင်မှု	နွား (၂) ကောင်	နွား (၂) ကောင်	-
တန်ဖျမ်းမျှဝင်ငွေ	၁၅၀၀၀၀၀	၁၀၀၀၀၀၀	၅၀၀၀၀၀
စားနပ်ရိက္ခာမူလုံမှု	လုံလောက် (နှစ်ပတ်လည်)	လုံလောက် (နှစ်ပတ်စာ)	နှစ်ပတ်စာ လုံလောက်
စုစုပေါင်းအိမ်ထောင်စု	၂	၈၉	၂

စဉ်	ချမ်းသာ	အလယ်အလတ်	နွမ်းပါး
၁၈	ဦးစေားမောင်	မာဖော်ဖြူစိုး	ဦးငြိမ်းမောင် (၁)
၂၈	ဦးစော်ဖြူစိုး	(၂၁) ဦးကျော်ငြိမ်း	(၂၁) ဦးဝင်းနိုင်
		(၂၂) ဦးဟန်သိန်း	
		(၂၃) ဦးမျိုးဆက်	
		(၂၄) ဦးစိုးငြိမ်း	
		(၂၅) ဦးကျော်ငြိမ်း	
		(၂၆) ဦးဝင်းမောင်	
		(၂၇) ဦးခင်အောင်	
		(၂၈) ဦးဆန်းဝင်း	
		(၂၉) ဦးစေားထွန်းဦး	
		(၃၀) ဦးမင်းမင်းအောင်	
		(၃၁) ဦးချစ်ဆန်းထွန်း	
		(၃၂) ဦးထွန်းဝင်း	
		(၃၃) ဦးရှိန်စေား	
		(၃၄) ဦးသောင်းကို	
		(၃၅) ဦးမျိုးမင်းစော	
		(၃၆) ဦးသောင်းတန်	
		(၃၇) ဦးကျော်စိုး	
		(၃၈) ဦးကောက်	
		(၃၉) ဦးစံဖြူစိုး	
		(၄၀) ဦးစိန်စိန်	

စဉ်	ချမ်းသာ	အလယ်အလတ်	နွမ်းပါး
		(၂၂) ဦးစောစောမြင့်	
		(၂၃) ဦးသန်းမြင့်	
		(၂၄) စောသန်းကြည်	
		(၂၅) ဦးမျိုးကို	
		(၂၆) ဦးမျိုးဝင်း	
		(၂၇) ဦးကျော်မင်းထွန်း	
		(၂၈) ဦးမောင်ဖြူ	
		(၂၉) ဦးဂျေဗိုး	
		(၃၀) ဦးစောစော	
		(၃၁) ဦးထွန်းမြင့်	
		(၃၂) ဦးသာစင်ညွန့်	
		(၃၃) ဦးရွှေဦး	
		(၃၄) ဦးကျော်စိုး	
		(၃၅) ဦးစောစောမြင့်	
		(၃၆) ဦးကျော်နိုင်ထွန်း	
		(၃၇) ဦးသိန်းထိုက်	
		(၃၈) ဦးကျော်မင်းထွန်း	
		(၃၉) ဦးစောနိုင်ထွန်း	
		(၄၀) ဦးကျော်နိုင်ဝင်း	
		(၄၁) ဦးဗြဟ္မ	
		(၄၂) ဦးဝင်းဒေါ်	

စဉ်	ချမ်းသာ	အလယ်အလတ်	နွမ်းပါး
		(၄၄၃) ဇော်ခင်ဖြူကြီး	
		(၄၄၄) ဦးစိုးလင်း	
		(၄၄၅) ဇော်ဆုံးရှင်	
		(၄၄၆) ဦးဌေးဝင်း	
		(၄၄၇) ဦးဗျင်း	
		(၄၄၈) ဦးဖော	
		(၄၄၉) ဦးဖြူစွန်း	
		(၄၅၀) ဦးဖြူစိုး	
		(၄၅၁) ဦးကျော်ကျော်	
		(၄၅၂) ဦးဖောင်လင်း	
		(၄၅၃) ဇော်ခန်းဂျီ	
		(၄၅၄) ဦးဝင်းတင်	
		(၄၅၅) ဦးမျိုးတင့်	
		(၄၅၆) ဦးဖောင်ဆန်း	
		(၄၅၇) ဦးဖြူဦး	
		(၄၅၈) ဦးဖောင်ချို	
		(၄၅၉) ဦးဖြူဝင်း	
		(၄၆၀) ဦးဂေဟ်	
		(၄၆၁) ဇော်စိန်ကြွား	
		(၄၆၂) ဦးဝေယံစိုး	
		(၄၆၃) ဦးသန်းစန်း	

စဉ်	ချမ်းသာ	အလယ်အလတ်	နွမ်းပါး
		(၆၄) ဦးဖုံးဆောင်	
		(၆၅) ဦးစောဇနနီ	
		(၆၆) ဦးထွန်းရှိ	
		(၆၇) ဦးဆန်းမင်းစွေး	
		(၆၈) ဦးထွန်းကြီး	
		(၆၉) ဦးသန်းမောင်	
		(၇၀) ဦးဝင်းနိုင်	
		(၇၁) ဦးယိန်းရွှေ	
		(၇၂) ဦးကျော်ဝင်း	
		(၇၃) ဦးရွှေကြီး	
		(၇၄) ဒေါ်သေးမျှင်	
		(၇၅) ဦးဘသန်း	
		(၇၆) ဦးကျော်ဝင်း	
		(၇၇) မဏ္ဍမော်	
		(၇၈) ဒေါ်မိကြည်	
		(၇၉) ဦးသက်ရှည်	
		(၈၀) ဒေါ်မိမိ	
		(၈၁) ဦးမိမိမိ	
		(၈၂) ဦးဝင်းစော	
		(၈၃) ဒေါ်မိမိ	
		(၈၄) ဦးကျော်	

မကွေးတိုင်းဒေသကြီး၊ စေတုတ္ထရာမြို့နယ်၊ သက်လယ်အုပ်စု၊ သက်လယ်ကျေးရွာ၏
ဥစ္စာနေခွဲခြားမှု သုံးသပ်ချက်များ

နေ့စွဲ - ၃၁ . ၁၂ . ၂၀၁၆
နေရာ - သက်လယ်ကျေးရွာ၊
(အ . မ . က)ကျောင်း

သက်လယ်ကျေးရွာ၏ အဓိက စီးပွားရေးအရင်းအမြစ်မှာ လယ်ယာစိုက်ပျိုးခြင်း လုပ်ငန်း
ဖြစ်သည်။ သက်လယ်ကျေးရွာတွင် တပိုင်တနိုင် စိုက်ပျိုးရေးနှင့် သီးနှံထွက်ကုန်
ရောင်းဝယ်ရေးလုပ်ငန်းများ လုပ်ကိုင်ကြပါသည်။ မိုးရာသီတွင် ကောက်စိုက်ခြင်း၊ ပဲနုတ်ခြင်း
ပျိုးကြဲခြင်းလုပ်ငန်းများ လုပ်ကိုင်ကြပါသည်။ သက်လယ်ကျေးရွာတွင် နေအိမ်အခြေအနေ များမှာ
ပျဉ်၊ သွပ်မိုး၊ အုတ်တိုက်များလည်း ဆောက်လုပ်နေထိုင်ကြပါသည်။ တချို့အိမ် ထောင်စုများမှာ
ဝါးထရံကာ၊ သက်ကယ်မိုးများဖြင့် ဆောက်လုပ်နေထိုင်ကြပါသည်။ ကျေး ရွာတွင် ကား၊
လယ်ထွန်စက်၊ ဆိုင်ကယ်များကို အချို့လူများက အသုံးပြုနိုင်ကြပါသည်။ အချို့လူများသည်
လယ်ဧက(၄/၅)ဧကပိုင်ဆိုင်ကြပြီး လက်လုပ်လက်စားသမားများသည် လယ်ပိုင်ရှင်များထံတွင်
နေ့စားလုပ်အားခယူ၍လုပ်ကိုင်ကြပါသည်။ စိုက်ပျိုးချိန်ကုန်လျှင် အလုပ်ရှားပါးလာသောအခါ
အနီးအနားမြို့များသို့ ကျပန်းအလုပ်များ သွားရောက်လုပ်ကိုင် ကြပါသည်။

ပြဿနာအနှစ်ချုပ်

သက်လယ်ကျေးရွာသည် လယ်ယာစိုက်ပျိုးခြင်းလုပ်ငန်းကို အဓိကလုပ်ကိုင်စား
သောက်ကြပြီး လက်လုပ်လက်စား၊ ကျပန်းအလုပ်သမားများ ပေါများပါသည်။ ကျေးရွာတွင်
အလုပ်အကိုင်အခွင့်အလမ်း နည်းပါးပါသည်။

- ဦးဆောင်ဆွေးနွေးသူ - ဦးမျိုးဆက်၊ ဒေါ်သန်းကြည်
- ပါဝင်ဆွေးနွေးသူ - ဦးသာထူးအောင်၊ ဦးအောင်လင်းကြည်၊ ဦးစိန်မြင့်ခိုင်၊ ဦးကောက်၊
- ဒေါ်ဌေး၊ ဒေါ်တင်ရီ၊ ဒေါ်သီတာဝင်း၊ ဒေါ်သန်းမြိုင်၊ ဒေါ်မြလင်းရီ၊
- ဒေါ်ထွားပို၊ ဒေါ်ခိုင်ဝေ၊ ဒေါ်သန်းမြင့်၊ ဒေါ်သန်းကြည်။

အကျိုးတရား

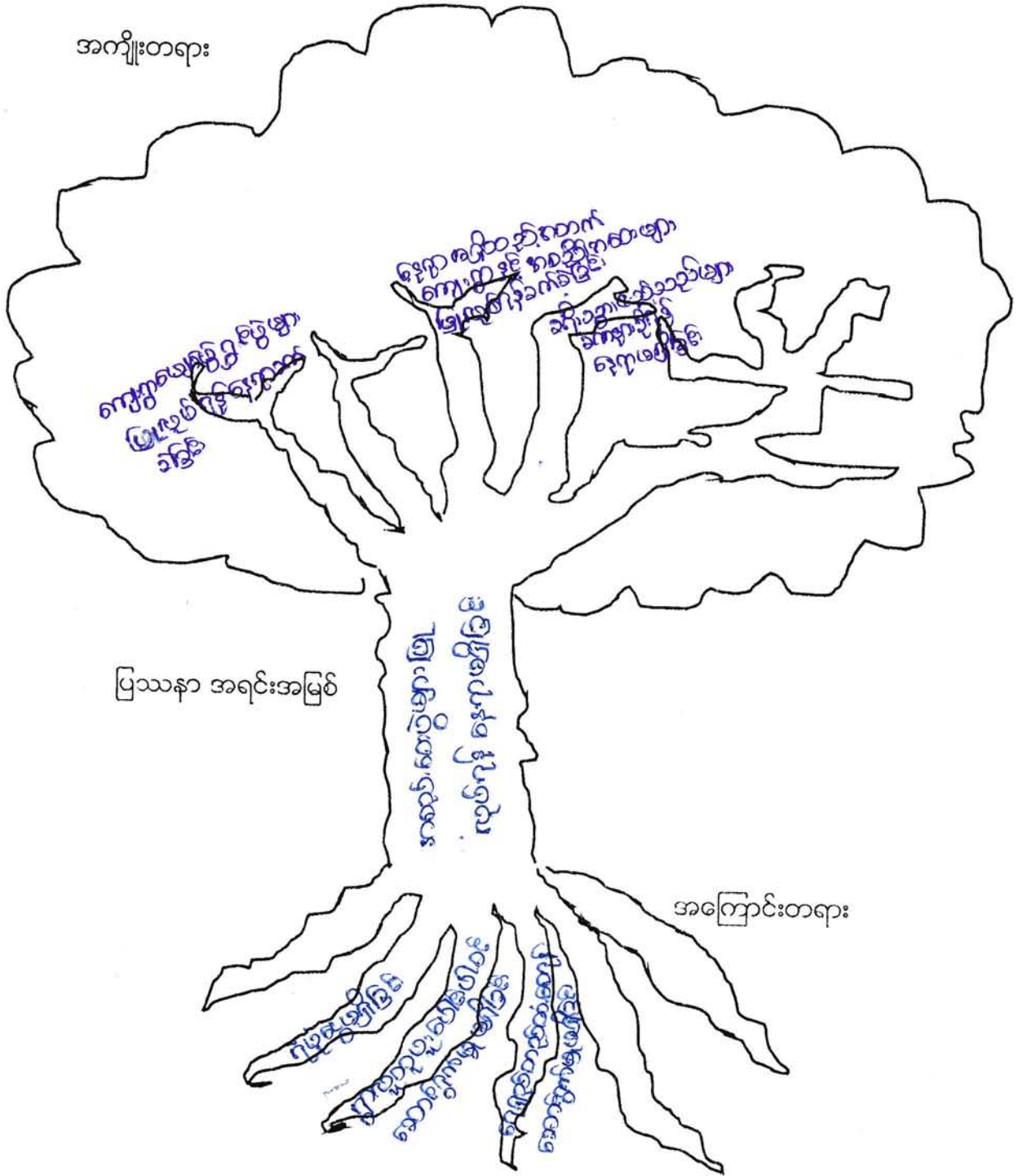

ပြဿနာ အရင်းအမြစ်

အကြောင်းတရား

မကွေးတိုင်းဒေသကြီး၊ စေတုတ္ထရာမြို့နယ်၊ သက်လယ်အုပ်စု၊ သက်လယ်ကျေးရွာ၏
 စုရပ်ဆောင်မရှိခြင်းပြဿနာ သုံးသပ်ချက်များ

နေ့စွဲ - ၃၁ . ၁၂ . ၂၀၁၅

စတင်ဆွေးနွေးချိန်	- ၃ : ၀၀
ပြီးဆုံးချိန်	- ၃ : ၄၅
ကြာချိန်	- ၀ : ၄၅
နေရာ	- သက်လယ်ကျေးရွာ၊ မူလတန်းကျောင်း

သက်လယ်ကျေးရွာ ဦးစားပေးလုပ်ငန်းခွဲအတွက် ပြဿနာသုံးသပ်ချက် အစည်းအဝေးကို သက်လယ်ကျေးရွာ အခြေခံပညာမူလတန်းကျောင်းတွင် ကျင်းပခဲ့သည်။ သက်လယ်ကျေးရွာတွင် လူထုအစည်းအဝေးများပြုလုပ်ရန်အတွက် စုရပ်ဆောင်မရှိခြင်း အခက်အခဲပြဿနာ၏ အကြောင်းအရင်းမှာ စုရပ်ဆောင်ဆောက်လုပ်ရန်အတွက် ရန်ပုံ ငွေမရှိခြင်း၊ ကျေးရွာလူထုပူးပေါင်းပါဝင် ဆောင်ရွက်မှုမရှိခြင်း၊ ရေရှည်တည်တံ့စေရန် ဆောင်ရွက်မှုမရှိခြင်း တို့ဖြစ်သည်။

ကျေးရွာစုရပ်ဆောင်မရှိခြင်းကြောင့် ဖြစ်ပေါ်လာသော အကျိုးဆက် အခက်အခဲ ပြဿနာများမှာ ကျေးရွာ၏ ပျော်ပွဲရွှင်ပွဲ၊ သာရေးနာရေးများပြုလုပ်ရန် နေရာခက်ခဲခြင်း၊ ကျေးရွာလူထု အစည်းအဝေးများပြုလုပ်ရန် နေရာမရှိသည့်အတွက် အစည်းအဝေးပြုလုပ် ရန်ခက်ခဲခြင်း၊ ကျေးရွာသို့ ရောက်ရှိလာသည့် ခရီးသွားဧည့်သည်များ ခဏနားခိုရန် နေရာ မရှိခြင်းတို့ ဖြစ်သည်။

သက်လယ်ကျေးရွာ၏လက်ရှိကြုံတွေ့နေရသော အခက်အခဲပြဿနာများကိုဖြေရှင်းရန် နည်းလမ်းများ ကိုလည်း ဆက်လက်ဆွေးနွေးခဲ့ကြပါသည်။

A ပါဝင်ဆွေးနွေးသူ = ကျား (၃၆) ဦး၊ မ = (၃၄) ဦး

ပြဿနာ ဖြေရှင်းမှု စက်ဝန်း

မြို့နယ် အောက်ဖွဲ့အစည်း... ကျေးရွာအုပ်စု... ကျေးရွာ... ရက်စွဲ... ၂၀၂၀... ၂၀၂၁...

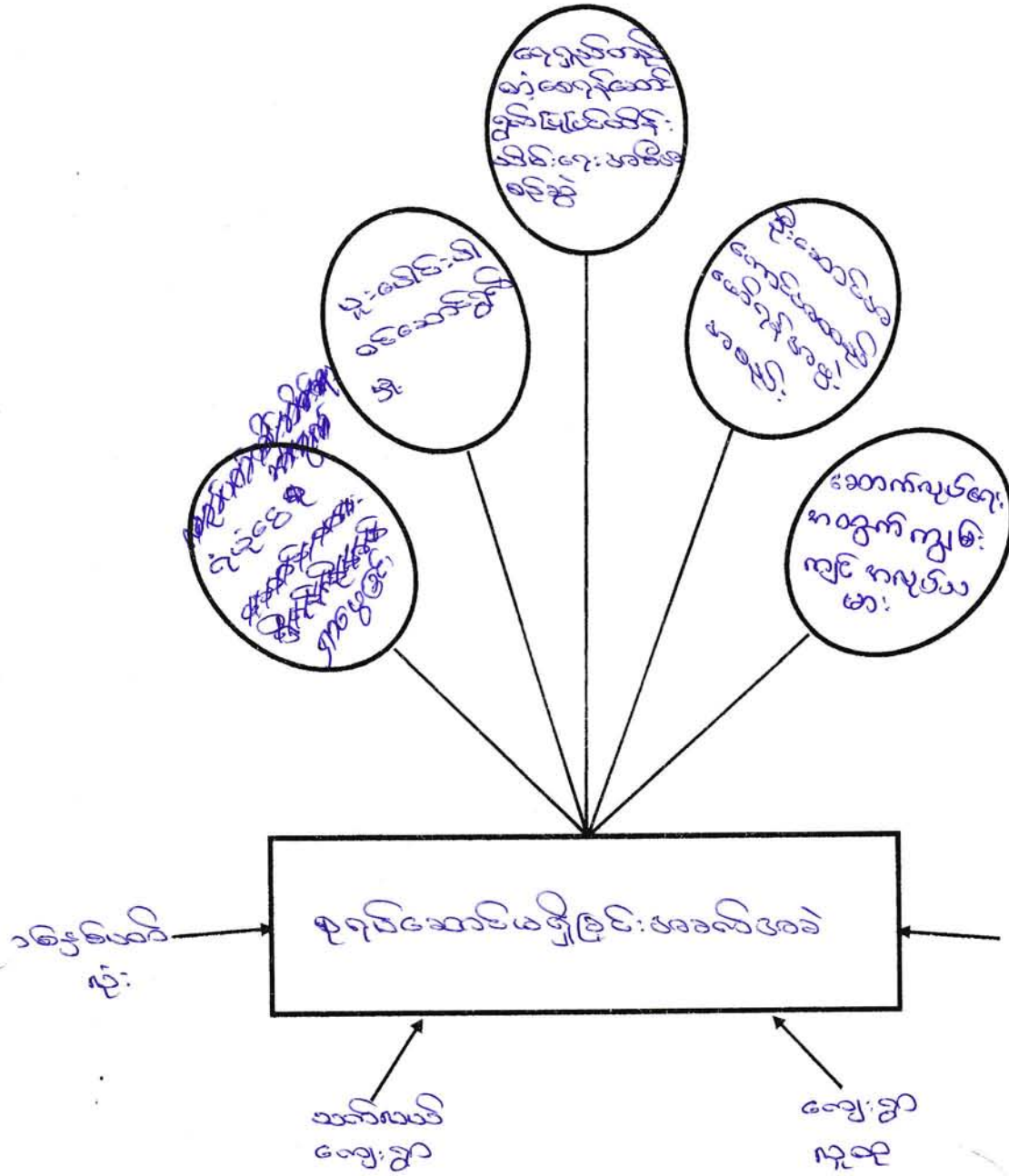

၂၀၂၀...
 ဒေါ်နီလာစတွဲ
 မှတ်တမ်းတင်သူ

ပါဝင်ဆွေးနွေးသူ -
 ကျား (၃၆) ဦး
 မ - (၃၄) ဦး

မကွေးတိုင်းဒေသကြီး၊ စေတုတ္ထရာမြို့နယ်၊ သက်လယ်အုပ်စု၊ သက်လယ်ကျေးရွာ
စုရပ်ဆောင်မရှိခြင်း ပြဿနာဖြေရှင်းမှု စက်ဝန်းအား သုံးသပ်ချက်

နေ့စွဲ - ၃၁ . ၁၂ . ၂၀၁၅

စတင်ဆွေးနွေးချိန် - ၃ : ၅၀

ပြီးဆုံးချိန် - ၄ : ၂၀

ကြာချိန် - ၀ : ၃၀

နေရာ - သက်လယ်ကျေးရွာ၊

မူလတန်းကျောင်း

သက်လယ်ကျေးရွာ ကျေးရွာစုရပ်ဆောင်မရှိခြင်း ပြဿနာအား ဖြေရှင်းမှုစက်ဝန်း
သုံးသပ်ချက် အစည်းအဝေးကို သက်လယ်ကျေးရွာ အခြေခံပညာမူလတန်းကျောင်းတွင်
ကျင်းပခဲ့ပါသည်။

သက်လယ်ကျေးရွာတွင် ကျေးရွာစုရပ်ဆောင်မရှိခြင်း အခက်အခဲပြဿနာသည်
သက်လယ်ကျေးရွာရှိ ကျေးရွာလူထုအားလုံး တစ်နှစ်ပတ်လုံး အကျိုးဆက်များကို ခံစားနေ
ရသည်။ ကျေးရွာစုရပ်ဆောင်မရှိခြင်း ပြဿနာအား ဖြေရှင်းရမည့်နည်းလမ်းများမှာ စုရပ်
ဆောင်ဆောက်လုပ်ရာတွင် ကျေးရွာလူထုအားလုံးပူးပေါင်းပါဝင်ဆောင်ရွက်ခြင်း၊ ဦးဆောင်
အကောင်အထည်ဖော်မည့် အဖွဲ့အစည်းလိုအပ်ခြင်း၊ စုရပ်ဆောင်ဆောက်လုပ်ရန်အတွက်
ကျွမ်းကျင်လုပ်သားရှာဖွေခြင်း၊ ဆောက်လုပ်ပြီးစီးပါက ရေရှည်တည်တံ့စေရန် ပြုပြင်ထိန်း
သိမ်းရေး အစီအစဉ်များ ရေးဆွဲခြင်း၊ ပြုပြင်ထိန်းသိမ်းရေးအဖွဲ့များဖွဲ့စည်းခြင်း၊ ကျေးရွာ
ရန်ပုံငွေရှာဖွေခြင်း စသည်တို့ဖြင့် သက်လယ်ကျေးရွာတွင် စုရပ်ဆောင်မရှိခြင်းပြဿနာ အား
ဖြေရှင်းရန် နည်းလမ်းအဆင့်ဆင့်အား ဆွေးနွေးခဲ့ကြပါသည်။

ဦးဆောင်ဆွေးနွေးသူ - ဦးကျော်ကျော်၊ဒေါ်သီတာဝင်း

ပါဝင်ဆွေးနွေးသူ -ဦးစိန်မြင့်ခိုင်၊ဦးဟန်သိန်း၊ဦးသန်းမောင်၊ဦးထွန်းရီ၊ဦးမြင့်ဦး၊ဦးကောက်၊
ဦးသာထူ၊ဦးကိုင်ဇာ၊ဦးကိုလေး၊ဦးမျိုးကို၊ဦးသိန်းရွှေ၊ဦးအောင်ထိုက်၊
ဒေါ်ကြည်၊ဒေါ်တင်၊ဒေါ်အိအိအောင်၊ဒေါ်ပျိုစိန်၊ဒေါ်ခင်ညို၊ဒေါ်ဝါနု၊ဒေါ်သန်း
ဒေါ်ခင်သီတာဝေ၊ဒေါ်နန္ဒာစိုး၊ဒေါ်ဌေး၊ဒေါ်ရွှေမိ၊ဒေါ်ထွား၊ဒေါ်ခင်ဝင်းကြည်။

လုပ်ငန်းလိုအပ်ချက်များ ဖော်ထုတ်ခြင်း

ရက်စွဲ .. ၃၃... ၁၂... ၂၀၁၅

အမျိုးသား အဖွဲ့

- ၁။ စိုက်ပျိုးရေး
- ၂။ ဆေးပေးဆေးခြင်း
- ၃။ ဂွာတွင်းကျောက်ချောလမ်း
- ၄။ စာအုပ်ကျောင်းဖြုတ်ခြင်း
- ၅။ စာအုပ်ကျောင်းခြံစည်းရိုး
- ၆။ စီမံခန့်ခွဲရေးဦးစီးဌာနခြင်း
- ၇။ ကျေးဇူးတင်
- ၈။
- ၉။

အမျိုးသမီး အဖွဲ့

- ၁။ စိုက်ပျိုးရေး
- ၂။ ဆေးပေးဆေးခြင်း
- ၃။ ဂွာတွင်းကျောက်ချောလမ်း
- ၄။ စာအုပ်ကျောင်းဖြုတ်ခြင်း
- ၅။ စာအုပ်ကျောင်းခြံစည်းရိုး
- ၆။ မီးသတ်ရေးဦးစီးဌာန
- ၇။ စက်ချုပ်စက်ရုံ
- ၈။
- ၉။

ကျေးရွာလူမှုရေး အဆောက်အဦးဆိုင်ရာ အခက်အခဲများအပေါ် ခန့်မှန်း ငွေကြေး တွက်ချက်မှုဇယား

ရက်စွဲ ၂၀၁၂.၀၂.၂၀၁၆

စဉ်	ဦးစားပေး ဖြေရှင်း ရမည့် အခက်အခဲ	ဖြေရှင်းနည်း	လိုအပ်သော ဘဏ္ဍာငွေ ပမာဏ	ဆောင်ရွက်မည့် ကာလ	တာဝန်ခံမည့် အဖွဲ့	မှတ်ချက်
၁။	စတုဂံဆောင် ဖြိုခွဲခြင်း	စတုဂံဆောင် ဆောက်လုပ်ရန်	၅,၄၀၅,၀၀၀	၂၀၁၆	ပုထိုးမဟိုဠာ စီမံကိန်း	
၂။	ဆေးလေ့ခန်း ဖြိုခွဲခြင်း	ဆေးလေ့ခန်း ဆောက်လုပ်ရန်	၉,၀၀၀,၀၀၀	၂၀၁၇	ပုထိုးမဟိုဠာ စီမံကိန်း	
၃။	မြို့ကုသိတွင်းလမ်း ဖြောင့်လှူခြင်း	လမ်းဖျား ကျောက်ဆင်းရန်	၁၀,၀၀၀,၀၀၀	၂၀၁၇	ပုထိုးမဟိုဠာ စီမံကိန်း	
၄။	စာသင်ကျောင်းဆောင် စုကကုန်များ တွက်စီမံခြင်း	စာသင်ကျောင်း ဆောင်အကာအ ကိုများ အသစ် ဖြူဖြူရန်	၁၂,၀၀၀,၀၀၀	၂၀၁၈	ပုထိုးမဟိုဠာ စီမံကိန်း	
၅။	စာသင်ကျောင်းပုံစံ လုံခြုံမှု ဖြိုခွဲခြင်း	စာသင်ကျောင်း ခြံစည်းကို ဖြောင့်လှူရန်	၉,၀၀၀,၀၀၀	၂၀၁၉	ပုထိုးမဟိုဠာ စီမံကိန်း	
၆။	လက်ရှိကျေးရွာဖြင့် ကျေးလက်အဖွဲ့ ဖွဲ့စည်းခြင်း	ကျေးလက် အဖွဲ့ဖွဲ့ရန်	၅,၀၀၀,၀၀၀	၂၀၁၉	ပုထိုးမဟိုဠာ စီမံကိန်း	
၇။	မိသားစုတစ်စုတို့ ပေးအပ်ရန်အတွက်	ကျေးရွာ တည်ဆောက် ရန်	၅,၀၀၀,၀၀၀	၂၀၁၉	ပုထိုးမဟိုဠာ စီမံကိန်း	
၈။	အခြားဘက်များ၏ ကိစ္စအကျဉ်းချုပ် စာရွက်စာတမ်းများ ချိန် ခန့် ဝင်ရောက်မှု	စက်ချုပ် သင်တန်း	-	-	ကျေးလက်စာပေ ဖွံ့ဖြိုးတိုးတက်ရေး ဦးစီးဌာန	
၉။	စိုက်ပျိုးရေးအဖွဲ့အစည်း လှုံ့ဆော်ရေးအဖွဲ့	အသစ်လှူဖွဲ့ခြင်း တစ်	-	-	အသစ်မြောင်း ဝန်ကြီးဌာန	
၁၀။						

ပါဝင်ဆွေးနွေးသူ
ကျား - (၃၆) ဦး
မ - (၃၄) ဦး

မှတ်တမ်းတင်သူ
ဒေါ်လာစွေး
lar

လုပ်ငန်းလိုအပ်ချက်များ ဖော်ထုတ်ခြင်း

ရက်စွဲ ၂-၀၂-၂၀၁၉

အမျိုးသား အဖွဲ့

- ၁။ ဂုဏ်သိက္ခာ: ဂုဏ်သိက္ခာ: လမ်း: များ: ကောင်း: စေချင်
- ၂။ စာသင်ကျောင်း: ကျယ်ဝန်း: စေရန်
- ၃။ ဂုဏ်သိက္ခာ: ယောက္ခမသုံး: ရေ: လုံလောက်ရန်
- ၄။ သန့်ရှင်း: ယော ယောက္ခမသုံး: ရေ: ရရှိရန်
- ၅။ စာသင်ကျောင်း: (ဒုတိယ): ရိုး: ရေ: ရရှိရန်
- ၆။
- ၇။
- ၈။
- ၉။

အမျိုးသမီး အဖွဲ့

- ၁။ ဂုဏ်သိက္ခာ: ဂုဏ်သိက္ခာ: လမ်း: များ: ကောင်း: စေချင်
- ၂။ စာသင်ကျောင်း: (ဒုတိယ): ရိုး: သံဇာတဖြင့်: ရေ: ရရှိရန်
- ၃။ ဂုဏ်သိက္ခာ: ယောက္ခမသုံး: ရေ: လုံလောက်စေရန်
- ၄။ သန့်ရှင်း: ယော ယောက္ခမသုံး: ရေ: ရရှိရန်
- ၅။
- ၆။
- ၇။
- ၈။
- ၉။

ရွာလူမှုရေး အဆောက်အဦးဆိုင်ရာ အခက်အခဲများအပေါ် ခန့်မှန်း ငွေကြေး တွက်ချက်မှုဇယား

ရက်စွဲ ၂-၀၄-၂၀၁၆

စဉ်	ဦးစားပေး ဖြေရှင်းရမည့် အခက်အခဲ	ဖြေရှင်းနည်း	လိုအပ်သော ဘဏ္ဍာငွေ ပမာဏ	ဆောင်ရွက်မည့် ကာလ	တာဝန်ခံမည် အဖွဲ့	မှတ်ချက်
၁။	ရွာတွင်း လမ်း မကောင်းခြင်း	ရွာတွင်းလမ်း ပြုပြင်ခြင်း	၆၀ သိန်း	၂၀၁၇	ရွာထူ ဗဟိုပြု ဦးစီးဌာန	
၂။	စာသင်ကျောင်း ကျဉ်းခြင်း	ကျောင်းဆောက်ဖို့ ချဲ့ခြင်း	၁၆၀ သိန်း	၂၀၁၈	"	
၃။	ကျေးရွာအုပ်စု ရေပိုက်လို ဖို့ချဲ့ခြင်း	ကျေးရွာအုပ်စု ရေပိုက်လို ဖို့ချဲ့ခြင်း	၂၅၀ သိန်း	၂၀၁၉	-	
၄။	စာသင်ကျောင်း ခြံစည်းရိုးမကောင်းခြင်း	ခြံစည်းရိုး ပြုပြင်	၉၀ သိန်း	၂၀၂၀	-	
၅။	ကျေးရွာအုပ်စု ရေပိုက်လို ဖို့ချဲ့ခြင်း	ကျေးရွာအုပ်စု ရေပိုက်လို ဖို့ချဲ့ခြင်း	၅၀ သိန်း	၂၀၂၁	-	
၆။						
၇။						
၈။						
၉။						
၁၀။						

ငွေဆွေးနွေးသူ -

မှတ်တမ်းတင်သူ

Mon

ကျေးဇူးတင်ပါ

စတုတ္ထကျမ်း၊ ယက်လယ်ကျေးရွာစုပုံစံ၊ ယက်လယ်ကျေးရွာ၏

၂၀၁၆ - ၂၀၁၇ ဦးစားပေးလုပ်ငန်းများ၏ စာကျမ်းချုပ်ဖော်ပြချက်

စဉ်	လုပ်ငန်းအမျိုးအစား	ဦးစားပေးအဆင့်
၁။	စုရပ်ဆောင်	ပထမဦးစားပေး
၂။	ဆေးပေးခန်း	ဒုတိယဦးစားပေး
၃။	ရွာတွင်းကျောက်ချောလမ်း	တတိယဦးစားပေး
၄။	စာသင်ကျောင်းအသစ်ပြုပြင်ခြင်း	စတုတ္ထဦးစားပေး
၅။	စာသင်ကျောင်းခြံစည်းရိုး	ပဉ္စမဦးစားပေး
၆။	စိမ်းစမ်းကျေးပျိုက်အသစ်ပြုပြင်ခြင်း	ဆဋ္ဌမဦးစားပေး

ဗဟိုဌာနမှ တာဝန်ယူသူ

မစိန်မိုး

Mon.

ဦးစားပေးလုပ်ငန်းများ၏ အကျဉ်းချုပ်ဇယား

ဦးစားပေးအဆင့်	လုပ်ငန်းစဉ်များ
ပထမ	ဈာတွင်း လမ်းပြ၊ ပြင် ခြင်း
ဒုတိယ	စာသစ်ကျောင်း ဆောင်စဉ် ချဲ့ ခြင်း
တတိယ	ရေပိုက်လိုင်း စဉ် ချဲ့ ခြင်း
စတုတ္ထ	စာသစ်ကျောင်း ခြံ့ဆင်း စဉ် ကာကွယ် ခြင်း
ပဉ္စမ	ရေ သန့်စက်
ဆဋ္ဌမ	
သတ္တမ	

Mon -
 ဒေါ်စာပိတ္တန် (လူထုစည်းရုံးရေးဦးစီးဌာန)
 မှတ်တမ်းတင်သူ

ကျေးရွာဖွံ့ဖြိုးရေး အထောက်အကူပြုကော်မတီ ဖွဲ့စည်းပုံ

ကျေးရွာစီ/ထောက် ၃ နှင့်
 ၁။ ဒေါ်အိကောင်း
 ၂။ ဒေါ်အောင်အေး

ဝယ်ယူရေးဆပ်ကော်မတီ
 ခေါင်းဆောင် - ဦးစာလှိုင်
 မှတ်တမ်းထိမ်း - ဦးကျော်
 အဖွဲ့ဝင် - ဒေါ်မြင့်မြင့်ဝင်း

စောင့်ကြည့်ကြီးကြပ်ရေးဆပ်ကော်မတီ
 ၁။ ဦးအောင်လင်း
 ၂။ ဒေါ်အောင်အေး
 ၃။ ဒေါ်အိကောင်း

လည်ပတ်ထိန်းသိမ်းရေးဆပ်ကော်မတီ
 ၁။ ဦးကျော်ကျော်
 ၂။ ဦးအောင်
 ၃။ ဒေါ်အိကောင်း

ကျေးရွာစေတနာ့ဝန်ထမ်း
 ၁။ ဦးအိကောင်း
 ၂။ ဒေါ်အေးလေး

ကျေးရွာသယံဇာတရေးစာရေး
 ၁။ ဦးမျိုးဆန်း

အကြံပြုဖြေရှင်းရေးကော်မတီ
 ၁။ ဦးဝင်းလင်း
 ၂။ ဒေါ်အိကောင်း

ကျေးရွာနယ်ရေး အထောက်အကူပြုကော်မတီ ဖွဲ့စည်း

ကျေးရွာစီ/ထောက် ဥက္ကဋ္ဌ
 ၁။ ဦး သောင်း ဗွဲ့စု
 ၂။ ဒေါ်အိမ်စာဝင်း

အုပ်စုစာဆင့် ကိုယ်စားလှယ်
 ဒေါ်ကျွန်းကျွန်း

ဝယ်ယူရေးဆပ်ကော်မတီ
 ခေါင်းဆောင် - ဦး ဇော် ဇော်
 မှတ်တမ်းထိမ်း - ဦး ဖြူ ဇော်
 အဖွဲ့ဝင် - ဒေါ်အိမ်စာဝင်း

စောင့်ကြည့်ကြီးကြပ်ရေးဆပ်ကော်မတီ
 ၁။ ဦး ဇော် ဇော်
 ၂။ ဒေါ်အိမ်စာဝင်း
 ၃။ ဒေါ်အိမ်စာဝင်း

လည်ပတ်ထိန်းသိမ်းရေးဆပ်ကော်မတီ
 ၁။ ဦး ဟာထူး
 ၂။ ဒေါ်အိမ်စာဝင်း
 ၃။ ဒေါ်အိမ်စာဝင်း

ကျေးရွာစေတနာ့ဝန်ထမ်း
 ၁။ ဦး သောင်း ကို
 ၂။ ဒေါ်အိမ်စာဝင်း

ကျေးရွာသယံဇာတရေးစာရေး
 ၁။ ဦးကျော်စန်း

အကြံပြုဖြေရှင်းရေးကော်မတီ
 ၁။ ဦးစမ်းတင်
 ၂။ ဒေါ်အိမ်စာဝင်း

ပုံ: ညွှန်ကြားမှု ဌာန၏ လုပ်ငန်းစဉ်များကို ဖော်ပြသည့် ဝန်ထမ်းများ၏ အဖွဲ့အစည်း

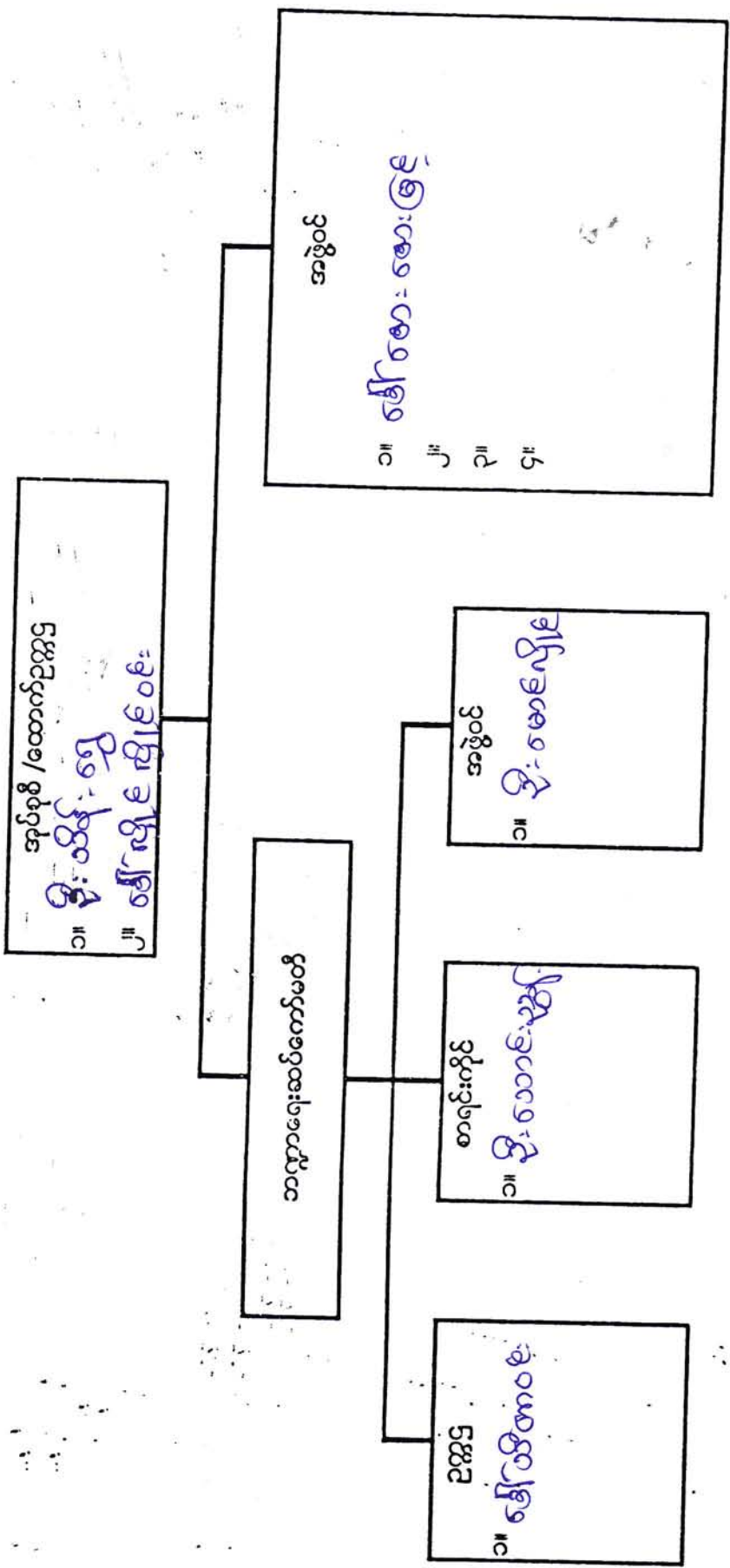

သက်လယ်ကျေးရွာ၏ ကျေးရွာလက်စွဲစာအုပ်ပြုလုပ်ခြင်း
မှတ်တမ်းဓာတ်ပုံများ

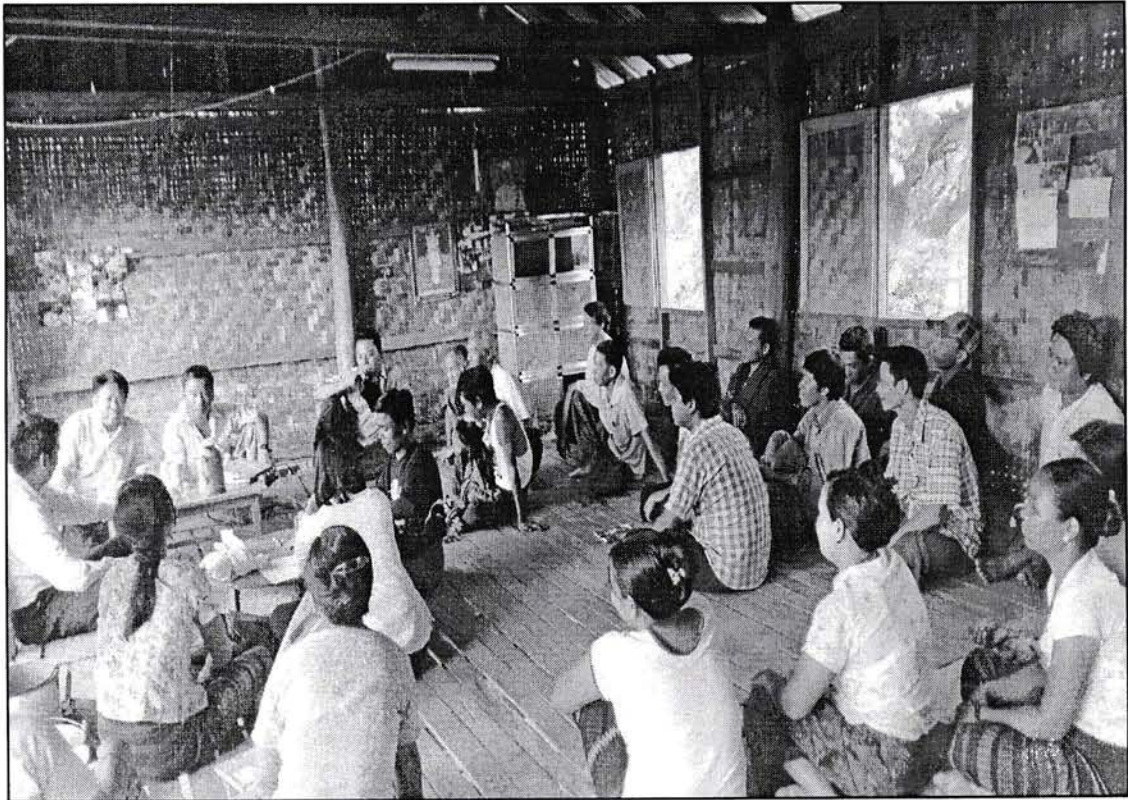

ပုံစံစ-၁ ကျေးရွာအခြေခံအချက်အလက်များ (Form PC 1)

လမ်းညွှန်ချက်/ကျေးရွာတစ်ရွာသို့ ပထမဆုံးမိတ်ဆက်ခရီးသွားရောက်သောအခါလူထုစည်းရုံးရေးမှူးသည် ကျေးရွာခေါင်းဆောင်များအားကျေးရွာအချက်အလက်များကိုမေတ္တာရပ်ခံ၍တောင်းခံရသည်။ ဤအချက်အလက်များကိုစီမံကိန်းမိတ်ဆက်အစည်းဝေးမတိုင်မီတောင်းခံရမည်။ စီမံကိန်းမိတ်ဆက်အစည်းဝေးတွင် လူထုစည်းရုံးရေးမှူးသည် ဤအချက်အလက်များအားစစ်ဆေးပီးမှန်ကန်အောင်ပြုလုပ်ရမည်။ ပြီးနောက်တွင် လူထုစည်းရုံးရေးမှူးမှ သတင်းအချက်အလက်ထဲသို့ Tablets မှတစ်ဆင့် ဖြည့်သွင်းရမည်။

ကျေးရွာအုပ်ချုပ်ရေးမှူးအမည် ဦး ဖျဉ်းစာဒိ	ကျေးရွာအုပ်ချုပ်ရေးမှူး၏ဖုန်းနံပါတ်	လူထုစည်းရုံးရေးမှူး၏အမည် ဦး ဖျဉ်းစာဒိ
ပြည်နယ်၊ တိုင်းဒေသကြီး မလေး	မြို့နယ် မော့ဒွိဒွာ	ကျေးရွာအုပ်စု သလင်းလယ်
		ကျေးရွာ သလင်းလယ်

က. လူဦးရေ

လူမျိုးစု	အိမ်ထောင်စုအရေအတွက်	ကိုးကွယ်သည့်ဘာသာ	အိမ်ထောင်စုအရေအတွက်
လူမျိုးစု (၁) - ချိုင့်	၇၃	ဘာသာ(၁) - မြန်မာဘာသာ	၉၃
လူမျိုးစု (၂) -		ဘာသာ(၂) -	
လူမျိုးစုရော့ချို့ပါ ± မြေအာ	၂၀	ဘာသာရော့	

	အမျိုးသား(အရေအတွက်)	အမျိုးသမီး(အရေအတွက်)
လူဦးရေ	၁၁၂	၅၅
အိမ်ထောင်ဦးစီး	၈၄	၄၆

(ခ) လက်လှမ်းမီအသုံးပြုနိုင်သည့်အဆောက်အဦများ

စာသင်ကျောင်း	အမှတ် ခြံစံပါ	ကျန်းမာရေး	အမှတ် ခြံစံပါ	ဘာသာရေးအဆောက် အဦ	အမှတ် ခြံစံပါ
အထက်တန်းကျောင်း	<input type="checkbox"/>	ဆေးရုံ	<input type="checkbox"/>	စေတီ	<input checked="" type="checkbox"/>
အလယ်တန်းကျောင်း	<input type="checkbox"/>	ကျန်းမာရေးဌာန	<input type="checkbox"/>	ဘုန်းကြီးကျောင်း	<input checked="" type="checkbox"/>
မူလတန်းကျောင်း	<input checked="" type="checkbox"/>	ကျန်းမာရေးဌာနခွဲ	<input type="checkbox"/>	ဟိန္ဒူဘုရားကျောင်း	<input type="checkbox"/>
မူကြိုကျောင်း	<input type="checkbox"/>	ဆေးပေးခန်း	<input type="checkbox"/>	ခရစ်ယာန်ကျောင်း	<input type="checkbox"/>
အခြား	<input type="checkbox"/>	အခြား	<input type="checkbox"/>	ဗလီ	<input type="checkbox"/>
				အခြား	<input type="checkbox"/>
မှတ်ချက်		မှတ်ချက်		မှတ်ချက်	

(ဂ) ကျွမ်းကျင်သူများမှတ်တမ်း : ကျေးရွာတွင်နေထိုင်သော သို့မဟုတ် တခြားရွာမှလာရောက်သောကျွမ်းကျင်သူများ

(၁) စာသင်ကျောင်း			(၂) ကျန်းမာရေး			(၃) လက်မှုပညာရှင်		
	ရွာတွင်နေထိုင်သူ	အခြားရွာမှလာသူ		ရွာတွင်နေထိုင်သူ	အခြားရွာမှလာသူ		ရွာတွင်နေထိုင်သူ	အခြားရွာမှလာသူ
မူလတန်းပြဆရာဆရာမ	<input checked="" type="checkbox"/>	<input checked="" type="checkbox"/>	ဆရာဝန်	<input type="checkbox"/>	<input type="checkbox"/>	လက်သမား	<input checked="" type="checkbox"/>	<input type="checkbox"/>
အထက်တန်းပြဆရာဆရာမ	<input type="checkbox"/>	<input type="checkbox"/>	လက်ထောက်ကျန်းမာရေးမှူး	<input type="checkbox"/>	<input type="checkbox"/>	ပန်းရံ	<input type="checkbox"/>	<input type="checkbox"/>
အလယ်တန်းပြဆရာ	<input type="checkbox"/>	<input type="checkbox"/>	အမျိုးသမီးကျန်းမာရေးမှူး	<input type="checkbox"/>	<input type="checkbox"/>	လျှပ်စစ်ဆိုင်ရာ	<input type="checkbox"/>	<input type="checkbox"/>

မူကြိုဆရာ၊ဆရာမ	<input type="checkbox"/>	<input type="checkbox"/>	အရံသား(ဖွား)	<input checked="" type="checkbox"/>	<input type="checkbox"/>	ရေတိုက်သွယ်သူ	<input type="checkbox"/>	<input type="checkbox"/>
အခြား	<input type="checkbox"/>	<input type="checkbox"/>	ပြည်သူ့ကျန်းမာရေးလုပ်သား (၁)/(၂)	<input type="checkbox"/>	<input type="checkbox"/>	စက်ပြင်ဆရာ	<input type="checkbox"/>	<input type="checkbox"/>
မှတ်ချက်				မှတ်ချက်				မှတ်ချက်

(ဃ) ကျေးရွာသို့ ရောက်ရှိနိုင်သည့်လမ်းအခြေအနေ /ကျေးရွာတစ်ရွာသည် ၎င်း၏ကျေးရွာအုပ်စုနှင့် ဆက်သွယ်ထားသော လမ်းအခြေအနေ(အောက်ပါတို့ကိုဝိုင်းပါ)

ကျောက်ကြမ်းလမ်း ကတ္တရာလမ်း ကွန်ကရစ်လမ်း မော်တော်ဆိုင်ကယ်လမ်း
 ကျောက်ခင်းလမ်း မြေသားလမ်း လူသွားလမ်း အခြား: _____

(င) ကျေးရွာဖွံ့ဖြိုးမှုစီမံချက်

(၁) လူထုဗဟိုပြုစီမံကိန်းမစတင်မီ ဤကျေးရွာတွင်ကျေးရွာဖွံ့ဖြိုးမှု စီမံချက်ရှိခဲ့ပါသလား? ရှိပါသည် /မရှိပါ/မသိပါ

(၂) ရှိခဲ့ပါလျှင် ဤစီမံချက်ကို မည်သည့် ခုနှစ်တွင်ပြင်ဆင်ခဲ့ပါသနည်း? နှစ် ၂၀၀၇ /မသိပါ

(၃) ဤစီမံချက်ကို မြို့နယ်မှအတည်ပြုခဲ့ပါသလား? ပြုခဲ့ပါသည် /မပြုခဲ့ပါ /မသိပါ

(စ) ခရီးအကွာအဝေး

(၁) ဤကျေးရွာ၏ဗဟိုမှ၎င်းကျေးရွာအုပ်စု၏ဗဟိုအထိခရီးမိုင်မည်မျှကွာဝေးသနည်း? မိုင်-----/မသိပါ

(၂) ဤကျေးရွာမှ ၎င်းကျေးရွာအုပ်စုဗဟိုအထိသွားလာရာတွင်ကြာမြင့်သည့်အချိန်
 ခြောက်သွေ့ရာသီတွင်ကြာချိန်-----ထော်လာဂျီ/မော်တော်ဆိုင်ကယ်/ခြေလျှင်/လား/မော်တော်ဘုတ်/
 အခြား:----- စသည့်တို့ဖြင့်သွားလျှင်ကြာမြင့်သည့်အချိန်
 မိုးရာသီတွင်ကြာချိန်-----ထော်လာဂျီ/မော်တော်ဆိုင်ကယ်/ခြေလျှင်/လား/မော်တော်ဘုတ်/
 အခြား:----- စသည့်တို့ဖြင့်သွားလျှင်ကြာမြင့်သည့်အချိန်

(ဆ) ပတ်ဝန်းကျင်ဆိုင်ရာသဘာဝဘေးအန္တရာယ် -

ဤကျေးရွာတွင်ရေကြီးခြင်းကဲ့သို့ သဘာဝဘေးအန္တရာယ်ကျရောက်ဖူးခြင်းရှိပါသလား။
 မရှိပါ ရှိပါသည် ရှိလျှင်ဖော်ပြပါ - ၁၉၀၀ ခုနှစ်တွင် ဖြစ်ပေါ်ခဲ့ခြင်း

(ဇ) ကျေးရွာတွင် ဖွဲ့စည်းထားသော အဖွဲ့အစည်းများ

လူထုဗဟိုပြုစီမံကိန်းမတိုင်မီ ဤကျေးရွာတွင် ကျေးရွာဖွံ့ဖြိုးရေးအတွက် အစိုးရ(သို့)ရွာသားများကိုယ်တိုင်(သို့) စီမံကိန်းတစ်ခုခုမှ ဖွဲ့စည်းထားသည့် အဖွဲ့အစည်းများရှိပါသလား။

Save the children

ကျေးရွာခေါင်းဆောင်

အမည် ဦးအောင်

လက်မှတ် [Signature] နေ့စွဲ ၃၁. ၁၂. ၂၀၁၅

လူထုစည်းရုံးရေးမှူး

အမည် ဒေါ်စိန်ဖြူ

လက်မှတ် [Signature] နေ့စွဲ ၃၁. ၁၂. ၂၀၁၅



လူထုဗဟိုပြု စီမံကိန်း

ပုံစံ - ၈ - ၁ ကျေးရွာအခြေခံအချက်အလက်များ (Form PC 1)

လမ်းညွှန်ချက်။ ကျေးရွာတစ်ရွာသို့ ပထမဆုံးမိတ်ဆက်ခရီး သွားရောက်သောအခါ လူထုစည်းရုံးရေးမှူးသည် ကျေးရွာခေါင်းဆောင်များအား ကျေးရွာအချက်အလက်များကို မေတ္တာရပ်ခံ၍ တောင်းခံရသည်။ ဤအချက်အလက်များကို စီမံကိန်းမိတ်ဆက်အစည်းဝေးမတိုင်မီတောင်းခံရမည်။ စီမံကိန်းမိတ်ဆက်အစည်းဝေးတွင် လူထုစည်းရုံးရေးမှူးသည် ဤအချက်အလက်များအား စစ်ဆေးပြီး မှန်ကန်အောင်ပြုလုပ်ရမည်။ ပြီးနောက်တွင် လူထုစည်းရုံးရေးမှူးမှ သတင်းအချက်အလက်ထဲသို့ Tablets မှ တဆင့် ဖြည့်သွင်းရမည်။

ကျေးရွာအုပ်ချုပ်ရေးမှူး အမည် ဦးမြင့်စိုး	ကျေးရွာအုပ်ချုပ်ရေးမှူး၏ ဖုန်းနံပါတ် ၀၅-၄၅၅၁၈၅၀၈	လူထုစည်းရုံးရေးမှူး၏ အမည် ဒေါ်ခင်စိန်
ပြည်နယ်/တိုင်းဒေသကြီး မန္တလေး	မြို့နယ် စောဘွဲ့ရာ	ကျေးရွာအုပ်စု သက်လယ်

က။ လူဦးရေ

လူမျိုးစု	အိမ်ထောင်စုအရေအတွက်	ကိုးကွယ်သည့်ဘာသာ	အိမ်ထောင်စုအရေအတွက်
လူမျိုးစု (၁) မာမာ	၃	ဘာသာ (၁) ဗုဒ္ဓ	၃
လူမျိုးစု (၂) ချင်း	၅၀	ဘာသာ (၂) -----	
လူမျိုးစု (၃) -----		ဘာသာ (၃) -----	
လူမျိုးစုရော မာမာ + ချင်း	၅၀ အရေအတွက်	ဘာသာရော -----	
မသန်စွမ်းသူများ	၂		
သက်ကြီးရွယ်အိုများ (၆၅ နှစ် နှင့် အထက်)	၂၀		
စစ်ဘေးရှောင်	-		

၃၃
၄၃

	အမျိုးသား (အရေအတွက်)	အမျိုးသမီး (အရေအတွက်)
လူဦးရေ	၁၇၃	၁၃၁
လူမျိုးစု (၁) မာမာ		
လူမျိုးစု (၂) ချင်း		
လူမျိုးစု (၃) -----		
အိမ်ထောင်ဦးစီး	၈၅	၁၂

= ၃၀၄

(ခ) အခြေခံအဆောက်အအုံ အသုံးအဆောင်များ

စာသင်ကျောင်း	အမှတ် ခြံစံပါ	ကျန်းမာရေး	အမှတ် ခြံစံပါ	ဘာသာရေး အဆောက် အအုံများ	အမှတ် ခြံစံပါ
အထက်တန်းကျောင်း	<input type="checkbox"/>	ဆေးရုံ	<input type="checkbox"/>	စေတီ	<input checked="" type="checkbox"/>
အလယ်တန်းကျောင်း	<input type="checkbox"/>	ကျန်းမာရေးဌာန	<input type="checkbox"/>	ဘုန်းကြီးကျောင်း	<input checked="" type="checkbox"/>
မူလတန်းကျောင်း	<input checked="" type="checkbox"/>	ကျန်းမာရေးဌာနခွဲ	<input type="checkbox"/>	ဟိန္ဒူဘုရားကျောင်း	<input type="checkbox"/>
မူကြိုကျောင်း	<input type="checkbox"/>	ဆေးပေးခန်း	<input type="checkbox"/>	ခရစ်ယာန်ကျောင်း	<input type="checkbox"/>
အခြား	<input type="checkbox"/>	အခြား	<input type="checkbox"/>	ဗလီ	<input type="checkbox"/>
				အခြား	<input type="checkbox"/>
မှတ်ချက်		မှတ်ချက်		မှတ်ချက်	



လူထုဗဟိုပြု စီမံကိန်း

(ဂ) ကျွမ်းကျင်သူများမှတ်တမ်း (ကျေးရွာတွင်နေထိုင်သော သို့မဟုတ် တခြားရွာမှလာရောက်သော ကျွမ်းကျင်သူများ)

(၁) စာသင်ကျောင်း			(၂) ကျန်းမာရေး			(၃) လက်မှုပညာရှင်		
	ရွာတွင်နေထိုင်သူ	အခြားရွာမှလာသူ		ရွာတွင်နေထိုင်သူ	အခြားရွာမှလာသူ		ရွာတွင်နေထိုင်သူ	အခြားရွာမှလာသူ
မူလတန်းပြဆရာ/မ	<input type="checkbox"/>	<input checked="" type="checkbox"/>	ဆရာဝန်	<input type="checkbox"/>	<input type="checkbox"/>	လက်သမား	<input checked="" type="checkbox"/>	<input type="checkbox"/>
အထက်တန်းပြဆရာ/မ	<input type="checkbox"/>	<input type="checkbox"/>	လက်ထောက်ကျန်းမာရေးမှူး	<input type="checkbox"/>	<input type="checkbox"/>	ပန်းရံ	<input checked="" type="checkbox"/>	<input type="checkbox"/>
အလယ်တန်းပြဆရာ/မ	<input type="checkbox"/>	<input type="checkbox"/>	အမျိုးသမီးကျန်းမာရေးဆရာမ	<input type="checkbox"/>	<input type="checkbox"/>	လျှပ်စစ်ကျွမ်းကျင်၊ မီးသမား	<input type="checkbox"/>	<input type="checkbox"/>
မူကြိုဆရာ/မ	<input type="checkbox"/>	<input type="checkbox"/>	သားဖွားဆရာမ	<input type="checkbox"/>	<input checked="" type="checkbox"/>	ရေပိုက်သွယ်သူ	<input checked="" type="checkbox"/>	<input type="checkbox"/>
အခြား	<input type="checkbox"/>	<input type="checkbox"/>	ပြည်သူ့ကျန်းမာရေးလုပ်သား	<input type="checkbox"/>	<input type="checkbox"/>	စက်ပြင်ဆရာ	<input type="checkbox"/>	<input type="checkbox"/>
မှတ်ချက်			မှတ်ချက်			မှတ်ချက်		

(ဃ) ကျေးရွာသို့ ရောက်ရှိနိုင်သည့် လမ်းအခြေအနေ / ကျေးရွာတစ်ရွာသည် ၎င်း၏ ကျေးရွာအုပ်စုနှင့် ဆက်သွယ်ထားသော လမ်းအခြေအနေ (အောက်ပါတို့ကိုပိုင်းပါ)

ကျောက်ကြမ်းလမ်း ကတ္တရာလမ်း ကွန်ကရစ်လမ်း မော်တော်ဆိုင်ကယ်လမ်း
 ကျောက်ခင်းလမ်း မြေသားလမ်း လူသွားလမ်း အခြား _____

(င) ကျေးရွာဖွံ့ဖြိုးမှုစီမံချက်

(၁) လူထုဗဟိုပြုစီမံကိန်းမစတင်မီ ဤကျေးရွာတွင်ကျေးရွာဖွံ့ဖြိုးမှု စီမံချက်ရှိခဲ့ပါသလား? ဝိုင်းပါ
 ရှိပါသည်/မရှိပါ/မသိပါ
 (၂) ရှိခဲ့ပါလျှင် ဤစီမံချက်ကို မည်သည့် ခုနှစ်တွင်ပြင်ဆင်ခဲ့ပါသနည်း? နှစ်-----/မသိပါ
 (၃) ဤစီမံချက်ကို မြို့နယ်မှအတည်ပြုခဲ့ပါသလား? ပြုခဲ့ပါသည်/မပြုခဲ့ပါ /မသိပါ

(စ) ခရီးအကွာအဝေး

(၁) ဤကျေးရွာ၏ဗဟိုမှ ၎င်းကျေးရွာအုပ်စု၏ဗဟိုအထိ ခရီးခိုင်မည်မျှကွာဝေးသနည်း? မိုင်-----/မသိပါ
 (၂) ဤကျေးရွာမှ ၎င်းကျေးရွာအုပ်စုဗဟိုအထိ သွားလာရာတွင်ကြာမြင့်သည့်အချိန်။

ခြောက်သွေ့ရာသီတွင်ကြာချိန် ၄၅ မိနစ် ထော်လာဂျီ/မော်တော်ဆိုင်ကယ်/ခြေလျှင်/လား/မော်တော်ဘုတ်/
 အခြား -----
 မိုးရာသီတွင်ကြာချိန် ၅၅ မိနစ် ထော်လာဂျီ/မော်တော်ဆိုင်ကယ်/ခြေလျှင်/လား/မော်တော်ဘုတ်/
 အခြား -----

(ဆ) ပတ်ဝန်းကျင်ဆိုင်ရာ သဘာဝဘေးအန္တရာယ်

ဤကျေးရွာတွင် ရေကြီးခြင်းကဲ့သို့ သဘာဝဘေးအန္တရာယ်ကျရောက်ဖူးခြင်း ရှိပါသလား။
 မရှိပါ ရှိပါသည် ရှိလျှင်ဖော်ပြပါ -----

(ဇ) ကျေးရွာတွင် ဖွဲ့စည်းထားသော အဖွဲ့အစည်းများ

လူထုဗဟိုပြုစီမံကိန်းမတိုင်မီ ဤကျေးရွာတွင် ကျေးရွာဖွံ့ဖြိုးရေးအတွက် အစိုးရ (သို့) ရွာသားများကိုယ်တိုင်(သို့) စီမံကိန်းတစ်ခုခုမှ ဖွဲ့စည်းထားသည့် အဖွဲ့အစည်းများရှိပါသလား။



လူထုဗဟိုပြု စီမံကိန်း

(၁) -----

(၂) -----

ကျေးရွာခေါင်းဆောင် ဒိုးဖြူ

အမည် ဒိုးဖြူ

လက်မှတ် [Signature] နေ့စွဲ ၃-၁၂-၂၀၁၆

လူထုစည်းရုံးရေးမှူး

အမည် ဒေါ်ခင်မာမာ

လက်မှတ် Mon နေ့စွဲ ၃-၁၂-၂၀၁၆



လူထုစာတိုပြု စီမံကိန်း

ပုံစံ - ၈ - ၂ - စီမံကိန်းစက်ဝန်းအချိန်ဇယား (PC 2)

စီမံကိန်းအမျိုးအမည်: သက်ဆိုင်ရာလူထုစည်းရုံးရေး/လက်ထောက်နည်းပညာနည်းပညာများမှ စီမံကိန်းစက်ဝန်းအဆင့်တစ်ခုစီပြီးစီးတိုင် ကျေးရွာအုပ်စုအတွက် ဤပုံစံကို သွင်းသွင်းရမည်။

စီမံကိန်းအမျိုးအမည်: ၂၀၀၂.၂၀၀၅

စီမံကိန်းအမျိုးအမည်: ၂၀၀၂.၂၀၀၅

စီမံကိန်းအမျိုးအမည်: ၂၀၀၂.၂၀၀၅

စီမံကိန်းအမျိုးအမည်: ၂၀၀၂.၂၀၀၅

စီမံကိန်းအမျိုးအမည်: ၂၀၀၂.၂၀၀၅

စီမံကိန်းအမျိုးအမည်	စနစ်		အစည်းအဝေးတွင်တက်ရောက်သူအရေအတွက်			
	စတင်သည့် ဇန.	ပြီးဆုံးသည့် ဇန.	အမျိုးသား အရေအတွက်	အမျိုးသမီး အရေအတွက်	အိမ်ထောင်စု အရေအတွက်	လူမျိုးစုအမည်
ကျေးရွာစီမံကိန်း မိတ်ဆက်အစည်းအဝေး ကျေးရွာဖွံ့ဖြိုးရေး စီမံချက်ရေးဆွဲခြင်း ညှိနှိုင်းရေး အစည်းအဝေး	၂၀၀၂.၂၀၀၅	၂၀၀၂.၂၀၀၅	၂၇	၃၄	၇၁	ဗ
	၂၀၀၂.၂၀၀၅	၂၀၀၂.၂၀၀၅	၂၆	၂၄	၇၀	
	၂၀၀၂.၂၀၀၅	၂၀၀၂.၂၀၀၅	၈	၄	၀၂	
	၂၀၀၂.၂၀၀၅	၂၀၀၂.၂၀၀၅	မလို	မလို	မလို	မလို
ကျေးရွာအုပ်စု လုပ်ငန်းဆုံးဖြတ်ချက်ချသည့် ညှိနှိုင်းရေး အစည်းအဝေး	၂၀၀၂.၂၀၀၅	၂၀၀၂.၂၀၀၅	၂၀	၂၄	၅၄	
	၂၀၀၂.၂၀၀၅	၂၀၀၂.၂၀၀၅	၉	၄	၁၃	



၀၆၂

လူထုဝန်ထမ်းချိမ်းစိမ့်ကိန်း

၂၀-၁၂-၂၀၂၃

ပုံစံ - ၈ - ၂ - စိမ့်ကိန်းစက်ဝန်းအချိန်ဇယား (PC 2)

လမ်းညွှန်ချက်၊ သက်ဆိုင်ရာလူထုစည်းရုံးရေးမှူး/လက်ထောက်နည်းပညာနည်းပညာမှူးများမှ စိမ့်ကိန်းစက်ဝန်းအဆင့်တစ်ခုစီပြီးစီးတိုင် ကျေးရွာနှင့် ကျေးရွာအုပ်စုအတွက် ဤပုံစံကို ဖြည့်သွင်းရမည်။

စည်းရုံးရေးမှူး/ဝန်ထမ်း အမည် ဒေါ်အိမ်စိန်စု (CF)၊ ဖန်ကြော့မှုဌာန (TF)

စက်ဝန်းအားအမှတ်ခြိမ်းစိမ့် စက်ဝန်း(၁) = စက်ဝန်း(၂) စက်ဝန်း(၃)

စက်ဝန်း (၄)

ကျေးရွာအုပ်စု ၁၁၈၈၂၀၂၀ ကျေးရွာ ၁၁၈၈၂၀၂၀

စတင်သည့် နေ့.	ပြီးဆုံးသည့်နေ့.	အစည်းအဝေးတွင်တက်ရောက်သူအရေအတွက်		
		အမျိုးသား အရေအတွက်	အမျိုးသမီး အရေအတွက်	အစည်းအဝေးတွင်တက်ရောက်သူအရေအတွက်
၃-၁၂-၂၀၁၉	၃-၁၂-၂၀၁၉	၃၅ ဦး	၅၀ ဦး	၈၅ ၃၃
၃-၁၂-၂၀၁၉	၃-၁၂-၂၀၁၉	၃၅ ဦး	၅၈ ဦး	၉၃ ၃၃
၇-၁၂-၂၀၁၉	၇-၁၂-၂၀၁၉	၉ ဦး	၂ ဦး	၁၁ ၃၃
၉-၁-၂၀၁၇	၉-၁-၂၀၁၇	မရှိ	မရှိ	မရှိ
၂၀-၁-၂၀၁၇	၂၀-၁-၂၀၁၇	၂၅ ဦး	၃၇ ဦး	၆၂ ၂၀
၂၄-၂-၂၀၁၇	၂၄-၂-၂၀၁၇	၃၄ ဦး	၃၇ ဦး	၇၁ ၂၅
၂၄-၂-၂၀၁၇	၂၄-၂-၂၀၁၇	၃၄ ဦး	၃၇ ဦး	၇၁ ၂၅

စိမ့်ကိန်းစောင့်ရှောက်မှုအဆင့်များ

၁။ ကျေးရွာစိမ့်ကိန်း စိတ်ဆက်အစည်းအဝေး

၂။ ကျေးရွာဖွံ့ဖြိုးရေး စိမ့်ချက်ရေးဆွဲခြင်း အစည်းအဝေး

၃။ ကျေးရွာအုပ်စု လုပ်ငန်းဆုံးဖြတ်ချက်ချသည့် အစည်းအဝေး

၄။ မြို့နယ်အဆင့် စိမ့်ကိန်းရေးဆွဲရေး နှင့် အကောင်အထည်ဖော်ရေးကော်မတီ၏ စိမ့်ကိန်း သုံးသပ်မှု အစည်းအဝေး

၅။ မြို့နယ် စိမ့်ကိန်းရေးဆွဲရေး နှင့် အကောင်အထည်ဖော်ရေး ကော်မတီ၏ဆုံးဖြတ်မှုကို ရွာသို့ အသိပေးကြောင်းကြားသည့် အစည်းအဝေး

၆။ စိမ့်ကိန်းလုပ်ငန်းခွဲစိမ့်ချက်ရေးဆွဲခြင်း အစည်းအဝေး

၇။ စိမ့်ကိန်းလုပ်ငန်း အကောင်အထည်ဖော်

အစီအစဉ် ရေးဆွဲခြင်း	၂၄.၂.၂၀၁၇	၂၄.၂.၂၀၁၇	၁၄ နေ့	၅ နေ့	၁၀ နေ့	၅
၁။ ဝယ်ယူရေးအစီအစဉ် ရေးဆွဲခြင်း	၂၄.၂.၂၀၁၇	၂၄.၂.၂၀၁၇	၁၄ နေ့	၅ နေ့	၁၀ နေ့	၅
၂။ ဘဏ္ဍာရေးကုန်ကျမှု လျာထားအစီအစဉ် ဆွဲခြင်း	၂၄.၂.၂၀၁၇	၂၄.၂.၂၀၁၇	၂၄ နေ့	၃၅ နေ့	၇၁ နေ့	၂၅
ပြင်/ထိန်းအစီအစဉ် ရေးဆွဲခြင်း						
မံကိန်းလုပ်ငန်းခွဲ တိုးတက်မှု စောင့်ကြည့် ညှိနှိုင်းရေး	၂.၃.၂၀၁၇	၂.၃.၂၀၁၇	၂၀ နေ့	၁၇ နေ့	၃၇ နေ့	၇
အစည်းအဝေး ပထမအကြိမ်	၂၅.၃.၂၀၁၇	၂၅.၃.၂၀၁၇	၇ နေ့	၆ နေ့	၁၃ နေ့	၂
အစည်းအဝေး ဒုတိယအကြိမ်	၂၅.၃.၂၀၁၇	၂၅.၃.၂၀၁၇	၁၅ နေ့	၇ နေ့	၂၂ နေ့	၅
အစည်းအဝေး တတိယအကြိမ်	၂၅.၃.၂၀၁၇	၂၅.၃.၂၀၁၇	၁၅ နေ့	၇ နေ့	၂၂ နေ့	၅
မံကိန်းလုပ်ငန်းခွဲ အပြီးသတ်စစ်ဆေးခြင်း	၂၅.၃.၂၀၁၇	၂၅.၃.၂၀၁၇	၃၂ နေ့	၃၅ နေ့	၇၇ နေ့	၃
ပထမဆုံးအစည်းအဝေး	၂၅.၃.၂၀၁၇	၂၅.၃.၂၀၁၇	၃၂ နေ့	၃၅ နေ့	၇၇ နေ့	၃
ဒုတိယဆုံးအစည်းအဝေး	၂၅.၃.၂၀၁၇	၂၅.၃.၂၀၁၇	၃၂ နေ့	၃၅ နေ့	၇၇ နေ့	၃

ပုံစံ ၈-၃ ကျေးရွာဖွံ့ဖြိုးရေး ဦးစားပေးအစီအစဉ် (Form PC 3)

လမ်းညွှန်ချက်/အဆင့်(၃)ကျေးရွာမှော်မှန်းချက်အစည်းအဝေးပြီးဆုံးသောအခါ ကျေးရွာစီမံကိန်း အထောက်အကူပြုကော်မတီသည် လူထုစည်းရုံးရေးမှူးအကူအညီဖြင့် ဤပုံစံကိုပြည့်စုံအောင် ဖြည့်သွင်းရမည်။ အားလုံးသောအခက်အခဲအတားအဆီးများ၊ ဖွံ့ဖြိုးမှုဦးစားပေးအစီအစဉ်များ၊ လူထုဗဟိုပြုစီမံကိန်း၏ ရန်ပုံငွေအရင်းအမြစ်နှင့် မသက်ဆိုင်သည့် လုပ်ငန်းများအားလုံးကိုဖော်ပြရမည်။

လူထုစည်းရုံးရေးမှူး/ဝန်ထမ်း အမည် ဒေါ်စိန်စွန်း (CF)၊ ဒေါ်အောင်ဟန် (TF)

နေ့စွဲ ဇူလိုင်လ ၂၀၁၅ စက်ဝန်းအား အမှတ်ခြစ်ပါ (✓) စက်ဝန်း(၁) စက်ဝန်း(၂) စက်ဝန်း(၃) စက်ဝန်း(၄)

ပြည်နယ်/တိုင်း မကွေး မြို့နယ် စတုတ္ထကျေးရွာအုပ်စု ဘက်လယ် ကျေးရွာ သက်လယ်

က. အခက်အခဲအတားအဆီးများအားဆွေးနွေးခြင်း - ယခုလက်ရှိအခြေအနေတွင်ကျေးရွာဖွံ့ဖြိုးတိုးတက်ရေးအတွက် အဓိကအခက်အခဲအတားအဆီးများသည် မည်သည့်များဖြစ်ပါသနည်း(အမျိုးသား/သမီး အနည်းဆုံးအခက်အခဲ ၅ ခုစီဖော်ပြပါ)

အမျိုးသား အဖွဲ့မှတင်ပြသောအခက်အခဲအတားအဆီးများ	အမျိုးသမီး အဖွဲ့မှတင်ပြသောအခက်အခဲအတားအဆီးများ
၁. ရွာလယ်ခင်းမရှိသည့်အတွက် အခက်အခဲအတားအဆီး ဖြစ်ပေါ်စေခြင်း	၁. ကျေးရွာအစည်းအဝေးဖွဲ့စည်းမှုများဖြင့် လုပ်ငန်းများ ဖြစ်ပေါ်ခြင်း
၂. လော့ဂျင်များ မရှိသည့်အတွက် အခက်အခဲအတားအဆီး ဖြစ်ပေါ်စေခြင်း	၂. အဖွဲ့အစည်းများ မရှိသည့်အတွက် အခက်အခဲအတားအဆီး ဖြစ်ပေါ်ခြင်း
၃. ရွာလယ်ခင်းမရှိသည့်အတွက် အခက်အခဲအတားအဆီး ဖြစ်ပေါ်စေခြင်း	၃. မြေယာမရှိသည့်အတွက် အခက်အခဲအတားအဆီး ဖြစ်ပေါ်ခြင်း
၄. ကမ္ဘာလုံးဆိုင်ရာ ကျေးရွာဖွံ့ဖြိုးရေးအတွက် အခက်အခဲအတားအဆီး ဖြစ်ပေါ်စေခြင်း	၄. ကမ္ဘာလုံးဆိုင်ရာ ကျေးရွာဖွံ့ဖြိုးရေးအတွက် အခက်အခဲအတားအဆီး ဖြစ်ပေါ်စေခြင်း
၅. ကျေးရွာအစည်းအဝေးဖွဲ့စည်းမှု မရှိသည့်အတွက် အခက်အခဲအတားအဆီး ဖြစ်ပေါ်စေခြင်း	၅. ကျေးရွာအစည်းအဝေးဖွဲ့စည်းမှု မရှိသည့်အတွက် အခက်အခဲအတားအဆီး ဖြစ်ပေါ်စေခြင်း

စာတမ်းများ၊ စာရွက်စာတမ်းများဖြင့် ဖြည့်စွက်ရမည်။

ခ. မှော်မှန်းခြင်း- ဤကျေးရွာဖွံ့ဖြိုးတိုးတက်ရေးအတွက် နောင်လာမည့် (၅) နှစ်အားရည်ရွယ်၍ ဆောင်ရွက်ရန်အတွက် မည်သည့်အရာများသည် အဓိကမှော်မှန်းချက်ဖြစ်သနည်း။

အမျိုးသားအဖွဲ့မှတင်ပြသောမှော်မှန်းချက်များ	အမျိုးသမီးအဖွဲ့မှတင်ပြသောမှော်မှန်းချက်များ
၁. ကျေးရွာအစည်းအဝေးဖွဲ့စည်းမှုများဖြင့် လုပ်ငန်းများ ဖြစ်ပေါ်စေခြင်း	၁. ကျေးရွာအစည်းအဝေးဖွဲ့စည်းမှုများဖြင့် လုပ်ငန်းများ ဖြစ်ပေါ်စေခြင်း
၂. ကျေးရွာအစည်းအဝေးဖွဲ့စည်းမှု မရှိသည့်အတွက် အခက်အခဲအတားအဆီး ဖြစ်ပေါ်စေခြင်း	၂. ကျေးရွာအစည်းအဝေးဖွဲ့စည်းမှု မရှိသည့်အတွက် အခက်အခဲအတားအဆီး ဖြစ်ပေါ်စေခြင်း
၃. ကျေးရွာအစည်းအဝေးဖွဲ့စည်းမှု မရှိသည့်အတွက် အခက်အခဲအတားအဆီး ဖြစ်ပေါ်စေခြင်း	၃. ကျေးရွာအစည်းအဝေးဖွဲ့စည်းမှု မရှိသည့်အတွက် အခက်အခဲအတားအဆီး ဖြစ်ပေါ်စေခြင်း
၄. လုပ်ငန်းများဖြင့် စာတမ်းများ ဖြစ်ပေါ်စေခြင်း	၄. ကမ္ဘာလုံးဆိုင်ရာ ကျေးရွာဖွံ့ဖြိုးရေးအတွက် အခက်အခဲအတားအဆီး ဖြစ်ပေါ်စေခြင်း
၅. စာတမ်းများဖြင့် စာရွက်စာတမ်းများ ဖြစ်ပေါ်စေခြင်း	၅. စာတမ်းများဖြင့် စာရွက်စာတမ်းများ ဖြစ်ပေါ်စေခြင်း

ဂ. ဤကျေးရွာ၏ လာမည့်(၃) နှစ်အတွက် ဦးစားပေး ဖွံ့ဖြိုးတိုးတက်မှု လုပ်ငန်း အစီအစဉ်များအားဖော်ပြပါ။ (လူထုဗဟိုပြုစီမံကိန်း ရန်ပုံငွေအတွက် အဆိုပြုသော အစီအစဉ်များကိုဦးစားပေး အဆင့်အလိုက်ဖော်ပြပြီး ကျန် လူထုဗဟိုပြု စီမံကိန်း ရန်ပုံငွေအရင်းအမြစ်နှင့် မပတ်သက်သည့်အစီအစဉ်များလည်းဖော်ပြရန်ဖြစ်သည်)

ကျေးရွာအတွက်ဦးစားပေးဖွံ့ဖြိုးတိုးတက်မှု လုပ်ငန်းစဉ်များ	အဆိုပြုသူ (အမျိုးသားများ/ အမျိုးသမီးများ/ အမျိုးသား+အမျိုးသမီး)	လူထုဗဟိုပြုစီမံကိန်းအတွက်အဆိုပြုသည် (ဦးစားပေးအဆင့်အလိုက်ဖော်ပြပါ)	ခန့်မှန်း ကုန်ကျစရိတ်	အကျိုးခံစားခွင့်ရ သူခန့်မှန်းခြေအရေအတွက်
၁. စတုတ္ထကျေးရွာ	ကျား + မ	စတုတ္ထကျေးရွာ ၁	၂၅၀၀၀	၂၅၀
၂. စတုတ္ထကျေးရွာ	ကျား + မ	စတုတ္ထကျေးရွာ ၂	၂၅၀၀၀	၂၅၀

(က) ဒာခက် နာခဲ အကာ: နာစီ: များ: ဒား: ကွေး: နွေး: ခြင်း:

	ဒာမျိုး သား: ဒာဖွဲ့. ဖွဲ့ တစ် ဖြသော ဒာခက် နာခဲ အကာ: နာစီ: များ:	ဒာမျိုး သမီး: ဒာဖွဲ့. ဖွဲ့ တစ် ဖြသော ဒာခက် နာခဲ အကာ: နာစီ: များ
	<p>၆. ရေလုံလောက် ခွာ မရရှိခြင်း၊</p> <p>၇. သီး: နှံ ခိုက် ပျိုး: ရာတွင် ရေလုံလောက် ခွာ မရရှိခြင်း။</p>	<p>၆. ကျေး: ဂွာတွင် မီး: သော: နှံ ခိုက် ခြင်း ကာကွယ် နိုင်ရန် ရေး: နွေး ဖိတ်: နိုင်ခြင်း။</p> <p>၇. ဒာမျိုး သမီး: များ: ဝင်ငွေ နှံ ဒာလမ်း: မရှိခြင်း။</p>

(ခ) မျှော် မြန်း: ခြင်း:

	ဒာမျိုး သား: ဒာဖွဲ့. ဖွဲ့ တစ် ဖြသော မျှော် မြန်း: ချက်များ:	ဒာမျိုး သမီး: ဒာဖွဲ့. ဖွဲ့ တစ် ဖြသော မျှော် မြန်း: ချက်များ:
	<p>၆. သောက် သုံး: ရေ လုံလောက် ခွာ ဖြစ်ရန်</p> <p>၇. လယ်ယာ ဖြေ များ: ရေလုံလောက် ခွာ ဖြစ်ရန်</p>	<p>၆. ရေ သို့ နွေး ဖိတ် ထား: ဖြစ်ရန်</p> <p>၇. ဒာမျိုး သမီး: များ: နေ ခေ့ ဝင် ငွေ ရရှိ ရန်</p>

(ဂ) ကျေး: ဂွာ၏ လာဖည် (၃) နှစ် အတွက် ဦး: စား: ပေး: ဖွဲ့: ဖြိုး: တို့: တက် ဖူး: နာခဲ နှံ ခိုက်

	လုပ်ငန်း: ခဉ်	ဒာမျိုး သား (ကျား: ၁၀)	ဦး: စား: ပေး: နှံ ခိုက်	ဒာမျိုး သမီး: များ: နှံ ခိုက်
၇. ရေ နွေး ဖိတ် ကို (၁၀) ပက် လည်		၆	ရေ နွေး ဖိတ် ကို (၇)	၇၅ သိန်း: ၂၁၅
၈. စက် ချုပ် သင် တန်း		၆	စက် ချုပ် သင် တန်း (၈)	- ၂၁၅

၃	ရွာတွင်းကျောက်ချောလမ်း	ကျား + မ	ရွာတွင်းကျောက်ချောလမ်း ၃	၁၄၂၀၀	၂၀၅
၄	စာသင်ကျောင်း အသစ် ပြုပြင်ခြင်း (အုတ်)	ကျား + မ	စာသင်ကျောင်း အသစ် ပြုပြင်ခြင်း ၄	၁၂၀၀၀	
၅	စာသင်ကျောင်း ခြံစည်းရိုး	ကျား + မ	စာသင်ကျောင်း ခြံစည်းရိုး ၅	၉၀၀၀	
၆	စိမ်းစင်ကျောက် အသစ်လဲခြင်း	ကျား	စိမ်းစင်ကျောက် အသစ်လဲခြင်း ၆	-	၂၀၅

ဥက္ကဋ္ဌ၊ ကျေးရွာစီမံကိန်းအထောက်အကူပြုကော်မီတီမှအတည်ပြုသည်။

အမည် ဒေါ်သိတာထွန်း လက်မှတ် ဝင်း နေ့စွဲ ၂၀-၀၂-၂၀၀၅

ဒေါ်ဖြူဖြူဖြူ၊ ပြင်





ပုံစံ - ၈ - ၃ ကျေးရွာဖွံ့ဖြိုးရေး ဦးစားပေးအစီအစဉ် (Form PC 3)

လမ်းညွှန်ချက်၊ အဆင့်(၃) ကျေးရွာမှော်မှန်းချက်အစည်းအဝေး ပြီးဆုံးသောအခါ ကျေးရွာစီမံကိန်း အထောက်အကူပြု ကော်မတီသည် လူထုစည်းရုံးရေးမှူးအကူအညီဖြင့် ဤပုံစံကိုပြည့်စုံအောင် ဖြည့်သွင်းရမည်။

လူထုစည်းရုံးရေးမှူး/ဝန်ထမ်း အမည် ဒေါ်ကြွတ်ဆုမွန် (TF) ၊ ဒေါ်ဒေါ်ဒေါ် (CF) -
 နေ့စွဲ ၃.၀၂.၂၀၁၆ စက်ဝန်းအား အမှတ်ခြစ်ပါ (✓) စက်ဝန်း(၁)
 စက်ဝန်း(၂) စက်ဝန်း(၃) စက်ဝန်း(၄)

ပြည်နယ်/တိုင်း မကွေး စေတီတော်မြို့နယ် ကျေးရွာအုပ်စု သဏ္ဍာန် ကျေးရွာ သဏ္ဍာန်
 က။ အခက်အခဲအတားအဆီးများအားဆွေးနွေးခြင်း - ယခုလက်ရှိအခြေအနေတွင် ဤကျေးရွာဖွံ့ဖြိုးတိုးတက်ရေးအတွက် အဓိက အခက်အခဲအတားအဆီးများသည် မည်သည်များဖြစ်ပါသနည်း။ (အမျိုးသား/သမီး အနည်းဆုံးအခက်အခဲ ၅ ခုစီဖော်ပြပါ)

အမျိုးသား အဖွဲ့မှ တင်ပြသောအခက်အခဲအတားအဆီးများ	အမျိုးသမီး အဖွဲ့မှတင်ပြသောအခက်အခဲအတားအဆီးများ
၁ မိုးရာသီတွင် ရွာတွင်းလမ်းများ မကောင်း	၁ မိုးရာသီတွင် ရွာတွင်းလမ်းကြားများ မကောင်းခြင်း
၂ စာသင်ကျောင်းဆောင် ကျဉ်းခြင်း	၂ စာသင်ကျောင်းခြံစည်းရိုး နှစ်စဉ် ပြုပြင်ဖျော့ခြင်း
၃ ရွာရာသီတွင် သောက်သုံးရေရှားပါးခြင်း	၃ ရွာရာသီတွင် သောက်သုံးရေရှားပါးခြင်း
၄ သောက်သုံးရေများ မသန့်ရှင်းခြင်း	၄ သောက်သုံးရေများ ရေဂျိုးများကပ်ခြင်း
၅ စာသင်ကျောင်းခြံစည်းရိုး နှစ်စဉ် မပြုပြင်	၅ မြေလှုပ်နေခြင်း

ခ။ မှော်မှန်းခြင်း - နောင်လာမည့် (၅) နှစ် အတွင်း ကျေးရွာဖွံ့ဖြိုးရေး မှော်မှန်းလျာထားချက်များအား တင်ပြပါ။

အမျိုးသားအဖွဲ့မှ တင်ပြသောမှော်မှန်းချက်များ	အမျိုးသမီးအဖွဲ့မှ တင်ပြသောမှော်မှန်းချက်များ
၁ ရာသီမရွေး ရွာတွင်းလမ်းများကောင်းစေချင်	၁ ရာသီမရွေး ရွာတွင်းလမ်းများကောင်း ဖွံ့ဖြိုးစေချင်
၂ စာသင်ကျောင်း ကျယ်ကျန်းစေရန်	၂ စာသင်ကျောင်းခြံစည်းရိုး သံဇာန်ဖြင့် ရေရှည်ကောင်းဖွံ့ဖြိုး
၃ ရာသီမရွေး သောက်သုံးရေလုံလောက်ရန်	၃ ရာသီမရွေး သောက်သုံးရေလုံလောက်စွာရရန်
၄ သန့်ရှင်းသော သောက်သုံးရေရရှိရန်	၄ နေရာအရင်းသော သောက်သုံးရေ ရရှိရန်
၅ စာသင်ကျောင်းခြံစည်းရိုး ရေရှည်	၅

ဂ။ လူထုစီမံကိန်း၏ လာမည့် (၃) နှစ်အတွက် အကျိုးဝင်သော ဦးစားပေး ဖွံ့ဖြိုးတိုးတက်မှု လုပ်ငန်း အစီအစဉ်များအားဖော်ပြပါ။

အဆင့်	ကျေးရွာအတွက် ဦးစားပေး ဖွံ့ဖြိုးတိုးတက်မှု လုပ်ငန်းစဉ်များ	အဆိုပြုသူ (အမျိုးသားများ/ အမျိုးသမီးများ/အမျိုးသား+ အမျိုးသမီး)	ခန့်မှန်းကုန်ကျ စရိတ်	အကျိုးခံစားခွင့်ရှိသူ ခန့်မှန်းခြေ အရေအတွက်
၁	ရွာတွင်းလမ်း (၃၃၀၀'x၃၀'x၂၀') (ကျောက်ကပ်ရေခြေခင်း)	ကျား + မ	၉၀ သိန်း	၃၆၄ ဦး
၂	မူလဝန်းကျောင်းဆောင်တိုးချဲ့	ကျား	၁၆၀ သိန်း	၃၆၄ ဦး (၆၀'x၃၀')
၃	ရေပိုက်လှိုင်းတိုးချဲ့	ကျား + မ	၂၅၀ သိန်း	၃၆၄ ဦး (၁၀၀၀)၆၇ / ရေစစ်ဆေး
၄	စာသင်ကျောင်းခြံစည်းရိုး	ကျား + မ	၉၀ သိန်း	၃၆၄ ဦး (၉၀၀'x၅'-၀')
၅	ရေသန့်စက်	ကျား	၅၀ သိန်း	၃၆၄ ဦး



လူထုဝဟိုပြု စီမံကိန်း

ဃ။ လူထုစီမံကိန်း၏ လာမည့် (၃) နှစ်အတွက်အကျိုးမဝင်သော ဦးစားပေး ဖွံ့ဖြိုးတိုးတက်မှု လုပ်ငန်း အစီအစဉ်များအားဖော်ပြပါ။

အဆင့်	ကျေးရွာအတွက် ဦးစားပေး ဖွံ့ဖြိုးတိုးတက်မှု လုပ်ငန်းစဉ်များ	အဆိုပြုသူ (အမျိုးသားများ/ အမျိုးသမီးများ/အမျိုးသား + အမျိုးသမီး)	အခန်းကဏ္ဍ
၁	မူပိုင်ကျေးရွာစား	စာမျိုးသား	
၂	စာသင်ကျေးရွာစား	စာမျိုးသမီး	
၃	ဆေး ပေးခရီး	စာမျိုးသမီး	
၄			
၅			

ဥက္ကဋ္ဌ ၊ ကျေးရွာစီမံကိန်းအထောက်အကူပြုကော်မတီမှ အတည်ပြုသည်။

အမည် ဒေါ်သိက္ခာဝင်း လက်မှတ် ဝင်း နေ့စွဲ ၃-၁၂-၂၀၁၆

ပုံစံ PC-၄ ကျေးရွာအုပ်စုစီမံကိန်းလုပ်ငန်းခွဲရွေးချယ်ခြင်းပုံစံ

လမ်းညွှန်ချက်။ ကျေးရွာအုပ်စုစီမံချက်ရေးဆွဲသည့်အစည်းအဝေးတွင် ဤပုံစံအားလူထုစည်းရုံးရေးမှူး / လက်ထောက်နည်းပညာမှူးတို့၏ အကူအညီဖြင့်ပြည်ပုံစံရွေးချယ်ခြင်းရမည်။ ဤပုံစံအားပြည်ပုံစံရွေးချယ်ခြင်းပြီးပါကကျေးရွာအုပ်စုမှူးတို့ထက်ရှေ့စီမံချက်တွင်နောက်ဆက်တွဲအဖြစ်တွဲထားရမည်။ CF မှ အချက်အလက်များကို MIS သို့ ထည့်သွင်းရမည်။

ကျေးရွာစည်းရုံးရေးမှူး/ဝန်ထမ်းအမည် ဒေါ်နီနီဖြူ (TF) စက်ဝန်းအားအမှတ်ဖြစ်ပေးပါ (✓) ဧကစက်ဝန်း(၁) ဧကစက်ဝန်း(၂) ဧကစက်ဝန်း(၃) ဧကစက်ဝန်း(၄) ဧကစက်ဝန်း(၅)

နေ့စွဲ ၁.၁.၂၀၁၆ ကျေးရွာအုပ်စု ဘက်ဂလယ်

ပြည်နယ်တိုင်း မကွေး မြို့နယ် ကော့ဘွား

ကျေးရွာအမည်	ဆောင်ရွက်မည့် လုပ်ငန်းများ	အတိုင်းအတာ	ခန့်မှန်း တိုက်ရိုက်အကျိုး ခံစားခွင့်ရှိသူများ	အဆိုပြုတင်ပြသူ	ခန့်မှန်းကုန်ကျစရိတ်			စုစုပေါင်း
					စီမံကိန်းမှ ထည့်ဝင်မှု	ကျေးရွာမှ ထည့်ဝင်မှု	အခြားထည့်ဝင်မှု (ဖော်ပြပါ) ထည့်ဝင်ငွေ အမည်/အဖွဲ့	
ဘက်ဂလယ်	စတုရန်းပုံစံ	၅၆ x ၃၂ x ၁၂	၂၁၅ ဦး	အဆိုပြုတင်ပြသူ	စီမံကိန်းမှ ထည့်ဝင်မှု	ကျေးရွာမှ ထည့်ဝင်မှု	အခြားထည့်ဝင်မှု (ဖော်ပြပါ) ထည့်ဝင်ငွေ အမည်/အဖွဲ့	စုစုပေါင်း
ကော့ဘွား	အောက်ပုံစံ	၂၀၆၀ x ၁၄ x ၆ + ၂၃ x ၁၀	၂၁၁ ဦး	အဆိုပြုတင်ပြသူ	စီမံကိန်းမှ ထည့်ဝင်မှု	ကျေးရွာမှ ထည့်ဝင်မှု	အခြားထည့်ဝင်မှု (ဖော်ပြပါ) ထည့်ဝင်ငွေ အမည်/အဖွဲ့	စုစုပေါင်း

ပုံစံ PC-၄ ကျေးရွာအုပ်စုစီမံကိန်းလုပ်ငန်းခွဲရွေးချယ်ခြင်းပုံစံ

လမ်းညွှန်ချက်။ ။ ကျေးရွာအုပ်စုစီမံချက်ရေးဆွဲသည့်အစည်းအဝေးတွင် ဤပုံစံအားလူထုစည်းရုံးရေးမှူး / လက်ထောက်နည်းပညာမှူးတို့၏ အကူအညီဖြင့် ပြည့်စုံစွာဖြည့်သွင်းရမည်။ ဤပုံစံအား ပြည့်စုံစွာဖြည့်သွင်းပြီးပါက ကျေးရွာအုပ်စုဖွံ့ဖြိုးတိုးတက်ရေးစီမံချက်တွင် နောက်ဆက်တွဲအဖြစ်တွဲထားရမည်။ CF မှ အချက်အလက်များကို MIS သို့ ထည့်သွင်းရမည်။

ကျေးရွာစည်းရုံးရေးမှူး/ဝန်ထမ်းအမည် ခေါ် ဩတ် သူဗွန် / ခေါ် ကို ဗို

နေ့စွဲ ၇.၁၂.၂၀၁၆

ပြည်နယ်/တိုင်း မကွေး မြို့နယ် ခေတုက္ကရာ ကျေးရွာအုပ်စု သက်ဝန်း(၁) ဝါးတန်း(၂) ဝါးတန်း(၃) ဝါးတန်း(၄)

ကျေးရွာအမည်	ဆောင်ရွက်မည့် လုပ်ငန်းများ	အတိုင်းအတာ	ခန့်မှန်း တိုက်ရိုက်အကျိုး ခံစားခွင့်ရှိသူများ	အဆိုပြုတင်ပြသူ	ခန့်မှန်းကုန်ကျစရိတ်			စုစုပေါင်း
					စီမံကိန်းမှ ထည့်ဝင်မှု	ကျေးရွာမှ ထည့်ဝင်မှု	အခြားထည့်ဝင်မှု (ဖော်ပြပါ) ထည့်ဝင်ငွေ အမည်/အဖွဲ့	
သာကီယာ	စွာတွင်းလမ်း	၃၀၀၀ x ၁၅' x ၀' - ၉"	၃၆၆၄	<input type="checkbox"/> အမျိုးသား <input type="checkbox"/> အမျိုးသမီး <input type="checkbox"/> အမျိုးသားနှင့် အမျိုးသမီး	၂၀ သိန်း	-	-	၃၂၆၄၀၀၀
ကျောက်ပျံ	စုပုံစံဆေး	၄၅' x ၂၇' x ၁၅'	၂၀၂	<input type="checkbox"/> အမျိုးသား <input type="checkbox"/> အမျိုးသမီး <input checked="" type="checkbox"/> အမျိုးသားနှင့် အမျိုးသမီး	၁၂၀ သိန်း	-	-	-
ကျောက်ပျံ	ရှေ့ရေဖြောင်း	၂၀၀' x ၁၀' ၆" x ၀' - ၆"	၂၀၂	<input type="checkbox"/> အမျိုးသား <input type="checkbox"/> အမျိုးသမီး <input checked="" type="checkbox"/> အမျိုးသားနှင့် အမျိုးသမီး	၂၀ သိန်း	-	-	-

(2)

(2)

				<input type="checkbox"/> အသီးသား <input type="checkbox"/> အသီးသီး <input type="checkbox"/> အသီးသားနှင့် <input type="checkbox"/> အသီးသီး				
--	--	--	--	---	--	--	--	--

ပြည်ထောင်စုဝန်ကြီးရုံး၊ ဝန်ကြီးဌာန၊ ဝန်ကြီးရုံး၊ ဝန်ကြီးရုံး၊ ဝန်ကြီးရုံး
 ဝန်ကြီးရုံး၊ ဝန်ကြီးရုံး၊ ဝန်ကြီးရုံး၊ ဝန်ကြီးရုံး၊ ဝန်ကြီးရုံး
 ဝန်ကြီးရုံး၊ ဝန်ကြီးရုံး၊ ဝန်ကြီးရုံး၊ ဝန်ကြီးရုံး၊ ဝန်ကြီးရုံး



ဝန်ကြီးရုံး

ဝန်ကြီးရုံး

ဝန်ကြီးရုံး



လူထုဗဟိုပြုစီမံကိန်းစေတနာ့ထူထောင်ရေးအဖွဲ့

အစည်းအဝေးမှတ်တမ်း

အစည်းအဝေး၏ ရည်ရွယ်ချက်	ကျေးဇူး၏ အခက်အခဲနှင့် မျှော်မှန်းချက်များ ၊ လုပ်ငန်းစဉ်များ၏ ဆွဲ ခြင်းနှင့် ကျေးဇူးဖွံ့ဖြိုးရေး အထောက်အကူပြုစေရန်များ ရွေးချယ်ခြင်း	
ကျေးဇူးအမည်/ ကျေးဇူးအုပ်စုအမည်	သက်လယ် သက်လယ်	
နေရာ ။ (အ.ဗ.က) သက်လယ်	နေ့စွဲ ။ ၃၁ . ၁၂ . ၂၀၁၅	
တက်ရောက်သူဦးရေ ။ ကျား (၃၇)ဦး မ (၃၄) ဦး ပေါင်း (၇၁) ဦး	အချိန် ။ နံနက် (၁၀) နာရီမှ ညနေ (၅) နာရီထိ	

အစည်းအဝေးအစီအစဉ်များ

- (၁) ကျေးဇူး အခက်အခဲများ အား ဖော်ထုတ်ခြင်း ၊ မျှော်မှန်းချက်များ ဖော်ထုတ်၍ လုပ်ငန်းစဉ်များ ဆွဲခြင်း
- (၂) ဦးစားပေးလုပ်ငန်းများ ရွေးချယ်ခြင်း ။
- (၃) ကျေးဇူး စက်မတီဝင်များ ရွေးချယ်ခြင်း ။
- (၄) ပြဿနာပစ်ပစ်ရေး ဆွဲ၍ ဖြေရှင်းနည်းများ ဖော်ထုတ်ခြင်း ၊ ဆုံးဖြတ်ချက်ချရာတွင်
- (၅) ကျေးဇူး၏ အိတ်ဖက်ဖွဲ့ပုံများ ဆွဲခြင်း ။ (အမှတ်ပုံရိပ်)
- (၆) အစီအစဉ်များ အား အတည်ပြုခြင်း နှင့် အစည်းအဝေးပိတ်သိမ်းခြင်း ။

ဆွေးနွေးချက်များ

... အစီအစဉ် (၁) အရ... ကျေးဇူး၏... အခက်အခဲများ အား ဖော်ထုတ်ခြင်း နှင့်...
 ... လုပ်ငန်းစဉ်များ ၊ မျှော်မှန်းချက်များ ရွေးချယ်ခြင်း... အစီအစဉ်တွင်... အကျိုး... မြေခွဲ
 ... အုပ်စု (၄) ခု ခွဲ၍... ကျေးဇူး၏... အခက်အခဲများ အား ဖော်ထုတ်ပြီး...
 ... လုပ်ငန်းစဉ်များ အား ရွေးချယ်၍... ပြဿနာ...
 ... အစီအစဉ် (၂) အရ... ဦးစားပေးလုပ်ငန်းများ ရွေးချယ်ခြင်း အား... ဦးစားပေးခြင်း

ပေတ:ကိုကသံဖြူ၍ ဂွာလူတု၏ ဆန္ဒဖြင့်, ဦးစားပေးလုပ်ငန်းများ
ဧည့်သည်ခံကြသည်။ ဖိနပ်လှည့်:၊ ဖိနပ်ဖိနပ်: နှင့် ဖိနပ်ကင်း၊
တို့မှ ဦးဆောင်ပြီး လူတု၏ ဆန္ဒဖြင့် ဧည့်သည်များ၏
ဧည့်သည်ခံ ကြသည်။ ထိုနောက် ပြဿနာပေးရေးဆွဲ၍ ပြောဆိုလုပ်ငန်းများ
ဖော်ထုတ်ခြင်း၊ အစီအစဉ်များ၊ ဖိနပ်လှည့်: နှင့် ဖိနပ်ကင်းတို့မှ ဦးဆောင်၍
ဂွာလူတု ပူးပေါင်းဆွေးနွေးကြသည်။

ခန့်မှန်း ကျေးဇူးတင်တောင်းဆိုချက်ဖြင့် လုပ်ငန်းခွင် အား ဖိနပ်ဖိနပ်:နှင့်
ဖိနပ်လှည့်:တို့မှ ရုပ်ပုံရုပ်ပုံများနှင့် ဆွေးနွေးတောင်းဆိုချက်ခံကြသည်။
ထိုနောက် အဖွဲ့များကားဖြန့်ခွဲကာ ဧည့်သည်များ အားကောင်းမွန်စွာ ချီးမွမ်း
ပြောဆိုကာ ဆွေးနွေးကြသည်။

အစီအစဉ်(၁) ကရ ဖိနပ်ဖိနပ်:မှ တစ်နေ့ကာ အစီအစဉ်များအား
အတတ်ချုပ်ဆွေးနွေးခံကြပြီး နည်းနည်းကို ရုတ်တရက် ခံကြပါသည်။

အစည်းအဝေးဆုံးဖြတ်ချက်များ

သက်လယ်ရွေးကောက်ပွဲ စီမံကိန်း၊ ကဆောင်ခကာ ဖြန့်ဝေပေးပေးခြင်းများ

ရွေးကောက်ပွဲစီမံကိန်း နှစ်စဉ် - ဒေါ်အောင်ဆန်းစုကြည်၊ ဒေါ်မင်းမင်းမောင်

လယ်ယူရေး - ဦးတင်စာပေ၊ ဦးစောစော၊ ဒေါ်လှိုင်လှိုင်ဝင်း

ဆေး၊ ကုသမှု၊ ကြံ့မြဲရေး - ဦးစောစော၊ ဒေါ်မင်းမင်းမောင်၊ ဒေါ်အိမ်အိမ်

လယ်ပက်စီမံကိန်း - ဦးကျော်ကျော်၊ ဦးအောင်၊ ဒေါ်အိမ်

ဆေးကုသမှု - ဦးအိမ်၊ ဒေါ်အိမ်

ကုသမှု၊ ဆေးကုသမှု - ဦးအိမ်

ကုသမှု၊ ဆေးကုသမှု - ဦးအိမ်၊ ဒေါ်အိမ်

သက်လယ်ကျေးရွာ၏ ဦးစားပေးအလုပ်အကိုင်အဖွဲ့များ

၁) ရွာလယ်စုလုပ်ဆောင် - (၁၀၅) ဘိန်း - (ကျား+မ)

၂) - ရွာတွင်းလမ်းဖွဲ့ပြင်ခြင်း - (၁၄၃) ဘိန်း - (ကျား+မ)

၃) စားစားပေးခြင်း - (၈၀) ဘိန်း - (ကျား+မ)

၄) စားစားကျောင်းဖွဲ့စည်းခြင်း - (၇၀) ဘိန်း - (ကျား+မ)

၅) စားစားကျောင်းအားထောက်လှမ်းခြင်း - (၁၀) ဘိန်း - (ကျား+မ)

နောက်လအစည်းအဝေးပြုလုပ်မည့်

(နေ့ရက်/အချိန်/နေရာ)။ (၁.၁.၂၀၁၆) နံနက် (၈) နာရီ

အစည်းအဝေးမှတ်တမ်းတင်သူ

လက်မှတ် *Shi*

အမည် စောအောင်စိန်

ရာထူး လူမှုရေးဦးစီးဌာန

လူထုဗဟိုပြုစီမံကိန်းစေတနာ့တုံ့ပြန်ရေးအဖွဲ့

အစည်းအဝေးမှတ်တမ်း

အစည်းအဝေး၏ ရည်ရွယ်ချက်	အုပ်စု စီမံကိန်းစာတမ်းကို ဖြည့်စည်းပေးရန်နှင့် အုပ်စုအဆင့် စီမံကိန်းလုပ်ငန်းခွဲများ စာတမ်းပြုစုရန်။
ကျေးရွာအမည်/ ကျေးရွာအုပ်စုအမည် နေရာ။ ဦး ဖျိုးမင်းကျေးရွာ၊ နေအိမ်	သက်လယ်ကျေးရွာ သက်လယ်အုပ်စု နေ.စွဲ။ ၁-၁-၂၀၁၆
တက်ရောက်သူဦးရေ။ ကျား (၁၀)ဦး မ (၉) ဦး ပေါင်း (၁၉) ဦး	အချိန်။ မနက် ၈ နာရီမှ ၁၂ နာရီ မနက် (၁၀:၀၀) နာရီထိ

အစည်းအဝေးအစီအစဉ်များ

- (၁) အုပ်စု စာတမ်းကို ဖြည့်စည်းခြင်း
- (၂) သက်လယ်ကျေးရွာ စာတမ်းကို ဖြည့်စည်းခြင်း
- (၃) စီမံကိန်းလုပ်ငန်းခွဲများကို အုပ်စုအဆင့်တွင် စာတမ်းပြုစုခြင်း
- (၄)
- (၅)
- (၆)

ဆွေးနွေးချက်များ

(၁) အုပ်စုစာတမ်းကို ဖြည့်စည်းရာတွင်... ကျေးရွာ... စီမံကိန်း... နေရာ...
...ကိုယ်စားလှယ်... ဦး... ကိုယ်စားလှယ်... ဦး... ကိုယ်စားလှယ်...
ကျေးရွာ... ကျေးရွာ... ဦး... စီမံကိန်း... ကိုယ်စားလှယ်...
...ကိုယ်စားလှယ်... ဦး... ကိုယ်စားလှယ်... ကိုယ်စားလှယ်...
...သက်လယ်ကျေးရွာ... စီမံကိန်း... စီမံကိန်း... စီမံကိန်း...

ပုံစံ - ၈-၁၂ - အစည်းအဝေးတက်ရောက်သူများ (FORM PC 12)

လမ်းညွှန်၊ စီမံကိန်း အစည်းအဝေးအားလုံးတွင် အသုံးပြုရန်၊ လူထုစည်းရုံးရေးမှူးက ကျေးဇူးပြု၍ တွင်းဆင်းစဉ် စစ်ဆေး၍ ပုံစံ ၂ စီမံကိန်းစက်ဝန်းအချိန်ဇယားပါ အစည်းအဝေးတက်ရောက်သူများစာရင်းကို ပြည့်စုံစွာဖြည့်သွင်းရန်

စည်းရုံးရေးမှူးအမည် ဒေါ်အိန်ဒွီ (CF)၊ ဒေါ်အိန်ဒွီ (TF)

ရက်စွဲ၊ ၁-၁-၂၀၁၆

စီမံကိန်းစက်ဝန်းအမှတ်ဖြစ်ပါ (V) စက်ဝန်း(၂) စက်ဝန်း(၃) စက်ဝန်း(၄)

ပြည်နယ်/တိုင်းဒေသကြီး မကွေး မြို့နယ် စောလှညွှန ကျေးရွာ ဘက်လယ်

အစည်းအဝေးခေါင်းစဉ်၊ ရှုထုတ်စာအုပ်ဖြန့်ဖြူးခြင်းနှင့် လုပ်ငန်းပြုလုပ်ခြင်း၊ ခါစာ နှစ်ပြုခြင်း

စဉ်	အမည်	ကျား (V)	မ (V)	အိမ်ထောင်စုကိုယ်စားလှယ် (V) ^(၁)	လူမျိုး	လက်မှတ်
၁.	ဒေါ်အေးအေး	✓		✓	ဗုဒ္ဓ	
၂.	ဒေါ်အိန်ဒွီ	✓		✓	ဗုဒ္ဓ	
၃.	ဒေါ်အိန်ဒွီ	✓		✓	ဗုဒ္ဓ	
၄.	ဒေါ်အိန်ဒွီ	✓		✓	ဗုဒ္ဓ	
၅.	ဒေါ်အိန်ဒွီ	✓		✓	ဗုဒ္ဓ	
၆.	ဒေါ်အိန်ဒွီ	✓		✓	ဗုဒ္ဓ	
၇.	ဒေါ်အိန်ဒွီ	✓		✓	ဗုဒ္ဓ	
၈.	ဒေါ်အိန်ဒွီ	✓		✓	ဗုဒ္ဓ	
၉.	ဒေါ်အိန်ဒွီ	✓		✓	ဗုဒ္ဓ	
၁၀.	ဒေါ်အိန်ဒွီ	✓		✓	ဗုဒ္ဓ	
၁၁.	ဒေါ်အိန်ဒွီ	✓		✓	ဗုဒ္ဓ	
၁၂.	ဒေါ်အိန်ဒွီ	✓		✓	ဗုဒ္ဓ	
စုစုပေါင်း		၈	၄	၁၂		

(၁) အိမ်ထောင်စုစီဖြစ်ရန်မလိုပါ။ အမျိုးသား/အမျိုးသမီး အိမ်ထောင်စု တစ်စုကို ကိုယ်စားပြုသူမည်သူမဆို အမှတ်ဖြစ်ပါ။

လူထုဗဟိုပြုစီမံကိန်း၊ စေတုတ္တရာမြို့နယ်
အစည်းအဝေးမှတ်တမ်း

အစည်းအဝေး၏ ရည်ရွယ်ချက်	ဓာတ်ယန္တရားစနစ်များအတွက် ဖိမံကိန်း ဖိတ်ခေါ်ခြင်း ၊ ကျေးရွာ ဖွံ့ဖြိုးရေးအစီအစဉ်ရေးဆွဲခြင်း ၊ ကော်မတီဖွဲ့စည်းခြင်း။
ကျေးရွာအမည်/ ကျေးရွာအုပ်စုအမည်	သက်လယ်ရွာ သက်လယ်အုပ်စု
နေ့စွဲ။ ၃.၁၂.၂၀၁၆	နေရာ။ သက်လယ်ရွာ ၊ စုရပ်ဆောင်
တက်ရောက်သူဦးရေ။ ကျား (၃၅) ဦး မ (၅၈) ဦး ပေါင်း (၉၃) ဦး	အချိန်။ နံနက် ၉ နာရီ ၀၀ မှာစတင်ပြီး ည ၈ နာရီ ၀၀ မှာအပြီး

အစည်းအဝေးအစီအစဉ်များ

- (၁) ဖိမံကိန်းအကြောင်း ဖိတ်ခေါ်ခြင်းနှင့် ဖိမံကိန်းစနစ်များ အကြောင်း ဂုဏ်ပြုခြင်း။
- (၂) ကျေးရွာ၏ ဗဟိုရေးဆွဲရေးအဖွဲ့ဝင်များ ဖြစ်ပုံရေးဆွဲခြင်းနှင့် ကျေးရွာ၏အခက်အခဲ၊
ကျေးရွာဖွံ့ဖြိုးရေး၊ လုပ်ငန်းခွင်များ - အကြောင်းကို ဆွေးနွေးဖော်ထုတ်ခြင်း။
- (၃) အကျိုးဝင်ပေးလုပ်ငန်း ၊ အကျိုးမဝင်ပေးလုပ်ငန်းများ ဂုဏ်ပြုခြင်း။
- (၄) နှိုင်းယှဉ်ပေးထားပြီး ဦးစားပေးလုပ်ငန်းများကို မဲပေးသတ်မှတ်ခြင်း။
- (၅) ကျေးရွာဖိမံကိန်း အကောင်အထည်ဖော်ရေးအဖွဲ့ဖွဲ့စည်းခြင်း။
- (၆) ဆုတောင်းချက်ဖတ်ဖွဲ့ခြင်းများ - ဇာတ်ကား ဂုဏ်ပြုခြင်း။

ဆွေးနွေးချက်များ

..... အစည်းအဝေးအစီအစဉ်များတွင် ကျေးရွာအုပ်စုအုပ်ချုပ်ရေးအဖွဲ့မှ
..... အဖွဲ့ဝင်များက ပြောကြားပေးပါသည်။ ဆွေးနွေးရာတွင် လူထု
..... သုံးစွဲရေးအဖွဲ့ဝင်များက ဖိမံကိန်း၏ ရည်ရွယ်ချက်ကို ရန်ပုံငွေ
..... ချထားမှုပုံစံများကို ဂုဏ်ပြုဆွေးနွေးပါသည်။ ဆွေးနွေးရာတွင် ဖိမံကိန်း
..... စနစ်များအကြောင်းကို ဆက်လက်ဆွေးနွေးရာတွင် ဖိမံကိန်းစနစ်များအား
..... တွင် အရေးကြီးစွာ အရေးထားဆောင်ရွက်ရမည်ကို ဖော်ပြခဲ့သည်။

အပြန်အလှန်ဆွေးနွေးကြပါသည်။

ကျေးဇူးတင်ဖြေဆိုရန်အတွက်... ကျေးဇူးတင်အခက်အခဲ... ကျေးဇူးတင်...
ချက်... လုပ်ငန်းခွဲများအကြောင်း... ဆွေးနွေးကြရာတွင်... ကျေးဇူးတင်...
လူမှုရေးအရင်းအမြစ်များ... စီးပွားရေးအရင်းအမြစ်များ... သဘာဝ
သယံဇာတအရင်းအမြစ်များကို... ဖော်ထုတ်ဆွေးနွေးကြပါသည်။
ထို့နောက်တွင်... ကျေးဇူးတင်ကြိုတင်ဆောင်ရွက်သော... အခက်အခဲများကို...
အမျိုးမျိုး... အမျိုးမျိုး... အမျိုးမျိုး... အမျိုးမျိုး... အမျိုးမျိုး...
ခွဲခြား... ဆွေးနွေး... ဖြေကြား... ပြုပြင်... ဆွေးနွေး... ကြ...
အခက်အခဲများမှာ... မိုးရာသီတွင်... ရွာတွင်... လမ်းများ... မကောင်းခြင်း...
အသစ်ကျောင်းဆောင်... ကျန်းမာရေး... ဆွေးနွေး... ရောဂါ...
ရှားပါးခြင်း... သောက်သုံးရေများ... မသန်ရှင်ခြင်း... အသစ်ကျောင်း...
ခြံစည်းရိုးကို... ခွဲခြား... အသစ်ပြန်လည်... ဖြစ်ကြ...
ပါသည်။

ထို့နောက်တွင်... လက်ထောက်နည်းပညာ... ရရှိခြင်း... ခိုင်မာ...
စိမ်းစိမ်း... အကျိုးဝင်သောလုပ်ငန်း... အကျိုးဝင်သောလုပ်ငန်း...
များအကြောင်းကို... ဆွေးနွေးပါသည်။

အကျိုးဝင်သောလုပ်ငန်းများအား... ခိုင်မာ... သော... ကို...
အသုံးပြု... မလေးစားချယ်ကာ... ဦးစားပေးအခါများ... သတ်မှတ်...
ခဲ့ကြပါသည်။

ထို့နောက်တွင်... စိမ်းစိမ်း... အကျိုးဝင်သော... ကျေးဇူးတင်...
အထောက်အကူပြု... ပြန်လည်... မြှင့်တင်... ဖြစ်... ပြုလုပ်...
ကြပါသည်။... ကော်မတီ... အနည်းငယ်... အကျိုး...
လည်း... ကောင်းခြင်း... မြှင့်တင်... ပါသည်။

အကျိုးဝင်သော... စိမ်းစိမ်း... ဆွေးနွေး...
အတွက်... ကျေးဇူးတင်... ကျေးဇူးတင်... ဆွေးနွေး...
စံနှုန်းများအကြောင်းကို... လူ... စည်းရုံး... ရရှိ... မြှင့်တင်... မြှင့်တင်...

အစည်းအဝေးဆုံးဖြတ်ချက်များ

ရှင်းပြရေးဆွဲရေးပေါ်သည့်။

ကျေးဇူးတင် အခက်အခဲ၊ ရေရှည်မွန်ချက်၊ ကျပ်ငန့် ခွဲများ
အကြောင်းရေးဆွဲကြပြီး နှိုင်းယှဉ်အယားဖြင့် ဆဲလေးရေးချုပ်ပြီး
ဦးစားပေးအစာစား ယတ်မှတ်ခဲ့ကြပါသည်။ ဦးစားပေးအစာစား ယတ်
မှတ်ကြရာတွင် -

- (၁) ရွာတွင် လမ်းကျောက်ရောက်ခြင်းခြင်း (၉၀၀) သိန်း (ကျား+မ)
 - (၂) မူလတန်းကျောင်းဆောင်တိုးပျဲ့ခြင်း (၁၆၀) သိန်း (ကျား)
 - (၃) ရေပိုက်လိုင်းတိုးပျဲ့ခြင်း (၂၅၀) သိန်း (ကျား+မ)
 - (၄) အသစ်ကျောင်းခြံဆည်ဖို့ ကာရံခြင်း (၉၀) သိန်း (ကျား+မ)
 - (၅) ရေသန့်စက် (၅၀) သိန်း (ကျား)
- စသည်တို့ ဖြစ်ကြပါသည်။

ကျေးဇူးတင်ဆက်ဆံ အကောက်အကူပြုကော်မတီ ဖြစ်လာမည်ဖြစ်မ
ဖွဲ့စည်းရာတွင် -

- (၁) ဦးစားစားဦးစီး (ဦးစောကန် ဗဟိုဌာန)
- (၂) ဒုတိယဦးစီး (ဦးစောကန် ဗဟိုဌာန)
- (၃) ဒုတိယဦးစီး (ဦးစောကန် ဗဟိုဌာန)
- (၄) ဒုတိယဦးစီး (ဦးစောကန် ဗဟိုဌာန)
- (၅) ဒုတိယဦးစီး (ဦးစောကန် ဗဟိုဌာန)
- (၆) ဒုတိယဦးစီး (ဦးစောကန် ဗဟိုဌာန)
- (၇) ဒုတိယဦးစီး (ဦးစောကန် ဗဟိုဌာန)
- (၈) ဒုတိယဦးစီး (ဦးစောကန် ဗဟိုဌာန)
- (၉) ဒုတိယဦးစီး (ဦးစောကန် ဗဟိုဌာန)
- (၁၀) ဒုတိယဦးစီး (ဦးစောကန် ဗဟိုဌာန)
- (၁၁) ဒုတိယဦးစီး (ဦးစောကန် ဗဟိုဌာန)
- (၁၂) ဒုတိယဦးစီး (ဦးစောကန် ဗဟိုဌာန)
- (၁၃) ဒုတိယဦးစီး (ဦးစောကန် ဗဟိုဌာန)
- (၁၄) ဒုတိယဦးစီး (ဦးစောကန် ဗဟိုဌာန)
- (၁၅) ဒုတိယဦးစီး (ဦးစောကန် ဗဟိုဌာန)

..... (၁၆) ဦးစေလင်း ကို (ကျေးဇူး ခေးကား လို တမ်း)
..... (၁၇) ရင်္ဂါ မိုး (" " ") စသည်
..... ကို ဖြင့် ဖွဲ့ စည်း ခဲ့ ပါ သည်
..... ကို ရောက် တွင် စည်း အဝေး အောင် ဖြင့် ဣ ပြု လုပ် ခဲ့ ပါ
..... သည်။

နောက်လာမည့် အစည်းအဝေးပြုလုပ်မည့်

(နေ့ရက်/အချိန်/နေရာ)။

အစည်းအဝေးမှတ်တမ်းတင်သူ

လက်မှတ် Man -

အမည် ရင်္ဂါ မိုး
.....

ရာထူး လူ့ လုပ် စည်း ရုံး ရေး ရေး



နောက်ဆက်တွဲ (၄) ခြားနားသောအပိုင်းများအတွက် ဦးစားပေးဖွံ့ဖြိုးရေးလုပ်ငန်းစဉ်များ အနှစ်ချုပ်

မူရင်းသည်အား VPSC တွင်ထားရှိရပါမည်။ အခြားဌာနများနှင့် ညှိနှိုင်းရန်အတွက် မိတ္ထီအား TPIC သို့ပို့ရပါမည်။ MIS data အနေဖြင့်သွင်းရန်မလိုအပ်ပါ။

	အဆင့်	လုပ်ငန်း	မည်သူ ဦးစားပေးလဲ	လ / နှစ်	ကျေးရွာမှ တာဝန်ခံသူ သို့ အုပ်စု	ပြင်ပမှ မည်သူ ထောက်ပံ့ မလဲ
အခြေခံအဆောက်အအုံ	၁	စွာတွင်းကျောက်ချော့ပမစ်	<input checked="" type="checkbox"/> မ <input checked="" type="checkbox"/> ကျား	၂၀၁၈	ကျေးရွာ	ပုသိမ်မဟိုမြ စီမံကိန်း
	၂		<input type="checkbox"/> မ <input type="checkbox"/> ကျား			
	၃		<input type="checkbox"/> မ <input type="checkbox"/> ကျား			
	၄		<input type="checkbox"/> မ <input type="checkbox"/> ကျား			
	၅		<input type="checkbox"/> မ <input type="checkbox"/> ကျား			
ဆောင်ရွက်ထားသော/ ပိုက်လိုင်းရေး	၁		<input type="checkbox"/> မ <input type="checkbox"/> ကျား			
	၂		<input type="checkbox"/> မ <input type="checkbox"/> ကျား			
	၃		<input type="checkbox"/> မ <input type="checkbox"/> ကျား			
	၄		<input type="checkbox"/> မ <input type="checkbox"/> ကျား			
	၅		<input type="checkbox"/> မ <input type="checkbox"/> ကျား			
ကျန်းမာရေး နှင့် အာဟာရ	1	ဆေးဝေးခရီး	<input checked="" type="checkbox"/> မ <input checked="" type="checkbox"/> ကျား	၂၀၁၇	ကျေးရွာ	ပုသိမ်မဟိုမြ စီမံကိန်း
	2		<input type="checkbox"/> မ <input type="checkbox"/> ကျား			
	3		<input type="checkbox"/> မ <input type="checkbox"/> ကျား			
	4		<input type="checkbox"/> မ <input type="checkbox"/> ကျား			
	5		<input type="checkbox"/> မ <input type="checkbox"/> ကျား			
ပညာရေး	၁	စာပေကျောင်းအထက် မြေပြင်ခြင်း	<input checked="" type="checkbox"/> မ <input checked="" type="checkbox"/> ကျား	၂၀၁၉	ကျေးရွာ	ပုသိမ်မဟိုမြ စီမံကိန်း
	၂	စာပေကျောင်းခြံနည်းရိုး	<input checked="" type="checkbox"/> မ <input checked="" type="checkbox"/> ကျား	၂၀၂၀	ကျေးရွာ	ပုသိမ်မဟိုမြ စီမံကိန်း
	၃		<input type="checkbox"/> မ <input type="checkbox"/> ကျား			
	၄		<input type="checkbox"/> မ <input type="checkbox"/> ကျား			
	၅		<input type="checkbox"/> မ <input type="checkbox"/> ကျား			

အခြား	၁	စိမ်းစမ်းရှေ့ပိုက် အထက်ခြံ	<input type="checkbox"/> မ <input checked="" type="checkbox"/> ကျား	၂၀၂၁	ကျေးဇူး	လူထုအဖွဲ့ စိမ်းစမ်း
	၂		<input type="checkbox"/> မ <input type="checkbox"/> ကျား			
	၃		<input type="checkbox"/> မ <input type="checkbox"/> ကျား			
	၄		<input type="checkbox"/> မ <input type="checkbox"/> ကျား			
	၅		<input type="checkbox"/> မ <input type="checkbox"/> ကျား			

VDP အရည်အသွေးထိန်းချုပ်မှု

ထိန်းချုပ်သူ-

ရက်စွဲ-

ရွာ- သက်လယ်

VDP ရက်စွဲ-

မြို့နယ်- စေတုတ္ထရာ ကျေးရွာအုပ်စု- သက်လယ်

(က) ခြုံငုံခြင်း (မြို့နယ်အဆင့်)- PC 8 ၏ Data အရ မှန်ကန်မှုရှိကြောင်းစစ်ပါ။

(ခ) အသေးစိတ် စစ်ဆေးခြင်း- တစ်မြို့နယ်တွင် ၁၀ ရွာ မှ ၂၀ ရွာ ကျေးရွာအုပ်စု(VDPs)များကို အရည်အသွေးစစ်ဆေးရန်ရွေးပါ။ တစ်မြို့နယ်တွင် ကျေးရွာ ၂၀ ထက်ကျော်လျှင် ကျပန်းနမူနာရွေးပပါ။

(၁) VDP စာရွက်စာတမ်းပြီးဆုံးမှုကို စစ်ဆေးပါ။ (OM အရ)

- မျက်နှာစုံ (အဖုံး)
- မာတိကာ
- ကျေးရွာအခြေခံ Data
- PSA အကျဉ်းချုပ်နှင့် PRA လုပ်ငန်းစဉ်
- အမျိုးသား/အမျိုးသမီးအဖွဲ့များ၏ အခက်အခဲများ
- ကျေးရွာမျှော်မှန်းချက် (ဆွေးနွေးချက်ရလဒ်)
- အမျိုးသား/အမျိုးသမီးအဖွဲ့များသဘောတူထားသည့် နောင်လေးနှစ်အတွက် ဦးစားပေးလုပ်ငန်းများစာရင်း (အခြေခံအဆောက်အအုံ၊ အသက်မွေးမှု၊ ပညာရေး၊ လူမှုရေးထိန်းသိမ်းမှု....)

နောက်ဆက်တွဲများ-

- လူမှုရေးအကဲဖြတ်မှု စာရွက်စာတမ်းခါတ်ပုံနှင့် PRA လုပ်ငန်းစဉ် (ဖြစ်နိုင်လျှင်)၊ မြေပုံများ ပါရမည်၊ စည်းစိမ်ပိုင်ဆိုင်မှုအဆင့်၊ venn ပုံ...
- ကျေးရွာစီမံကိန်းရေးဆွဲရေးအစည်းအဝေးမိတ္တူ
- ကျေးရွာ၏အချက်အလက် (PC 1 ပုံစံ)
- ကျေးရွာမျှော်မှန်းချက်

(၂) လူမှုရေးအကဲဖြတ်မှုအရည်အသွေးနှင့် VDP စစ်ဆေးပါ။

- VDP တွင်ပါဝင်သောဦးရေ (အမျိုးသား/အမျိုးသမီး)-
- လူမှုရေးအကဲဖြတ်မှုအရည်အသွေးနှင့် VDP အတွက် ရက်ပေါင်း-
- PRA ပစ္စည်းများ အသုံးပြုသည့် အရေအတွက်-

- ပါဝင်သောဦးရေနှင့် လုပ်ငန်းများ မှတ်တမ်းတင်ခြင်း (အစည်းအဝေးမှတ်တမ်း၊ အဖွဲ့ခါတ်ပုံ၊ တိုင်းရင်းသားအနည်းစုနှင့် ထိခိုက်လွယ်သော အဖွဲ့များ)
 - အလွန်ကောင်း
 - ကောင်း
 - ညံ့
- လုပ်ငန်းများ မှတ်တမ်းတင်ခြင်းနှင့် အမျိုးသမီးအဖွဲ့အစည်းအဝေး၏ရလဒ် အားခွဲခြားပေးထားသလား။
 - ရှိ
 - မရှိ
- စီမံကိန်းအရေအတွက် (အမျိုးသား/အမျိုးသမီးရွေးချယ်မှုအရေအတွက်)- |
- PRAနှင့်သက်ဆိုင်သောအခြား စီမံကိန်းအရေအတွက် (အမျိုးသား/အမျိုးသမီးရွေးချယ်မှုအရေအတွက်)- |